BANCA "TRANSILVANIA" S.A.
SUCURSALA ARAD,
Str. Unirii nr. 5-7,
Tel. 057/283.122
Campania VISA BUSINESS FRANCO de comisioane

ADEVĂRUL

Cotidian independent Arad

Anul XIV, nr. 3777

Luni, 2 decembrie 2002 • 16 pagini • 5000 lei • e-mail: adevarul@arad.ro; adv.pub@arad.ro

BRAT Publicație auditată în semestrul II 2000

Tiraj mediu zilnic vândut: 33.205

WEST BANK S.A.
ARAD, B-dul Revoluției nr. 88
TELEFON: 284.888; FAX: 285.202
WESTERN UNION TRANSFER DE BANI ®
Cel mai rapid mod de a primi bani din toată lumea

O ZI MOHORÂTĂ

În ciuda unui program bogat de manifestări cultural-artistice, organizate în municipiul și județul nostru cu prilejul zilei de 1 Decembrie, străzile Aradului erau pustii ieri, pe la ora prânzului. Rar se putea zări câte un arădean plouat, ieșit cu niscaiva treburi urgente, dar grăbit să se întoarcă la casa sa îndată ce le rezolvă. Categoric, vremea nefavorabilă, instalată încă din cursul zilei de sâmbătă, i-a ținut pe arădeni departe de locul obișnuit de adunare în zile de sărbătoare, dar nu cred că este acesta singurul motiv al lipsei de participare la festivitățile organizate în cinstea sărbătorii naționale a României. Vreme nefavorabilă a fost și cu o săptămână în urmă, la București, dar dorința de a-l vedea și de a-l asculta pe președintele Statelor Unite ale Americii George W. Bush a adus în piața Revoluției o imensă mulțime de români. Ploua și acolo la fel de mărunt și de persistent ca și la Arad, cerul era la fel de întunecat, dar acolo soarele era în inimile oamenilor, ale tinerilor care au cântat și au dansat ore în șir în așteptarea istoricului eveniment.

Ieri, arădenii și-au refuzat bucuria de a trăi cu intensitate sărbătoarea Marii Uniri de la 1918 nu doar datorită ploii reci, ci și sărăciei cvasigenerale, a greutăților de tot felul aduse de apropierea iernii. La veniturile mai mult decât modeste ale pensionarilor, dar și ale celor mai mulți dintre salariați, pe puțini arădeni îi dă belșugul afară din casă, chiar și atunci când e zi de sărbătoare. Generația primului război mondial a trecut la cele veșnice, iar urmașii se entuziasmează mai greu aniversând mărețul eveniment de la Alba-Iulia. Atât timp cât fiecare leu trebuie drămuit cu atenție, pentru ca modestele venituri să ajungă arădeanului de rând de la o lună la alta, este puțin probabil că veselia va inunda Piața Revoluției din Arad.

ȘTEFAN TABUIA

(Continuare în pagina 4)

SIMPLU ȘI EMOȚIONANT, CINSTIND MAREA UNIRE

FOTO: ȘTEFAN MATYAS

Pag. 7

INFOTON
DEALER AUTORIZAT
Panasonic & Technics
Electrocasnice, Audio, Video, TV., Telecomunicații
str. Eftimie Murgu, nr. 74-76, tel./fax: 281800
magazin: str. Lucian Blaga, nr. 2-4, tel./fax: 281595

S.C. Mobel-Resco
Mobilier la comandă
◆ Bucătării, Biblioteci
◆ Dormitoare
◆ Cameră tineret
◆ Mobilier birou
◆ Mobilier comercial
Str. V. Goldiș 4
- tel. 0721-990727
0257 - 280379

LIBERAREA CONDIȚIONATĂ - VISUL ORICĂRUI DEȚINUT (I)

Interviu cu dl. Sabin Mariș, prim-procuror adjunct al Parchetului de pe lângă Tribunalul Arad

Pag. 6

Prea mici pentru un război așa mare

UTA - RAPID 0-2

Foto: VIOREL MUSCA

Pag. 9-10

Încurajați de indolența autorităților locale și județene

LA IRATOȘU, CIOBANII CONTINUĂ ABUZURILE

● Culturi de grâu și orz - vandalizate

Pag. 8

ÎNCHIRIEZ SPAȚII PRODUCȚIE
500 m², 1000 m², 1500 m² – cu toate utilitățile
TELEFOANE 272.812, 0721.269.706

Calendar

✎ Astăzi, Soarele răsare la ora 7 și 33 minute și apune la ora 16 și 37 de minute.

✎ Au trecut 335 de zile din acest an. Au mai rămas 30 de zile până în anul 2003.

✎ **Praznicul zilei: Biserica ortodoxă:** Sf. Prooroc Avacum; Sf. Mc. Meropa; **Biserica greco-catolică:** Sf. Pf. Avacum.

A VENIT BARZA!

La Lipova: Femian Ioana Maia.

Meteo

Vremea va fi închisă și umedă. Cerul va fi acoperit și va ploua pe arii extinse. Vântul va sufla slab la moderat din sud-est. Temperaturi maxime: 6 la 8°C. Temperaturi minime: 4 la 6°C.

AU PLECAT DINTRE NOI

Scabanckticsek Iosif (1909), Megyes Olga (1935), Lazăr Ioan (1929), Vergheș Elena (1933), Bodea Avram (1922), Vid Ioan (1950), Șandru Leonar (1947)

Prețul Aurului

BANCA NAȚIONALĂ. Pentru gramul de aur de 24 K: prețul cu ridicata - 342.288 lei, iar prețul de achiziție - 308.059 lei. Prețuri înregistrate la sfârșitul săptămânii.

***PIAȚA NEAGRĂ.* Aur 14 K:** cumpărare - 180.000 lei/g, vânzare - 210.000 lei/g. **Aur 18 K:** cumpărare - 250.000 lei/g, vânzare - 340.000 lei/g.

CINEMATOGRAFE

Dacia: Cum să cucerești bărbații (SUA) 10; 12,30; 15; 17,30; 20

Mureșul: Lighioane pe opt picioare (SUA) 10; 12,00; 14; 16

Arta: Mesaje secrete (SUA) 15; 17,30; 20

Sala Mică: Unicul (SUA) 15,30; 18,30

Echipa de serviciu

GABRIELA GROZA secretar de redacție

Bianca Felea, Ioan Leac, Adela Pop tehnoredactare computerizată

Doina Jurcă, Aurica Telcian corectură

De 1 Decembrie

PIAȚA AUTO ARĂDEANĂ A RĂMAS FĂRĂ MUȘTERII

Duminică, Piața auto din Arad nu a fost vizitată de prea multă lume, asta poate și din cauza faptului că arădenii au preferat să stea acasă de ziua lor națională. Totuși, în piață au fost prezenți neobosiții comercianți și un număr destul de mic de mușterii. Iată care au fost prețurile câtorva dintre autoturismele prezente în piață:

Mașini străine: VW Passat (1998) - 13.000 $; Opel Vectra (1996) - 8200 $; VW Golf (1993) - 5800 $; VW Golf IV (2001) - 11.600 $; Opel Corsa (1993) - 4200 $; Seat Leon (2001) - 12.000 $; Opel Omega (1994) - 6900 $; Renault Laguna Break (1995) - 7300 $; Audi A6 (1999) - 17.000 $; Ford Focus (1999) - 10.700 $; BMW 318 i (1999) - 14.400 $; Mercedes E 320 (1998) - 21.000 $; Renault Laguna (1995) - 7.300 $; Opel Astra (1993) - 4350 $; Opel Omega (1998) - 10.800 $.

Mașini autohtone: Dacia Nova (1998) - 3100 $; Dacia 1410 (1989) - 1850 $; Oltcit - 300 $; Dacia 1310 (2000) - 2800 $; Dacia 1310 (1989) - 990 $; Dacia 1310 MLS (1989) - 1100 $; Dacia 1310 (1992) - 1250 $; Dacia 1310 (1987) - 850 $; Dacia 1310 (1989) - 990 $; Dacia 1310 TX (1991) - 1000 $; Dacia 1310 (1995) - 1750 $; Dacia 1300 (1992) - 1005 $; Dacia 1310 (1989) - 1000 $; Dacia 1310 (1991) - 900 $.

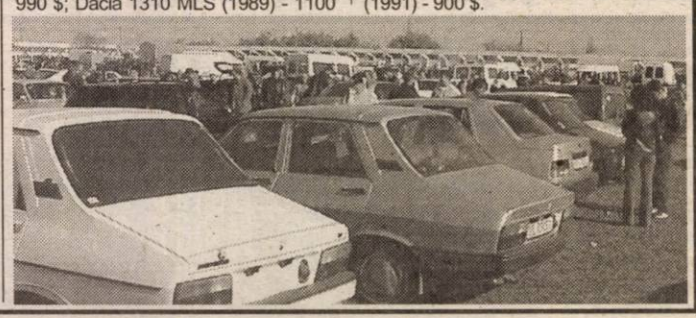

AJUTOARELE PENTRU ÎNCĂLZIRE TREBUIE SĂ AJUNGĂ LA CEI ÎNDREPTĂȚIȚI

Prin Legea nr. 416/2001, modificată prin OG. 121/2002, Statul acordă persoanelor defavorizate ajutoare pentru încălzire în funcție de venitul pe membru de familie.

Un rol important în realizarea anchetelor sociale de către funcționarii primăriei le revine asociațiilor de proprietari care pot pune la dispoziție date privind starea materială a beneficiarului de ajutor, pentru a putea fi evitate cazurile când o serie de bișnițari, lucrători la negru, posesori de autoturisme sofisticate pot deveni beneficiari de ajutor în detrimentul celor îndreptățiți sau contribuabililor în general.

Poziția neutră a asociațiilor de proprietari este contraproductivă deoarece la epuizarea fondului de ajutor, Primăria va fi nevoită să caute noi surse de impozite pentru contribuabili.

Asociația pentru Protecția Consumatorilor

UTILITARE

PIEȚE, TÂRGURI

Astăzi este zi de piață la Curtici, Nădlac, Bocsig, Gurahonț, Moneasa, Pilu, Vladimirescu. Tot astăzi se organizează târg săptămânal la Gurahonț și Bârzava.

Mâine, marți, este zi de piață la Sebiș, Almaș, Apateu, Semlac, Sântana, Șilindia, Vârfurile.

FARMACII DE SERVICIU

• Farmacia **REMEDIUM** Arad, B-dul Revoluției nr. 52-54. Program luni-vineri: 7,30-20,00, sâmbătă 8,00-14,00. Telefon 233195; • Farmacia **TEAHAFARM**, Bd-ul Revoluției nr. 65. Program: luni-vineri 8-21, sâmbătă 9-13. Telefon 254.587; • Farmacia **„OMNIAFARM"**, Calea Aurel Vlaicu, Bl. Z28, cu program zilnic de la orele 8,00-22,00. Telefon 271724; • Farmacia **SENSI BLU, ARAD I** Bd. Revoluției nr. 43. Program non-stop, inclusiv sâmbătă și duminică. Telefon 254.527; • Farmacia **SENSI BLU ARAD II** Bd. Revoluției nr. 93. Program zilnic 8-22 - inclusiv sâmbăta și duminica. Telefon 214.955; • Farmacia **ELPIS PHARM, Micălaca**, zona Piața Soarelui, str. Voinicilor colț cu str. Păsunii, Bl. 193, sc. A, parter. Program: luni-vineri 8-20, sâmbătă 8,30-14. Telefon 259.619; • Farmacia **LIBRO PHARMA non-stop** Calea Aurel Vlaicu 60-68 (lângă stadionul (UTA) telefon 212.992. • Farmacia **LARIFARM**, Calea Aurel Vlaicu, la parterul blocului Z 24 are program de lucru zilnic, între orele 7,00 - 23,00, telefon 246622.

URGENȚE STOMATOLOGICE

Cabinetul de pe str. Crișan (în spate la Gionelli) are program non-stop. Telefon: 253794. Cabinetul din B-dul Revoluției nr. 62, ap. 6, asigură urgențe între orele 9,00-19,00. Telefon: 256.665.

Și Cabinetul Stomatologic din Calea Victoriei nr. 7 A asigură zilnic urgențe, inclusiv sâmbăta, între orele 10-15. Telefon 095.565.622.

SANITAR - VETERINARE

Dispensarul veterinar din Aradul Nou, str. Lugojului nr. 2, efectuează examen **TRICHINELOSCOPIC** la carnea de porc pentru depistarea cazurilor de **TRICHINELOZĂ**. Program: zilnic, între orele 8-18, sâmbăta și duminica de la 8 la 12. Telefon 287.298. (1586257)

TELEFON DE URGENȚĂ LA POLIȚIE: 955

Noul număr de centrală telefonică al I.J.P. (Inspectoratul Județean de Poliție) Arad: 207.100.

HOROSCOP

Luni, 2 decembrie 2002

Berbec (21.03-20.04). Nu vă veți putea plânge de oboseală! Veți avea o energie debordantă care vă va face să vă simțiți excelent.

Taur (21.04-20.05). Este momentul să demarați rezolvarea problemelor mai delicate, amânate pentru vremuri mai bune.

Gemeni (21.05-20.06). Veți beneficia din plin de oportunitățile norocoase atât în carieră cât și în viața sentimentală.

Rac (21.06.-22.07). Dacă până acum nu v-ați îndrăgostit de nimeni, ba chiar ați evitat să vă fixați la cineva anume, de această dată nu veți mai scăpa de capcanele amorului.

Leu (23.07-22.08). Încă nu veți putea respira liniștit la serviciu.

Singurul magazin MOCHETA Arad, Piața Gării Telefon 235.221 MARI REDUCERI DE PREȚURI MONTAJ LA STANDARDE EUROPENE

Problemele profesionale vor continua să vă țină sub tensiune.

Fecioara (23.08-22.09). Vă va lipsi buna dispoziție, iar din când în când vă veți simți obosit și contrariat.

Balanța (23.09-22.10). Inamicii carierei dvs. nu vor jubila pentru că vă veți descurca mai bine ca și până acum în profesie.

Scorpion (23.10-21.11). Ieșirile dvs. nu vor rămâne fără urmări. Veți fi mai activ și mai eficient.

Săgetător (22.11-21.12). Nu este exclus să întâlniți partenerul ideal, iar dacă acesta există deja, veți găsi persoana care va adera la planurile dvs. Vă va susține.

Capricorn (22.12-19.01). Continuați să vă risipiți energia fără a avea nici o posibilitate de a o recupera. Încercați să imprimați un ritm mai moderat vieții, altfel veți da de necaz.

Vărsător (20.01-20.02). Șansa vă va ocroti, așa că dați bătaie, puneți-vă planurile în aplicare! Stelele vă vor purta noroc.

Pești (21.02-20.03). Veți reuși să vă rezolvați problemele de la serviciu. Lăsați restul intereselor la o parte și investiți-vă energia în carieră!

Cursul valutar*

VALORI ÎNREGISTRATE LA SFÂRȘITUL SĂPTĂMÂNII

Denumirea valutei	BNR	BCR		BRD		Banca Transilvania		Banca Românească		Bursa neagră	
		C	V	C	V	C	V	C	V	C	V
Euro	33346	33116	33565	33090	33470	33050	33450	32882	33652	33000	33200
Dolar S.U.A.	33569	33400	33650	33400	33700	33250	33600	33400	33700	33200	33400
Forint	140	132	145	135	143	137	141	-	-	136	142

Ce faci de revelion? Dar prietenii tăi ce fac?

Îți spunem noi! Te abonezi la CONNEX și petreci împreună cu 3 prieteni Revelionul la Continental Astoria***

1.599.000 lei** 1.999.000 lei**

Siemens A50 1.399.000 lei**

Motorola T190 899.000 lei**

Și în plus pentru fiecare abonament și cartelă reîncărcabilă cumpărată beneficiezi pe loc de servicile Continental Aerobic: masaj; saună;dance aerobic

***sărbătorea va avea loc în data de 20 decembrie 2002 în incinta Hotelului Continental Astoria

OFERTA CONNEX

Promotia pentru abonamentele standard
- 6 luni cu 50% reducere la abonament (primele 3 luni de contract și lunile 7, 12 și 14)
- 3 luni cu 50% reducere la toate convorbirile naționale în rețea (Connex-Connex)

Promotia pentru abonamentele de afaceri
- 3 luni cu 50% reducere la abonament (primele 3 luni de contract)

- 2 $ bonus" pe lângă creditul inițial de 5$, pt. orice cartelă SIM reîncărcabilă Connex Go! sau Kamarad cumpărată și activată în perioada 21 octombrie - 24 noiembrie 2002.

*Valabil 30 de zile de la activare; suma neconsumată se retrage.
**Prețul include TVA și este valabil numai cu conectare, în limita stocului disponibil.

BestSound
Arad: Bd Revoluției nr. 79-81 (la Galeria Astoria) luni - sâmbătă (10:00 - 22:00)
Str. Iucian Blaga nr. 13
Ineu: Str. Republicii, nr. 17
Nadlac: Str. Independenței, nr. 84
Sebiș, Parcul Libertății
Ch.Criș: Str. Înfrățirii, nr. 64

DEALER CONNEX

(2734266)

Rețeta zilei

Pui cu miere și lămâie

Ingrediente pentru 4 porții: sucul și coaja de la o lămâie, 60 g unt, 4 linguri miere curată, 1 cățel de usturoi, curățat și zdrobit, 1 linguriță de scorțișoară, 4 pulpe superioare și 4 inferioare de pui, curățate de grăsime, dar cu pielea lăsată, 500 g cartofi tăiați cubulețe

Mod de preparare: Dați pe răzătoare coaja de lămâie. Sucul și coaja de lămâie rasă se pun într-o tigaie, împreună cu unt, miere, usturoi și scorțișoară. Alegeți pentru această friptură miere curată, de salcâm sau de tei. Încălziți până se topește untul. Pielea de pe bucățile de pui se crestează, dar nu se desprinde. Așezați apoi carnea într-o cratiță și turnați untul amestecat cu lămâia peste bucățile de carne. Se lasă să se marineze timp de câteva ore sau peste noapte, dacă aveți timp. Cuptorul se încinge la 200°C. Adăugați cuburile de cartofi în cratiță. Se coace la cuptor timp de o oră, amestecând din timp în timp. Lăsați la foc până când puiul este fraged, iar cartofii au căpătat o crustă aurie. Această friptură se poate servi cu garnitură de fasole verde și cu felii de lămâie verde, după gust.

Business Jet Romania
Bulevardul Revoluției 66B
Tel/fax:284.010,228.227
E-mail:businessjet@inext.ro

Bilete avion • Turism • Transport • Asigurari

BILETE DE AVION LA CELE MAI MICI PREȚURI

Emitere pe loc • Plecare din: Arad, Timișoara, Budapesta

OFERTE TURISTICE UNICE

Weekend Viena: Hotel4*,mic dejun, autocar 4*, 147 €

Revelion: Austria, Franta, Italia, Romania, Ungaria

Revelion Exotic: Bali, Egipt, Hawaii, Mauritius, Republica Dominicana, Tenerife, Thailanda, Tunisia

Schi: Austria, Franta, Italia, Romania, Slovacia, Slovenia

(c. 836)

HEMOROIZI
Cabinet privat Dr. ONIȚA
Consultații și tratament proctologic complet

Semne de alarmă:
- exteriorizarea hemoroizilor
- sângerarea
- durerea
- mâncărimea anală

Tratamentul:
- Nu necesită internare, anestezie și nici operație în 90% din cazuri
- Rezultate foarte bune
- Tarife reduse

ARAD TIMIȘOARA
Tel. 0744.869.191 (9877656)

RED CHILI
Vinuri Princiare de pe Dealurile Tohani
Se apropie LUNA CADOURILOR
Vreți să gustați o picătură din Rai? Avem Rai de Murfatlar
Magazinul RED CHILI din Arad zona Podgoria (lângă Miki) vă oferă cele mai rafinate băuturi la prețuri de producător

Infiltrându-se printre pasageri
POLIȚIȘTII DE FRONTIERĂ AU OPRIT PATRU MICROBUZE CA SĂ IASĂ DIN ȚARĂ

O nouă acțiune coordonată de către Inspectoratul General al Poliției de Frontieră din România a avut drept consecință depistarea unor noi firme de turism care efectuau transport internațional de persoane fără îndeplinirea condițiilor impuse de lege.

Din informațiile furnizate de către un ofițer infiltrat printre clienții unor firme de turism din județul Vrancea, a rezultat că mai multe microbuze vor încerca să iasă din țară fără a fi precizat tipul de transport efectuat.

Fiind prezenți din timp, polițiștii de frontieră de la Nădlac au așteptat cu brațele deschise cele trei microbuze. Cele trei mașini cu 37 de pasageri în ele au fost întoarse din drum, dar nu înainte ca reprezentanții firmelor de transport să fie amendați cu trei milioane și două sute de mii fiecare.

Puși pe fapte mari, polițiștii de frontieră de la Nădlac au mai oprit un microbuz cu opt pasageri. În primă instanță, ei au declarat că merg în Italia la o nuntă! Cum nu s-au putut hotărî cine anume i-a invitat la nuntă (mirele sau mireasa?) au recunoscut într-un târziu că, de fapt, intenționau să ajungă la ROMA ca să-și găsească un loc de muncă. Deoarece administratorul firmei nu poseda licență de transport și în plus, i-a mai și împrumutat pe „nuntași" cu câteva sute de EURO ca să-i arate la graniță, microbuzul a fost întors din drum.

„Dacă pasagerii cu scăpat doar cu atât, administratorul firmei mai are de dat și cu subsemnatul, deoarece pe fir a intrat și Garda Financiară", ne-a precizat subinspectorul Robert Iudt, purtătorul de cuvânt al Inspectoratului Județean al Poliției de Frontieră.

NICOLAE OPREAN

PAȘAPORT FALS

Lucrătorii P.T.F. Curtici au depistat în trenul Rapid „Bega", pe sensul de ieșire din țară, un cetățean român care a încercat să iasă ilegal din România cu ajutorul unui pașaport românesc falsificat prin înlocuirea fotografiei.

Iosif S., de 34 de ani, din Bistrița, a fost returnat din Franța în cursul lunii octombrie a.c., fiind depistat de către autoritățile franceze peste termenul legal de ședere în spațiul Schengen, adică 3 luni. Cu ocazia returnării sale i-a fost restricționat dreptul de a călătorie în străinătate. Persoana în cauză dorea însă să se întoarcă în Franța unde posedă unele bunuri, pentru a le recupera. Din cauza interdicției, nu putea călători în mod legal, astfel că și-a procurat pașaportul fals contra sumei de 200 Euro.

„În prezent este cercetat sub aspectul săvârșirii infracțiunilor de fals privind identitatea, complicitate la fals material în înscrisuri oficiale și tentativă de trecere ilegală a frontierei de stat", **ne-a mai informat subinspectorul *Robert Iudt*, purtătorul de cuvânt al Inspectoratului județean al poliției de frontieră Arad.**

ASIROM
CU ASIROM PLĂTEȘTI MAI PUȚIN!
Asirom S. A. lansează
Campania promoțională „Cu Asirom plătești mai puțin!"
Pe baza **talonului promoțional** puteți încheia la sediile Asirom:
- asigurări de locuințe sau bunuri cu o primă redusă cu 20%
- asigurări de avarii auto-casco cu o primă redusă cu 15%

Talonul promoțional va fi distribuit în teritoriu prin intermediul sucursalei Asirom.
Prezentați **talonul promoțional** direct la sediile Asirom și veți beneficia în perioada 7 octombrie-7 decembrie 2002 de reducerile promise.
ORIUNDE, ORICÂND AVEȚI ASIGURĂRILE NOASTRE.
(2734348)

Vernisaj
ÎNTÂIA PERSONALĂ ANDREEA BERENEANȚ

În prezența unui mare număr de elevi, profesori, artiști arădeni, sâmbătă dimineața, la Cinema „Arta" a avut loc vernisajul expoziției de pictură și grafică semnată **Andreea Bereneanț**. Elevă în clasa a XI-a la Liceul de Artă „Sabin Drăgoi", cu un palmares deja impresionant (printre altele, a luat Locul I la Pictură la Olimpiada Națională), Andreea Bereneanț se află în fața primei sale expoziții personale. Intitulată „Ecou" expoziția reunește peste 40 de lucrări de pictură și grafică, din care răzbate febrila preocupare (atât de matură) a artistei de a găsi drumul către lumină, legătura cu divinitatea.

Au fost alături de Andreea, la vernisaj, vorbind în frumoase cuvinte despre lucrările ei, **Dumitru Șerban**, decanul Facultății de Arte din Timișoara și președinte al filialei Arad a U.A.P., deputatul PSD, **Dan Ionescu**, care s-a ocupat îndeaproape de organizarea acestui eveniment, **Silvia Demian**, directoarea Liceului de Artă „Sabin Drăgoi", **Mihai Matekovits**, inspector școlar general adjunct la ISJ Arad, **Ioana Țugulea**, profesoară de istoria artei și mama Andreei, **Ana Bereneanț**.

C.L.

LOCURI DE MUNCĂ

Agenția Județeană pentru Ocuparea Forței de Muncă Arad (str. Gh. Lazăr nr. 20), ne-a informat despre situația locurilor de muncă vacante în această săptămână.

Agent pază 35; agent comercial 2; brutari 5; cofetar 4; fierar betonist 2; inginer proiectant 1; muncitor necalificat 20; tâmplar 5; vânzătoare 10; zidar 10.

Pentru săptămâna aceasta sunt 91 de locuri de muncă disponibile, din zece meserii.

ATLASSIB
ATLAS REISEN
LINIE INTERNAȚIONALĂ DE CĂLĂTORI

ZILNIC DIN ROMÂNIA SPRE :
GERMANIA
AUSTRIA
ITALIA
FRANȚA
SPANIA
SUEDIA
UNGARIA
IUGOSLAVIA

(2734101)
La cumpărarea pachetului bilet + asigurare medicală, se acordă 10% REDUCERE din valoarea asigurărilor medicale.
Informatii si rezervări: 057 / 252727

*Mașina este cu ușă de prezentare. Prețurile nu includ TVA.
Un Standard de confort și fiabilitate
Pentru că Cielo Standard are acum – pe lângă servodirecție – și aer condiționat (opțional).
Iar Cielo Executive are aer condiționat, închidere centralizată, geamuri cu acționare electrică, radiocasetofon stereo și faruri de ceață față.
Mai mult, pentru că Cielo înseamnă fiabilitate la un preț accesibil, acum îți permiți
Cielo Standard începând cu 6210 Euro*,
Cielo Standard cu Aer Condiționat cu 6639 Euro*,
Cielo Executive cu 7387 Euro*
sau Cielo Executive LPG cu 7807 Euro*.
FRANCKMAR S.R.L. Dealer unic autorizat al județului Arad
Arad - str. Andrei Șaguna, nr.16 . Calea Aurel Vlaicu, bl. Z27 - Tel. 0257 251179, 289600
Pentru toate modelele Daewoo, ai garanție 3 ani sau 100 000 de kilometri și acces 24 de ore pe zi la asistență tehnică rutieră. (Tel. 0251.196.767)
Telefonul clientului: 0251.144.187
DAEWOO AUTOMOBILE ROMANIA
www.daewooauto.ro
Cielo
O mașină pentru familia ta
(2734726)

DUPĂ GRATII

A fost introdus în arestul unității **Lingurar Ioan Marcel**, de 29 de ani, din Păuliș, fără ocupație care are de executat un mandat de 3,6 ani închisoare, pentru săvârșirea infracțiunii de furt.

Hoți prinși în flagrant

Poliția i-a surprins în flagrant pe **Trăușan Alin Petru**, de 24 de ani, din Arad și **Dinu Alin Gabriel**, de 20 de ani din Craiova, în timp ce încercau să fure o brățară, din magazinul de bijuterii „Giuseppe Garibaldi". Brățara pe care cei doi au pus ochii valora peste opt milioane de lei și se afla sub pultul tip vitrină al magazinului. Prejudiciul a fost recuperat iar tinerii au fost introduși în arestul poliției.

ACCIDENT GRAV, LA MINIȘ

În noapte de vineri spre sâmbătă, pe drumul județean 708/B, pe raza localității Miniș, s-a petrecut un grav accident de circulație. *Derecikei Anton Horia*, de 28 de ani, din Cuvin, aflat la volanul mașinii sale cu numărul 1-AR-737, l-a surprins și accidentat grav pe *Aslan Ionel*, de 38 de ani, din Horia, care circula pe un moped. Victima a făcut imprudența de a schimba direcția de mers fără să se asigure, iar șoferul nu l-a mai putut evita.

DISTRUGERE

Este cercetat în stare de libertate, **Pescăruș Florin**, de 23 de ani, din Lipova, fără ocupație. Beat fiind, acesta a spart parbrizul unui autocamion, cu o geantă pe care o avea asupra sa. El se face vinovat de săvârșirea infracțiunii de distrugere.

ALCOOL, LA VOLAN

Lucrătorii serviciului circulație au reținut, la sfârșitul săptămânii, două certificate de înmatriculare, pentru preschimbare și defecțiuni tehnice, și patru carnete de conducere, toate pentru conducerea sub influența alcoolului. S-au urcat băuți la volan: *Mateiciuc Dumitru*, de 33 de ani, *Ardelean Adrian Petru*, de 21 de ani, *Damian Dan Florin*, de 27 de ani și *Moisi Sandu*, de 28 de ani, toți din Arad.

O ZI MOHORÂTĂ

(Urmare din pagina 1)

Sărbătoare adevărată este pentru cei avuți, pentru cei ce au reușit să se pricopsească desfășurând afaceri profitabile. Mă gândesc, în primul rând, la cei ce adună cu sacul paralele stoarse de pe spinarea contribuabilului, la cei ce reușesc să pună mâna pe banul public. Cu siguranță, patronii Belsirim Automotive au motive de bucurie, acum, la Ziua Națională a României. Adună câștiguri fabuloase de la posesorii de autoturisme, obligați la plăți pentru a putea parca pe străzile municipiului. Fără a face mare lucru, barosahii de la Belsirim, susținuți de primarul Aradului, Dorel Popa și viceprimarul Emanoil Voicu au trasat cu var sau cu vopsea niște linii pe carosabil și pentru acest serviciu umflă miliardele. Cum să nu trăiești sentimente de împlinire și satisfacție când primarul și viceprimarul, cu aportul unor consilieri trădători, ți-au pus în palmă un fel de comoară comparabilă cu a fabulosului personaj Ali Baba, din basmele orientale!

Sentimente de aleasă trăire sufletească trebuie să încerce primarul însuși, proaspăt dăruitul cu o diplomă de bătut palma, primită de la Guvernul României prin intermediul prefectului Dan Ungureanu. Dacă unii dintre cititorii noștri nu înțeleg despre ce este vorba, îi informăm că nu-i nici o șagă: Dorel Popa și câțiva dintre apropiații săi care l-au însoțit la București, la întâlnirea cu președintele american, s-au pricopsit cu diplome prin care Guvernul României, prin intermediul prefectului de Arad, atestă că dânșii au dat mâna cu G. W. Bush! Diplome cu antetul Guvernului, parafate de prefect, prin care se atestă că dl. primar Dorel Popa a bătut palma cu înaltul oaspete american! Auzind o asemenea năzdrăvănie, deputatul liberal Titus Gheorghiof a declarat că făcătura fruntașilor PSD Arad îi amintește de „Ferma animalelor". Hotărât lucru, lui Doru Popa i s-a urcat grandomania la cap. Omul trăiește cu capul în nori, puterea îi amorțește simțul realității.

Fericiți trebuie să fie și cei peste patru sute de funcționari ai Primăriei, care umflă lunar venituri medii de zece milioane de lei, după cum rezultă din repartiția bugetară afectată ăstui scop! Satisfăcuți trebuie să fie și consilierii municipali, pe post de marionete ale primarului arădean, căci nu întâmplător ridică 'mnealor două degete ori de câte ori stăpânul poruncește. Unii dintre aceștia beneficiază de excursii exotice, alții au neveste aranjate cu slujbe bunicele pe la Primărie. Numărul celor dați afară din casă de mulțumire și satisfacție poate fi întregit cu directorimea Primăriei, cu onor clientela politică a pesediștilor arădeni, cu toți cei căpătuiți de actuala putere locală. Dorel Popa și cei ce au dat mâna cu Bush sunt hotărâți să privatizeze bucuria în Arad! Muritorului de rând nu îi rămâne decât să privească resemnat cum se alintă aleșii săi, punând stăpânire pe sentimentele și pe banii lor. La Arad nu putea fi decât o zi mohorâtă, la 1 Decembrie, în anul de grație 2002.

Tragerile LOTO din data de 1 decembrie 2002

6/49

30; 24; 32; 37; 16; 3

NOROC

5138012

MUNTELE ATHOS ÎN IMAGINI

Mâine, la ora 18,00, la Liceul „Moise Nicoară", Asociația Studenților Ortodocși Români organizează o proiecție despre Muntele Athos. Invitatul serii va fi părintele Radomir Stoica - profesor la Seminarul Teologic Ortodox Arad. Intrarea este liberă.

ACCIDENT GRAV, LA ȘAGU

Ieri dimineață, în jurul orei 9,00, pe șoseaua Arad-Timișoara, la ieșirea din comuna Șagu a avut loc un grav accident de circulație. Neadaptându-se la condițiile meteo, autoturismul marca Cielo cu număr de înmatriculare TM 63 PAM, condus de Adriana Ignea, de 33 ani, din Timișoara, a derapat și s-a izbit de un copac de pe marginea drumului. A fost nevoie de intervenția serviciului de descarcerare din cadrul Pompierilor. Viictima a fost transportată la Spitalul Județean Arad, fiind suspectă de fractură de coloană. Mai multe amănunte nu vă putem oferi, deoarece o doamnă de la secția ATI nu a dorit să ne dea informații telefonic despre acest caz.

A. C.

Mașina vicepreședintelui PNL, Mihai Calimente, a fost „bombardată" cu pietre

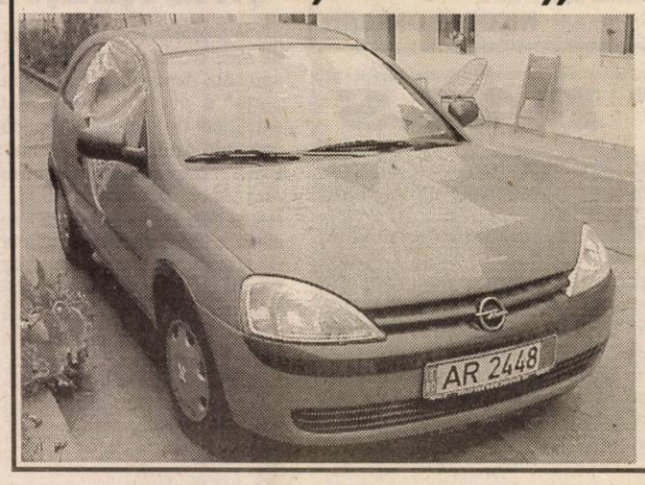

Mihai Calimente, vicepreședinte al PNL Arad, ne-a anunțat că sâmbătă, în jurul orei 18,30, mașina domniei sale, aflată în parcarea din Piața Avram Iancu, a fost „bombardată" cu pietre. **„Soția mea a parcat mașina în piață și a urcat la o prietenă. Când a coborât, în jurul orei 18,30, a constatat că mașina suferise un adevărat bombardament cu pietre. Capota era lovită, iar o piatră spărsese geamul lateral, rămânând în mașină. Soția mea a depus plângere la Poliție. În urma cercetărilor, polițiștii ne-au spus că agresiunea a fost făcută în mod evident cu rea-intenție și au întrebat dacă avem cunoștință despre cineva care ar avea intenția să se răzbune sau să ne intimideze. Pentru mine este clar: se încearcă intimidarea mea, pentru a nu mai lua poziție împotriva «Parktronic»-ului. Vreau să le spun că în nici un caz nu mă voi lăsa intimidat."**

S. TODOCA
FOTO: V. MUSCA

LUNI, 2 DECEMBRIE 2002

TVR 1

7,00 Jurnal
7,10 Bună dimineața, România!
10,00 Surprize, surprize ... - rel.
10,55 Avanpremieră
11,00 Surprize, surprize ... - rel.
11,50 Avanpremieră
11,55 Surprize, surprize... - rel.
12,30 Bravo, bravissimo - rel.
14,00 Jurnalul de prânz
14,25 Avanpremieră
14,30 Spectacolul lumii...
15,00 Pro patria
16,00 Kronika
17,30 Vitrina lui Leo (I)
18,30 Minijurnal - Știri pentru copii
18,35 Vitrina lui Leo (II)
19,00 Jurnal. Meteo. Sport
19,50 Avanpremieră
20,00 Iartă-mă!
21,00 Om bogat, om sărac - s.
22,00 Calea de mijloc
23,00 Jurnalul de noapte
23,30 Profesioniștii
0,30 Memorialul durerii - rel.
1,00 Iartă-mă!-rel.
2,00 Jurnalul de noapte

TVR 2

8,10 Bărbați la cratiță! - rel.
9,40 Ferma - rel.
10,45 Primul pas
11,50 Splendorile naturii
12,45 Tenis. Cupa Davis: Franța - Rusia
13,45 Desene animate
15,05 Toți, împreună
16,00 Paradisul de lângă noi - rel.
16,30 Eco-magazin
17,00 Tată, am încurcat-o! - s.
17,30 EVantai
18,00 Teleaudiența
19,00 Preluare *Jurnal* Canal România 1
19,45 Știri regionale
20,00 În inima Africii
20,30 Noutăți de pe Pământ
21,00 Știri
21,05 Locuință pentru doi - s.
21,40 Sport plus
23,05 Teatru: **Mama** de **Capek Karol**
1,00 Știri
1,05 În inima Africii - rel.

PRO TV

7,00 Teo - rel.
7,55 Omul care aduce cartea
8,00 Știrile Pro TV - Ziarul dimineții tale
9,05 Învață engleza cu Victor
9,15 Tânăr și neliniștit - s.
10,00 Concert electrizant cu Jean-Michel Jarre - rel.
12,00 ProVest - rel.
12,55 Știrile Pro TV
13,00 13-14 cu Andrei Gheorghe
14,00 Vizită la domiciliu - rel.
16,00 Tânăr și neliniștit - s.
17,00 Știrile Pro TV
17,45 Teo
19,00 Știrile Pro TV
20,00 Vânătoarea - act., SUA, '92
22,00 Știrile ProTv
22,30 Familia Bundy - s.
23,15 Alege A.S.I.A.
23,25 .Ro
23,30 Alias - s.
0,45 Fața nevăzută a succesului - dramă, SUA, '82
2,45 Dosarele X - s.

TV ACASĂ

6,00 Inimă sălbatică - s. rel.
7,30 Doctorul casei - rel.
8,15 Povești adevărate - rel.
8,45 Căsuța poveștilor - rel.
9,15 Secretul iubirii - rel.
11,15 Terra nostra - rel.
12,15 Clona - s. rel.
13,15 Dragoste și putere - s.rel.
13,45 Femei înșelate - s.rel.
15,00 2 plus 2 - rel.
15,30 Betty cea urâtă - s.
16,20 Terra nostra - s.
17,20 Perla, cărările iubirii - s.
18,20 Între iubire și ură - s.
19,20 Doctorul casei
19,30 Povești adevărate
20,00 Secretul iubirii - s.
21,00 De 3 x femeie
21,50 2 plus 2
22,00 Clona - s.
23,00 5' shopping
23,05 Dragoste și putere - s.
23,30 Povești adevărate - rel.
0,00 Învață spaniola cu Victor - rel.
0,15 Betty, cea urâtă - s.rel.

HBO

8,00 Clopoțelul Anyei - dramă, 1999
9,30 Fii atent ce îți dorești! - comedie, '99
11,05 Trei bărbați și un bebeluș - comedie, '87
12,45 Trompeta lebedei - animație, 2000
14,00 Dosarele X - s.
14,25 Scary Movie - comedie, 2000
15,50 Inamicul statului - thriller, 1999
18,00 Băiatul cu apă rece - comedie, 1998
19,30 Pe platourile de filmare
20,00 Lucruri importante - comedie, 2000
21,40 Băi, care mi-ai șutit mașina? - f., 2000
23,05 Să câștige cel mai bun - comedie, 2000
0,35 Băieții nu plâng niciodată - f. '99

PRIMA TV

7,00 Prietene și rivale - s. rel.
8,00 Zid. Emisiune matinală
11,30 Super Banc Show - rel.
13,25 Clip Art
13,30 Desene animate
13,45 Prietene și rivale - s.
14,45 În familie - s. rel.
15,30 În căutarea dreptății - s.
16,30 Nemuritorul - s.
17,30 Copiii spun lucruri trăsnite
18,00 Focus
19,00 Des. animate
19,30 Vrei să fii miliardar?
20,00 În familie - s.
20,30 Bogat și celebru - act., Hong-Kong, 1987
22,30 Focus plus
23,15 Nemuritorul - s. rel.
0,15 În familie - s. rel.
0,45 În căutarea dreptății - s.
1,42 Clip Art - rel.
1,45 Focus -rel.

ANTENA 1-TV ARAD

7,00 Observator
* Sport
8,00 Cafeaua cu sare - emisiune matinală prezentată de Dana Deac
10,00 7 zile TVA
11,00 Maria Emilia - s.
12,45 Batem palma - rel.
13,00 Știrile amiezii
16,00 Magazin sportiv
16,25 Publicitate, Promo
16,30 Știri TVA
17,00 Isabella - s.
17,50 Babilonia - emisiune prezentată de Augusta Dumitrașcu
19,00 Observator
* Sport
* Meteo
20,00 Cyborg - act., SF, SUA, 1989 sau **Abuz de putere** - f. SUA' 97
22,00 Observator
22,15 Știri TVA
22,30 Marius Tucă Show
0,00 Dilemele vârstei - s.
0,30 Babilonia - rel.
1,45 Observator - rel.
2,45 Cafeaua cu sare - rel.
4,45 Dilemele vârstei - rel.
5,30 Marius Tucă Show - rel.

TV RCS

9,00 Rock on the Earth - divertisment
9,30 Retrospectiva 7x7 - rel.
10,15 5 minute de carte
10,20 Videoclipuri
10,30 Neon Rider - s.
11,15 La nord de paralela 60 - s.
12,00 La datorie în cumea gloriei - film
13,30 Radical power
14,00 Mega Bit - rel.
14,30 La nord de paralela 60 - s.
15,15 Vivat copilăria - rel.
15,30 Amintiri din anii 1976 - doc.
17,30 Știrile RCS 1
18,10 5 minute de carte
18,15 Ascunși în tăcere - film
19,45 Cum să-mi îngrijesc câinele - doc.
20,30 Microb - informativ
22,00 Știrile RCS 2
22,40 5 minute de carte
22,45 Intrusul - film
24,00 Închiderea programului

B1 TV

7,15 Espresso
10,30 Bucharest Fashion Week - rel.
12,30 Știri
13,00 La Strada - rel.
13,30 Duminica la prânz - rel.
14,00 Lumea după 9/11-rel.
15,00 Vară eternă - s.
16,00 Rezumat II Calcio
17,00 La Strada
18,00 Report
18,15 Prințul din Bel Air - s.
18,45 Știri
19,30 Lumea în 10.000 de minute
20,30 Brigada specială
21,00 Paranormal
21,30 Știri
22,00 Nașul - talkshow
23,30 Rez. II Calcio
0,30 Bucharest Fashion Week - rel.

TELE 7 ABC

7,35 Știri
8,05 Videoclipuri
11,00 Doc.
12,00 Secretele pădurii încălcite-rel.
13,15 Escaladând un munte - rel.
14,00 Cei care plătesc cu viața - rel.
15,35 Videoclipuri
16,00 Aventurile științei - rel.
17,00 Doc.
18,00 Doc. DW
18,30 Telejurnal
19,00 Doc. DW
19,25 Pronosport
19,30 Apel: crimă - s.
21,05 Cutia muzicală - rel.
22,00 Doc. DW.
23,00 Telejurnal - rel.
1,00 Activ FM

REALITATEA TV

Știri din 30 în 30 min.
6,45 Trezirea la realitate
10,00 Știri în limba engleză
10,15 Business Class - rel.
10,40 Ora de istorie - rel.
12,40 Vectorul Cristoiu - Ion Cristoiu - rel.
14,40 Convorbiri cu Vartan Arachelian
16,15 În centrul atenției - Mihai Gadea
17,15 În fața națiunii
19,15 Realitatea zilei
20,15 Vorba lu' Dinescu
21,40 Monologuri cu Naty
22,15 Zece și un sfert cu S. Tănase
23,30 Retrospectiva zilei
23,45 Business Class
0,00 English News

Redacția Adevărul nu își asumă răspunderea pentru modificările ulterioare intervenite în programele TV

ARĂDENI, DESPRE ZIUA NAȚIONALĂ

Ieri, cu ocazia Zilei Naționale a României, i-am întrebat pe câțiva arădeni, simpli trecători pe stradă, care este semnificația zilei de 1 Decembrie și cum sărbătoresc această zi.

IOAN POPA, 74 de ani: „Este ziua noastră, unirea tuturor românilor. La mine acasă este arborat drapelul, ceea ce înseamnă că sunt român".

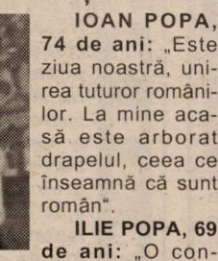

IOSIF BEDE, 66 de ani: „1 Decembrie presupune unirea Transilvaniei cu Țara Românească. Sărbătoresc această zi prin vizionarea spectacolelor oferite cu această ocazie".

ILIE POPA, 69 de ani: „O consider ceea mai importantă zi din istoria țării noastre, care a dus la unirea tuturor țărilor române. O sărbătoresc cu multă plăcere, cu multă dragoste și cu mare speranță în viitor, pentru poporul român.

SANDU CULCEA, 43 de ani: „Pentru orice român această zi înseamnă o zi deosebită, în care oamenii se simt mai aproape unii de alții. O sărbătoresc împreună cu fiul și nepotul".

CONSTANTIN PARIȘ, 65 de ani: „Este ziua națională a României. O sărbătoresc cu plăcere. Mă gândesc la ceea ce a fost, lupta pe care a dus-o poporul român pentru întregirea neamului. Am venit cu nepotul să urmărim parada militară".

ADRIANA LUPU, 33 de ani: „Am urmărit, de dimineață, la televizor festivitățile de la Alba Iulia și București, iar acum participăm la manifestările de la Arad. Este o zi emoționantă".

LAURENȚIU DRAGOMIR, 17 ani: „Cu ocazia acestei zile ar trebui să fim mai înțelegători unii cu alții. Este ceea mai fericită zi a românilor".

GHEORGHE LUPU, 50 de ani: „Marea Unire a României. O sărbătoresc ca pe o zi onomastică. Pentru mine este o sărbătoare religioasă".

ȘTEFAN SABĂU, 66 de ani: „ Astăzi, sărbătorim unirea României cu Ardealul și Banatul. Cu toate acestea simt că sunt sărac".

AURELIA DOROG, 55 de ani: „ Este Ziua Națională. Ne plimbăm prin ploaie."

DANIEL ALBU
Foto: M. SZEGO

Sinucidere politică

*Pentru PSD Arad, afacerea Parktronic trebuie privită sub trei aspecte: **politic, economico-financiar** și **social-umanitar.** Toate aceste trei aspecte converg înspre imaginea pe care puterea locală - în speță Primăria și PSD - o poate câștiga sau o poate pierde în fața electoratului.*

Politicește, puterea locală este exercitată de Executivul Primăriei și Consiliul Local Municipal. Executivul vine cu propuneri și inițiative - asta nu înseamnă că CLM prin consilierii săi nu poate avea inițiative - iar Consiliul Local aprobă sau respinge aceste propuneri. CLM este oglinda politică a alegerilor locale din 2000. PSD a reușit, prin diverse mijloace să-și asigure majoritatea în CLM. Urmarea firească este că orice propunere venită de la Executiv trece în CLM fără nici o problemă. Eventual mai fac liberalul Popescu sau țărănistul Chișcan ceva scandal pentru puțină variație. Cu afacerea Parktronic s-a întâmplat așijderea. Executivul a venit cu propunerea, CLM a votat cum spuneam , și afacerea merge. Afacerea e foarte bună pentru firma Belsirim Automotive și acceptabilă pentru Primărie. Dar catastrofală pentru cetățean.

Toată lumea recunoaște - inclusiv firma Belsirim - că regulamentul este drastic pentru cetățean și s-a căzut de acord să se revină asupra regulamentului. Numai că revenirile au fost praf în ochii cetățeanului. Viceprimarul E. Voicu zice că se mai face o revenire asupra regulamentului în ianuarie. Dacă se revine ca și prima dată e clar că nu se întâmplă nimic.

Impresia pe care o lasă angajații firmei Belsirim - prin Adrian Pică - este că nu le pasă de nimeni și de nimic. Nu le pasă nici de Executivul Primăriei, nici de CLM. Și de ce le-ar păsa când au un contract beton la îndemână? Un contract care, practic, cu greu mai poate fi atacat și asta în primul rând din vina Executivului și, în al doilea rând, din vina CLM care a aprobat acest contract, votându-l, zice dl. Masut Bruno, în unanimitate. Consilierii Gavril Popescu, Marcel Chișcan și Adrian Mureșan zic că ei nu au aprobat acest contract, delimitându-se de votul aprobator al CLM.

*Un lucru este limpede, având în vedere felul cum s-au desfășurat ostilitățile în privința afacerii Parktronic: Executivul, al cărui primar pesedist a avut cel mai greu cuvânt de spus, a propus contractul, iar CLM-ul, a cărui majoritate este alcătuită tot din PSD și aliații a aprobat. Prin urmare, **„bucuria"** Parktronică ne-a oferit-o PSD-ul arădean, crezând că ne fericește peste măsură.*

*Felul în care funcționează azi sistemul de parcare în Arad se poate spune fără nici o reținere că aduce mari prejudicii partidului de guvernământ. Pentru că, financiar vorbind, Primăria câștigă ceva bani, dar după ce firma Belsirim bagă mâna până la cot în buzunarul cetățeanului. Socialmente discutând lucrurile, partidul de guvernământ, în loc să apere interesul cetățeanului, s-a gândit doar la interesele proprii, dar și la cele ale firmei Belsirim. Sloganul **„aproape de oameni"** pe care cu atâta drag îl rostește Ion Iliescu, la Arad se poate traduce altfel și anume: **„aproape de Belsirim".***

Și atunci, pe cale de consecință, pesediștii arădeni vor fi votați de oamenii firmei Belsirim, iar restul cetățenilor, evident nemulțumiți de afacerea Parktronic, vor căuta alte partide care să le reprezinte interesele. Pentru că, în afacerea Parktronic, în mod indiscutabil, PSD-ul nu reprezintă interesul cetățenilor.

De aceea se poate spune fără rezerve că afacerea Parktronic este o sinucidere politică pentru pesediștii arădeni. În zadar se zbat Edeleni Coloman și Rodica Borza să organizeze tot felul de acțiuni filantropice, ba cu pensionari, ba cu copii, fiindcă Parktronicul distruge toată munca lor. Mai grav este faptul că pesediștii, în frunte cu președintele lor, primarul Dorel Popa, consideră afacerea ca una de succes și nu vor să recunoască faptul că este un fiasco. Și persistă în eroare.

„Succesul" cu afacerea Parktronic îl vor simți pe piele la viitoarele alegeri.

I. IERCAN

La nivel de Arad

PROTOCOLUL PSD-PUR, NEFUNCȚIONAL (?)

După cum deja am scris, la Conferința Municipală a PUR Arad, desfășurată vineri, din partea PSD-ului nu a participat nimeni, deși au fost trimise invitații. La conferință, deputatul Nicu Cojocaru, proaspăt ales în funcția de președinte al PUR Arad, declara că în prima fază protocolul cu PSD a fost benefic dar, în ultima vreme, mai ales la nivel central, „a început să scârțâie".

● *Nicu Cojocaru: „Mă abțin să comentez"*

Întrebat dacă acele „scârțâituri" ale protocolului se manifestă și pe plan local, deputatul Nicu Cojocaru ne-a declarat: **„Faptul că nu au fost prezenți este treaba lor. Din respect pentru mai multe personalități din cadrul PSD Arad, mă abțin să comentez. Pe de altă parte, este posibil ca PSD-iștii să considere că am crescut deja prea mult în competiția politică, numărul și valoarea membrilor noștri de partid dându-ne dreptul la un statut binedefinit."**

● *Edeleni Coloman, președinte pe municipiu al PSD: „Dacă aș fi știut, aș fi participat"*

Președintele organizației municipale a PSD, Edeleni Coloman, ne-a declarat că nu a știut nimic despre o invitație de participare: **„Dacă aș fi știut, aș fi participat cu dragă inimă. Mai mult, chiar dacă acea invitație nu mi-ar fi parvenit, aș fi participat dacă aș fi știut că este Conferința Municipală PUR. Din păcate, nu am știut, pentru că am fost plecat din oraș. Puteți să scrieți că, oricum, în calitate de președinte al organizației municipale a PSD Arad, îi urez succes omologului meu de la PUR."**

● *Dorel Popa: „Hiatus de comunicare"*

Președintele PSD Arad, Dorel Popa, informat despre acest mic incident, ne-a declarat că **„probabil a fost un hiatus de comunicare, nesemnificativ, având în vedere faptul că nici una din părți nu are ce-i reproșa celeilalte. Probabil că sărbătorirea Zilei Naționale a României a fost atât de importantă, încât a fost lăsat de-o parte orice aspect secundar."**

SIMION TODOCA

Pesediștii nu s-au reunit deoarece n-a putut participa șeful mare

ÎNTÂLNIREA REGIONALĂ PSD A FOST AMÂNATĂ

Filialele PSD din Transilvania nu s-au mai reunit sâmbătă, în sala mare a Prefecturii din Cluj, acolo unde trebuia să aibă loc o întâlnire regională. Întrunirea a fost contramandată vineri seara din cauza faptului că președintele PSD, Adrian Năstase nu putea participa.

Temele întâlnirii, așa cum spuneam și în numărul de sâmbătă al „Adevărului", trebuia să fie: semnificația politică și economică a momentului Praga, aspecte și teme comunicaționale ale documentului „Spre normalitate, imaginea PSD în sondaje și dinamica locală a credibilității administrației locale și centrale, stadiul descentralizării și al reformei în administrația centrală și locală, evaluarea protocoalelor locale cu UDMR, aquis-ul comunitar – problemele administrației locale și economia integrării în perioada 2003 – 2007.

Întâlnirea a fost reprogramată pentru o dată ulterioară.

ALIN OLTEANU

Sâmbătă, la Brașov

PRM ȘI-A DEZBĂTUT STRATEGIA ELECTORALĂ

Vicepreședintele pe municipiu al PRM Arad, Mircea Pantea a participat, sâmbătă, la Poiana Brașov, în calitate de șef de departament electoral, la întrunirea Comisiei Departamentale Electorale a PRM, întrunire prezidată de către deputatul Nicolaie Vasilescu. În cadrul acestei întâlniri, reprezentanții tuturor județelor au dezbătut strategiile electorale pentru campania din 2004 și pentru eventualele alegeri anticipate.

Vicepreședintele Mircea Pantea ne-a declarat că: **„întâlnirea a avut un rol de fixare a programului viitoarelor acțiuni ce le vom întreprinde pentru anul 2003, program ce vizează promovarea imaginii PRM. Am declarat deschis că la Arad, PRM-ul și-a propus câștigarea alegerilor".**

D. ALBU

Pentru rezilierea contractului cu „Parktronic"

LIBERALII VOR ADUNA SEMNĂTURI

Sâmbătă, la ședința Biroului Județean al PNL, a fost luată hotărârea ca, începând de săptămâna viitoare, la sediul PNL să se adune semnături ale cetățenilor pentru rezilierea contractului cu „Parktronic".

„Întrucât repetatele semnale de alarmă pe care le-am tras nu au fost luate în seamă, am hotărât să recurgem la acest gest. Suntem convinși că vom aduna, în scurt timp câteva mii de semnături. Vom înainta copii ale tabelelor atât Executivului Primăriei, cât și Guvernului și Președinției României, pentru ca toată lumea să știe ce se întâmplă la Arad. De asemenea, vom face apel la PNȚCD și PD să se alăture inițiativei noastre", ne-a declarat Titus Gheorghiof, președintele organizației județene.

SIMION TODOCA

LIBERAREA CONDIȚIONATĂ - VISUL ORICĂRUI DEȚINUT (I)

Interviu cu dl. SABIN MARIȘ, prim-procuror adjunct la Parchetul de pe lângă Tribunalul Arad

De la 15 zile de închisoare, la închisoare pe viață

– Sunteți prim-procuror adjunct la Parchetul de pe lângă Tribunalul Arad și reprezentantul Ministerului Public cu atribuția de a verifica respectarea legii la locul de executare a pedepsei detențiunii pe viață și a pedepsei închisorii. De asemenea, sunteți și președintele Comisiei de propuneri pentru liberarea condiționată a condamnaților din Penitenciarul de Maximă Siguranță Arad. Am zis bine?

– Ați zis.

– Bun, ținând, așadar, seama de faptul că sunteți cel mai în temă cu tot ce ține de chestiunea închisorii și a pedepselor cu închisoarea - ca să zicem așa - am dori să lămurim împreună unele probleme mai puțin cunoscute de publicul larg. O primă asemenea problemă ar fi cum sună reglementările legale în vigoare privind executarea pedepsei detențiunii pe viață și a pedepsei închisorii și locurile în care acestea pot fi executate în județul nostru?

– De acord, și o să încep prin a vă spune că, potrivit Codului Penal, pedepsele pe care magistrații judecători le pot aplica în procesul penal - când există condițiile răspunderii penale - unui inculpat condamnat pentru săvârșirea uneia sau mai multor infracțiuni sunt următoarele: detențiunea pe viață; închisoarea de la 15 zile la 30 de ani și amenda de la 100.000 lei la 50.000.000 lei.

– Mai există și pedeapsa cu moartea, dar care a fost abrogată...

– Exact, în 1990, prin art. 1 din Decretul-Lege nr. 6/7.01.1990 al C. F. S. N. și interzisă mai apoi prin art. 22, pct. 3 din Constituție, pedeapsa cu moartea fiind înlocuită cu detențiunea pe viață, pedeapsă care se execută în penitenciare anume destinate pentru aceasta (cele numite și de maximă siguranță) sau în secții speciale ale celorlalte penitenciare, regimul executării ei fiind reglementat - ca de altfel și regimul executării pedepsei închisorii - într-o lege specială. Aș mai preciza că mai este încă în vigoare - cu modificări succesive până în 1989, dar și după aceea - și Legea nr. 23/1969 privind executarea pedepselor, după cum în vigoare este - tot cu modificări, în legătură cu modificarea legii - și Regulamentul de aplicare a Legilor 23/69 aprobat prin Hotărâre a fostului Consiliu de Miniștri ai R. S. R.

– Aceasta sună mai mult pentru specialiști...

– Și da, și nu. Dar, să continuu. Cu privire la pedeapsa detențiunii pe viață, precizez că ea poate fi aplicată numai în cazul săvârșirii infracțiunilor care prevăd această pedeapsă. Dar și în acest caz întotdeauna în mod alternativ, cu închisoarea de la 15 la 25 de ani. În speță este vorba despre infracțiuni precum: trădarea, atentatul care pune în pericol siguranța statului, omorul deosebit de grav săvârșit asupra a două sau mai multe persoane, asupra unei femei gravide, asupra unui magistrat, polițist, jandarm, prin cruzimi ori de către o persoană care a mai săvârșit un omor.

– Parcă există și unele excepții în ceea ce privește aplicarea condamnării pe viață...

– Tocmai asta doream să spun, că detențiunea pe viață nu se pronunță - indiferent de infracțiunea săvârșită - inculpatului care, la data hotărârii de condamnare, a împlinit vârsta de 60 de ani. O situație care se aplică în toate cazurile și pentru toți condamnații - prin voința legiuitorului, și nu la aprecierea judecătorului magistrat - în locul pedepsei detențiunii pe viață, pedeapsa fiind închisoarea pe timp de 25 de ani. Această înlocuire are loc de drept și pentru cel condamnat la detențiunea pe viață, atunci când în timpul executării acesteia împlinește vârsta de 60 de ani. Este bine să mai subliniem că executarea pedepselor privative de libertate se întemeiază în România pe obligația condamnaților de a presta o muncă utilă (evident dacă sunt apți pentru aceasta) pe educarea lor, pe respectarea de către aceștia a disciplinei muncii și a ordinii interioare precum și pe stimularea și recompensarea celor stăruitori în muncă, disciplinați și care dau dovezi temeinice de îndreptare. De fapt, prin executarea acestor pedepse se urmărește recuperarea socială și formarea unei atitudini corecte a celor în cauză față de ordinea de drept, față de regulile de convietuire socială și față de muncă, cu precizarea că executarea unei pedepse nu trebuie să cauzeze suferințe fizice și nici să înjosească persoana condamnatului.

Să mai subliniem că cele două pedepse la care m-am referit se pun în executare (atunci când hotărârea de condamnare a rămas definitivă) prin emiterea mandatului de executare. Instanța de executare competentă trimite mandatul de executare organului de poliție care în baza acestuia procedează la arestarea condamnatului și introducerea lui în arestul Inspectoratului de poliție, unde se întocmește dosarul de penitenciar, iar după aceea condamnatul și dosarul acestuia se trimit la penitenciar. Potrivit dispozițiilor legale în vigoare, nici una din cele două pedepse nu pot fi executate în arestul organului de poliție, ci exclusiv în penitenciare.

– Ziarul nostru a scris despre Penitenciarul Arad ca un penitenciar mai aparte...

– Într-adevăr, mai aparte în sensul că el este un penitenciar de maximă siguranță (clasificat astfel din vara anului 2001 - ceea ce înseamnă că aici pot executa pedepse condamnații la pedeapsa închisorii mai mare de 10 ani și cei condamnați la detențiunea pe viață) acesta funcționând ca o singură unitate cu două locații distincte: construcția nouă, parțial dată în folosință, de pe Calea 6 Vânători și sediul vechi (care s-a reînființat în anul 1983, după ce a fost desființat în 1977) din str. Eftimie Murgu - acum secție exterioară a penitenciarului, ce are toate structurile de comandă în sediul nou.

În România - 9 penitenciare de maximă siguranță

– Apropo de penitenciarul din Arad, câte asemenea penitenciare de maximă siguranță există în țară?

– 9 (cu cel din Arad), lor adăugându-li-se 24 de penitenciare obișnuite, unul pentru minori și tineri, 2 centre de reeducare pentru minori și 5 spitale-penitenciare. Să reamintim că începând din 1992 toate penitenciarele au trecut din subordinea Ministerului de Interne sub coordonarea Ministerului Justiției prin Direcția Generală a Penitenciarelor.

– Ce atribuții are mult mediatizatul Minister Public în legătură cu domeniul la care ne referim?

– Potrivit art. 130, pct. 2 din Constituție, Ministerul Public își exercită atribuțiile prin procurorii constituiți în parchete pe lângă instanțele judecătorești (în județul nostru, pe lângă Tribunalul Arad și Judecătoriile Arad, Ineu, Lipova, Gurahonț, Chișineu-Criș - subordonate ierarhic primului). În Legea de organizare judecătorească nr. 92/1992, cu modificările și completările ulterioare se precizează faptul că Ministerul Public este independent în relațiile cu celelalte autorități publice (legislativă și executivă - el făcând parte din autoritatea judecătorească) iar parchetele sunt independente față de instanțele judecătorești.

– În acest context, care sunt, de fapt, atribuțiile Ministerului Public?

– Mai multe, între care iată două dintre acestea: 1. Supravegherea respectării legii în ceea ce privește executarea hotărârilor judecătorești (deci inclusiv cele penale, definitive de condamnare a inculpaților) adică în activitatea instanțelor de executare a pedepsei detențiunii pe viață sau a pedepsei închisorii și în activitatea poliției (de punere în executare a acestor mandate) ca și de depunere a condamnaților în penitenciare; 2. Verificarea respectării legii la locurile de deținere preventivă (aresturile poliției) și de executare a pedepsei detențiunii pe viață și a pedepsei închisorii, adică în penitenciare.

Referindu-mă la cea de a doua atribuție, este bine să se știe că procurorul verifică periodic sau ori de câte ori se impune, respectarea de către administrația penitenciarului și la arest pentru măsurile preventive) a dispozițiilor cuprinse în legi, hotărâri de guvern, ordonanțe, ordine ale ministrului Justiției ori ale directorului general al D. G. P., în legătură cu executarea pedepselor de către deținuți.

Cine poate cere liberarea condiționată?

– Ce înseamnă, de fapt, liberarea condiționată a deținuților?

– De regulă, pedepsele se îndeplinesc din punct de vedere al duratei lor, în cuantumul stabilit prin hotărârea penală definitivă de condamnare, adică pe toată durata lor. Legea, Codul de procedură penală, prevede însă că instanțele judecătorești competente (judecătoriile în a căror rază de competență teritorială se află penitenciarul în care cei în cauză execută pedepsele) pot dispune, la cererea condamnaților sau la propunerea comisiei, liberarea condiționată, înainte de împlinirea duratei pedepsei, dacă constată că există îndeplinite, în mod cumulativ - și diferențiat în raport de durata pedepsei ori în funcție de cum infracțiunea pentru care pedeapsa a fost aplicată, a fost săvârșită cu intenție ori din culpă (reglementându-se și condițiile liberării condiționate în cazu detențiunii pe viață) - a anumitor condiții prevăzute în Codul Penal. Astfel, în cazul pedepselor care nu depășesc 10 ani, aplicate pentru infracțiuni săvârșite cu intenție, dacă deținutul a executat cel puțin două treimi din durata pedepsei sau cel puțin trei pătrimi în cazul pedepsei închisorii mai mare de 10 ani, tot pentru infracțiuni intenționate, iar condamnatul este stăruitor în muncă, disciplinat și dă dovezi temeinice de îndreptare, ținându-se seama și de antecedentele sale penale (care pot ori nu să atragă și starea de recidivă) poate fi liberat condiționat înainte de executarea în întregime a pedepsei. În calculul fracțiunilor de pedeapsă mai sus arătate se ține seama de partea din durata pedepsei care poate fi considerată, potrivit legii, ca executată pe baza muncii prestate (așa numitele „zile câștigate"), dar indiferent de numărul de „zile câștigate" liberarea condiționată nu poate fi acordată - în prima ipoteză - înainte de executarea efectivă a cel puțin jumătate din durata pedepsei, respectiv - în a doua ipoteză - a cel puțin două treimi din durata pedepsei.

(Va urma)

MIRCEA DORGOȘAN
Foto: MARCEL CANCIU

PROBLEMA LUI NĂSTASE

Accente

Se bate monedă prin presă că între Ion Iliescu și Adrian Năstase conflictul este atât de acut încât nu mai poate fi ascuns. Ieșirea lui Radu Podgoreanu, secretar executiv al PSD, a fost un atac dur la adresa lui Ion Iliescu. E greu de crezut că acest atac vine doar din singularitatea lui Podgoreanu. Vocea a fost a sa, dar mesajul are mai mulți adepți. Este printre ei și Adrian Năstase? A fost Podgoreanu scos la înaintare tocmai de președintele PSD? E greu de spus. Cum greu de spus e și dacă protestul consilierului prezidențial, Dan Iosif, și al grupului de revoluționari, organizat sub fereastra premierului Năstase, la câteva ore de la ieșirea lui Podgoreanu, l-ar avea în spate pe președintele Iliescu.

Și totuși, semne de încleștare și de dezacord sunt destule. Năstase joacă tare. El nu mai este copilul sfios, docil, al lui Ion Iliescu. Este un adevăr de care nu se mai îndoiește nimeni. Problema e, de-acum, cine va câștiga și cine va pierde din încleștarea celor doi - fiindcă genul acesta de confruntare nu poate sfârși niciodată cu doi învingători.

În opinia noastră, riscul cel mare planează asupra lui Adrian Năstase. De ce? Fiindcă Ion Iliescu este pe culmile popularității. Președintele a dovedit încă o dată că are gene de om politic. El a folosit momentul Praga cu modestie, i-a asociat la împărțirea meritelor și pe opozanți, la fel și la vizita lui George Bush. Este un comportament care place românilor, iar Ion Iliescu, în înțelepciunea lui, s-a îngrijit să stimuleze această sensibilitate. Într-un cuvânt, președintele Ion Iliescu a făcut o figură frumoasă, salutată de țară și, să nu uităm, bine apreciată și de liderii partidelor de opoziție.

Aici este problema lui Adrian Năstase. A-l ataca pe Ion Iliescu în cel mai bun moment al carierei sale politice este o gafă, o acțiune nesăbuită și deloc agreată de români. Prin urmare, Năstase nu va putea niciodată să se ridice pe „cadavrul" politic al lui Ion Iliescu și nici măcar pe izolarea ori îndepărtarea acestuia de partid. Nu va putea, pentru că nu-l vor lăsa românii, prin indignarea lor previzibilă și prin pedepsirea „victoriosului" Năstase cu refuzul de a-l vota. Din nou mai chibzuit, Ion Iliescu are imaginea împăciuitorului. El chiar dă impresia că îl apără pe Năstase, că îi înțelege neastâmpărul. La polul opus, Adrian Năstase apare publicului ca omul care mereu trebuie să se apere, să se justifice, să nege că ar exista un conflict acut între el și președintele țării.

Accente

Așa stând lucrurile, Adrian Năstase nu are nici o șansă într-un război cu Ion Iliescu. Singura lui alternativă câștigătoare este să urce cu sprijinul președintelui Iliescu. De nu va avea această înțelepciune, va pierde mult, poate chiar totul.

TRISTAN MIHUȚA

Pentru folosirea la negru a 26 de muncitori

FIRMA ANSTEY - AMENDATĂ CU 110 MILIOANE DE LEI

Recent, *S.C. ANSTEY Ro SRL* din Șicula - unitate care produce produse stratificate din lemn - a fost amendată de către inspectorii Inspectoratului Teritorial de Muncă (ITM) Arad cu 110 milioane de lei. În urma controlului făcut de ITM la ANSTEY din Șicula, s-a constatat că firma folosea la muncă fără forme legale 21 de persoane, iar alte 25 de persoane au lucrat anterior datei înscrise în contractul de muncă.

În plus, au mai fost surprinși 5 cetățeni de naționalitate turcă care lucrau la montarea unor utilaje în cadrul societății, fără să aibă permis de muncă în România. Sancțiunea aplicată de ITM (110 milioane lei în total) se întemeiază pe prevederile Legii nr. 130/1999 și ale Legii nr. 203/1999.

C. TRIF

SPECTACOL DE BINEFACERE

Vineri după-amiaza în incinta Palatului Cultural Arad a avut loc ediția a III-a a spectacolului de binefacere **„Glasuri pentru Crăciun"**, organizat de studenții anului I secția asistență socială - Facultatea de Teologie Ortodoxă din cadrul Universității „Aurel Vlaicu".

Spectacolul s-a deschis cu un concert de colinde susținut de corul Facultății de Teologie. A urmat sceneta „Steaua" interpretată de elevii clasei a II-a de la Școala Generală nr. 1 Arad, sub îndrumarea doamnei învățătoare **Adela Căpățână** și a doamnei profesor de religie **Adriana Clepea**.

Corul liceului „Waldorf" din Timișoara a prezentat un recital de colinde și cântece de Crăciun, iar copiii din clasa a IV-a a acestui liceu au interpretat o scenetă de Crăciun pusă în scenă sub îndrumarea doamnei învățătoare **Adina Biro**.

De la Centrul de Plasament nr. 3, **Aurora Docot**, **Hans Otto Micu** și **Carol Baroți** au recitat poezii, iar corul copiilor de la **„Casa Izvor"** sub conducerea doamnei **Liliana Precup** au încheiat spectacolul cu alte colinde.

Fondurile care s-au obținut din acest concert vor fi utilizate pentru a face cadouri copiilor din centrele de plasament și bătrânilor de la Azil.

ZORICA ȘIPOȘ

SIMPLU ȘI EMOȚIONANT, CINSTIND MAREA UNIRE

Adunare solemnă

Sâmbătă după-amiază, în sala 70 a Palatului Administrativ a avut loc adunarea festivă dedicată Zilei Naționale a României, în organizarea Prefecturii Arad. La momentul solemn au participat reprezentanții administrației publice locale, consilieri județeni și locali, directorii instituțiilor descentralizate ale statului, membrii locali ai partidelor politice.

După intonarea Imnului Național de către corul „Zărandul", festivitatea a fost deschisă de prefectul Dan Ungureanu care a vorbit despre evenimentele din decembrie 1918, pregătite la Arad de către corifeii Marii Uniri: Vasile Goldiș, Ștefan Cicio Pop și Ioan Suciu.

A urmat la microfon Gheorghe Falcă, vicepreședintele Consiliului Județean Arad, singurul care a cam ieșit din tipare prin discursul său: **„Nu știu dacă e normal să ții discursuri festiviste sau să spui ceea ce simți. În primul rând, ca să vorbești trebuie să știi ce înseamnă 1918. Dumnezeu ne-a ajutat să fim liberi, cu sprijinul înaintașilor noștri. Din păcate noi nu reușim să ne ridicăm la nivelul eroilor. Aș vrea ca într-o zi și dintre noi să se ridice un om care să rămână în istorie. Deocamdată, însă, nici o șansă."**

Au mai ținut scurte alocuțiuni în cinstea Zilei Naționale, P. S. Timotei Seviciu, episcop al Aradului, Hălmagiului, Ienopolei și Hunedoarei, col. Avram Cătănici, comandantul batalionului mixt

româno maghiar, consilierul județean Czister Kalman, profesori universitari de la cele două universități arădene etc.

Momentul festiv s-a încheiat cu ciocnirea unei cupe de șampanie, în holul palatului.

S. AMBRUȘ

Lipova

Manifestările dedicate Zilei Naționale a României au debutat la Lipova cu un simpozion organizat de C.L. și Gr. Șc. „A. Marienescu" și moderat de prof. Ana Costovici, desfășurat vineri în sala mare a Primăriei. După cuvântul de deschidere al primarului Petru Gherman, publicul a ascultat mișcătoarele evocări ale momentelor istorice de acum 84 de ani prezentate de prof. Adrian Sima (Românii și-au scris istoria cu sabia, dar și cu abilitatea diplomaților) și de mr. Lazăr Ioan (Armata și Marea Unire).

A urmat un frumos și emoționant spectacol cultural-artistic, în care elevii de la instituțiile de învățământ și de cultură din oraș au recitat versuri dedicate patriei întregite și au antrenat toată sala în interpretarea celor mai cunoscute cântece patriotice: Deșteaptă-te române, Tricolorul, Pe-al nostru steag e scris unire, Marșul lui Iancu, Hora Unirii, Doamne ocrotește-i pe români și altele.

După-amiază, Clubul copiilor și elevilor Lipova a găzduit două concursuri: „Cine știe câștigă" și desene, ambele cu tematică istorică.

Duminică, 1 decembrie, la monumentele reprezentative din oraș și la cimitirul eroilor din Radna s-au ținut cuvântări dedicate Marii Uniri și oamenilor care au înfăptuit-o și s-au depus coroane de flori din partea Primăriei Lipova, Comenduirii Garnizoanei, Poliției, Grupurilor Școlare „A. Marienescu" și „Sever Bocu", Ocolului silvic, partidelor politice și veteranilor de război.

DORIN OCNERIU

Sebiș

Cu ocazia Zilei Naționale a României au fost organizate simpozioane și depuneri de coroane de flori la monumentele eroilor neamului și troița din centrul orașului.

Cuvântul de deschidere a aparținut primarului orașului Sebiș, dr. Marius Lambing, momentul istoric a fost evocat de prof. Gheorghe Barna din cadrul Grupului Școlar Sebiș. După care a urmat, în acordurile fanfarei orașului conduse de prof. Ștefan Albu ceremonialul depunerilor de coroane de flori din partea unor instituții publice, veterani de război etc.

GELU GROZA

Chișineu Criș

Primăria orașului Chișineu Criș a ținut să onoreze cum se cuvine ziua de 1 Decembrie - Ziua Națională a României. Începând cu ora 12, 00 au avut loc mai multe manifestări dedicate Marii Uniri. După raportul fanfarei militare și oficierea slujbei religioase, la Monumentul Eroilor din centrul orașului, primarul Gheorghe Burdan a vorbit despre însemnătatea acestei zile pentru poporul român.

A urmat un program artistic susținut de elevii școlii din localitate, după care reprezentanții instituțiilor, ai primăriei, armatei au depus coroane de flori la monument.

Manifestarea s-a încheiat cu o recepție la Hotelul Armatei, oferită de primarul orașului.

S. AMBRUȘ

La Colegiul Economic Arad

La Colegiul Economic Arad, Ziua Națională a României a fost sărbătorită prin câteva manifestări astfel:

*** Recital de poezie „Mucenicul" de Mihai Prepeliță - interpretat de actorul Vasile Butnaru (Republica Moldova) cu tema: Drama poporului român din Basarabia și Bucovina; * Simpozion „84 de ani" de la Unirea Bucovinei cu patria mamă"; * Program dedicat Zilei Naționale a României: prezentarea momentului istoric „1 Decembrie 1918", profesor istorie Vizental Mihaela; cântece patriotice interpretate de corul claselor a XI-a B, a XI-a C; moment poetic; concurs cu tema „Realizarea unității naționale a românilor"; moment folcloric susținut de elevii claselor a IX-a și a XI-a; intonarea imnului național.**

La Palatul Copiilor

O expoziție de artă plastică cu tema „Omagiu patriei" și un program muzical artistic au fost organizate sâmbătă la Palatul Copiilor Arad.

Lucrările expoziției au prezentat scene de luptă (lucrările copiilor din Curtici și Pecica), descrieri în lumină solară și decorativism (Arad și Chișineu-Criș) și peisajul urban românesc (Lipova).

Ansamblul **„Vidreana"** în colaborare cu elevi de la Școala Generală nr. 18 a susținut apoi un spectacol folcloric cu cântece și dansuri populare, sub conducerea muzicală a domnilor **Daniel Clej, Constantin Curea** și coregrafia domnului **Toma Dreia**.

Z. Ș.

Despre Marea Unire, în publicistica din trecut și prezent

Din seria de manifestări organizate de Universitatea de Vest „Vasile Goldiș" și dedicate Zilei Naționale, a făcut parte și expoziția de carte și documente **„Marea Unire în publicistica din trecut și prezent"** desfășurată într-o sală a Rectoratului universității.

Expoziția a cuprins documente legate de Vasile Goldiș, lucrări apărute în perioada 1844-1918, existente la Biblioteca Facultății de Științe Umaniste - Creștine, precum și lucrări apărute între 1990 și 2002, aparținând, majoritatea, profesorilor arădeni.

C.L.

Manifestările prilejuite de sărbătorirea Zilei Naționale a României au debutat, ieri dimineață, la cimitirul Eternitatea cu depuneri de coroane la mormintele corifeilor Marii Uniri: Vasile Goldiș, Ștefan Cicio Pop și Ioan Suciu.

A urmat depunerea de coroane la Crucea Martirilor, din Parcul Eminescu. Festivitatea a început cu o slujbă religioasă oficiată de un sobor de preoți în frunte cu P. S. Timotei Seviciu, episcop al Aradului, Ienopolei, Hălmagiului și Hunedoarei. Preasfinția Sa a evocat mai apoi drumul parcurs spre întregirea destinului istoric al neamului nostru.

Pe acorduri de cântece patriotice, interpretate de fanfara militară, s-a desfășurat depunerea de coroane la Crucea Martirilor. Rând pe rând, reprezentanți ai Primăriei, Prefecturii, Consiliului Județean, Poliției, Episcopiei, Armatei, directorii instituțiilor descentralizate ale statului, Universitatea „Vasile Goldiș", președinți ai formațiunilor politice locale, veterani de război, parlamentari arădeni etc, au adus un omagiu eroilor neamului.

După prezentarea onorului, toți cei prezenți s-au deplasat în fața Palatului Administrativ pentru a asista la parada militară. Detașamente de militari ai batalionului mixt și jandarmi au defilat pe tronsonul Hotel Continental - Palat Administrativ. În momentul salutului adresat de către militari „tribunei" oficiale, copiii de la Palatul Copiilor au dat drumul la zeci de baloane albe, care s-au răspândit în văzduh. Retragerea armatei a fost urmată de spectacolul fanfarelor.

S. AMBRUȘ

Ca pe Via Apia...

Pe ploaie au defilat fanfara militară a orașului și cea a fraților noștri din Coștei - Vojvodina. Ei sunt sensibili și interesați de tot ce-i românesc, asemeni strămoșilor veniți în iarna lui 1918 în Capitala Unirii. Fanfara din Coștei a mai fost la noi cu un an și ceva în urmă și ne-a uimit cu însuflețirea cu care cînta. Și astăzi impresia a fost aceeași. Ei au susținut un program de aproximativ o jumătate de oră. Au ei ceva propriu: acompaniament de alămuri la evoluția unui solist vocal.

Nici spre seară ploaia nu s-a fost domolit. Cu toate acestea, în fața primăriei era adunată o mulțime respectabilă. Scena se pregătea pentru un alt moment artistic. Aflăm că spectacolul folcloric s-a amânat. Luca Novac, Tiberiu Ceia, Elena Jurjescu au făcut cale-ntoarsă. Formațiile Casei municipale de cultură și Ansamblul Doina Mureșului nu s-au obosit atât.

Emoționantă retragerea cu torțe. Parcă era o legiune ce parcurgea Via Apia spre Forum... În frunte fanfara, urmată de tineri din batalionul din Cetate și Jandarmeria. Fiecare tânăr purta în mâini o torță și din piepturi se ridicau deasupra orașului cântări naționale. N-am mai auzit, pe străzile orașului, cântece patriotice de la Revoluție.

După un moment de respiro, festivitățile au continuat cu un recital de percuție Ovidiu Lipan-Țăndărică, căruia i s-a alăturat fanfara din localitatea Zece Prăjini. Solistul vocal Grigore Leșe, cunoscut pentru respectul purtat hainelor românești, a adus în spectacol autenticul și extrem de dificilul mod de a cânta cu înfloriturii, specific Nordului Transilvaniei. Două surprize au fost corul de lipovence, venit de la Constanța și corul aromânilor.

DANA TODOR

De Ziua Națională, ÎMPREUNĂ CU AROMÂNII

Una din modalitățile de a sărbători Ziua Națională a României este și întâlnirea cu „un altfel de români" - aromânii sau macedoromânii. Este ceea ce au făcut în ploioasa - amiază de sâmbătă, Direcția pentru Cultură, Culte și Patrimoniu și Uniunea Scriitorilor - filiala Arad. La sediul Casei de Cultură a Municipiului, scriitorii arădeni au avut ocazia de a se întâlni cu doi poeți aromâni. Cu un ansamblu de dansuri și cântece tradiționale aromâne, venit la Arad tocmai din județul Constanța, comuna Mihail Kogălniceanu.

Cei doi care au citit poezie (atât în românește cât și în dialectul aromân) au fost **Vasile Todi** (din Timișoara), director al revistei aromânilor de pretutindeni și **Toma Enache**, regizor și jurnalist la Radio România Internațional. Din partea daco-română-arădeană, au format „discreta adunare" (vorba lui Vasile Dan): Florin Bănescu, Nicolae-Nicoară Horia, Petru M. Ardelean, Iuliana Petrian, Vasile Dan, Ioan Matiuț (directorul Editurii „Mirador"), Achim Alexa (șeful comisiei de cultură din Consiliul Județean), Adrian Simon (directorul DCCP și inițiatorul acestui cenaclu special, al acestei prime întâlniri cu cultura aromânilor).

Cei doi poeți au schițat specificul aromânilor (printre trăsăturile dominante amintind de onoare și tristețe), au recitat în savurosul dialect aromân. Un moment inedit a fost recitarea „Luceafărului" în aromână, punctată de interpretarea sa muzicală, realizată de ansamblul de care am amintit, tineri și tinere îmbrăcați în costume populare specifice.

C.L.

Viceprimarul Voicu a declarat public

SALUBRITATEA ESTE DE VÂNZARE

În paginile ziarului nostru scriam, în nenumărate rânduri, că Primăria Municipiului Arad pregătește scoaterea spre concesionare a activității de salubritate. La momentul respectiv, această informație, cât și cele cu privire la faptele ce vor decurge din această acțiune (disponibilizarea angajaților de la noua societate Gospodărire Comunală-Salubritate) au fost contestate cu multă vervă de unele „personagii" importante din administrația arădeană și PSD. Iată, însă, că acum totul a devenit public, viceprimarul Emanoil Voicu anunțând, în ultima sa conferință de presă, că serviciul de salubritate va fi scos la vânzare. **„Vom organiza o licitație pentru concesionarea salubrizării orașului. Eu cred că toată lumea este nemulțumită, la ora actuală, de felul în care se face salubrizarea în Arad. Sunt de părere că ar trebui să găsim o singură firmă care să se ocupe de această activitate, pentru că ar fi mai ușor de administrat decât pe bucăți"**, a declarat Emanoil Voicu.

Așadar, vrând-nevrând, contestatarii de până acum a celor scrise de noi pe această temă trebuie să se declare învinși. Așa cum trebuie să recunoască și că fuziunea dintre Gospodărirea Comunală și Salubritate nu are nici un sens, demonstrând, încă o dată, dacă mai era nevoie, că singurul scop al acestei acțiuni a fost eliminarea lui Ovidiu Marian din fruntea GCA. Cum este de așteptat, la Salubritate, indiferent că va fi sub umbrela noii societăți sau în stadiul actual, vor urma disponibilizări masive, fiind greu de crezut că cei care salubrizează orașul, la ora actuală, cu mătura și lopata, vor fi compatili cu sistemul (modern, sperăm noi) pe care-l va aplica firma ce va câștiga concesionarea activității cu pricina. Și, din câte cunoaștem, cele mai mari șanse le are o firmă serioasă, ASA International, care se ocupă, în acest moment, de realizarea gropii ecologice a Aradului.

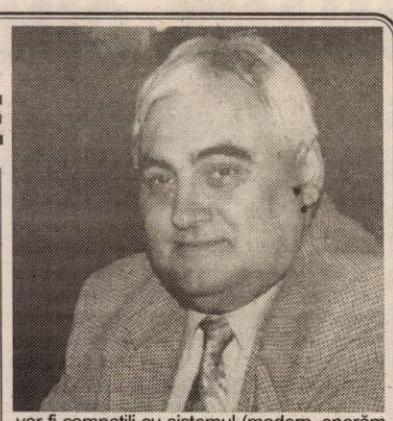

COSMIN MIHUȚA

Până când nu se termină verificările activității Parktronic

PRIMĂRIA NU DOREȘTE MAJORAREA TARIFELOR DE PARCARE

În conferința de presă organizată la finalul săptămânii trecute, directorul societății Parktronic, Adrian Pică, ne-a lăsat profund impresionați de bunătatea acestei firme, care s-a hotărât să nu mărească deocamdată prețul la parcări, de la 6000 de lei, la 7000 de lei. Afirmația directorului Parktronic era cât pe ce să ne schimbe părerea despre această societate. În fapt, însă, Primăria Municipiului Arad se opune, deocamdată, acestei majorări în funcție de inflație, care este, așa cum afirmă viceprimarul Emanoil Voicu, stipulată în contract. **„Majorarea tarifului nu se va face până nu va exista acea fragmentare a timpului de staționare și fiecare să poată parca 15 minute, 30 de minute, în funcție de cât dorește. Eu cred că cei care stau o oră în parcările din centru nu se uită la bani, însă, am văzut că arădenii s-au învățat să nu ocupe atât de mult timp spațiul de pe bulevardul central"**, ne-a declarat Emanoil Voicu. Acesta susține că un alt motiv pentru care nu se majorează tariful este controlul pe care Primăria îl va face asupra modului în care s-a desfășurat activitatea Parktronic în primele șase luni de viață.

După cum se vede, majorarea tarifelor nu rămâne doar la bunul plac al Parktronicului, spre bucuria noastră, pentru că, după modul în care și-a manifestat această firmă grija față de cetățeni, dacă lucrurile ar fi stat altfel, cu siguranță că până acum s-ar fi respectat cu strictețe rata inflației, iar prețul parcărilor ar fi sărit și el simțitor.

C. MIHUȚA

În privința vânzării cabinetelor medicale

ARADUL, CU UN PAS ÎNAINTEA CELORLALTE ORAȘE

● Există, totuși, o problemă - cea a medicilor de familie din județ

În ultima perioadă, un val de nemulțumire planează asupra medicilor de familie și a specialiștilor care dețin cabinete medicale ce funcționează în spații aflate în proprietatea privată a statului. În mare taină, la începutul lui noiembrie a apărut o lege ce permite vânzarea spațiilor comerciale și a celor pentru prestări servicii, proprietate privată a statului, aflate în administrarea consiliilor județene sau a celor locale.

Medicii de familie și specialiștii ce au cabinete preluate în comodat susțin că Legea 550/2002 e aplicabilă și lor, deși nu face referire expresă la cabinetele medicale. Ei spun că sunt prestatori de servicii, fiind plătiți de Casa de Asigurări de Sănătate în funcție de serviciile prestate. Ministerul Sănătății e însă de altă părere: că activitatea medicală nu intră în sfera prestărilor de servicii. Și de aici, nemulțumirea medicilor din mai multe orașe ale țării.

Din fericire, în orașul nostru, problema cabinetelor medicale preluate în comodat e rezolvată, spune președintele Asociației Medicilor de Familie (AMF), dr. Nicolae Nedea. „Pot spune că Aradul e cu un pas înaintea celorlalte orașe. În urmă cu circa un an și jumătate, prin amabilitatea primarului Popa și a Consiliului Municipal, s-au vândut majoritatea spațiilor în care funcționează cabinete medicale. Două treimi din medicii de familie din Arad au cumpărate deja cabinetele, prin negociere directă și plătesc rate trimestriale".

Cealaltă treime din medicii de familie arădeni n-au putut să-și cumpere cabinetele, deoarece acestea sunt în imobile revendicate, și nu pot fi vândute. „Fiecare caz se rezolvă individual", adaugă Nedea.

Dacă municipiul face excepție de la problema celorlalte orașe, nu același lucru se poate spune și despre localitățile din județ. „Partea rea e la medicii de familie din județ, care ar fi putut (și ei) cumpăra cabinetele prin hotărâri ale consiliilor locale, dar aceste hotărâri nu s-au dat. Cred că la nivelul județului nu a fost înțelegere, așa cum a existat în municipiu", mai spune președintele AMF.

GERLINDE KNAP

Centrele pentru acordarea ajutoarelor bănești pentru energia termică și gazele naturale

Centrul Nr. 1	Bd. Revoluției 95	- Centru, Grădiște, Aradul Nou, Sânicolaul Mic
Centrul Nr. 2	Liviu Rebreanu, bl. 5	- Pârneava, Alfa, Drăgășani, Șega, Mureșel
Centrul Nr. 3	A. Vlaicu, bl. 9	- 6 Vânători, A. Vlaicu, Bujac, Gai, Poltura
Centrul Nr. 4	Micălaca, bl. 547	- Micălaca, Subcetate

Centrul funcționează începând cu data de **2 decembrie 2002**, după următorul program: **Luni - Vineri 9,00 - 17,00**
Sâmbătă 8,00 - 13,00

Speranțe de 1 milion de EURO!

PROGRAM SAPARD PENTRU MODERNIZAREA A NOUĂ KILOMETRI DE DRUM

Primăria Iratoșu a pregătit un proiect pentru modernizarea a nouă kilometri de drum județean. Suma ce urmează a fi aprobată, în cadrul unui program SAPARD se ridică la un milion de euro. Primarul din localitate Gheorghe Lacatuș spune că își pune mari speranțe în acest proiect. *„De când m-am instalat la Primărie am dorit să mă ocup de drumuri. La început mi-am făcut speranțe dar mai târziu am constatat că totul e legat de bani. Nimic nu se poate face fără bani. Nimeni nu mai face muncă patriotică"*, afirmă *Lacatuș*. El a dorit să precizeze că proiectul a fost întocmit de firma Eurotur. În aceeași notă se încearcă obținerea unor fonduri Phare pentru deschiderea unui birou de informare. Proiectul a fost realizat cu ajutorul C.E.D.I.M.A.R., o instituție condusă de *Francisc Tusz*. Programul solicită o finanțare de 30.000 de euro, banii urmând a fi împărțiți cu o localitate maghiară (Dombegyhaza), parteneră în cadrul proiectului. În cadrul aceluiași program Phare sunt angrenate și localitățile *Nădlac* și *Curtici*.

OLIMPIU BULZAN

„DESCHIDE-ȚI SUFLETUL" - CONCERT DE BINEFACERE

● Banii din încasări vor fi donați copiilor instituționalizați din Arad

Miercuri, 4 decembrie, de la ora 17, la Sala Polivalentă va avea loc concertul de binefacere „Deschide-ți sufletul", organizat de Casa de producție Dr. Music. Dintre artiștii care vor încânta publicul arădean îi amintim pe Costi Ioniță, Andra Joja (prezentatoarea concertului). Toți banii rezultați din încasări vor fi donați Direcției Generale pentru Protecția Drepturilor Copilului Arad, în beneficiul copiilor instituționalizați.

În măsura timpului disponibil (turneul artiștilor cuprinde mai multe orașe din țară, ei concertând zilnic) artiștii intenționează să viziteze centrele de plasament pentru care donează banii rezultați din vânzarea biletelor.

Menționăm că pentru adulți biletul costă 50.000 de lei, iar pentru copii 30.000.

G. KNAP

Încurajați de indolența autorităților locale și județene

LA IRATOȘU - CIOBANII CONTINUĂ ABUZURILE

● Culturi de grâu și orz - vandalizate

În această vară oile ciobanilor din Iratoșu au distrus culturile oamenilor din localitate provocând pagube însemnate. La acea dată am relatat amplu despre aceste abuzuri. Acum la sfârșit de toamnă târzie, am descins din nou în localitatea sus amintită. Din cele relatate de primar lucrurile păreau a fi rezolvate: „Cu ciobanii e liniște acum. Unul dintre ei - **Haida** - a cumpărat 7 hectare de pământ iar celălalt - **Sfârnăciuc** - chiar dacă nu și-a cumpărat încă pământ a plătit la o fermă să-l lase cu oile pe fostele culturi", ne spunea primarul Iratoșului - **Gheorghe Lacatuș**. El ne-a mai relatat faptul că, Consiliul Local a acționat în instanță ciobanii pentru plata taxei de gloabă pe anul 2002 (93 de milioane de lei). Altfel, se mândrea cu cele 40 de milioane de lei adunate de la ciobanii din taxa de pășunat...

Pentru a constata veridicitatea spuselor primarului Lacatuș am luat legătura și cu agricultorii din Variașu Mare, păgubiți de ciobani. Unul din fost recent cu o comisie să se constate pagubele pe culturile de la Variașu Mare. Orzul și grâul proaspăt răsărite au fost invadate de vaci, porci sau oi. Au intrat cu oile și pe miriștea de porumb. Ne bătătorește tot terenul - acum când e moale - și nu se va mai putea ara. Zilele trecute am prins porcii ciobanului Haida Ioan pe terenul domnului Szenassy Alexandru. La inginerul Gheorghe Seculici în culturi, au fost găsite vacile celuilalt cioban: Sfârnăciuc. Mai mult, văcarul lui Sfârnăciuc a cules și câțiva saci de porumb... Ce să vă mai spun, e o debandadă de fel de mare ca și înainte. Primăria e de vină că nu ia nici o măsură. Nu cred că se vrea. Avem suspiciuni că primarul ar fi „pe o mână" cu ciobanii, dar nu putem spune cu certitudine acest lucru."

Cam aceasta e situația în localitatea Iratoșu din păcate. Satul aparținător, Variașu Mare a fost, este, și probabil va rămâne sub teroarea ciobanilor. Așa în contextul în care o hotărâre

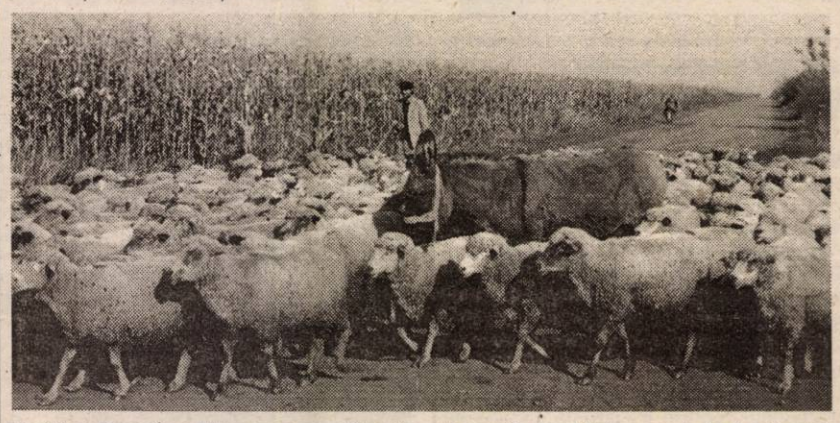

liderii lor, **Szenassy Alexandru** ne-a lămurit cum stau lucrurile: „Nu s-a rezolvat nimic. Absolut nimic! Situația e la fel ca înainte. Pășunea e împânzită cu oi, porci și vaci. Chiar zilele astea am mers cu Poliția să-i prindem și am găsit animalele pe pășune".

Președintele Societății Agricole „Canabis", **Both Istvan** a întărit cele afirmate de consăteanul lui: „Situația nu s-a schimbat deloc. Am de consiliu local (prin care de la 1 noiembrie 2002 li se interzice ciobanilor accesul pe pășunea locală) este călcată în picioare. Vă imaginați ce este în sufletul agricultorilor din Variașu Mare. După o trudă susținută și sacrificii văd cu bucurie că au șanse să obțină o recoltă frumoasă. Satisfacția muncii lor e însă spulberată în câteva nopți când „hoardele"de animale pustiesc totul în calea lor. Plătești lucrările de

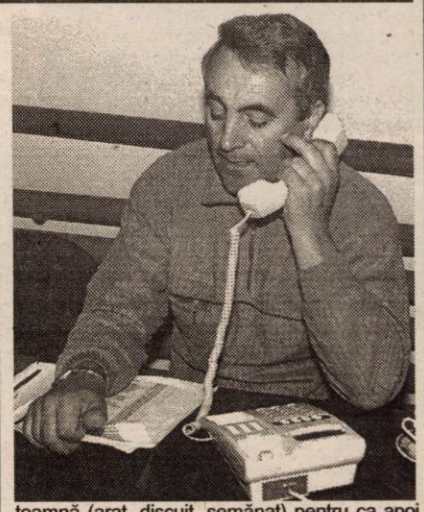

toamnă (arat, discuit, semănat) pentru ca apoi să-ți vezi grâul proaspăt răsărit vandalizat de turmele de animale mânate de oameni fără suflet. Că ar fi numai fără suflet e problema lor, problema autorităților locale și județene e că sunt încălcate flagrant cele mai elementare norme ale legii. Mai interesează oare pe cineva din Prefectură acest lucru? Sau de la Consiliul Județean? Sau sunt prea ocupați cu înmânarea de certificate pentru cei care i-au strâns mâna lui W. Bush, cu tăierea panglicilor, sau alte manifestări de acest gen.

* * *

Un lucru este cert: construcțiile ilegale de pe pășunea din Iratoșu și Variașu Mare, au rămas tot acolo. Ciobanii continuă să facă abuzuri, oamenii din localitate rămân cu pagube și cu grija zilei de mâine, le este tot mai greu, când cineva îi tâlhărește fără nici o teamă.

Despre primarul din Iratoșu ce se mai poate spune... În vara acestui an îi puneam o întrebare în ziar: „Să se hotărască de partea cui e: a cetățenilor care l-au ales sau a ciobanilor care fac abuzuri dar sunt prosperi din punct de vedere financiar. Răspunsul e limpede acum pentru toți cei care vor să îl vadă...

OLIMPIU BULZAN
Foto: VIOREL MUSCA

Gigi Borugă: „CU PSIHICUL LA PĂMÂNT, MANTA A CERUT SĂ NU JOACE"

Chiar dacă, supărat îndeosebi pe înfrângerea de la Pitești, în ultima săptămână, directorul tehnic al UTA-ei, Gigi Borugă, n-a mai dat pe la echipă, l-am abordat în legătură cu „subiectul Manta".

„Pe mine m-a sunat Ionuț Popa, care m-a rugat să discut cu Manta, să încerc să-l conving să joace. Am discutat cu Petruș, dar acesta mi-a spus că este cu psihicul la pământ și că nu vrea să joace" - ne-a spus dl. Borugă.

Realist cum îl știm de-o viață, nea' Gigi a spus că ne-a bătut o echipă mai bună. Cât despre arbitrajul lui Salomir, declarația lui Borugă e elocventă: ***„Cine spune că Salomir ne-a dezavantajat, nu se pricepe la fotbal."***

D. S.

BĂTUTA PE LOC

Fotbaliștii de la UTA, precum feciorii la hora din sat, joacă bătuta pe loc. Tot pe loc, pe loc - din păcate pentru noi acest loc este ultimul din clasament, de care nu ne putem dezlipi. Meciul cu Rapid, așteptat cu mare interes de suporterii „Bătrânei Doamne", nu a mai avut încărcătura din partida cu Steaua. Parcă nimic nu mai funcționa ca la acel meci, încheiat cu o victorie de prestigiu a băieților lui Ionuț Popa. Să fi contat și cele două nereușite anterioare, cu FC Argeș, din campionat și cu Poli Iași, din Cupă? În mod normal pentru întâlnirea cu liderul, UTA trebuia să fie mobilizată la maximum, astfel încât să facă față cu brio unui adversar ce domină acest tur de campionat, dar care nu este invincibil. Nu a fost așa. Cele două ratări exasperante din prima repriză au stins, parcă, elanul gazdelor, spre dezamăgirea celor din tribune. A mai fost și refuzul lui Manta de a intra în teren, supărat fiind de apostrofările galeriei. Ar fi avut ocazia acum să marcheze golul carierei, dar a preferat să stea pe margine copiind prin asta gestul lui Gică Popescu. Numai că între cei doi e o imensă diferență de valoare. Pentru Petruș, orice meci e un prilej de afirmare, nu de stat pe margine. Nu știm dacă de data aceasta ar fi marcat, dar datoria lui era să încerce. Așa, făcând pasul înapoi, nu a ajutat nici echipa, iar el, ca jucător, și-a stricat imaginea. Poate o repară la Bistrița, în ultima etapă a turului, unde UTA merge în căutarea punctelor pierdute pe propriul teren. Este un tren foarte important pentru echipă și pentru Ionuț Popa. Ar fi păcat să-l scape.

În Divizia C, toate echipele arădene au jucat acasă, iar trei dintre ele au câștigat. Doar derbyul ACU-Telecom s-a încheiat la egalitate, ceea ce face ca între formația lui Tisza și cea a lui Coraș să se producă rocada. Asta, deocamdată, pentru că până la promovare, adică până la finele întrecerii, multe se mai pot schimba. Pe noi, însă, ne interesează cine va face pasul spre „B". Asta pentru că momentul e favorabil și trebuie exploatat de echipele aflate acum pe podium.

Campionii baschetului masculin au avut, sâmbătă, o revenire spectaculoasă în campionat, după înfrângerea usturătoare cu Dinamo și din cupele europene, pierdute, e drept, la mustață. Acum, în fața ploieștenilor West Petromul s-a dezlănțuit, dar urmează returul din cupele europene, unde sperăm ca antrenorul Ofer Berkovich să califice echipa în faza superioară.

ALEX. CHEBELEU

Prea mici pentru un război așa de mare

UTA-RAPID 0-2 (0-0)

● Stadion UTA, vreme urâtă, ploioasă, gazon alunecos, spectatori 12.000. ● Componențe: *UTA:* Tufișî-Panin, Baldovin, Luca, Panaitescu-Drida (Vintilă, min. 71), Nagy, Mărginean, Fritea (Pițî, min. 69) - M. Popescu (Ianu, min. 61) - Njock. *Rapid:* Dolha-Iencsi, Perjă, Maftei-Măldărășanu (Voicu, min. 88), Schumacher (Grigore, min. 80), Sabău (R. Niță, min. 69), Rat, Ilyes-Bădoi, Niculae. ● Au punctat Rat (min. 55) și R. Niță (min. 77). ● Arbitraj în general bun al unui trio format din Marian Salomir (Cluj), la centru, Ioan Onicaș (Zalău) și Nicușor Asandei (Reșița), asistenți. ● Observatori: Alexandru Boc (București) - LPF și Mircea Nești (Oradea)-FRF. ● Cartonașe galbene: Panin, Nagy, respectiv Perjă, R. Niță ● Șuturi spre poartă: 9-11; pe spațiul porții: 1-7 ● Raportul cornerelor: 4-4.

Rapidul a meritat să învingă, după 35 de ani, la Arad. Ambiția, publicul frenetic, nevoia acută de puncte - nimic nu a fost de ajuns pentru a suplini diferența de valoare față de adversari. Am regăsit carențe în joc, la posesie, construcție, pase, mizându-se o dată în plus pe contre, pe mingi aruncate în avanposturi ori pe fazele fixe. Cu cea mai în formă grupare a momentului din fotbalul românesc, acest lucru nu a „ținut". Și cum nici șansa nu ne-a surâs - sâmbătă am avut două ocazii, ambele la scorul de 0-0, ratate - rolul buturugii mici, care să răstoarne carul mare, nu a putut fi, din păcate, asumat. În schimb, bucureștenii au știut ce vor, practicând un sistem elastic, surprinzându-ne prin dese învăluiri pe flancuri (în prima repriză, în special grație lui Sabău, pe partea dreaptă), apoi, după gol, ripostând tăios, letal.

La startul disputei, lecturând formațiile, primul semn de mirare - apără Tufișî (Bogdan nu s-a restabilit complet) și absentează Manta! Existența unui singur „vârf de lance" autentic, în persoana lui Njock, a fost resimțită din plin, în condițiile în care Marius Popescu, deși muncitor, s-a văzut destul de puțin, fiind înlocuit în partea secundă. Ocaziile au apărut greu, iar Njock s-a văzut izolat între apărătorii giulești. Pe de altă parte, linia mediană se consolida.

În mod evident, „principalul" Popa a căutat o victorie „scurtă", cu 1-0. Chiar în min. 2, Njock a scăpat singur-singurel, șutând alături de poarta părăsită de Dolha, irosind astfel o uriașă oportunitate.

Străduindu-se să oprească acțiunile vizitatorilor, UTA recurge pe alocuri la fragmentarea întâlnirii. Feroviarii dețin controlul, Tufișî (care a avut o prestație bună) remarcându-se în fața lui Niculae. Schumacher greșește ținta, lupta se duce la mijlocul terenului, unde intervențiile sunt tari, bărbătești. Este minutul 37, Njock înșală, în sfârșit, marcajul, Marius Popescu este în fața golului, dar...peste poartă!

Repriza secundă nu va avea istoric, ratările răzbunându-se. Abia risipit norul gros, provocat de fumigene, și vine lovitura de teatru. Minutul 55, Rat trage superb dintr-o lovitură liberă, balonul izbește bara și ricoșează în plasă. UTA acuză șocul, revenirea pe tabelă devenind, pe măsura trecerii timpului, tot mai improbabilă. Tufișî este nevoit să recurgă la o paradă, în urma unei neglijențe a defensivei, Sabău (jos pălăria înaintea lui) se retrage în aplauze, Tufișî mai intervine o dată... Mutarea câștigătoare o face însă Rednic prin introducerea lui Robert Niță. La unul din numeroasele contraatacuri, în min. 77, atacantul de buzunar lovește decisiv, iar meciul este jucat. Ba mai mult, în ultimul minut ar fi fost 0-3, dacă același Niță nu nimerea plasa laterală.

În încheiere, un amănunt destul de semnificativ - „Bătrâna Doamnă" a expediat doar un șut pe spațiul porții, prin Luca. Prea puțin pentru a emite pretenții în fața liderului Diviziei A. Vom merge la Bistrița înfometați. De puncte.

ADRIAN HĂRȚĂU

Galeria a fost marginalizată de spectatori

„Nu ne meritați!" și „Astăzi fără voce" au fost bannerele afișate de galeria „Red Fighters", ca reacție la săgețile veninoase venite din direcția jucătorilor Manta și Drida, taxați de tifoșii „alb-roșii" pentru prestațiile slabe din ultimele meciuri. Galeria a fost de fapt în grevă doar în primele zece minute, suficient însă pentru a fi marginalizată de ceilalți spectatori, care au cântat din primul moment, ignorând total indicațiile șefului „Red Fighters", Luca Alecu. Îndemnurile acestuia la liniște au fost întâmpinate cu huiduieli și înjurături venite în special dinspre tribuna a doua, vecină sectorului rezervat galeriei. Aceasta din urmă și-a revenit total la începutul reprizei secunde, când a scos la iveală petarde și fumigene, dar și un al treilea banner: „Așa vă place?"

C. MNERIE

Fotbal - Divizia A

Rezultatele etapei a XIV-a:

„Poli" AEK - Dinamo 2-3, **UTA-Rapid 0-2**, Oțelul Galați - FCM Bacău 1-0, F. C. Brașov - Astra 1-1, Farul Constanța - F. C. Argeș 2-1, „U" Craiova - Ceahlăul Piatra - Neamț 0-0, Sportul Studențesc - Steaua 1-2, F. C. Național - Gloria Bistrița 0-0.

Clasament

1. Rapid	14	12	0	2	31-10	36	(+18)
2. Dinamo	14	8	2	4	28-16	26	(+5)
3. F. C. Național	14	7	3	4	18-12	24	(+3)
4. Steaua	14	6	4	4	14-13	22	(+1)
5. „Poli" AEK	14	7	1	6	21-21	22	(-2)
6. F. C. Brașov	14	6	3	5	17-15	21	(-3)
7. Oțelul	14	6	3	5	15-19	21	(0)
8. Gloria	14	5	4	5	15-12	19	(+1)
9. Craiova	14	5	3	6	18-23	18	(-6)
10. Farul	14	5	2	7	12-16	17	(-4)
11. F. C. Argeș	14	5	2	7	14-19	17	(-1)
12. FCM Bacău	14	4	4	6	12-15	16	(-5)
13. Ceahlăul	14	3	6	5	18-15	15	(-6)
14. Sportul	14	4	2	8	18-23	14	(-7)
15. Astra	14	4	2	8	16-24	14	(-7)
16. UTA	14	4	1	9	14-28	13	(-8)

Etapa viitoare, ultima a turului (7 decembrie):

Ceahlăul Piatra-Neamț-F. C. Național, **Gloria Bistrița-UTA**, Rapid-Farul Constanța, F. C. Argeș-Sportul Studențesc, Steaua-Oțelul Galați, FCM Bacău-F. C. Brașov, Astra Ploiești-„Poli" AEK Timișoara, Dinamo-„U" Craiova.

Vocea tribunei

Elli Njock (fratele atacantului UTA-ei, Jeremie Njock): „Este primul meci al UTA-ei pe care l-am văzut și pot spune că echipa mi-a lăsat o impresie destul de bună. Jucătorii tineri au timp să crească, să-și corecteze greșelile din mers, iar atunci vor apărea și rezultatele. Fratele meu a dat totul din el în acest joc, însă nu a avut noroc. Personal, mi-aș dori foarte mult să joc la UTA, însă totul depinde de antrenor. El va decide dacă pot fi de folos echipei."

Attila Papp (fost portar al UTA-ei): „UTA s-a comportat onorabil în fața echipei de pe primul loc. Nu trebuie făcut un capăt de țară din această înfrângere, băieții au demonstrat că au potențial. Astăzi le-a lipsit șansa, însă în retur, când vor avea meciuri ușoare acasă, pot îndrepta situația. Retrogradarea poate fi evitată. Evoluția lui Tufișî mi s-a părut bună. Nu poate fi acuzat de primirea golurilor. În general, UTA are portari de valoare."

Dr. Taha Abed (40 de ani): „UTA a făcut cel mai slab meci pe teren propriu din acest sezon. În pauza competițională, clubul ar trebui să renunțe la câțiva jucători ca: Manta, Baldovin, Tufișî, Vintilă sau Bogdan și să aducă alții, care într-adevăr vor să joace pentru UTA. Conducerea trebuie să înțeleagă că fotbalul nu se joacă în birou, ci pe teren și să aibă mai mult respect pentru fotbaliștii care merită acest lucru. Apoi, cred că ar fi mai bine ca directorul tehnic, Gigi Borugă să nu mai intervină în problemele antrenorului."

Cosmin Vârvan (22 ani): „Înfrângerea era inevitabilă împotriva unui adversar de asemenea calibru. Linia lor de mijloc a fost cu două clase peste mijlocașii noștri, aici s-a făcut diferența. Acum, parcă nu mai sunt atât de convins că UTA va rămâne în Divizia A, pentru că sunt prea multe lucruri de pus la punct. Începând de la lotul de jucători și până la strategia conducerii."

CĂLIN MNERIE

Plângând în ploaie...

Mii de arădeni au plecat de la stadion uzi leoarcă și cu lacrimi în ochi. Echipa lor de suflet, F. C. UTA, a fost învinsă pe teren propriu de liderul incontestabil al Diviziei A, Rapid.

Murați de ploaie am fost și noi, ziariștii. Mulțumită conducerii clubului fanion. În vreme ce Chișbora, Gherghel et company au stat în fotolii capitonate, noi, cei care avem condeiul în mână, a trebuit să ne facem meseria în condiții cum nici la Divizia C nu mai întâlnești.

Zeci de ani am avut un loc al nostru, al presei, în „oficială". Au venit cei cu „modelul Barcelona" - apropo, oare și-acolo ziariștii stau în ploaie? - și au „aruncat" presa undeva, în tribuna a doua, în mijlocul oamenilor. Evident, cu promisiunea că ni se vor oferi condiții civilizate de lucru. Dar se pare că la UTA promisiunile sunt... vorbe-n vânt și ploaie.

Înfofoliți în parpalace, conducătorii Bătrânei Doamne nu au simțit pe propria piele ploaia ce a căzut necontenit la meciul cu Rapid. Noi, în schimb, am plecat „ciuciulete" de la stadion. „Mulțumită" și unui pensionar, colecționar de articole din ziare. Și unui „afacerist" cu bilete de meci. Și unui fost bancher, specializat acum în catering. Și... tuturor celor care au luat decizia de a scoate presa în ploaie.

DANIEL SCRIDON

MINUTUL 91

Ionuț Popa, antrenor UTA: „Toate echipele pe care le-am întâlnit până acum, au fost sub nivelul Rapidului. Știam că meciul va fi foarte greu; Rapid are un joc laborios, ce se desfășoară pe părțile laterale, cu atacanți iuți, cu pase în diagonală și în adâncime. Am încercat să ne ridicăm la un nivel cât mai înalt. Dacă am fi condus, am fi închis mai bine jocul și am fi evoluat pe contraatac. Astfel, la 0-1 ne-am deschis și am primit încă un gol. Cred totuși că a fost o partidă frumoasă, plăcută. Intenția mea a fost să joc într-un sistem 1-4-5-1 în apărare, combinat cu 1-4-4-2 în atac. Ne-am dorit superioritate numerică la mijlocul terenului. Nu am reușit deoarece Drida și Fritea au evoluat slab, iar Njock nu a avut susținere. Despre Manta, dacă vreți să aflați informații... întrebați-l pe el. Nu mai comentez acest subiect, el este în măsură să vă dea răspunsul exact. Cât privește arbitrajul, acesta a fost excelent, chiar dacă anumiți jucători mi-au spus la vestiar că faultul de la lovitura liberă premergătoare golului întâi a fost interpretabil. Rar a „prins" un șut de excepție, până atunci partida fiind echilibrată, cu ocazii mai multe pentru noi. Acesta e fotbalul, ne-a învins o echipă bună. De remarcat îl pot remarca pe Mărginean.În repriza a doua l-am introdus în atac pe Ianu. Este un copil de 18 ani, care îmi mănâncă sufletul prin inconstanță în joc. Nici nu m-am gândit că nu voi putea evolua cu două vârfuri masive pe centru. Rapidul nu ar fi început jocul de construcție din spate. Cu Njock și Manta, oaspeții nu ar fi construit simplu, lejer. Aș fi vrut să marcăm repede, apoi să surprindem adversarii pe contraatac. Ei au stat „la cutie", au dat gol... În deplasare parcă evoluăm mai bine, avem spații mai mari de manevră. Să nu uităm nici faptul că am rulat astăzi șase fotbaliști cu vârste de până la 20 de ani. Doar tinerețea lor este de vină. Dacă în vară nu plecau o serie de jucători, am fi avut o echipă frumoasă, ca a Rapidului. Nouă ne lipsește omogenitatea. Pe de altă parte, fără a fi dezavantajați de arbitraje din meciuri trecute, am fi fost la mijlocul clasamentului, poate am fi fost surpriza campionatului."

❖❖❖

Rămâne în funcție?

Întrebat dacă va rămâne la UTA, „principalul" Ionuț Popa a răspuns: „nu știu. Orice este posibil. Am un contract până în 2004, în care sunt specificate condițiile demiterii, demisiei și rezilierii. Voi purta discuții cu conducerea clubului și vom stabili ce este de făcut."

❖❖❖

Mircea Rednic, antrenor Rapid: „Această victorie înseamnă mult pentru noi. Ea a venit într-un moment mai delicat, după eliminarea din Cupă. Băieții mei au dat dovadă de caracter. Suntem pe primul loc în mod meritat, datorită jocului, a valorii grupului. Sigur, dacă Njock ar fi marcat în debut, poate altfel ar fi stat lucrurile. Am întâlnit o echipă care ne-a pus probleme. La Rapid încerc să îmbin experiența, tinerețea și performanța. Vreau să îmi termin treaba aici, așadar nu ar fi corect, moral să plec până la sfârșitul sezonului. UTA este o echipă bună, mi-aș dori câțiva jucători ai ei în echipă. Prefer să nu îi nominalizez. UTA ar avea nevoie de mai mult curaj și de încredere, căci merită să rămână în Divizia A. Campionatul este lung, se joacă, nu s-a decis încă. Revenind la întâlnire, la Rapid toți fotbaliștii participă atât la faza de atac, cât și la faza de apărare. Schumacher nu s-a dus să salute galeria pentru că acum nu era momentul oportun. Dacă se va pune problema să plec de la această echipă în sezonul următor, aș alege ori o ofertă din străinătate, ori echipa națională."

ADRIAN HÂRȚĂU

Chiar dacă vărul său evolua pentru UTA

D. DRIDA A FOST ÎN MIJLOCUL GALERIEI RAPID!

În urmă cu câțiva ani, pe banda dreaptă a apărării UTA-ei evolua Dan Drida. Nu a făcut mulți „purici" la echipa fanion a Aradului, dar a adunat câteva prezențe în tricoul „albroșu".

Între timp, D. Drida a îmbătrânit, iar acum evoluează la lidera Diviziei D, Șiriana Șiria.

Sâmbătă, încă de la ora 13,00, Dan Drida a luat loc în mijlocul galeriei vișinii, fiind un fan înrăit al Rapidului. A încurajat formația giulești tot meciul, dar nu a înjurat echipa arădeană. Când a fost însă vorba de cuvinte triviale la adresa lui Steaua și Dinamo, Drida parcă dădea tonul.

În teren, la UTA, evolua vărul său, Adrian Drida. De data asta, a fost contra lui, pentru simplul fapt că la Arad a poposit... Rapid.

LEO S.

ARĂDENII NU L-AU „ÎNGHIȚIT" PE RĂZVAN LUCESCU

Giuleștieanul care a cules cele mai multe huiduieli din tribune a fost, fără îndoială, vicepreședintele Rapidului, portar de rezervă la meciul de sâmbătă, Răzvan Lucescu. Arădenii nu au uitat probabil înverșunarea cu care fiul reputatului antrenor Mircea Lucescu a susținut la emisiunea televizată „Procesul etapei" că golul lui Manta din meciul cu „U" Craiova a fost corect anulat de arbitrul Băjan. Deoarece de aceeași parte a baricadei s-a mai situat un alt portar, Florin Prunea, am crezut că cei doi își doreau să-l apere pe olteanul Agachi și, implicit, branșa din care fac parte, însă lucrurile nu stau tocmai așa. Interpelat în legătură cu acest subiect, Răzvan Lucescu ne-a declarat: **„În intervenția mea, în emisiunea d-lui Ioanițoaia, am vrut să apăr arbitrul. Îmi mențin punctul de vedere, a fost fault la duelul Manta-Agachi. Ar trebui să le acordăm mai multă încredere arbitrilor."**

C. M.

MANTA LE-A CÂNTAT ÎN STRUNĂ CONTESTATARILOR

Aflat în conflict deschis cu o parte a galeriei „Red Fighters", ca urmare a contestațiilor apărute la adresa sa după ratările incredibile din ultimele meciuri, atacantul Petruș Manta nu a fost folosit în meciul de sâmbătă, dintre UTA și Rapid București. La prima vedere, decizia a părut să-i aparțină antrenorului Ionuț Popa, însă în realitate lucrurile s-au prezentat altfel. Sau cel puțin așa am înțeles noi din cuvintele scoase „cu cleștele" de la „vârful" textilist, la puține momente de la finalul întâlnirii. Cu privirea pierdută a unui om care - parcă - a pierdut pe cineva drag, Petruș Manta ne-a spus: **„S-a dorit o echipă fără Manta, astăzi Manta nu a apărut pe teren. Îmi cer scuze conducerii, adevăraților suporteri și coechipierilor. Mai multe nu vreau să spun"**... Destul însă pentru a trage logica concluzie că Petruș Manta a refuzat să intre pe teren în meciul cu liderul campionatului, cântându-le - astfel - în strună celor care și l-au dorit în afara schemei. Fără a emite vreo judecată despre caracterul lui Manta, vă redăm în final părerea antrenorului Ionuț Popa cu privire la atacantul său: **„Petruș a fost foarte afectat de ratările din ultimul timp. Are o fire timidă, pe care unii o acceptă, alții nu."**

C. MNERIE

BILETE PE SPRÂNCEANĂ

Stimați cititori, vi-i închipuiți pe Viorel Păunescu - președintele Consiliului de Administrație de la Steaua, ori pe omologul său de la Dinamo, Nicolae Badea, ocupându-se personal de repartizarea biletelor de meci? Noi, nu.

Tocmai de aceea nu-l putem înțelege pe dl. Călin Chișbora, președintele Consiliului de Administrație de la F. C. UTA, care a pus mâna pe toate biletele de la tribună, pentru jocul cu Rapid. Și le-a împărțit pe sprânceană. Nu știam că și vânzarea de bilete pe pile intră în atribuțiunile d-lui Chișbora. Dar, îl sfătuim prietenește, să renunțe la astfel de îndeletniciri, nu de alta, dar se pune într-o situație jenantă. Cel puțin.

Dacă tot aveți, dle Chișbora, preferințe pentru biletele la tribună, puneți pe cineva să se ocupe de „problemă". Că nu dă bine pentru un „boss"...

D. SCRIDON

CÂȘTIGĂ ÎMPREUNĂ CU UTA!
FII ARĂDEAN PE VIAȚĂ!
CUMPĂRĂ ACȚIUNI LA UTA!
Te așteptăm zilnic la sediul clubului între orele 11 - 14, tel. 289.204.
(c.b.)
Partenerii UTA: WEST BANK, ROWO, ROMTRANS, METAL COMP, ERIKA INVEST, LACKNER & SCHWARZ, HELVETICA MILK, AGRIROM, PLETL, ERREA, IMAR, GENERAL BETON, INSTAL GROUP, MR FAB, FERONERIA

Fotbal

Divizia B, seria a II-a

Rezultatele etapei a XIV-a

F. C. Oradea-F. C. Baia Mare 4-0; CFR Cluj-Gaz Metan Mediaș 3-0; Apulum Alba-Iulia-CSM Reșița 5-0; ARO Câmpulung-Olimpia Satu Mare 0-1; Pandurii Tg. Jiu-Minaur Zlatna 1-0; Gilortul Tg. Cărbunești-„U" Cluj 1-2; Corvinul Hunedoara-Industria Sârmei Câmpia Turzii 2-1. Extensiv Craiova a stat.

Etapa viitoare (7 decembrie)

F. C. Baia Mare-CFR Cluj, Gaz Metan Mediaș-Apulum Alba-Iulia, CSM Reșița-ARO Câmpulung, Olimpia Satu Mare-Pandurii Tg. Jiu, Minaur Zlatna-Gilortul Tg. Cărbunești, „U" Cluj-Corvinul Hunedoara, Ind. Sârmei Câmpia Turzii-Extensiv Craiova. F. C. Oradea stă.

Clasament

1. Apulum A.I.	13	10	2	1	26-6	32 (+11)
2. Olimpia S.M.	13	8	2	3	20-11	26 (+8)
3. F. C. Oradea	14	7	3	4	22-13	24 (+3)
4. Corvinul	13	7	3	3	19-15	24 (+3)
5. Gaz Metan	13	7	1	5	21-10	22 (+4)
6. Extensiv C.	13	6	4	3	20-18	22 (+1)
7. CFR Cluj	13	5	5	3	20-13	20 (-1)
8. Ind. Sârmei C.T.	13	4	6	3	20-14	18 (0)
9. Pandurii Tg. Jiu	13	5	3	5	14-13	18 (-3)
10. F. C. Baia Mare	13	5	1	7	12-15	16 (-2)
11. ARO Câmpulung	13	3	4	6	11-18	13 (-8)
12. „U" Cluj	13	2	6	5	17-25	12 (-6)
13. CSM Reșița	13	3	3	7	11-26	12 (-6)
14. Minaur Zlatna	13	3	2	8	11-19	11 (-7)
15. Gilortul Tg. C.	13	0	1	12	3-31	1 (-20)

UM Timișoara a fost exclusă din campionat, iar rezultatele ei au fost anulate.

Handbal

FIBREXNYLON SĂVINEȘTI ÎNVINGE PE RK ZAGREB

Echipa masculină de handbal Fibrexnylon Săvinești a învins, duminică, pe teren propriu, cu scorul de 28-23(14-13), formația croată RK Zagreb, într-un meci din cadrul grupei D a Ligii Campionilor.

Pentru formația română au înscris Alexandru (8 goluri), Bibirig (6), Armeanu (5), Pîrîianu (5) și Iacob (4), în timp ce pentru echipa adversă cele mai multe goluri au fost marcate de Narkoski (9) și Spoljarici (6).

Petru Paleu, principalul finanțator al echipei din Săvinești, a declarat agenției MEDIAFAX că este mulțumit de faptul că jucătorii săi au demonstrat că sunt capabili să facă față oricărei echipe. "M-a deranjat, totuși, atitudinea oficialilor Federației Române de Handbal, care au plecat imediat după meci. Sunt mulțumit că am adus o bucurie suporterilor și sper ca următorul meci să fie televizat", a spus Paleu.

După disputarea a patru etape, Fibrexnylon se află pe poziția a doua, cu cinci puncte. În următorul meci din grupă, echipa română va întâlni, pe 8 decembrie, în deplasare, formația germană THW Kiel, ocupanta primului loc.

Tenis de masă

LA UN PAS DE VICTORIE

Sâmbătă dimineață, la sala de tenis de masă a CSM Arad s-a disputat încă un joc din cadrul Superligii feminine de tenis de masă. Față în față s-au aflat CSM Arad PAB România și CSM LPS Buzău.

Din păcate pentru formația arădeană, victoria nu le-a surâs, chiar dacă înaintea ultimului joc scorul era 5-4. Echipa vizitatoare a reușit să egaleze scorul și să le priveze pe arădence de victorie, înfrângerea fiind suferită de Melinda Ciurcu.

Punctele CSM Arad PAB România au fost aduse de Kaori Sasaki - 2, Dana Dodean - 1, Veronica Popiuc - 1 și „dublul" Dodean-Popiuc.

L. S.

FOTBAL - DIVIZIA C, SERIA A VI-A

Încurcați de niște copii A. C. U. ARAD-F. C. TELECOM ARAD 1-1 (0-1)

Stadion Astra-CFR. Timp friguros. Teren bun. Spectatori: 200. Șuturi la poartă: 12-5. Șuturi pe poartă: 6-3. Cornere: 13-0. Au marcat: Ștefeligă min. 48, respectiv Oprescu min. 8.

Formații - *ACU Arad:* Zaharia-Bâgu, Lung, Pocian, Aslău, Folea, Vizitiu (min. 80 Boloș), Pavel, Mariș, Oprean (min. 25 Ștefeligă); C. Roșca. Antrenor: Marcel Coraș. *F. C. Telecom:* Cohan-Toma, Barna, Szellelky, Oprescu (min. 75 - Cati), I. Arman, Vuin, Szllyer, Savin, Maghici (min. 31 - Gligor), Ardelean (min. 87 -. Heteș). Antrenor: Marius Grad.

A arbitrat slab: Liviu Cincă (Balș) - centru, ajutat cu greșeli de asistenții Marian Cujbă și Mircea Mihaiu (ambii Slatina). Observator FRF: Octavian Streng (Oradea).

Cartonașe galbene: Aslău și Pavel, respectiv Ardelean și Savin.

Cartonașe roșii: Bâgu, respectiv Szillyer (ambii min. 90, pentru lovire reciprocă).

Jucătorul meciului: Oprescu (F. C. Telecom).

Nici în cele mai negre vise jucătorii și conducerea celor de la A. C. U. nu-și puteau imagina să se împiedice de concitadina Telecom, în drumul spre un eșalon superior al fotbalului românesc. Și asta, deoarece „telefoniștii" erau într-un evident declin, ultima lor victorie în campionat datând 26 octombrie.

Și totuși, cu trei juniori în echipă și alți trei care au intrat pe parcurs, formația din Micălaca a răsturnat „calculele hârtiei". Punctul smuls de Telecom nu este atât de prețios, pe cât de imensă este pierderea a două puncte de către A. C. U. Arad. Dar așa se întâmplă când unii jucători - de la care te așteptai să facă diferența - evoluează sub orice critică.

Așa a înscris Ștefeligă unicul gol al celor de la ACU, care nu a adus însă gazdelor decât un punct. Față din meciul ACU Arad-F. C. Telecom (scor 1-1)

Foto: ȘT. MATYAȘ

Nici bine nu a început jocul, că la prima fază de poartă „telefoniștii" deschid scorul. **Min. 8 - un-doi Oprescu-Vuin și primul, după ce trece elegant de Folea, șutează la colțul lung, 0-1.** „Astralii" nu se regăsesc și zece minute mai târziu Ardelean trece pe lângă majorarea scorului. Din min. 25, Coraș riscă totul pe cartea atacului și îl aruncă în teren pe Ștefeligă. Fața jocului se schimbă. În min. 35 Ștefeligă trimite în bază; min. 37 - cap. C. Roșca și gol..., anulat de arbitru pentru un presupus fault în atac: min. 39 - gol A. C. U., anulat pe motiv de offsaid la Vizitiu. Pauză, cu nervi și... speranțe.

Debut furtunos al gazdelor în repriza secundă. Firesc pică și golul mult așteptat. **Min. 48 - centrare Aslău (plecat dintr-o poziție suspectă de offsaid), reluare Ștefeligă pentru 1-1.** Se părea că lucrurile vor reintra în normal, iar A. C. U. va câștiga. Dar, portarul Cohan, ambiția copiilor de la Telecom și... nenumăratele faulturi în atac văzute - unele doar de el - de „centralul" Cincă, vor face ca partida să se încheie cu un rezultat surprinzător. Ocazii au mai fost: Lung (min. 65) șut 16 m, reflex uluitor Cohan; Vizitiu (min. 75), șut scos de pe linia porții de atacantul Ardelean; Ștefeligă (min. 90), șut în transversală, dar și nervi la final. În prelungiri, Bâgu și Szillyer se lovesc reciproc și se formează o grămadă dezordonată, în care se schimbă destule „amabilități". Cei doi „provocatori" sunt eliminați și jocul se încheie într-o tensiune ce nu ar fi putut fi anticipată înaintea ultimului derby arădean din acest an.

DANIEL SCRIDON

Rezultatele etapei a XIV-a:

Minerul Uricani-Inter Petrila 3-1, C. S.Certej-Mureșul Deva 2-1, **West Petrom Arad-Cuprirom Abrud 2-1**, **ACU Arad-Telecom Arad** 1-1, C. S. Vulcan-Marmosim Simeria 2-0, CFR Teiuș-CF Cugir 0-1, Jiul Petroșani-Dacia Orăștie 2-1, Electrica Timișoara-Aurul Brad 1-0.

Clasament

1 Jiul	14	12	0	2	43-19	36 (+12)
2. Certej	14	9	1	4	44-20	28 (+7)
3. West Petrom	***14***	***9***	***1***	***4***	***22-16***	***28 (+7)***
4. ACU Arad	***14***	***8***	***2***	***4***	***28-16***	***26 (+5)***
5. Electrica	14	7	3	4	23-14	24 (0)
6. Vulcan	14	7	3	4	17-10	24 (+3)
7. Deva	14	6	3	5	22-15	21 (+3)
8. Brad	14	5	5	4	16-14	20 (-1)
9. Cugir	14	6	2	6	23-22	20 (-1)
10. Telecom	***14***	***4***	***4***	***6***	***26-26***	***16 (-5)***
11. Simeria	14	4	3	7	12-17	15 (-6)
12. Petrila	14	3	4	7	17-26	13 (-5)
13. Abrud	14	3	3	8	18-34	12 (-6)
14. Uricani	14	3	2	9	18-33	11 (-10)
15. Orăștie	14	3	2	9	17-37	11 (-10)
16. CFR Teiuș	14	3	2	9	21-47	11 (-13)

Etapa următoare - ultima din tur (7 decembrie):

Brad-Uricani, **Deva-West Petrom Arad**, **Abrud-ACU Arad**, **Telecom Arad-Vulcan**, Simeria-Teiuș, Cugir-Jiul, Orăștie-Electrica, Petrila-Certej.

Pe podium! WEST PETROM ARAD-CUPRIROM ABRUD 2-1 (0-1)

Sâmbătă, ora 11,00, stadion „West Petrom" din Pecica, teren moale, timp ploios, spectatori 100. Șuturi spre poartă: 16-10, pe poartă 8-7, cornere: 8-1. Au marcat: Sas - min. 67 (penalty), Cioară - min. 90, respectiv Gorgan - min. 15.

West Petrom: **Bonta-Bilia, Roșu, Iova-Cioară, Ponta (min. 42 - Nădăban), Tisza, Sas, Anca-Niculai (min. 55 - V. Fritea), Gafița (min. 62 - Strecicov). Antrenor: Francisc Tisza.**

Cuprirom: **Mureșan-Mateescu, Chibac, Chira, C. Micu-Boar, M. Micu, Gherman, Ciucaș-Gorgan, Jula. Antrenor: Cornel Sântion.**

Au arbitrat: Daniel Iacob - la centru, ajutat de Marius Nicoară (ambii din Băile Herculane) și Lucian Glogovicean (Reșița) - asistenți.

Cartonașe galbene: Tisza, V. Fritea, respectiv Boar, Mateescu și Jula.

Observator F. R. F.: Sergiu Găman (Târgu Jiu).

Partida a început promițător pentru gazde, însă șutul lui Sas din lovitură liberă nu a întâlnit decât transversala porții adverse. Contrar cursului jocului, vizitatorii au deschis tabela la o fază care nu anunța mare lucru. **O centrare plouată în careul „galben-albaștrilor" a fost respinsă aiurea de Iova, Ciucaș a tras la poartă, Bonta a intervenit, însă Gorgan, pe fază, a înscris din apropiere, 0-1 (min. 11).** Arădenii se trezesc greu din pumni și până la a-și crea ceva ocazii pe final de repriză, Jula și Gorgan au avut șansa de a mări avantajul Abrudului, însă Bonta a fost de fiecare dată atent. De abia prin minutul 37 gazdele aduc mingea în careul Cupriromului, ocaziile irosite de Niculai din 6 metri la centrările lui Cioară și Anca fiind rarisime.

.În repriza secundă, West Petromul a dominat teritorial partida, însă portarul Mureșan nu a fost deloc întrebuințat minute bune joc. În schimb, „vulpoiul" Gorgan, pe un contraatac rapid, era cât pe-aci să găsească vinclul porții lui Bonta, însă tabela nu vrea să se mai modifice decât în favoarea amfitrionilor. Pentru prima dată acest lucru s-a întâmplat în minutul 67, când Cioară a fost lovit imprudent de Jula în suprafața de pedeapsă și „centralul" acordă penalty. Sas face 1-1 și cursa pentru cele trei puncte se relansează. În minutul 70 Ciucaș marchează cu capul, dar comite fault în atac și golul e anulat. Asaltul gazdelor a început de prin minutul 80 și după ratările lui Cioară și Nădăban, când arbitrul se pregătea să fluiere finalul, același Cioară inventează un lob de la marginea careului, pentru 2-1.

Astfel, cea mai tânără echipă din Divizia C rămâne neînsoțită pe ultima treaptă a podiumului, cu șanse mari ca în retur, cu ceva întăriri, să atace chiar promovarea.

CĂLIN MNERIE

FOTBAL - DIVIZIA C, SERIA A VIII-A

Rezultatele etapei a XIV-a

Tricotaje Ineu-Arieșul Turda 1-0, CF Dej-Armătura Zalău 0-1, Victoria Carei-Sighet Marmația 3-1, Minerul Sărmășag-Someș Gaz Beclean 2-0, Someșul Satu Mare-Petrom Marghita 4-2, **Frontiera Curtici-Unirea Dej 3-2**, Oașul Negrești-Plastunion Satulung 3-1. Olimpia Gherla a stat.

Clasament

1. A. Zalău	13	10	1	2	40-9	31 (+13)
2. M. Sărmășag	13	10	1	2	27-14	31 (+10)
3. Ineu	***14***	***9***	***3***	***2***	***32-16***	***30 (+9)***
4. Negrești Oaș	13	9	2	2	29-12	29 (+8)
5. Unirea Dej	13	8	2	3	24-10	26 (+8)
6. CF Dej	12	7	2	3	17-9	23 (+2)
7. F. Curtici	***13***	***5***	***4***	***4***	***17-22***	***19 (-2)***
8. G. Beclean	13	5	3	5	21-16	18 (0)
9. V. Carei	13	5	2	6	16-18	17 (-4)
10. S. Satu-Mare	13	4	0	9	17-31	12 (-9)
11. A.Turda	13	3	2	8	13-22	11 (-7)
12. O. Gherla	13	2	4	7	12-17	10 (-11)
13. P. Marghita	13	2	2	9	15-34	8 (-10)
14. S. Marmația	12	1	2	9	10-29	5 (-10)
15. P. Satulung	13	1	2	10	12-43	5 (-13)

Etapa următoare, ultima a turului (7 decembrie):

Turda-CF Dej, Zalău-Carei, Marmația-Sărmășag, Beclean-S. Satu-Mare, **Marghita-Curtici**, Unirea Dej-Negrești, Satulung-Gherla. **Tricotaje Ineu stă.**

S-au apărat ca la Plevna TRICOTAJE INEU-STICLA ARIEȘUL TURDA 1-0 (0-0)

Stadion „Tricotaje". Teren bun; timp rece. Spectatori: 150. Șuturi la poartă: 17-2; pe poartă: 7-1. Cornere: 9-1. A marcat: Luca - min. 85.

***Tricotaje*: Dulhaz-Rus, Jurcă, Halasz, Bunaciu-Laza (min. 85 Goldiș), Abrudean, Georgiu, Iambor-Mițiți (cpt.), Luca. Antrenor: Sorin Cigan.**

***Sticla*: Drăgan-Filip (cpt.), Crișan, Oltean, Buglea, Tothăzan (min. 75 Piper) - Ciortea (min. 85 Grigoriu), Cocoară, Nicoară, Pește șan-Tămaș. Antrenor: Mircea Fești nic.**

Au arbitrat bine: Valentin Gavrilă (Brad) la centru, asistat de Remus Azamfirei (Vulcan) și Alin Cioloca (Petroșani).

Observator FRF: Florian Micrea (Timișoara).

Cartonașe galbene: Luca, Jurcă, Laza, respectiv Oltean, Tothăzan și Tămaș.

Era interesant de urmărit evoluția ineuanilor după scurt-circuitul din precedenta etapă de la Zalău. Pentru ultima întâlnire din acest an Sorin Cigan a fost văduvit de prezența a doi jucători de bază ai echipei, ambii aflați în stare de suspendare.

Dacă Dulhaz l-a suplinit cu brio pe Irimia între buturi, lipsa lui Pantea din avanposturi a fost resimțită profund, întreg angrenajul echipei suferind modificări. S-a început cu patru fundași prin titularizarea lui Rus, iar „play maker-ul" Mițiți a fost împins în față, conjunctură vădit inconvenabilă pentru acesta. Oaspeții s-au apărat din primul minut cu tot efectivul dispus pe două linii, mai puțin Tămaș, izolat pe undeva, pe la centrul terenului. Tactica a dat roade în primul mitan, gazdele nereușind să-și creeze ocazii clare de gol, deși au dominat total. După odihnă s-a păstrat același scenariu, apărând în plus și ratările monumentale. Astfel că în min. 65, Iambor centrează pentru Halasz, care trimite o pasă pe culoar lui Luca, șutul acestuia trecând puțin peste „obiectiv". După ce Laza trimite și el afară balonul în min. 68, notăm ocazia partidei peste doar patru minute: Halasz bate un corner într-un careu ce semăna cu reduta de la Plevna, Georgiu „așază" bara de unde ricoșează în brațele unui portar norocos. Ineuanii, cravașați puternic de pe margine de Cigan, atacă dezlănțuiți cu toate liniile, iar golul „eliberării sentimentelor" se marchează în min. 85: Jurcă întoarce un fundaș, advers la marginea careului, pe toate fețele, după care îi pasează lui Luca, balonul șutat violent de acesta poposind în plasă pentru un 1-0, ce s-a lăsat așteptat enorm de mult. Luca este pe gardul dinspre tribună, spectatorii ineuani și-au regăsit idolul, bucuria este generală, iar peste câteva minute aribtrul fluieră finalul ultimei reprezentații oferite în 2002 de elevii unui antrenor ce a renăscut fenomenul fotbalistic în Ineu...

SORIN CAZAN

FRONTIERA CURTICI-UNIREA DEJ 3-2 (2-0)

Stadion Frontiera; teren bun; timp rece; spectatori 200.

Au marcat: Bârla (min. 15), Băd (min. 23, 88) respectiv Olariu (min. 48), Cozma (min. 57).

***Frontiera:* Boiți-Aldea, Maghici, M. Bătrânu (cpt.), Fâșie-Bârla, M. Moț (min. 69 Călin), Liga (min. 70 Șaba), Cotuna (min. 75 Moțiu)-Oros, Băd. Antrenori: Alexandru Gaica, Honoriu Dobra.**

***Unirea:* Bădan-Mosuț, Bogojel (min. 30 Bud), Kilin (cpt.)-Fodină, Târnovan, Ardelean (min. 87 Danciu), Zaiați, Olariu-Farcău (min. 78 Bitiș), Cozma. Antrenor: Eusebiu Șuvagău.**

A arbitrat slab: H. Abrudan (Zimbor) - ajutat la fel de slab de I. Bârjoc (Zalău) și bine de G. Bârjoc (Păușa). Observator FRF: Dan Băjenescu (Timișoara).

Cartonașe galbene: Boiți, Bătrânu, Cotuna, Bârla, Oros, Călin, respectiv Fodină.

Jucătorul meciului: Flavius Băd (Frontiera).

Curticenii au avut o primă repriză bună, în care și-au dominat mai titrați adversari, în rândurile cărora l-am regăsit pe fostul jucător al UTA-ei, Costel Bogojel. Încă din primul minut, Cotuna a denunțat intențiile ofensive ale gazdelor, dar șutul său din 2 m nu a găsit cadrul porții lui Bădan. Bârla a deschis scorul după un sfert de oră de joc, cu un șut plasat de la 12 m. Băd a reușit, în sfârșit, să se scuture de ghinionul ce l-a urmărit pe parcursul acestui campionat, ridicând scorul la 2-0 în minutul 23, executându-l pe portarul oaspeților cu un voleu de la 6 m din centrarea lui Mircea Moț.

Debutul reprizei secunde le aparține dejenilor, aceștia reușind să egaleze în nouă minute, dar golul doi l-a avut „co-autor" pe tușierul I. Bârjoc, acesta nesemnalizând o poziție clară de off-side la Cozma, reușind să-și atragă o serie de proteste din partea jucătorilor, dar și a publicului.

Sandu Gaica a făcut apoi trei schimbări inspirate - Moțiu, Șaba și Călin, aceștia aducând prospetime în faza ofensivă. Ultimul sfert de oră este în totalitate al Frontierei, care se aruncă în atac cu toate forțele, în căutarea golului victoriei. Gol ce avea să vină cu două minute înainte de final, când Moțiu a recuperat o minge din picioarele lui Mosuț, a centrat pentru Băd, acesta a întors un fundaș și l-a învins pe Bădan, aruncând în aer, de bucurie, banca tehnică a echipei sale.

Victorie frumoasă a Frontierei, care a fost dedicată de echipă lui Dinu Maghici, tânărul fundaș curtiecan împlinind frumoasa vârstă de 20 de ani, cu o zi înaintea jocului.

RADU ROMANESCU

Baschet masculin *Reîntâlnire victorioasă*

WEST PETROM ARAD - C.S.U. ASESOFT PLOIEȘTI 111-76 (22-17, 38-23, 30-16, 21-20)

Ultimul meci acasă al băieților de la West Petrom s-a consumat în data de 30 octombrie, o partidă din cadrul Europe Regional Challenge Cup. A fost atunci o victorie. Sâmbătă, într-un meci restanță din cadrul rundei cu numărul 11, echipa arădeană a pășit pe teren cu aceeași intenție: de a se reîntâlni cu suporterii - ce au răspuns invitației de a veni la sală - într-o notă cât se poate de frumoasă. Cu o izbândă și cu un joc bun. Ei bine, campionii en-titre au reușit ce și-au propus, trecând de C.S.U. Ploiești într-o manieră entuziasmantă. Partenera de întrecere, prin câțiva jucători ce compun lotul, părea un adversar pe măsură, iar meciul - evident - unul sub semnul echilibrului. Numai că nu a fost deloc așa. Foarte hotărâți au pășit baschetbaliștii formației gazdă pe suprafața de joc, în minutul 2 tabela arătând 6-0. Ba mai mult, imediat, s-a ajuns la 11-4, moment în care antrenorul vizitatorilor cere un minut de pauză. Fără prea mare folos, fiindcă arădenii sunt de neoprit. 22-17 după primele zece minute de joc, la reluare Levi Szijarto, cu două coșuri de trei, duce scorul la 30-19 (min. 12), iar oaspeții nu au reușit să recupereze din handicap ajungându-se la 38-31 (min. 15). Însă nu au știut să profite - fiind de astfel singura zvâcnire a lor - și 60-40 la pauza mare. În următoarele două sferturi, asistența a avut parte de spectacol din partea favoriților: Burlacu cu aruncările de afară, iar ceilalți cu slam-dunk-urile. Victorie clară a grupării gazdă în fața unei formații ce nu a prea impresionat, la fel și Vladimir Arnautovic, poate doar cele trei „triple" ale lui Miulescu de la finalul întâlnirii. Așadar, un antrenament serios al West Petromului în vederea meciului din Cupele Europene din Bosnia-Hertegovina, de miercuri.

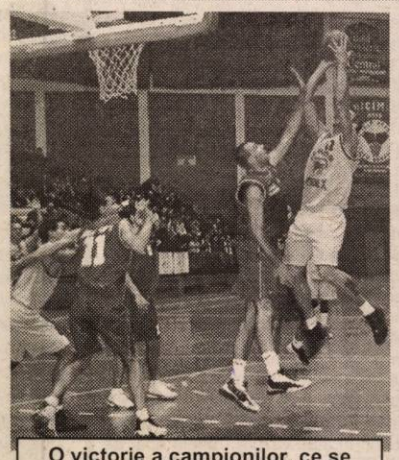

O victorie a campionilor, ce se vrea repetată în confruntările dificile ce vor urma. Fază din meciul West Petrom Arad - C.S.U. Ploiești, scor 111-76
Foto: MARGARETA SZEGO

Formații: West Petrom: Vereș 8, Anghel 5, Szijarto 14 (3x3), Lăpuște 15 (1), Haskins 8, Robert's 11(1), Burlacu 20 (3), Apostol 12, Boric 3 (1), Clark 13, Betea 2, Iov. **Antrenor** Ofer Berkovich. **C.S.U. Ploiești:** Ghița, Ciorobea 4, Miulescu 9 (3), Iacobescu 5 (1), Pârvu 2, Bubanja 9, Arnautovic 4 (1), Mircea 12 (2), Pălâi 4, Dumitrache 3, Hartman 10 (1), Chiran 14. **Antrenor** Petre Brănișteanu.

Au arbitrat bine: Gabriel Roceanu (București) și Laszlo Bukaresti (Sovata).

Delegat FRB Costel Dumitrache (București).

***

De menționat că, galeria arădeană nu a stat la meci decât câteva minute, deoarece nu au fost primiți în sală și suporterii UTA-ei. După partidă, pe afară umbla vorba, adevărată - după cum spun unii - că Zoran Arsenov, șeful galeriei, ar renunța la această funcție.

ADELA CIOLOCOI

Lupte greco-romane

C. S. Ș. GLORIA-ASTRA ARAD A CÂȘTIGAT MEMORIALUL TEODOR BLIDAR-ROMAN CODREAN

Timp de două zile în sala de sport CSȘ Gloria Arad s-au desfășurat întrecerile ediției a IX-a a turneului internațional de lupte greco-romane, Memorialul Teodor Blidar-Roman Codrean. La competiția rezervată doar cadeților și juniorilor, au participat 128 de sportivi de la 12 cluburi din țară și patru din străinătate: Proletar Zrenianin, Sportul Subotika, R. C. Senta (din Iugoslavia) și C. O. Mukacevo, din Ucraina. Turneul a fost de un ridicat nivel tehnic și spectacular, la care și-au adus din plin contribuția sportivii Centrului Olimpic Mukacevo din Ucraina.

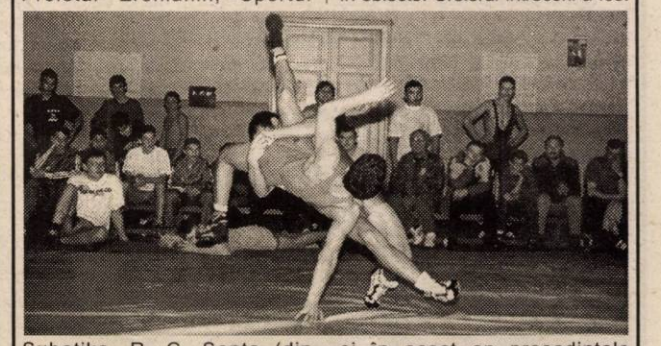

Luptătorii arădeni au avut, de asemenea, o comportare foarte bună, câștigând în total șapte medalii după cum urmează:

Aur: ● George Hulian (42 kg)
● Adrian Dascălu (58 kg)
● Claudiu Terei (69 kg)
Argint: ● Marius Panin (69 kg)
Bronz: ● Florin Ocneanu și Daniel Drăgan (ambii 69 kg)
● Florin Ilyieș (76 kg)

Cu 14 puncte totalizate, grupareа arădeană CSȘ Gloria-Astra a ocupat primul loc în clasamentul general pe echipe, urmată fiind de C. O. Mukacevo cu 12 puncte și R. K. Sventa cu 8 puncte.

Din partea Federației Române de Lupte, marele turneu internațional a fost onorat cu prezența de Vasile Toth (arbitru internațional, categoria „Excepțional" Fila), Vasile Bulancea (președintele Comisiei tehnice) și Marian Sobariu (secretar tehnic). La final, aceștia le-au înmânat câștigătorilor medalii, tricouri, diplome și premii în obiecte. Creierul întrecerii a fost și în acest an președintele Comisiei Județene de Lupte, prof. Spiridon Stanciu, care a acceptat să ne vorbească despre această a IX-a ediție a Memorialului Blidar-Codrean. **„Ne bucurăm că am putut organiza în condiții bune această ediție a turneului comemorativ Roman Codrean (loc III la J. O. de la Montreal 1976) și a antrenorului său, marele om de sport Teodor Blidar. Concursul a fost deosebit de util și din punct de vedere al aprecierii nivelului de pregătire și a valorii tinerilor noștri luptători în perspectiva anului competițional 2003. Aș dori să le mulțumesc câtorva instituții ca: DJTS Arad, C. J. Arad, CLM Arad ca și altor sponsori, fără de care competiția nu ar fi avut ecoul scontat."**

CĂLIN MNERIE

Divizia B

C. S. U. „AUREL VLAICU" WEST PETROM II - ÎN GRAFIC

Sala Sporturilor a găzduit, la sfârșitul săptămânii, un turneu de baschet masculin din cadrul Diviziei B. După un tur și retur a venit rândul unei întreceri în sală, datorită faptului că sunt prea puține echipe înscrise în campionat. Baschetbaliștii arădeni, pregătiți de Emeric Davidhazy și Istvan Stainhübel sunt în grafic - ocupând poziția a doua - iar dacă continuă în acest fel și la reluarea campionatului, vor putea participa la turneul semifinal.

Rezultatele consemnate sunt: CSU Politehnica Cluj-Giants Deva 71-33; **CSȘ Elba Timișoara-CSU West Petrom II 68-71. Au marcat pentru formația arădeană:** Boitoș 15, Ambruș 5, Laza 12, Ifrim 13, Talabă 18, Pirko 6, Ștefan 2. Giants Deva-CSȘ Timișoara 72-81; **CSU Cluj-CSU West Petrom II 66-37. Pentru Arad au punctat:** Ifrim 2, Boitoș 6, Manoilescu 4, Talabă 3, Pirko 10, Laza 9, Ambruș 3; CSU Cluj - CSȘ Elba Timișoara 78-47, **CSU West Petrom II - Giants Deva 81-49. Și-au trecut numele pe lista marcatorilor:** Ștefan 9, Laza 5, Boitoș 18, Crângașu 4, Manoilescu 7, Băbuț 5, Dudaș 9, Ambruș 2, Mandache 12, Pătrașcu 2, Pirko 8.

A.C.

Ieri, în meci amical

B.C. ICIM ARAD - LIVAS TÂRGOVIȘTE 50 - 59 (13-20, 15-13, 10-17, 12-9)

Într-o partidă amicală s-au întâlnit, ieri, la Sala Sporturilor, formațiile ce au terminat pe primele două locuri în sezonul precedent: Livas Târgoviște și B.C. ICIM Arad. Formația pregătită de Dragan Petricevici s-a aflat în orașul nostru de sâmbătă, astăzi urmând să ia drumul Sloveniei pentru un meci din Cupele Europene. Victoria le-a revenit jucătoarelor dâmbovițene cu 59-50, punctele vicecampioanei țării fiind reușite de: Părău 16, Grecu 12, Lateș 10, Chirilă 4, Nagy 3 (1), Moroșan 3, Sandu 2. Și pentru fetele instruite de Dan Moraru această întâlnire a picat numai bine, înaintea turneului de sală de la Cluj, ce va avea loc la sfârșitul săptămânii.

A.C.

Tenis

RUSIA A CÂȘTIGAT CUPA DAVIS

Pe zgura așternută în Palatul Sporturilor Paris-Bercy s-a încheiat aseară finala Cupei Davis. După o întâlnire pasionantă, Rusia a învins Franța cu 3-2, intrând în posesia trofeului.

Rezultate

M. Safin (Rusia) - H. Mathieu (Franța) 6-4; 3-6; 6-1; 6-4.

S. Grosjean (Franța)-E. Kafelnikov (Rusia) 7-6; 6-3; 6-0.

N. Escude/F. Santoro (Franța)-M. Safin/E. Kafelnikov (Rusia) 6-3; 3-6; 5-7; 6-3; 6-4.

M. Safin (Rusia) - S. Grosjean (Franța) 6-3; 6-2; 7-6.

H. Mathieu (Franța) - M. Youzhny (Rusia) 6-3; 6-2; 3-6; 5-7; 4-6.

D. S.

ZIUA NAȚIONALĂ A ROMÂNIEI - SĂRBĂTORITĂ ȘI PRIN SPORT

Mini-baschet

La Sala „Decebal", CSȘ Arad a organizat un turneu de mini-baschet, rezervat micuților baschetbaliști. Două zile, sala a fost plină ochi de copii, părinți și susținători, Valeria Bondor, profesoara celor de la CSȘ Arad avertizându-ne că anul viitor va fi o întrecere internațională. Până una alta, tineri sportivi de la șase echipe au încercat să impresioneze prin calitățile lor de baschetbaliști în devenire,bineînțeles dacă vor continua să muncească. **Iată rezultatele înregistrate:** CSȘ Arad II-CSȘ Arad(fete) 16-2, Gen.22-CSȘ Arad I 2-25, Gen.22-CSȘ Timișoara 14-13, CSȘ Arad I-Bomber's 49-0, CSȘ Arad II-CSȘ Timișoara 9-13, CSȘ Arad (fete)-Bomber's 28-10, Bomber's-CSȘ Timișoara 5-28, CSȘ Arad II-Gen.22 13-16, CSȘ Arad I-CSȘ Timișoara 26-22, Gen.22-Bomber's 7-15, CSȘ Arad II-Bomber's 14-8.

Clasament: 1. CSȘ Arad I (prof. Valeria Bondor); 2. CSȘ Timișoara; 3. Generală 22 (prof. Laura Matea) 3. CSȘ Arad II (prof. Valeria Bondor); 4. Bomber's (prof. Răzvan Rotaru); 5. CSȘ Arad (fete)-prof A. Șimăndan. S-au acordat diplome echipelor participante, dar și pentru: **coșgeter**-Fabio Farago (CSȘ Arad), **cei mai tehnici jucători**-Martin Lăscoi, Marius Moldovan și Cătălin Cristescu (toți CSȘ Arad), **cel mai complet**-Cristian Bondor (CSȘ Arad), **cei mai de perspectivă**-Alex. Budeanu și Călin Bondariu (CSȘ Arad).

Lotul formației câștigătoare: Faboi Farago, Cristian Bondor, Vlad Nemeș, Eduard Stângă-Târlea, Martin Lăscoiu, Marius Moldovan, Darius Lăzău, Paul Măcinic, Robert Botoș, Alexandru Cordoș, Tudor Tomșa, Camil Bradea.

ADELA C.

Box

În organizarea Asociației Județene de Box Arad (președinte Petru Ștețcu), în colaborare cu DJTS Arad, vineri după-amiaza, la sala de box „Silva Lazăr" Motorul a avut loc Cupa Unirii. Pe lângă cluburile din Arad a mai participat și Siderurgica Hunedoara. Toți sportivii care au urcat în ring au primit pachete cu dulciuri, datorită unor sponsori generoși: Dan Gabriel Boric, S. C. Petra, S. C. Protguard, S. C. Global Met, Editura Concordia și Private Investigation Agency.

Silva Lazăr Motorul a câștigat Cupa Unirii pentru că a avut cei mai mulți câștigători, iar Corpul Gardienilor Publici a asigurat ordinea la această competiție.

Iată câștigătorii pe categorii de greutate:

Copii

Cat. 28 kg: Florin Odvoș (Box Club); **Cat. 33 kg:** Ciprian Nyeki (Silva Lazăr Motorul); **Cat. 36 kg:** Luigi Olteanu (Box Club); **Cat. 39 kg:** Bogdan Farcaș (Silva Lazăr Motorul); **Cat. 39 kg:** Gabriel Lefter (Box Club); **Cat. 45 kg:** Flavius Bia (Astra); **Cat. 48 kg:** Marcel Muntean (Box Club); **Cat. 54 kg:** Ferencz Rus (Silva Lazăr Motorul); **Cat. 60 kg:** Mădălin Roșu (Silva Lazăr Motorul); **Cat. 69 kg:** Marian Ristea (Astra).

Cadeți

Cat. 51 kg: Gheorghe Nyeki (Silva Lazăr Motorul); **Cat. 51 kg:** Octavian Barna (Silva Lazăr Motorul); **Cat. 57 kg:** Vasile Hort (Silva Lazăr Motorul) **Cat. 60 kg:** Cătălin Roșu (Silva Lazăr Motorul).

Juniori

Cat. 54 kg: Victor Moisan (Silva Lazăr Motorul)

Oficialii galei au fost: Constantin Bujor - delegat general; Ștefan Sentici - medicul galei; Silviu Barbu crainic; Ana Ionel - cronometror; Cornel Bota, Andrei Coman, Florin Barna, Iosif Foro și Florin Lazăr - arbitri.

D. SCRIDON

Tenis de masă

Cupa „1 Decembrie" la tenis de masă, derulată la complexul de pe strada Eminescu, vineri, a stabilit următoarele ierarhii:

Copii sub 10 ani: 1. Andreea Balogh; 2. Edvina Tonegariu; 3. Alexandra Schreiber.

Open: 1. Nicolae Avram; 2-3. Roman Bogdan și Diana Târnovan; 4. Răzvan Rotaru. De notat că, exceptându-l pe N. Avram, sportivii sunt legitimați la CSM Arad PAB, Bogdan Roman și Răzvan Rotaru fiind elevi la Școala generală nr. 10.

A. H.

Fotbal

Duminică, Sala Sporturilor „Victoria" a găzduit Turneul celor mai buni tineri jucători, organizat de Comisia de copii și juniori din cadrul A. J. F. Arad, cu ocazia Zilei Naționale a României.

Au participat selecționatele județene de copii și juniori născuți în anii 1984, 1985, 1986, 1987, 1988, 1989. Fiecare categorie de vârstă a avut câte două reprezentante, antrenate de Ștefan Gall, Mircea Henegar, Adrian Clop, Ștefan Mândru, Leontin Pința, Ovidiu Coman, Cristi Păcurar, Claudiu Riviș, Raul Dehelean și Viorel Erdei.

După disputarea jocurilor din grupe, câștigătoarele și-au disputat finalele. La categoriile '84-'86, prima poziție a fost adjudecată de selecționata 1984 B, care a învins selecționata 1984 A cu 4-0. *Câștigătorii:* Tașcău, C. Maghici, Savin (Telecom), Susca, Muscan, Heteș, Lobonț, Cati, Cameniță, Pleșca, Manga, Murar, Tăucean, Dăscălete (C.S.Ș. Gloria). *Antrenor:* Mircea Henegar. Categoria '87-'89 a fost câștigată de selecționata 1987 B, care a trecut cu 2-0, după lovituri de departajare, de selecționata 1987 A. *Lotul campionilor:* Defert, Bojor (Telecom), Turcuș, Anechiței, Faur, Bozian (UTA), Banilievici, Negru (ACU), Leucuța (Tricotaje Ineu), Ionașcu (Romvest), Stan (Șoimii Pâncota). *Antrenor:* Leo Pința.

RADU ROMANESCU

Natație

Sâmbătă, la bazinul „Delfinul" s-a disputat Cupa Unirii la natație. La această competiție au participat sportivi din anii 1995-1996. Iată învingătorii:

● **50 m liber fete '95** - Casiana Lazăr; **50 m bras fete '95** - Maria Bârlogeanu; **50 m liber fete '96** - Ioana Cotuna; **50 m bras fete '96** - Gabroesa Zsogro; **50 m liber băieți '95** - Paul Popa ; **50 m bras băieți '95** - Andrei Botezatu; **50 m liber băieți '96** - Tudor Roman; **50 m bras băieți '96** - Ionuț Ghergar.

M. A.

FordTransit

12 mc volum util
1.600 kg sarcină utilă
3.500 kg sarcină totală
2.4 Turbo Diesel
90 CP motor

ofertă specială
16.961
preț CIP **EURO**

- International Van of the Year 2001
- Transportatorul anului 2002, conform Lastauto Omnibus
- Consum scăzut de combustibil
- Cel mai mic cost de întreținere, conform Dekra Expert - Germania
- Lider pe piața din România

info-line
0257348894

pune-l la încercare

Auto Technic
Calea Aurel Vlaicu nr. 121-125, Arad
Telefon/Fax: **0257.34.88.94**

Ford

(2734634)

SERVICE AUTORIZAT MEFIN, HIDROJET, RAR
SERVICE SPECIALIZAT BOSCH

ERLAND

- REPARAȚII POMPE DE INJECȚIE MECANICE ŞI **ELECTRONICE** PENTRU: AUTOCAMIOANE, AUTOTRACTOARE, UTILAJE AGRICOLE, E.T.C.
- REPARAȚII INJECTOARE.
- PIESE INJECȚIE DIESEL.

CALITATE MAXIMĂ, PREȚURI MINIME

- REPARAȚIE CAPITALĂ POMPĂ INJECȚIE U 650 - 1.799.000 - 1.999.000
- REPARAȚIE CAPITALĂ POMPĂ INJECȚIE RABA - 2.999.000 - 3.099.000
- REPARAȚIE CAPITALĂ POMPE INJECȚIE ROTATIVE (SAVIEM, ARO, U 445) - 3.399.000 - 4.199.000 (PLĂTEŞTI DOAR PIESELE, MANOPERA GRATUIT)
- ASIGURĂM LA CELE MAI MICI PREȚURI DIN STOC ŞI LA COMANDĂ DUZE: **BOSCH**, MONARK, MOTORPAL, LUCAS, SUPER DIESEL, HIDROJET.
- POMPE INJECȚIE ŞI PIESE POMPE INJECȚIE DIESEL.

(C.A.)

PREȚURILE NU CONȚIN TVA.

SERVICE ERLAND
ARAD, Grădişte, str. I. B. Deleanu, nr.12.
Tel/fax 0257/276 968; 0744/552 174

MAGAZIN ERLAND
ARAD, Grădişte, str. Petru Rareş, nr.84.
Tel/fax 0257/276 951; 0744/681 199

SC AGROMEC CHERELUŞ SA

Cu sediul în loc. Chereluş FN, jud Arad, societate aflată în dizolvare conform hotărârii Adunării Generale Extraordinare a Acționarilor din data de 28.08.2002 prin Lichidator **SC ACTIV GROUP SRL**, cu sediul în Arad P-ța Avram Iancu nr.10, ap. 3 anunță vânzarea conform Legii 31/1990 prin licitație publică deschisă, cu strigare, a următoarelor bunuri aparținând societății aflate în dizolvare.

- **-3 tractoare U 650 M** cu prețuri între **49.000.000-65.000.000 lei**
- **-5 combine C 14** cu prețuri între **28.000.000-70.000.000 lei**
- **-Vindrover E 303** la prețul de **77.000.000 lei**
- **-Tractor TIH-445** la prețul de **70.000.000 lei**
- **-Cultivatoare CPU-8** cu prețuri între **12.600.000-15.400.000 lei**
- **-Echipament RIFS** cu prețuri între **7.000.000-10.500.000 lei**
- **-Grape stelare GS-1.2** la prețul de **350.000 lei**
- **-Remorci cisternă RC-3,6,** cu prețuri între **4.200.000-14.000.000 lei**
- **-Semănătoare SUP-48**, la preț de **10.500.000 lei**

Față de licitațiile anterioare s-a aplicat o reducere de 30% a prețului de pornire a licitației.

La prețurile menționate în listă se adaugă TVA-ul. Bunurile pot fi văzute la sediul SC AGROMEC CHERELUŞ SA, zilnic între orele 9-15. Regulamentul de organizare a licitației, lista completă cuprinzând bunurile scoase la licitație și prețul de pornire al acestora pot fi consultate la sediul SC AGROMEC CHERELUŞ SA și la sediul SC ACTIV GROUP SRL P-ța Avram Iancu, nr.10, ap. 3. Licitația va avea loc la sediul SC Agromec Chereluş SA în data de **04.12.2002** începând cu ora **11.00**. Taxa de participare la licitație, nerambursabilă, este de **100.000 lei/participant.** Garanția pentru înscrierea la licitație este de 10% din valoarea de pornire a fiecărui bun, garanția se restituie la sfârșitul licitației participanților care nu au adjudecat bunurile pentru care au licitat. Înscrierile achitarea taxei de participare și achitarea garanției de participare la licitație se pot face la sediul SC AGROMEC CHERELUŞ SA până cel târziu cu 1 oră înainte de începerea licitației. Pentru bunurile ne-adjudecate licitațiile se vor relua în fiecare zi de miercuri a săptămânii, la ora 11.00 după o publicitate prealabilă. Relații suplimentare la sediul SC AGROMEC CHERELUŞ SA, dl. Băcueț Ioan sau SC ACTIV GROUP SRL tel/fax 0257/214821; 0257/214440; mobil 0744/697814 dl. Biriş Ioan.

SC ACTIV GROUP SRL

Lichidator al SC UNIVERSAL ALE SRL, cu sediul în Arad, str. Voievod Moga nr. 52, anunță vânzarea conform Legii 64/1995 prin licitație publică deschisă, cu strigare, a activelor aparținând societății debitoare:

- **- mașini cusut liniare cu tăietor NECHI** la preț de **4.400.000 lei**
- **- mașini cusut simple cu tăietor PFAFF** la preț de **4.200.000 lei**
- **- mașină cusut 2 ace PFAFF** la preț de **8.400.000 lei**
- **- mașini încheiat UBERDEK-RINOLDI** cu prețuri între **8.000.000-9.000.000 lei**
- **- mașini surfilat OMNITEX cu 2 fire** la preț de **4.000.000 lei**
- **- bunuri diverse: birotică, mobilier**

(C.A.)

Lista completă cuprinzând bunurile scoase la licitație, prețul de pornire al acestora și regulamentul de organizare a licitației, pot fi consultate la sediul societății debitoare și la sediul SC „ACTIV GROUP" SRL, P-ța. Avram Iancu, nr 10, ap. 3. **Față de licitațiile anterioare s-a aplicat o reducere cu 80% a prețului de pornire a licitației.**

La prețurile menționate în listă se adaugă TVA-ul. Bunurile pot fi văzute la sediul **SC UNIVERSAL ALE SRL**, Arad str. Voievod Moga nr. 52, în loc. Galșa nr. 228 și în loc. Șiria, Calea Aradului nr. 1831. Licitația va avea loc în data de **04.12.2002**, începând cu ora **14.00**, în localitatea Galșa,nr.228. Licitațiile se vor relua în fiecare zi de miercuri a săptămânii, la ora 14.00. după o publicitate prealabilă.**Taxa** de participare la licitație,nerambursabilă, este de **100.000 lei**/participant. Garanția pentru înscrierea la licitație este de 10% din valoarea de pornire a fiecărui bun. Înscrierile, achitarea taxei de participare și achitarea garanției de participare la licitație se pot face la sediul SC "UNIVERSAL ALE" SRL din Arad, str. Voievod Moga, nr. 52 până în data de **03.12.2002**, iar în data de **04.12.2002** până cel târziu cu **o oră** înainte de începerea licitației în Galșa, nr. 228. **Relații** la SC "UNIVERSAL ALE" SRL, dna. Elisabeta Baltag, tel. 0257/230.303 sau SC "ACTIV GROUP" SRL tel. 0257/214.821, 0744/697.814 dl. Biriş Ioan.

Renumita și vestita prezicătoare, cea mai mare clarvăzătoare din România

AURELIA ARDELEANCA

A scos oameni din gheara morții, această minunată doamnă este o persoană cunoscută în România și peste hotare, cea care a fost premiată la Congresul Vrăjitoarelor de la Praga cu un glob magic și cu locul I, care a dat cele mai bune rezultate de vindecări și dezlegări mai cu seamă în luna decembrie când rezultate sunt extraordinare.

După cum știți se apropie peste puțin timp sfârșitul anului și doriți să faceți trecerea anului curați, fără probleme, să intrați într-un an nou curați și bucuroși, AURELIA ARDELEANCA vă poate ajuta în orice fel de probleme.

Doamna Aurelia este în Arad la cererea oamenilor la care au probleme.

Această doamnă, prin magie albă și cu lucruri sfinte dezleagă orice tip de farmece și blesteme, dezleagă cununii legate, vă aduce persoana iubită înapoi, face de sporul casei, lecuiește beția, vindecă impotența, alungă răul din casa oamenilor, vindecă de bube, psoriazis, toate acestea numai prin harul ei sfânt.

Telefon 0723/924.535.

◆ **Sunt Claudiu din Nădlac.** Vreau să-i mulțumesc din suflet doamnei Aurelia pentru binele făcut mie și soțului meu. Ajunsesem să iau decizia de a-mi părăsi soțul din cauza femeilor cu care era încurcat. Acesta nici nu se mai uita la mine. Nu îl interesa nimic, doar distracțiile în afara căminului. Își pierdea nopțile în alte case. Parcă avea ștearsă din minte căldura căminului nostru, precum și dragostea față de fiul meu. Apelând la această doamnă, după două ședințe cu magia albă și descântece soțul meu și-a revenit, iar acum este împreună cu noi. **Telefon - 0723/924.535.**

Sunați cu cea mai mare încredere la faimoasa vrăjitoarelor telefon 0723.924.535

◆ **Sunt Mircea Ilisie din Sebiș** și prin acest ziar îmi fac viața publică în speranța că voi ajuta și alte persoane. Mulțumesc minunatei d-ne Aurelia pentru că m-a lecuit de epilepsie și impotență, de care nu speram să mă mai scap. Am fost la mai mulți doctori, dar fără nici un rezultat. Singura persoană care m-a ajutat a fost d-na Aurelia. Această minunată doamnă mi-a oferit o viață normală ca toți ceilalți oameni. Este o femeie minunată și foarte simpatică, care lucrează cu magie albă. **APELAȚI CU ÎNCREDERE ȘI DOAMNA AURELIA VĂ VA AJUTA. Telefon - 0723/924.535.**

Toți cei cărora nu vă merge bine, care aveți probleme în dragoste, care sunteți despărțiți, care aveți blesteme și sunteți cuprinși de magia neagră NU EZITAȚI să o contactați pe cea mai mare specialistă care spune cu precizie în cărțile sale vechi pe care le deține de la bunica sa care a trăit 105 ani.

(15862951)

Din 25 noiembrie STOP Până în 31 decembrie
Cu Optima R
Descoperă SURPRIZA
CUMPĂRĂ CE VREI
CUMPĂRĂ CUM VREI
DE MINIM 400,000 LEI
OPTIMA R s.r.l. Calea VICTORIEI 60 - 62 (vis a vis S.I.F. Banat-Crisana)
(1586289)

s.c. Interconsulting s.r.l.
ÎNFIINȚĂRI - MODIFICĂRI
SOCIETĂȚI COMERCIALE • ASOCIAȚII
FUNDAȚII • COD UNIC • LICENȚE
AUTORIZAȚII
Prestări Servicii PSI Protecția Muncii
Str. A. Muresanu (fostă E. Varga) nr. 17
tel. 0740.822.163
Inmatriculări - Radieri auto (C.459)

Abonează-te la noi în perioada 15 noi. - 31 dec.,
pe lângă prețurile excepționale
primești cadou un telefon fix Easyphone
TELEFOANE PROMOTIONALE
Motorola T190 - 899.000 lei
Siemens A 50 - 1.399.000 lei
Alcatel OT 311 - 1.599.000 lei
Nokia 3310 - 1.999.000 lei
preturi cu TVA
OFERTA CONNEX
- 6 luni ** cu 50 % reducere la abonament
- 50 % reducere la toate convorbirile naționale in rețea, in primele 3 luni de contract
Oferta valabilă până la 31 decembrie
* Pentru abonamentele cu minute incluse (Connex 100, Connex 200, Connex 300, Connex 400 sau Connex 800)
** primesti 3 luni de contract si lunile a 7-a, a 12-a si a 14-a
CLUB BRAVO
DEALER CONNEX
str. Lucian Blaga nr. 2 (incinta magazinului Aradul), tel. 0723/372 800
(C.A.)

Stațiunea de Cercetare Dezvoltare pentru Bovine Arad
Angajează
ELECTRICIAN AUTO
Condiții:
• minimum 5 ani vechime în domeniu
• vârsta maximă 45 ani
Calea Bodrogului nr. 32
Relații suplimentare la tel. 244.767.
(1586316)

Direcția Generală a Finanțelor Publice a Județului Arad
organizează în data de 16.12.2002, orele 10,00, concurs pentru ocuparea următoarelor posturi vacante:
■ ÎNGRIJITOR CURĂȚENIE I (1/4 normă) - A.F.P. comuna Pecica
■ ÎNGRIJITOR CURĂȚENIE I (1/4 normă) - A.F.P. oraș Lipova
Informații suplimentare pot fi obținute la sediul D.G.F.P. Arad, B-dul Revoluției nr. 79, la Serviciul Resurse Umane, telefon 280633, int. 207.
(2734745)

ANIVERSĂRI

Cu prilejul aniversării zilei de naștere, soția LUCREȚIA, copiii CARMEN, CIPRIAN și PAULA, precum și familia BABA, îi urează domnului, **CORPAȘ VIOREL,** un călduros „LA MULȚI ANI!" și o viață plină de fericire, bucurii și împliniri alături de cei dragi. (29901)

„LA MULȚI ANI!" pentru cel mai bun soț și tătic, **ing. PĂFUCAN TEODOR.** Soția GABRIELA și fiica TEODORA. (29865)

VÂNZĂRI APARTAMENTE O CAMERĂ

Vând garsonieră, etaj I, posibilități gaz, 1.500 $, negociabil. Telefon 272003, după ora 18. (29867)

VÂNZĂRI APARTAMENTE DOUĂ CAMERE

Vând apartament la casă, 2 camere, central, Legea 112, apă, gaz, încălzire proprie; negociabil. Telefon 210288; 0744.522.034. (29824)

Vând urgent apartament 2 camere, Confecții, decomandat, modernizat, aranjat, 8.900 Euro, negociabil. Telefon 251944; 0723.893.483. (29082)

Vând apartament 2 camere în Stațiunea Moneasa. Telefon 0723.479.896. (29382)

Vând apartament 2 camere central. Telefon 284616. (29493)

Vând apartament 2 camere, bloc nou, B-dul Revoluției. Telefon 213113; 0740.069.779. (29605)

Vând apartament 2 camere, decomandat și amenajat modern la cheie + garaj și boxă, Micălaca bloc 104, etaj II, preț negociabil 21.000 Euro. Telefon 265944; 0745.104.215. (29921)

Vând apartament două camere, Podgoria, ne(mobilat). Telefon 274024 (după masa); 0744.546.579. (28989)

Vând apartament 2-3 camere, Vlaicu-Micălaca, convenabil. Telefon 256100; 279718; 0744. 542.931. (29952)

VÂNZĂRI APARTAMENTE TREI CAMERE

Vând (schimb cu una cameră), apartament 3 camere, centru, Legea 112. Telefon 232943. (29347)

Vând apartament 3 camere ultracentral, parter, 24.000 $, canapea 2.500.000 lei. Telefon 270954. (29724)

Vând apartament 3 camere Chișineu Criș, toate îmbunătățirile, avantajos. Telefon 0744.808. 447. (29783)

Vând apartament 3 camere, Vlaicu, etaj I, multiple îmbunătățiri, mobilat modern + garaj, 11.500 Euro. Telefon 0744.763. 117. (29685)

Vând apartament 3 camere, ultracentral, la casă, neamenajat, str. Lacului nr. 3/4, etaj I; Legea 112, sau schimb cu garsonieră confort I plus diferență, preț informativ 30.0000 Euro, negociabil. Telefon 265944; mobil 0745. 104.215. (29921)

VÂNZĂRI CASE

Vând urgent 1 casă renovată, 2 camere și o casă neterminată P+M, 3 camere, în aceeași curte, cu grădină 824 mp, în Sânicolaul Mic, 27.000 $, negociabil. Telefon 0740.589. 443; 278796.

Vând urgent casă cu grădină 8 arii, Covăsânț. Telefon 280377; 385058. (29932)

Vând 2 case în Felnac, nr. 133 (Moga). Telefon 0745.320.938; 0740.632.011. (29809)

Vând casă mare, str. Dosoftei, Arad. Telefon 0745.320.938. (29809)

Vând vilă - Vlaicu. Telefon 0745.634.885; 276553. (28369)

Vând casă 3 camere, bucătărie, grădină și anexe. Telefon 0740.862.046. (29093)

Vând casă în Pârneava, str. Clujului, nr. 28, preț 43.500 USD. Telefon 0257 - 251471. (29436)

Vând urgent 2 case la gata, cu grădină 3.600 mp, front stradal 40 mp, la șosea, Calea Timișorii nr. 202-204. Telefon 0745.862. 042 sau 287773. (29632)

Vând casă în orașul Pâncota. Relații la telefon 312691. (29829)

Vând vilă cu 2 apartamente, localitatea Zimand Cuz, preț 25.000 $. Telefon 0723.664.802. (29601)

Vând vilă tip Duplex, 500 mp, termopan, piscină, încălzire proprie, zonă centrală. Telefon 0745.347.177. (28235)

Vând sau închiriez casă, zona Piața Sârbească, compusă din 2 camere, baie, bucătărie, hol, debara, pivniță, magazie. Telefon 0723.161.607. (29899)

Vând casă 2 camere + hol + anexă, teren 700 mp, front stradal 13 m, utilități, Micălaca, str. Constanța 8, 25.000 USD, fix. Telefon 0722.588.642. (4723645)

VÂNZĂRI SPAȚII

Vând (închiriez) SPAȚII COMERCIALE, zonă ultracentrală. Telefon 0723.253.651. (29500)

VÂNZĂRI TERENURI

Vând pământ arabil în comuna Semlac. Telefon 265775. (29843)

Vând teren investiții în incinta fostelor Sere (Alfar). Telefon 0745.365.755; 235171. (29902)

Vând teren în Subcetate, 1.000 mp. Telefon 0723.046.263. (29934)

VÂNZĂRI AUTO

Vând Opel Ascona 1600 Diesel, stare foarte bună, neînmatriculat. Telefon 265848.

Vând OPEL OMEGA 2,3 Diesel, unul identic, pentru piese; RENAULT 11, 1988, un singur proprietar; DACIA 1988, CIV, 300 $, nefuncționabilă. Telefon 218909, 0722.295.928. (29524)

Vând Volkswagen Transporter Diesel, 2.800 Euro, negociabil. Telefon 251944; 0723.893.483. (29082)

Vând ANVELOPE ARO, Jeep - 500.000; autoturisme 13, 14 - 300.000; 15, 16 - 400.000 și camioane. Telefon 259339, 563027; 0744.706.321. (29372)

Vând Microbuz Peugeot Boxer Diesel, 2.500 cmc, pentru marfă, înalt și lung, an 1994 noiembrie, 8.500 $, negociabil. Telefon 271935, 0722.624.710. (29547)

Vând autoutilitară Fiat Ducato Maxi, 3,5 tone, CIV, 1991. Telefon 0740.044.142. (29822)

Vând tractor 445 DT cu cabină, stare bună, 3.300 Euro. Telefon 0722.298.298; 287340, între orele 8-18. (29878)

Vând Ford Fiesta, fabricație 1985, 1.300 Euro, stare perfectă, înmatriculat. Telefon 0722.251. 555. (29892)

Vând camionetă MAN 7,5 t, an 1997, prelată, avariată ușor, preț 10.000 Euro, negociabil. Telefon 0722.345.002. (29633)

Vând autodubă IVECO 3,5 tone; OPEL SENATOR automatic. Telefon 0723.253.651. (29500)

Vând la preț avantajos combine CLAAS, INTERNAȚIONAL, tractoare U-650, DEUTZ-FAHR, INTERNAȚIONAL, pluguri reversibile 1-4 brazde, freze 3-4 m pentru U-650, aparat erbicidat, semănători, MIC îngrășăminte, batoză porumb, cupă pentru încărcat gunoi. Telefon 0744.505.494. (29912)

Vând ARO 320, carosat, motor Brașov, preț negociabil. Telefon 462604. (4724451)

Vând plug 2 brăzdare și unul cu 3 brăzdare. Telefon 513371, Ineu. (4224446)

VÂNZĂRI ELECTRO

Vând foarte ieftin, garanție, TELEVIZOARE COLOR, MAȘINI AUTOMATE, COMBINE și LĂZI frigorifice. Telefon 274600. (29810)

Vând CONGELATOR sertare, COMBINĂ FRIG, TV COLOR, MAȘINĂ SPĂLAT AUTOMATĂ, VIDEORECORDER, ieftin și cu garanție. Telefon 275277. (29113)

Vindem cheș și în rate (second hand) MAȘINI de SPĂLAT, TV COLOR, FRIGIDERE, COMBINE, LĂZI, VITRINE FRIGORIFICE, CONGELATOARE, ASPIRATOARE, VIDEO, Calea Radnei nr. 225. Telefon 0257-259339, 563027; 0744.706.321. (29372)

Vând TV COLOR, MAȘINI AUTOMATE, FRIGORIFICE. Garanție 6-12 luni. Telefon 233511. (29868)

Vând CONGELATOR vertical cu vitrină, AGREGATE FRIG, COMPRESOARE, CONGELATOARE orizontale, EXPRESOU CAFEA. Telefon 0723.253.651. (29500)

Vând televizor color PHILIPS 37-68, amplificator 2x300 W și BOXE, video PROFESIONAL, lang PLAY CD-SONY MP3 DECK caset profesional, combină muzicală SONY cu telecomandă, BOXE orchestră; CD auto, radio casetofon auto, amplificator. Telefon 274118. (28512)

Vând mașină SPĂLAT VASE și PAHARE, digitală pentru RESTAURANTE, mașină automată BOCH pentru rufe, uzură 5%. Telefon 289667. (28512)

Vând CONGELATOR sertare 3-8, LADĂ frigorifică, COMBINĂ frigorifică, FRIGIDER, made GERMANIA. Telefon 274118. (28512)

Vând TELEVIZOARE COLOR, cu telecomandă și garanție. Telefon 219365; 0723.380.028. (29356)

Vindem CASE MARCAT, CÂNTARE ELECTRONICE, CONSUMABILE. Telefon 272727. (29915)

VÂNZĂRI DIVERSE

Vând GEAMURI TERMOPAN lemn stratificat, ROLETE PLASTIC import. Telefon 0745.380.320. (28270)

Vând GARAJ ultracentral cu extras CF. Telefon 0744.784.4 43. (29560)

Vând POMI FRUCTIFERI diferite specii, TRANDAFIRI, GARD VIU. Dorobanți, nr. 86. Telefon 535058, SARUSI. (29677)

Vând ROLETE plastic, import, ROLETE LEMN, JALUZELE. Telefon 0259-478503; 0745.594.415. (29678)

Vând PLASĂ GARD ZINCATĂ, 25.000 lei/kg, COTURI și BURLANE FUM, 35.000 lei/buc, str. VRABIEI 4. Telefon 289997. (28454)

Vând POMI FRUCTIFERI și ORNAMENTALI, MAGNOLIE și TRANDAFIRI. Localitatea Dorobanți, nr. 475. Telefon 0745. 839.884, Kiss. (29503)

Vând MOBILĂ second-hand import GERMANIA. Telefon 228936. (29753)

Vând LEMNE DE FOC, esență tare. Telefon 282878; 0744.341.914. (29785)

Vând cățel Dog German Arlechin, vaccinați, deparazitați, 2 luni, preț 50 Euro, negociabil. Telefon 210181; 0745.162.513; 0745.023.641. (29880)

Vând 3.000 kg tărâțe la 30 km de Arad. Telefon 0740.142.327. (3142500)

Vând aparatură germană, laborator analize medicale, sânge-urină. Telefon 0740.848.239. (29421)

Vând BOLȚARI 300x250x200, 8.200 lei, mc - 550.000. Telefon 0257/281491; 0722.381.750. (29403)

Vând mulgător și 2 vaci cu lapte. Informații telefon 0745. 505.122. (3142491)

Vând seif (casă valori). Telefon 0723.253.651. (29500)

Vând cântar semiautomat, candelabre porțelan, aplice porțelan, dulapuri vestiar, europaleți, lăzi PVC cu sticle 0,500, pomi ornamentali. Telefon 0723.253.651. (29500)

Vând ȚIGLĂ MARSILIA, PORTUGHEZĂ 10.000 lei/buc.; COAME laterale 20.000 lei/buc; CIMENT, VAR, cantități mari, BOLȚARI-CĂRĂMIDĂ 290/240/140 - 12.500 lei/buc, PRAF MORMORĂ, MOZAIC. Informații MÂSCA 33, telefon 531498; 0740.663.875. (29650)

Vând porumb boabe - 10.000 kg. Telefon 0257 - 385179, 0744.830.927. (29652)

Vând colțar sufragerie nou, extensibil și mare, 9.000.000 lei. Telefon 368791; 0744.154.137. (29898)

Vând mobilă combinată, lucrată după comandă. Telefon 252628. (29728)

Vând DUȘUMELE 135.000 lei și LAMBRIURI din BRAD. Telefon 466201. (29926)

Vând două vaci gestante, localitatea Zădăreni. Telefon 0257-413173. (29911)

Vând 2.000 kg sămânță lucernă. Telefon 0744.778.454. (4226807)

Vând 4 tauri mari. Telefon 218198; 0721.933.913. (29929)

Vând boia de ardei dulce, cu certificat de calitate. Telefon 0257/326157. (4224447)

Vând PARCHET FAG, PERVAZURI (fag, stejar), PALUX. Telefon 235271; 0744.555.338. (29936)

CUMPĂRĂRI TERENURI, IMOBILIARE

Cumpăr teren arabil în comuna Grăniceri. Telefon 228592 sau 0744.788.111. (28694)

Cumpăr apartament, garsonieră. Telefon 256100, 279718; 0744.542.931. (29952)

CUMPĂRĂRI AUTO

Cumpăr FORD-FIESTA 1,6 lt, 2 uși, înmatriculat, avariat. Telefon 274118; 0740.821.339. (28512)

Cumpăr Dacie între anii 1985-1995, numai cu CIV și numere noi, cu probleme caroserie. Ofer între 8-17 milioane. Telefon 0723.837.619. (29945)

CUMPĂRĂRI ELECTRO

Cumpăr ecran TV 68 ESF de Grundig sau Philips, bun (în garanție). Telefon 0722.686.637. (29887)

CUMPĂRĂRI DIVERSE

Cumpărăm VACI, TAURI și JUNINCI. Le plătim IMEDIAT. Telefon 250866; 0745.681.191. (29939)

Cumpăr 3.000 kg grâu de panificație la Sântana. Telefon 0740.142.327. (3142500)

LOCURI DE MUNCĂ

„ROMDIL" BAIA-MARE, angajează SUDORI, MECANICI, INGINER MECANIC. Telefon 0722.934.331; 0262-274725. (29676)

(Continuare în pagina 15)

(Urmare din pagina 14)

PARFUMERIA INA CENTER ARAD angajează **VÂNZĂTOARE**, cunoscătoare limba engleză și franceză, aspect fizic plăcut. Informații, depunerea CV-ului la magazinul INA CENTER, B-dul Revoluției, între 2-7 decembrie, orele 10-20. Telefon 255647. (29949)

S.C. „SECURITY" S.R.L. angajează **PERSONAL PAZĂ**, băieți, fete. Telefon 228786. (29563)

Angajăm AGENȚI de PAZĂ, băieți și fete. Telefon 270875. (29662)

LORI COMIMPEX, fabrică încălțăminte, angajează **CUSĂTOARE, MAȘINISTE**. Telefon 278754. (29852)

ASIBAN-ASIGURĂRI angajează **INSPECTOR ASIGURĂRI** (C.V. + scrisoare intenție) și **AGENȚI** pentru RCA, sediul BCR, camera 208, telefon 254746, 254691. (29651)

Angajăm CONTROLORI interfazic și finit și **CONFECȚIONERE** pentru atelier **GALȘA**, telefon 531668 iar pentru Arad, CROITORESE, telefon 230303. (29928)

Caut FEMEI-BĂRBAȚI pentru muncă în ISRAEL. Telefon 211400, orele 10-17. (29904)

Angajez BARMANĂ, Calea Romanilor. Telefon 210999; 0721.238.626. (29906)

Angajez VÂNZĂTOR magazin ALTEX, Piața Gării nr. 1. Telefon 251484. (29834)

Firmă MAGHIARĂ, apropiere graniță caut **DANSATOARE** 18-30 ani; **BUCĂTARI** calificați, cunoscători limba maghiară. Telefon Ungaria, 0036302163570. (29766)

Fabrică încălțăminte angajează **MAISTRĂ** pentru bandă de cusut; **MAISTRĂ** pentru croi și **MECANIC**. Telefon 272240. (4723646)

NIKOL angajează **CONFECȚIONERE** (mașiniste). Salar net până la 4.000.000 + BONURI masă, DECONTĂM ABONAMENTE. Informații telefon 289080. (4724251)

Angajez BARMANĂ, rog seriozitate. Telefon 289060. (29951)

PRESTĂRI SERVICII

Execut: RENOVĂRI, FINISAJE case, apartamente, **ZUGRĂVELI, VOPSITORII** etc. Telefon 272695; 0745.685.685. (29944)

Repar ieftin FRIGIDERE, CONGELATOARE, garanțial. Deplasare gratuită. Telefon 217451; 0722.417.397. (29946)

SC SILDOR PROD SRL. Reparații: **FRIGORIFICE** casnice și comerciale. **VINDE: VITRINE FRIGORIFICE NOI**. Telefon 0257 - 349121, 0257 - 270622, 0722.630.442. (c)

CURS INTENSIV, Școala șoferi CARMEN, ABCDE, Victoriei 66. Telefon 255445. (29820)

SERVICE AUTO reparații **MAȘINI STRĂINE**, motoare **INJECȚIE** și **CUTII AUTOMATICE**. Telefon 0721.707.001. (29866)

Reparații FRIGIDERE, CONGELATOARE. Domiciliul clientului, garanție 6-24 luni. Telefon 282276; 0740.810.003. (29943)

DIVERSE

RESTAURANT CASA ARMATEI organizează **REVELION** - cu orchestră. Telefon 214401, 0745.116.798; 0740.857.812. (29770)

Anonim. Sănătate
VALERIEI ZENA,
m-a lecuit de patima BEȚIEI. Telefon 0257/279568; 0744.288.220. (29954)

ELENA,
cea mai puternică PREZICĂTOARE, desface CUNUNII, aduce persoana iubită la cei despărțiți, lecuiește IMPOTENȚA, ALCOOLISMUL, EPILEPSIA, boli de piele și multe altele. Telefon 262484; 0740.873.314, Cartier Micalaca, Aleea Miorița, bloc 128, ap. 4. (29861)

Ecaterina, sunt din Lipova, doresc multă sănătate și aduc mii de mulțumiri doamnei
AURELIA ARDELEANCA,
pentru liniștea care mi-a adus-o în casă și la întreaga familie. Am fost bolnavă, am umblat la toți doctorii care am auzit de ei, dar fără rezultate. AURELIA, din Arad m-a vindecat de BOALA de care sufeream. Sunați cu încredere, telefon 0723.924.535. (29757)

Familia TAMAȘ din TIMIȘOARA mulțumește cu lacrimi în ochi prințesei magiei albe
VALENTINA
pentru profesionalismul de care a dat dovadă în rezolvarea cazului nostru, dezlegări de farmece. Mii de mulțumiri și împliniri pentru cei ce sună cu probleme. Eu personal v-o recomand pe această minunată doamnă
VALENTINA.
Telefon 0721.564.457. (29947)

Anonim din REȘIȚA. Mii de mulțumiri
VALERIEI ZENA
din prima ședință mi-a dezlegat cununia. Sunați 0257/279568; 0744.288.220. (29954)

Ofer VALUTĂ ÎMPRUMUT, avantajos. Relații 0723.405.484; 0740.330.609. (29761)

CITAȚII

Se citează pentru termenul de judecată din data de 17.12.2002, la Judecătoria Arad, camera 218, în dosar civil nr. 7646/2002, societatea SA al Căilor Ferate Electrice Locale ale Podgoriei Aradului, în calitate de pârâtă în proces cu Consiliul Local al Municipiului Arad pentru înscrierea dreptului de proprietate al Statului Român cu titlu de prescripție asupra imobilului situat în Arad, Calea Iuliu Maniu FN. În caz de neprezentare cauza se judecă în lipsa pârâților. (29876)

Se citează pentru termenul de judecată din data de 11.12.2002 la Judecătoria Arad, camera 7, parter, în dosar civil nr. 6074/2002, numita HANS MAGDALENA, în calitate de pârâtă în proces cu Consiliul Local al Municipiului Arad pentru înscrierea dreptului de proprietate al Statului Român cu titlu de ieșire din indiviziune asupra imobilului situat în Arad, Calea Timișorii nr. 197. În caz de neprezentare cauza se judecă în lipsa pârâților. (29876)

TURISM

Pletl

Asigură zilnic transport de persoane în GERMANIA pe ruta: Passau - Regensburg - Nürnberg - Würzburg - Aschaffenburg - Frankfurt - Giéssen - Siegen - Köln - Düsseldorf - Essen - Dortmund - Deggendorf - Landshut - Mühldorf - Augsburg - Ulm - Heilbronn - Stuttgart - Pforzeim - Karfsruhe - Heidelberg - Mannheim. Călătorii în autocare noi, moderne, însoțitoare de bord, două bagaje gratuite, o masă caldă în UNGARIA. Cu plecare din KARLSRUHE: SPANIA, FRANȚA, PORTUGALIA. Intermediem asigurări medicale. Informații și înscrieri, la AGENȚIILE PLETL din: ARAD, telefon 0257/252291; LIPOVA - 0257/561377; 563011. (c.)

NOU!!! AMAD TOURISTIK efectuează transport persoane **GERMANIA și AUSTRIA**. Pe liniile directe ITALIA, FRANȚA, SPANIA, PORTUGALIA la prețul biletelor de călătorie dus-întors reduceri de 35%. Rezervări str. Clușca, nr. 2. Telefon 254453; 0788.324.988. (c.)

TRANSPORT INTERNAȚIONAL persoane: GERMANIA, ITALIA, SPANIA, PORTUGALIA. Telefon 0740.608.575; 0740.292.383. (29855)

ÎNCHIRIERI

Închiriez 3 camere, în casă, 100 mp, pentru birouri, Boul-Roșu. Telefon 281124. (29570)

Ofer pentru închiriere garsonieră Micălaca, termen lung. Telefon 259938; 0744.126.860. (29889)

Închiriez (ofer) apartament ultracentral, 3 camere, gaz, garaj. Telefon 280600; 0723.572.499. (29641)

Primesc în gazdă elev(ă), student(ă). Telefon 251509. (29909)

Închiriez pentru 6 luni, apartament 2 camere și garaj, lângă pod Micălaca. Telefon 273476.

Ofer spre închiriere garsonieră mobilată, termen lung, persoană serioasă. Telefon 0257-279961. (4724020)

Închiriem SPAȚIU la ZIMANDU NOU, 500 mp, 1 Euro/mp, ocupabil. Telefon 214294; 0723.578.131. (29931)

PIERDERI

Pierdut certificat medical, eliberat de Spitalul Municipal, dr. Văgălău Voicu, pe numele Dumitrescu Gheorghe. Îl declar nul. (29917)

Pierdut carnet de student, eliberat de Universitatea de Vest „Vasile Goldiș" Arad, pe numele Cristescu Adrian. Îl declar nul. (29924)

Pierdut certificat înmatriculare aparținând SC „AGROM ECOLOGIC" SRL, J.02/147/2001, având seria 918403, eliberat de CCI Arad. Îl declar nul. (29908)

Pierdut certificat înmatriculare aparținând SC „CEPACOM" SRL, J.02/316/2001, având seria 918875, eliberat de CCI Arad. Îl declar nul. (29907)

† DECESE †

Cu adâncă durere în suflet anunțăm încetarea din viață a scumpei noastre mamă, soacră, bunică și străbunică
LEAC
ANA,
în vârstă de 80 ani. Înmormântarea va avea loc azi, 2 decembrie 2002, orele 14,00, de la domiciliul din comuna Șagu nr. 317. Familia îndoliată.

Cu lacrimi și durere în suflete, anunțăm încetarea din viață, după o scurtă dar grea suferință, a celei mai scumpe și iubite soții, mame, soacre, bunici, mătușe și cuscre,

ELENA
VEGHEȘ,
la numai 69 de ani. Înmormântarea va avea loc azi, 2 decembrie 2002, ora 15, de la Capela „Minoriților" din Cimitirul Eternitatea (UTA). Te vom păstra veșnic în inimile noastre. Dumnezeu să te ierte și să te odihnească în pace. Soțul, fiul, nora, nepotica și cuscrii.

Cu durere în suflet anunțăm decesul fulgerător, la numai 55 ani, a iubitului nostru soț, tată și bunic
LEONICĂ
ȘANDRU.
Înmormântarea va avea loc azi, 2 decembrie 2002, ora 13, de la domiciliul din Calea Timișorii nr. 7. Dumnezeu să-l odihnească în pace! Familia îndurerată: soția MĂRIOARA, fiul OVIDIU, nora DANIELA și nepotelul BOGDAN.

Cu sufletul îndurerat anunț moartea fulgerătoare a soțului meu,

VID
IOAN.
Înmormântarea va avea loc marți, 3 decembrie 2002, ora 13, de la domiciliul din str. Privighetorii nr. 2. Soția și ginerele.

† CONDOLEANȚE †

Sincere condoleanțe colegului nostru IOAN LEAC la decesul scumpei sale bunici. Dumnezeu s-o odihnească în pace! Colegii de echipă de la „Adevărul".

S-a dus spre alte zări, departe,
LEONICĂ
ȘANDRU,
lăsând în urmă doar lacrimi și durere. Suntem alături de draga noastră verișoară MĂRIOARA și de copii. Dumnezeu să-i binecuvânteze și să umple golul rămas prin plecarea soțului, tatălui, bunicului. Adio,
LEONICĂ!
Odihnește-te în pace! ICA și MIRCEA DUȚU, unchiul ȘTEFAN din LIVADA.

Odihnă sufletului celui care a fost
LEONICĂ
ȘANDRU.
Familiei îndoliate, sincere condoleanțe! DIANA și IOAN IERCAN.

În tristele momente ale despărțirii de bunul nostru prieten
Dr. IOAN
CRIȘAN EUGEN
suntem alături de familia îndoliată și îi transmitem sincere condoleanțe. Familia TRIPA.

Cadrele didactice de la Școala Generală Șagu sunt alături de colega lor BENGA MARIA, la durerea pricinuită de decesul mamei sale. Dumnezeu s-o odihnească în pace.

Mulțumim tuturor celor care l-au condus pe ultimul drum pe învățătorul fruntaș pe țară, veteran de război în grad de ofițer,
LUPULESCU
VASILE,
96 ani. Familia SĂSĂRMAN DOINA - profesor și SEVER - procuror. (29900)

Familia TODINCA ZENAIDA din comuna SEMLAC mulțumește Dr. Alexa Mircea, Dr. Baizat Andreiaș, Dr. Szekely Anna și întregului personal care a participat de multe ori la salvarea soțului ei, cel care a fost
TODINCA
STELIAN MARIUS,
din SEMLAC. Mulțumiri veșnice din partea soției ZENAIDA. (29933)

Suntem alături de familia greu încercată, prin pierderea celei care a fost
ELENA
VEGHEȘ,
soție, mamă, bunică și cuscră, un om, o ființă de mare noblețe sufletească. Transmitem sincerele noastre condoleanțe familiei greu încercate. Dumnezeu să o odihnească în pace. Familia BOLOJAN DUMITRU. (29935)

Un ultim omagiu prietenului nostru
LEONICĂ,
mult prea devreme plecat dintre noi. Familiei ȘANDRU, îndurerate, condoleanțe și rugăciunile noastre ca Bunul Dumnezeu să fie cu ei. Familia BELEAN NICOLAE. (29937)

Cu tristețe și adâncă durere în suflet ne despărțim de dragul și bunul nostru cuscru,
LEONICĂ
ȘANDRU.
Dumnezeu să-l odihnească în pace! Familia COCOȘ. (29938)

Sincere condoleanțe familiei ȘANDRU la dispariția fulgerătoare a celui care a fost
LEONICĂ
ȘANDRU,
din partea prietenilor CĂLIN și ANCA. (29939)

Sincere condoleanțe familiei ȘANDRU la dispariția fulgerătoare a celui care a fost
ȘANDRU
LEONOR,
din partea nașei RODICA și a familiilor IANCU și ȘTEFĂNUȚ. (29940)

Deplângem dispariția fulgerătoare a bunului nostru prieten
LEONICĂ
ȘANDRU
și rugăm ca Dumnezeu să odihnească în pace sufletul lui bun. Familiile OPRUȚ și HOTEA. (29941)

Suntem alături de colegul nostru ȘANDRU OVIDIU la pierderea fulgerătoare a tatălui. Colegii din cadrul Serviciului Tehnologia Informației a D.G.F.P. ARAD. (29955)

† SERVICII FUNERARE †

RO STYL COMPANY
SERVICII FUNERARE COMPLETE
PRODUCĂTOR SICRIE
ARAD, STR. M. EMINESCU 22, TELEFON 214.422
Magazin deschis și noaptea
OFERIM
● SICRIE 10 MODELE DE LA 800.000 LA 3.600.000
● SICRIE LUX 4 MODELE DE LA 4.500.000 LA 20.000.000
● LENJERIE DECES 6 MODELE DE LA 300.000 la 2.000.000
● CRUCE, LUMÂNĂRI, PROSOAPE, BATISTE, MÂNERE ȘI ȘURUBURI SICRIU
OFERTĂ SICRIU FAG CRUCE RESPETE 1.500.000
APELÂND LA SERVICII: ÎMBRĂCAT, FORMOLIZAT ȘI TRANSPORT BENEFICIAȚI DE 15% REDUCERE
LA SICRIU ȘI TRANSPORTUL LA DOMICILIU GRATUIT
▼PLATA ȘI DUPĂ ÎNCASAREA AJUTORULUI DE ÎNMORMÂNTARE.
PĂREREA DVS. CONTEAZĂ!
TELEFON 094.690.121

IN MEMORIAM "KUKI"
Servicii Funerare Complete
Str. M Eminescu Nr.4
ÎN CURTE
Tel:211.929 - 0723.343.964
Magazin deschis la orice oră
OFERĂ:
SICRIE 10 modele de la 600.000 - 2.800.000
SICRIE LUX 6 modele de la 3.600.000-10.500.000
SICRIE import 70.000.000 lei
Mânere, șuruburi accesorii
LENJERIE 7 modele de la 350.000 - 1.400.000
GRATUIT ! ! ! !
Transportul sicriului la domiciliu
ÎMBĂLSĂMATUL
Plata în Rate ! ! !
Transport Intern și Internațional

† COMEMORĂRI †

Un gând pios, veșnic dor și tristețe, la împlinirea a trei ani de la decesul celui care a fost soț și tată,

ing. CUZMAN DIMITRIE.
Nu te vom uita niciodată și te vom plânge mereu. Soția și fiul. (29906)

S.C. SATLINE S.R.L. TELEFON 251.461, 0744/507.211 SHOW ROOM ARAD, Piata Mihai Viteazul - BL. M7 - PARTER

TÂMPLĂRIE DIN ALUMINIU ŞI P.V.C.

Poly Bag Romania s.r.l. produce şi comercializează

- ✻ saci polietilenă
  - dimensiuni la cerere
- ✻ folie polietilenă
  - lăţimi 300-900 mm; grosimi 0,002-0,1 mm
- ✻ pungi polietilenă
  - transparente, color, imprimate
- ✻ plase personalizate

PREŢURI PROMOTIONALE

Informaţii la tel/fax 275.787
www.polybagromania.com

(2734732)

podele laminate
de la 159.000 lei/mp*
casa ta arată altfel !
PROGES
str. Dorobanţi 55, telefon 0257/282.021; 0745.482.344
(c.581)

MAGAZINUL FIRST BIKE
ARAD, str. REVOLUŢIEI nr. 85

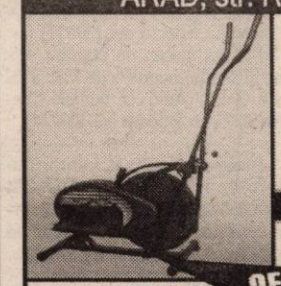

Vrei să slăbeşti?
Vrei să nu te îngraşi?
Vrei o sănătate de fier?
Vrei să-ţi păstrezi silueta?

ACUM AI OCAZIA
OFERTĂ DE DAI PE SPATE !!!
APARATE FITNESS

O gamă imensă îţi punem la dispoziţie pentru satisfacerea dorinţelor tale
LA PREŢURI INCREDIBIL DE MICI
NU UITA- Tot aici este şi lumea bicicletelor tip Mountain Bike, marca "FIRST BIKE"
(2734592)

Contor ZENNER Servito

LUCRĂRI DE MONTAJ

- contoare de apă pentru apartament şi
- repartitoare de costuri pentru încălzire.

cu **posibilităţi avantajoase de plată în rate.**

Vă stăm la dispoziţie cu echipe operative de montatori profesionişti şi lucrări de calitate.

Pentru informaţii suplimentare, contactaţi-ne la sediul Servito din Str. Liviu Rebreanu nr. 70 sau la telefon: **Call-Center 20.60.60**

Pentru informaţii suplimentare, contactaţi-ne la sediul Servito din Str. Liviu Rebreanu nr. 70 sau la telefon: **Call-Center 20.60.60**
Tel-verde: 08008-20.60.60. (2734681)

MB ARAD. STR. CAIUS IACOB BL.R
FOSTUL Mag. CĂMINUL (lângă BANC POST)

TÂMPLĂRIE PVC cu GEAM TERMOPAN

CALITATE GERMANĂ GEALAN Fenster-Systeme

Convingeţi-vă!

Cel mai bun! Cel mai ieftin! În rate!

TELEFOANE 0257-233.950 0722-528.185

DACIA

SE POT CUMPĂRA ÎN
- ❒ LEASING - pers. juridice şi fizice aut.
- ❒ RATE - credit BRD
- ❒ CASH

următoarele tipuri de AUTOTURISME:
- BERLINA - 3950 EUR
- BREAK - 4150 EUR
- DACIA SUP. NOVA - EUROPA - 4500 EUR
  - CONFORT - 4800 EUR
  - RAPSODIE - 5050 EUR
  - CAMPUS - 5300 EUR
  - CLIMA - 5700 EUR

şi UTILITARE
- Pick-Up 1,6 - 2 loc - 4400 EUR
- DOUBLE CAB 1,6 - 5 loc - 4700 EUR

GARANŢIE: 18 luni dar nu mai mult de 100.000 km

Oferta lunii noiembrie
- **DACIA SUPER NOVA** „alege o versiune şi primeşti versiunea Superioară"
- **Reducere 300 EURO** la autot. Dacia berlină şi Dacia break
- **DACIA BERLINĂ SAU BREAK** în rate (fără să plăteşti nici un leu avans)

Singurul DEALER autorizat din jud. Arad al SC AUTOMOBILE DACIA
IATSA ARAD
cu sediul în Arad (Aradul Nou) str. Şt. cel Mare nr. 2-4 tel/fax. 278.950, tel: 287.366.
- service în garanţie şi post garanţie la automobilele DACIA
- comercializarea gamei complete de piese de schimb de origine DACIA
- montaj accesorii la cerere.

(2734525)

construct MIRADA

Distribuitor autorizat

JAP Slovacia

Villas® Ungaria

EUROMEMBRANE ITALIA
Comercializează toate tipurile de membrane pentru hidroizolaţie:
- carton bituminat
- membrană hidroizolaţie 3 mm
- membrană hidroizolaţie 4 mm cu ardezie
- membrană hidroizolaţie cu poliester
- şindrilă bituminoasă

Depozit Gara CFR Arad
Tel.: 0257/270.960
(C.A.)

În atenţia chiriaşilor
S.C. RECONS S.A. ARAD

La chiriile pentru locuinţele şi terenurile
din administrarea S.C. RECONS S.A.
potrivit art. 4 alin. 1 lit. e din Legea nr. 345/2002, lege privind taxa pe valoarea adăugată şi a precizărilor primite de la Ministerul Finanţelor Publice sub nr. 267500/25.11.2002
se aplică cota de TVA 19%.
(2734738)

Invitaţie
Fundaţia Româno-Germană din Vladimirescu
vă invită în data de 4 decembrie 2002 la
Ziua porţilor deschise
organizată la sediul nostru din Vladimirescu, str. Gării, nr. 59, între orele 10,30 şi 15,30 cu ocazia împlinirii a 10 ani de activitate.
(2734735)

PODELE LAMINATE
MATROS 2000 de la 149.000 lei/mp preţ fără TVA
LAMBRIURI MDF şi PVC
la preţuri fără concurenţă
Tel.: 0257 / 349 888 , 0722 / 253 222
Arad, C. A. Vlaicu nr. 28-32
(înainte de stadionul UTA-fosta şcoală de şoferi)

BANCA "TRANSILVANIA" S.A.
SUCURSALA ARAD,
Str. Unirii nr. 5-7,
Tel. 057/283.122
Campania
VISA BUSINESS FRANCO
de comisioane

ADEVĂRUL

Cotidian independent Arad

Anul XIV, nr. 3778

Marți, 3 decembrie 2002 • 16 pagini • 5000 lei • e-mail: adevarul@arad.ro; adv.pub@arad.ro

BRAT Publicație auditată în semestrul II 2000

Tiraj mediu zilnic vândut: 33.205

WEST BANK S.A.
ARAD, B-dul Revoluției nr. 88
TELEFON: 284.888; FAX: 285.202
WESTERN UNION TRANSFER DE BANI ®
Cel mai rapid mod de a primi bani din toată lumea

CRIZA POLITICĂ ROMÂNEASCĂ

Deși majoritatea analiștilor evită să folosească termenul de „criză" pentru a defini actuala situație politică din România, ultimele evenimente ne determină să așezăm această noțiune tocmai în titlul materialului de față. De ce îndrăznim să facem acest lucru? Deoarece la vârful deciziei politice din țărișoara noastră scumpă se manifestă tot mai pregnant două orientări antagonice, chiar în sânul partidului de guvernământ. Altfel spus, pe malurile Dâmboviței există două centre de putere, argument suficient pentru a ne îndreptăți să dezvoltăm tema abordată și pentru a conștientiza faptul că ceea ce se întâmplă astăzi între palatele Victoriei și Cotroceni se încadrează perfect în conținutul termenului de „criză clasică": premierul și, totodată, președintele partidului de guvernământ dorește să dețină puterea absolută, iar președintele țării și fondatorul partidului aflat la putere nu este dispus să i-o cedeze. Această „confruntare de idei" - cum o caracterizau cu mai multă sau mai puțină deschidere cei doi combatanți - a degenerat într-un război în toată regula, aghiotanții celor două personalități ale momentului având grijă să arunce paie pe foc ori de câte ori pălălaia tinde să și piardă din intensitate. Când taberele economice influente nu s-au înțeles pe împărțirea teritoriului național, tot Internetul era plin de Armaghedoane, care dezveleau fenomenele de corupție din jurul celor doi lideri. Când Adrian Năstase a vrut să-l treacă pe Ion Iliescu în vitrina de moaște politice agățându-i icoana zâmbăreață prin toate sediile pesediste, experimentatul nostru președinte s-a prins de faptul că tânărul premier încearcă să-i fure tot partidul (pe care-l încropise printr-o emanație fără precedent) și a reacționat așa cum reacționează orice gazdă cumsecade în fața unor hoți: a luat pușca și a tras...

Cu prima detunătură, președintele Iliescu a spulberat iluziile premierului Năstase, care se pregătea să speculeze în folos propriu momentele Praga și Bush. Și în cazul invitării în NATO, și în cazul vizitei președintelui american, premierul nostru a apucat să șadă doar acolo unde îi era locul: în tribună. De restul problemelor s-a ocupat președintele Iliescu...

DORU SINACI

(Continuare în pagina 4)

Lovitură de teatru

Acuzând atmosfera tensionată din club

ANTRENORUL IONUȚ POPA A RENUNȚAT LA FC UTA!

Pagina 4

interviu cu d-na FLORICA GREC, directorul Direcției Județene de Statistică Arad

Pagina 7

Începe recensământul general agricol

„DATELE RECENSĂMÂNTULUI VOR FI FOLOSITE DOAR ÎN SCOP STATISTIC"

FOTO: ȘTEFAN MATYAȘ

Câștiguri în lanț
Husqvarna
1 Oct. - 31 Dec. 2002
Profitați acum!!
Detalii la
281.492 280.389

S.C. Mobel-Resco
Mobilier la comandă
◆ Bucătării, Biblioteci
◆ Dormitoare
◆ Cameră tineret
◆ Mobilier birou
◆ Mobilier comercial
Str. V. Goldiș 4
- tel. 0721-990727
0257 - 280379

VIA Canada
Firmă de Avocați din Toronto Canada vă asistă pentru
Emigrare
Proiect S.A.,
Bd. Decebal nr. 2-4, cam. 124
Tel. 214.678

Ziarul „Adevărul" organizează
CONCURS PENTRU OCUPAREA UNUI POST DE REDACTOR
Cei interesați vor depune la secretariatul redacției o cerere, însoțită de un scurt CURRICULUM VITAE, zilnic între orele 9-13.
Informații la telefon 281802

Pagina 5

SONDAJ POLITIC ORGANIZAT DE ZIARUL „ADEVĂRUL"

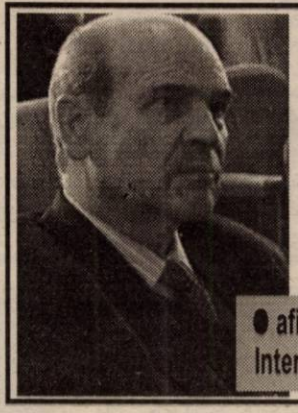

STATUL ARE NEVOIE DE PREZENȚA BISERICII

afirmă CARLOS PAYOL, vicepreședintele Asociației Internaționale pentru Apărarea Libertăților Religioase

Pagina 8

PARBRIZE
Geamuri laterale și lunete
pentru
Autoturisme
Autocamioane
Autocare
Tractoare
Tripon&Tripon Impex
Arad, Dimboviței 30
Tel. 247.844 Tel/Fax 274.461

STIHL®
Cumpără în această perioadă un motoferăstrău MF230, 290, 390, 360 și vei primi gratuit un lanț, un litru de ulei, o canistră și un șablon cu pilă
SC PCAV SRL
Str.Petru Rareș,nr.117
Arad, tel: 255.151

ALGLASS
TÂMPLĂRIE din ALUMINIU și P.V.C.
UȘI și FERESTRE din PVC DECEUNINK-BELGIA
PREȚURI și CALITATE de EXCEPȚIE
Str. Roșiori Nr.26 Tel/Fax: 289.053
B-dul Revoluției nr.26-38 Tel: 338.244

Calendar

◆ Astăzi, Soarele răsare la ora 7 și 33 minute și apune la ora 16 și 38 de minute.

◆ Au trecut 336 de zile din acest an. Au mai rămas 29 de zile până în anul 2003.

◆ **Praznicul zilei: Biserica ortodoxă:** Sf. Prooroc Sofonie; Cuv. Ioan Sihastrul; **Biserica greco-catolică**: Sf. Pf. Sofonie; Sf. Francisc Xaveriu.

A venit barza!

La Arad: Marinca Cezar Alexandru, **Colompar** Alex Isac, **Varga** Magdalena, **Dorot** Alexandra, **Jurcă** Costel, **Stoica** Fernando Voicu, **Jivan** Gabriel, **Pantea** Emanuel, **Drănău** Mihaela, **Lingurar** Petronela Ionela, **Dronca** Andrei Florin, **Dobrea** Marius Iulian, **Rusu** Andrei Ioan, **Negyesi** Krisztian Andrei, **Iovănaș** Darius Alexandru, **Pamfil-Balaj** Tudor.

HOROSCOP

Marți, 3 decembrie 2002

Berbec (21.03-20.04). Încep să se contureze câteva oportunități financiare care vor deveni realitate. Nu răspundeți provocărilor care vin din partea colegilor de serviciu. Veți fi puși într-o lumină nefavorabilă.

Taur (21.04-20.05). Grijile din ultima vreme vă vor da pace și veți găsi câteva soluții viabile în rezolvarea problemelor legate de cariera dvs. și de relațiile sociale în care sunteți angrenați.

Gemeni (21.05-20.06). Nu dați curs grijilor! Nu vă sunt favorabile schimbările de orice fel, așa că alegeți activitățile de rutină și nu ieșiți prea tare în evidență.

Racul (21.06.-22.07). Aveți ocazia, în sfârșit, după destul de mult timp în care ați întâmpinat tot felul de restricții, să vă impuneți personalitatea. Eforturile vă vor fi răsplătite, veți simți că întregul potențial de care dispuneți poate fi pus în valoare.

Leul (23.07-22.08). Prima jumătate a zilei vă va insufla dinamism și optimism, e posibilă și o cucerire... sentimentală.

Fecioara (23.08-22.09). Veți fi victima unei întâmplări de culise care vă periclitează imaginea și aruncă un con de umbră asupra competenței și intențiilor dvs. reale. Veți resimți nemulțumire și frustrare, dar nu luați hotărâri pripite, chiar dacă circumstanțele vă vor îndemna să vă luați lumea în cap.

Balanța (23.09-22.10). Indiferent de ceea ce vă vor aduce astrele, în funcție de tema natală, nu refuzați darul pe care vi-l face patroana semnului dvs., planeta Venus. Norocul vă va surâde.

Scorpion (23.10-21.11). Veți avea de tranșat o situație neclară de mai mult timp. Calitatea necesară este diplomația, dar însoțită de fermitate. Nu cedați nimic din ceea ce aveți convingerea că vi se cuvine de drept și fiți extrem de discreți.

Săgetător (22.11-21.12). Nu vă pierdeți timpul în eforturi sterile și desfășurați activitățile curente obișnuite. Unul dintre părinți va avea mici probleme de sănătate. Nu-l neglijați, vă va reproșa indiferența de care s-ar putea să dați dovadă.

Capricorn (22.12-19.01). Singurele zone de interes sunt cariera și banii. Cine v-ar putea condamna pentru asta? Toate vă merg din plin. Sunt posibile câteva mici necazuri sentimentale trecătoare.

Vărsător (20.01-20.02). Nu s-ar putea spune că vedeți viața în roz, dar nici nu vă puteți plânge. Veți găsi câteva soluții ingenioase care vă vor ajuta să vă revigorați financiar și veți regăsi liniștea pe care v-o oferă căminul și de care ați cam uitat.

Pești (21.02-20.03). Jupiter vă mai răsfață o vreme, chiar dacă simțiți că nu vă dă chiar tot ceea ce ați merita. Nu vă descurajați... după furtună răsare întotdeauna soarele.

„Adevărul" vă ascultă

La telefonul dimineții, 280944, între orele 9,00-12,00

● **Se face treabă... dacă ar fi și bine făcută**

Dl. Gaspar Ac din Arad, cartier Aradul Nou, str. Merișor nr. 40, este nemulțumit pentru că „în piața din Aradul Nou s-au făcut lucrări de reamenajare. Din păcate, nu știu cine a supravegheat lucrările acestea, dar știu că au ridicat cu aproape un metru piața față de trotuar. Eu sunt om în vârstă și nu prea mă pot deplasa și ca mine mai sunt și alții. Aș dori ca cei de la Primărie sau cine se ocupă de aceste lucrări să ia măsuri pentru a remedia situația. Sunt foarte mulți oameni pe care-i nemulțumește această situație și cred că edilii ar trebui să asculte... vox populi."

Redactor de serviciu, R. M.

La telefonul după-amiezii, 280003, între orele 15,00-18,00

Domnul Dan Artimon, domiciliat pe strada Episcopiei nr. 9, este nemulțumit de faptul că mizeria, gropile și permanentele lucrări, niciodată finalizate, au devenit o caracteristică pentru centrul Aradului și îl întreabă pe domnul primar Dorel Popa unde este interesul Primărei față de arădeni. **„Sunt curios care din orașele americane vizitate de primarul Dorel Popa au constituit sursa de inspirație pentru proasta gestionare a municipiului Arad".**

• Suntem în măsură să-i răspundem domnului Dan Artimon, că primarul Dorel Popa a convocat o ședință a șefilor de întreprinderi implicate în operațiunea de efectuare a „tranșeelor" din Arad, însă nici până în ziua de astăzi, domnul Dorel Popa nu a comunicat răspunsul celor implicați.

Redactor de serviciu, D. A.

CINEMATOGRAFE

Dacia: Cum să cucerești bărbații (SUA) 10; 12,30; 15; 17,30; 20

Mureșul: Lighioane pe opt picioare (SUA) 10; 12,00; 14; 16

Arta: Mesaje secrete (SUA) 15; 17,30; 20

Sala Mică: Unicul (SUA) 15,30; 18,30.

Au plecat dintre noi

Câlbu Livia (1933); Kocska Lucreția (1946).

PREȚUL AURULUI

BANCA NAȚIONALĂ. Pentru gramul de aur de 24 K: prețul cu ridicata - 343.477 lei, iar prețul de achiziție - 309.129 lei. Prețuri înregistrate ieri.

PIAȚA NEAGRĂ. Aur 14 K: cumpărare - 180.000 lei/g, vânzare - 210.000 lei/g. **Aur 18 K**: cumpărare - 250.000 lei/g, vânzare - 340.000 lei/g.

ANHR împlinește zece ani de existență

Asociația Handicapaților Neuromotor din România (ANHR) - filiala Arad, sărbătorește astăzi, într-un cadru festiv, un deceniu de la înființare. În acești zece ani ANHR - filiala Arad a militat pentru integrarea persoanelor cu handicap neuromotor din județul Arad și pentru apărarea drepturilor lor constituționale.

Cu acest prilej, reprezentanții presei arădene vor primi din partea Asociației diplome de excelență în semn de recunoștință pentru merite deosebite în acțiunile pe plan jurnalistic pentru apărarea drepturilor constituționale ale persoanelor cu handicap. **„Noi, membrii asociației, dorim să mulțumim sincer tuturor celor care ne-au ajutat în activitatea noastră pe parcursul acestor ani"**, spune **Monica Antoci** - președintele ANHR - filiala Arad.

N. BODRAN

PIEȚE, TÂRGURI

Astăzi este zi de piață la Sebiș, Almaș, Apateu, Semlac, Sântana, Șilindia, Vârfurile. Târguri săptămânale se desfășoară astăzi la Chișineu Criș, Almaș, Șilindia și Vârfurile.

Mâine, miercuri, va fi zi de piață la Pâncota, Beliu, Buteni, Șiclău, Macea, Vânători, Pecica, Șiria și zi de târg la Beliu și Buteni.

FARMACII DE SERVICIU

■ Farmacia **REMEDIUM** Arad, B-dul Revoluției nr. 52-54. Program luni-vineri: 7,30-20,00, sâmbătă 8,00-14,00. Telefon 233195; ■ Farmacia **TEAHAFARM**, B-dul Revoluției nr. 65. Program: luni-vineri 8-21, sâmbătă 9-13. Telefon 254.587; ■ Farmacia **„OMNIAFARM"**, Calea Aurel Vlaicu, Bl. Z28, cu program zilnic de la orele 8,00-22,00. Telefon 271724; ■ Farmacia **SENSI BLU, ARAD I** B-dul Revoluției nr. 43. Program non-stop, inclusiv sâmbătă și duminică. Telefon 254.527; ■ Farmacia **SENSI BLU ARAD II** B-dul Revoluției nr. 93. Program zilnic 8-22 - inclusiv sâmbăta și duminica. Telefon 214.955; ■ Farmacia **ELPIS PHARM, Micălaca**, zona Piața Soarelui, str. Voinicilor colț cu str. Păsunii, Bl. 193, sc. A, parter. Program: luni-vineri 8-20, sâmbătă 8,30-14. Telefon 259.619; ■ Farmacia **LIBRO PHARMA non stop** Calea Aurel Vlaicu 60-68 (lângă stadionul (UTA) telefon 212.992. ■ Farmacia **LARI-FARM,** Calea Aurel Vlaicu, la parterul blocului Z 24 are program de lucru zilnic, între orele 7,00 - 23,00, telefon 246622.

URGENȚE STOMATOLOGICE

Cabinetul de pe str. Crișan (în spate la Gionelli) are program non-stop. Telefon: 253794. Cabinetul din B-dul Revoluției nr. 62, ap. 6, asigură urgențe între orele 9,00-19,00. Telefon: 256.665.

Și Cabinetul Stomatologic din Calea Victoriei nr. 7 A asigură zilnic urgențe, inclusiv sâmbăta, între orele 10-15. Telefon 095.565.622.

SANITAR-VETERINARE

Dispensarul veterinar din Aradu Nou, str. Lugojului nr. 2, efectuează examen **TRICHINELOSCOPIC** la carnea de porc pentru depistarea cazurilor de **TRICHINELOZĂ**. Program: zilnic, între orele 8-18, sâmbăta și duminica de la 8 la 12. Telefon 287.298. (1586257)

ÎNTRERUPERI DE CURENT

(9-14): Bd. Praporgescu Bl. 9, 10, 11, 12, 13, 14, 15, 115A, 15B, 16, 17, 18, 19, 20, 21, 22, 23, 24, 25 **(9-12):** Fântânii, Anton Pann, Ion Creangă, Păcurarilor, Nouă, Faurilor **(12-15):** Stația de betoane IEELIF; **(9-12):** Fabrica de vopsele Timiș - str. Poetului; **(12-15):** Câmpul Liniștii - Depozitul CCL

APOMETRE

Calea Timișoarei, Gladiolelor, C. D. Loga, M. Cunțan, Miraj, Prislop, Lucernei, Măceșului, Furnicii, Posada, Ficulsului, Piersicilor, Nalbei, Movilei, Mariș, Trifoiului, Mușcatei, Sunătoarei, Constituției, Câmpia Turzii, Borlea, Spicului, I. Lengyel, A. Endre, Merișor, Viilor, Pinului, Petuniei, Armoniei, Bicaz, Păcii, Muncii, Semenicului, Ostașului, Sulina, Orșovei, Caransebeș, Gogol, Măgheran, Pandurilor, Guttenbrun, Zimbrului, Crângului, Lugojului, Cibinului, Munteniei, Timișului, Arieșului, Olteniei, Albinelor.

ADMINISTRAȚIA FINANCIARĂ

Administrația Financiară a municipiului Arad: Asistență contribuabili (impozitul pe venitul global) - telefon 280633, 280733, int. 199 între orele 8,00-12,00. Informații suplimentare la www.finantearad.ro

TELEFON DE URGENȚĂ LA POLIȚIE: 955

Noul număr de centrală telefonică al I. J. P. (Inspectoratul Județean de Poliție) Arad: 207.100.

ADEVĂRUL
COTIDIAN INDEPENDENT ARAD

Editor: S.C. ADEVĂRUL Arad S.R.L.

COD FISCAL R 1681938 ● COD SICOMEX 19.604 ● CERTIFICAT J 02/1886 / 31X 1991 ● COD SIRUES 020956601 ● ISSN 1220 - 7489

Redacția și administrația: 2900 Arad, Bd. Revoluției nr. 81. Telefoane: SECRETARIAT - 281802, fax 280655, 280625; ADMINISTRAȚIE - CONTABILITATE - 281797; MICA PUBLICITATE - 210775; MAREA PUBLICITATE - 280904; CLUBUL PRESEI - 280989.

Consiliul de administrație: președinte - **DOREL ZĂVOIANU,** telefon 281802, 280625; vicepreședinte - **MIRCEA DORGOȘAN,** telefon 281802, 280625; membri: **DOREL BARBU,** telefon 281797; **NICU COJOCARU,** telefon 280904; **MIRCEA CONTRAȘ,** telefon 280854.

Colegiul de redacție: **MIRCEA CONTRAȘ** (redactor-șef); **MARCEL CANCIU** (șef secție foto), telefon **281701**; **ALEXANDRU CHEBELEU** (șef secție sport), telefon **281701**; **NICU COJOCARU** (șef secție publicitate) telefon/fax: **280904**; **GABRIELA GROZA** (secretar general de redacție), telefon **280854**; **VASILE FILIP** (șef secție cultură-învățământ-tineret), telefon **281855**; **280003**; **IOAN IERCAN** (șef secție politică), telefon **280943**; **DORU SAVA** (șef secție social-economic), telefon **281738**; **ȘTEFAN TABUIA** (șef secție actualități), telefon **281855**; **280003**; **DOREL ZĂVOIANU** (președinte al Consiliului de administrație), telefon **281802, 280625.**

Difuzare - Marketing: MIRCEA ȚÂȘCĂ (șef secție)-telefon **280904**

Tiparul executat la S.C. MEDIAGRAF S.A. ARAD, str. Feleacului F.N., telefon 250902, fax 250920

„Adevărul" poate fi citit și pe Internet la adresa http://adevarul.arad.ro

Echipa de serviciu

IOAN TULEU secretar de redacție
Bianca Felea, Adela Pop, Dina Rujan, Ramona Vidulescu tehnoredactare computerizată
Doina Jurcă, Fira Răzman, Aurica Telcian, Dacian Toduța corectură

METEO

Vremea va fi închisă. Cerul va fi acoperit și local va ploua. Vântul va sufla slab la moderat din sud-est. Dimineața, izolat va fi ceață.

Temp. max.: 7 la 9°C
Temp. min.: 4 la 6°C.

Indemnizații de naștere

Astăzi și mâine (3 și 4 decembrie), la casieria Direcției de Asistență Comunitară (sediul Cantinei municipale), se plătesc indemnizațiile de naștere. Programul plății este între orele 8 - 15.

Cursul valutar*

VALORI ÎNREGISTRATE IERI, 2 DECEMBRIE 2002

Denumirea valutei	BNR	BCR		BRD		Banca Transilvania		Banca Românească		Bursa neagră	
		C	V	C	V	C	V	C	V	C	V
Euro	33282	33169	33568	33040	33450	33000	33450	32847	33636	32200	33400
Dolar S.U.A.	33567	33450	33650	33400	33700	33460	33620	33430	33720	33300	33500
Forint	140	133	145	136	143	137	141	-	-	134	142

RED CHILI
Vinuri Princiare de pe Dealurile Tohani
Se apropie LUNA CADOURILOR
Vreți să gustați o picătură din Rai? Avem Rai de Murfatlar
Magazinul RED CHILI din Arad zona Podgoria (lângă Miki) vă oferă cele mai rafinate băuturi la prețuri de producător

Pentru patronii care nu dau liber de sărbători

AMENZI ÎNTRE 50 - 100 MILIOANE DE LEI

Inspectoratul Teritorial de Muncă (ITM) Arad avertizează agenții economici că pe timpul sărbătorilor legale, în concordanță cu prevederile legii, nerespectarea zilelor de sărbătoare în care nu se lucrează sau neacordarea de timp liber în următoarele trei de zile la unitățile cu foc continuu sau care, trebuie să asigure o serie de servicii indispensabile populației, **se sancționează cu amenzi cuprinse între 50 și 100 milioane de lei.**

„În unele situații justificate, în care nu se poate acorda timp liber corespunzător, conducerile unităților trebuie să plătească angajaților un salariu majorat cu 100 la sută - dacă în contractul colectiv de muncă nu se prevede altfel" - explică ing. Liviu Crișan, inspector-șef la Inspectoratul Teritorial de Muncă Arad.

De asemenea, inspectorii de muncă pot aplica amenzi cuprinse între 100 și 200 milioane de lei dacă Ministerul Sănătății și autoritățile administrației publice locale nu iau măsuri pentru asigurarea asistenței sanitare și aprovizionarea populației cu produse alimentare de strictă necesitate în zilele de sărbătoare. Aceleași sancțiuni ITM le poate aplica și pentru nerespectarea programului de lucru de către spitale, dispensare și administrație publică.

COSMIN TRIF

Prea Sfinția Sa Dr. TIMOTEI SEVICIU - 18 ani de arhipăstorire la Arad

Ieri, 2 decembrie, la reședința episcopală din Arad, a fost sărbătorit, într-un cadru festiv, **P.S. Părinte dr. TIMOTEI SEVICIU**, episcop al Aradului și Hunedoarei, cu prilejul împlinirii celor **18 ani de la întronizarea** la cârma trisecularei Episcopii Ortodoxe arădene.

Au participat la bucuria momentului **Dan Ungureanu**, perfectul județului Arad, **Emanoil Voicu**, viceprimarul municipiului, col. **Avram Cătănici** din partea Armatei, col. **Ioan Chiș** din partea Jandarmeriei, **Nicolae Gudiu,** șeful Inspectoratului Județean de Poliție, prof. dr. **Vasile Popeangă** din partea U.A.V., preot prof. **Emil Roman** din partea școlilor teologice din eparhie, **Alexandru Moț,** directorul TVA, **Gheorghe Seculici,** directorul S.C. Proiect S.A. Arad, membrii comitetului de sprijin pentru construirea catedralei, reprezentanți ai cultelor religioase, preoți din parohii, monahi și directori de școli, reprezentanți ai mass-media,

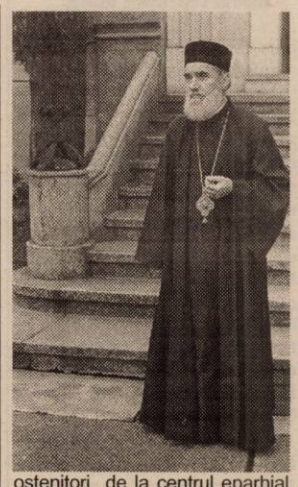

ostenitori de la centrul eparhial, credincioși.

Prin cuvântul domnului prefect Dan Ungureanu, cei prezenți l-au asigurat pe sărbătorit de aleasă cinstire, dragoste și devotament, colaborare sinceră spre mai binele nostru material și spiritual.

Importanța momentului a fost evocată de **preot Vasile Pop, consilier cultural,** care a subliniat faptul că pentru un ierarh păstorirea încredințată, indiferent de durata ei, reprezintă o etapă în istoria eparhiei, viața ierarhului identificându-se în acest fel cu viața eparhiei. În cei 18 ani de arhipăstorire la Arad, cu erudiție dar și cu bunătate și modestie, uneori printr-o atitudine dârză, alteori prin spiritul irenic, întotdeauna factor de echilibru și conlucrare locală între etnii și confesiuni, Prea Sfinția Sa și-a impodobit cununa chipului de vrednic ierarh prin multiple realizări pe tărâm administrativ-bisericesc, cultural și economic pentru toate emblematică fiind construirea noii catedrale episcopale.

Redacția ziarului Adevărul alătură urărilor făcute Prea Sfinției Sale cu acest prilej alese doriri de bine, sănătate și multiple realizări.

I DECEMBRIE - PRILEJ PENTRU CREAȚIE

Elevii Grupului Școlar de Industrie Alimentară au sărbătorit Ziua Națională într-un mod aparte, fiind îndrumați de profesorii Cornelia Raret, Lazea Postelnicu, Iulia Ghincași doamna director Zenovia Pozdăre.

Rădulescu. Special pentru această zi eleva Mădălina Franț (clasa XIIA-seral) a compus poezia "Pe acest pământ":

Pe acest pământ unde suntem acasă,

Copii au cântat imnul României după care au prezentat două piese de Caragiale: "Five o'clock" și "O inspecțiune" și au participat la concursul de Istorie organizat de doamna prof. Maria

Pământ cu nume viu în neuitare,

Ne cântă azi în suflet bucuria:

Este a României sărbătoare!

Text și foto: MARGARETA SZEGO

INFRACȚIUNI LA FRONTIERĂ

● Chiar de Ziua Națională, la Punctul de trecere a frontierei Nădlac, s-a prezentat pentru ieșirea din țară un cetățean român, care a încercat să treacă ilegal frontiera din România în Ungaria, cu ajutorul unui pașaport românesc falsificat prin înlocuirea fotografiei.

Paul C., în vârstă de 33 ani, din București, a fost returnat din Franța în cursul lunii octombrie a.c., ocazie cu care i-a fost restricționat dreptul de a călători în străinătate pe o perioadă de un an. Pentru faptul că nu putea călători în străinătate în mod legal, a apelat la serviciile unui necunoscut din Bulgaria care, în schimbul sumei de 200 dolari SUA, i-a procurat pașaportul falsificat.

Persoanei în cauză i-a fost întocmit dosar penal pentru săvârșirea infracțiunilor de fals privind identitatea, complicitate la fals material în înscrisuri oficiale și tentativă de trecere ilegală a frontierei de stat.

● În aceeași zi, polițiștii de frontieră de la Turnu, au depistat și reținut la intrarea în țară, un cetățean român care s-a legitimat cu un titlu de călătorie eliberat pe alte date de identitate decât cele reale.

Din verificări s-a stabilit că Gheorghe Andrei, de 22 ani, din Cluj-Napoca, a ieșit legal din România, în cursul lunii august 2002, ajungând în Spania. După depășirea termenului de trei luni de zile, s-a hotărât să se întoarcă în țară, dar pentru a nu avea probleme la vamă, și-a procurat un document de călătorie pe alte date de identitate decât cele reale. Pentru aceasta, s-a deplasat la Consulatul General al României din Barcelona unde și-a declinat o identitate falsă. **„În urma verificărilor efectuate la intrarea în țară, falsul a fost descoperit, susnumitului fiindu-i întocmit dosar penal pentru săvârșirea infracțiunilor de fals privind identitatea, tentativă de trecere ilegală a frontierei de stat și trecere ilegală a frontierelor unor state străine"**, ne-a mai informat subinspectorul **Robert Iudt**, purtătorul de cuvânt al Inspectoratului Județean al Poliției de Frontieră Arad.

N.O.

După gratii

A fost depistat și introdus în arestul unității **Moraru Fănică,** de 24 de ani, din Reșița, condamnat la șase luni de închisoare pentru săvârșirea infracțiunii de lovire și alte acte de violență.

Șoferi sancționați

Pentru încălcarea normelor legale de circulație pe drumurile publice, polițiștii de la circulație au aplicat 102 sancțiuni contravenționale, în valoare totală de 32 de milioane de lei. Victime ale aparatului radar au căzut 13 șoferi, care au depășit limita legală de viteză.

Totodată, au fost reținute trei certificate de înmatriculare pentru preschimbare sau defecțiuni tehnice și trei permise de conducere, dintre care două pentru conducerea sub influența alcoolului. S-au urcat băuți la volan **Păscuțiu Bogdan Aurel**, de 23 de ani, din Arad și **Kiss Gavril**, de 35 de ani, din Șofronea.

Amatori la volan

Poliția îi cercetează în stare de libertate pe **Sîrcă Daniel Nicu**, de 18 ani din Macea și pe **Cârpaci Nicolae**, de 22 de ani, din Arad, care au fost depistați conducând autovehicule pe drumurile publice, fără a avea permise de conducere.

Urmărit general

Moșoianu Vasile Emil, de 31 de ani, din Hunedora, a fost introdus în arestul poliției. El era dat în urmărire generală în baza unui mandat de executare a doi ani de închisoare pentru perversiuni sexuale.

Fără adeverință de la Agenția de Șomaj

NU SE MAI ACORDĂ AJUTOR SOCIAL

Având în vedere prevederile art.7 alin. (1) din Legea nr. 416/2001, persoanele apte de muncă ce nu realizează venituri din salarii sau din alte activități, se iau în considerare la stabilirea numărului membrilor de familie pentru determinarea nivelului de venit pe familie numai dacă fac dovada faptului că sunt în evidența AJOFM Arad pentru încadrarea în muncă, nu au refuzat nejustificat un loc de muncă oferit, sau nu au refuzat participarea la un program de pregătire profesională.

De asemenea, art.24 alin (1) din HG nr. 1099/2001 - pentru aprobarea normelor metodologice de aplicare a prevederilor Legii nr. 416/2001, prevede ca persoanele apte de muncă ce nu realizează venituri din salarii sau din alte activități desfă-șurate, ca membru asociat sau ca persoană autorizată să desfășoare o activitate independentă, au obligația să dove-dească, din trei în trei luni, cu adeverință eliberată de AJOFM Arad următoarele: că sunt luate în evidență pentru încadrarea în muncă; că nu au refuzat nejustificat un loc de muncă; și că nu au refuzat nejustificat participarea la un program de pregătire profesională.

Potrivit Ordinului Președintelui ANOFM nr, 85/2002 - privind aprobarea Procedurii de primire și de soluționare a cererilor de loc de muncă sau de indemnizație de șomaj, pentru completarea fișei persoanei aflate în căutarea unui loc de muncă, aceasta trebuie să prezinte **adeverință medicală** din care să rezulte că este aptă de muncă sau are eventual, restricții medicale.

Adeverința medicală pe care persoanele aflate în căutarea unui loc de muncă trebuie să o depună la dosar, va fi solicitată doar la înscrierea în evidențele AJOFM, fiecărei persoane revenindu-i obligația de a anunța orice modificare a stării de sănătate survenită ulterior depunerii adeverinței medicale.

„Eliberera adeverințelor pentru persoanele în evidență la AJOFM Arad se va face pe baza carnetului de evidență, printr-un delegat din partea Primăriei, nemaifiind astfel nevoie de prezența fiecărei persoane", ne-a mai informat conducerea Agenției Județene pentru Ocuparea Forței de Muncă (AJOFM) Arad.

ANTRENORUL IONUȚ POPA A RENUNȚAT LA FC UTA!

A dat drumul la cronometru după meciul cu Rapid când a cerut timp de gândire pentru a se hotărî dacă continuă sau nu, la cârma echipei fanion a Aradului. Nimeni nu se aștepta ca ceasul să fie oprit atât de repede, semn că antrenorul Ionuț Popa a luat decizia. Una radicală care o lasă pe FC UTA fără „principal" înaintea ultimei etape a turului. Și nu e vorba de orice antrenor, ci de cel care a adus „Bătrânei Doamne" cele mai bune rezultate după regretatul Nicolae Dumitrescu. Arădenii îl respectă, îl iubesc, dar va trebui să se obișnuiască cu ideea că nea' Popică nu va mai sta pe banca „alb-roșiilor". Despărțirea s-a produs aseară în urma unei ședințe a Consiliului de Administrație, ai cărui membri au votat rezilierea contractului în termeni amiabili...

Ionuț Popa: „La FC UTA nu există liniște"

Țintuit pe un scaun, în restaurantul clubului UTA, tehnicianul Ionuț Popa aștepta cuminte verdictul conducerii, timp în care am reușit să legăm două vorbe despre situația la care s-a ajuns: **„am înaintat Consiliului de Administrație o cerere, în care am solicitat rezilierea contractului în așa fel încât nici una dintre cele două părți să nu aibă de pierdut. E foarte greu să mă răzgândesc, cu părere de rău nu mai pot continua la UTA"** - a spus Mister.

Firesc, am dorit să aflăm motivele care au stat la baza „divorțului" și iată ce am obținut: ● **„Articolul apărut azi (n.a. - ieri) în Pro Sport, în care sunt acuzat că fac jocul celor de la Romvest, utilizându-le jucătorii în detrimentul celorlalți mi-a pus capac. Aceasta a fost doar continuarea unei serii de materiale din presă, răuvoitoare"**; ● **„Pentru a se face performanță la un club, e nevoie de liniște, ori la FC UTA aceasta nu există"**; ● **„Credeți-mă că în Divizia B am câștigat mai bine decât acum în primul eșalon"**; ● **Mi-a fost din ce în ce mai greu să strunesc un lot de jucători, care numai prieteni nu sunt..."**; ● **„Atitudinea lui Manta de asemenea m-a răscolit. Sâmbătă, la meciul cu Rapid a spus că e distrus psihic, dar la antrenamentul de astăzi (n.a. ieri) n-a mai avut nimic".**

Dar Mister nu s-a înarmat doar cu declarații „otrăvite", ci a ținut să remarce atitudinile lui Gigi Borugă și Călin Chișbora. Despre directorul tehnic, Ionuț Popa a spus că a încercat până în ultimul moment să-l facă să revină asupra deciziei de a renunța și nici n-a avut vreun conflict cu acesta, în timp ce, pe președintele C.A. îl consideră un om admirabil, cu care s-a înțeles la fel de bine ca și cu predecesorul Marin Lupaș.

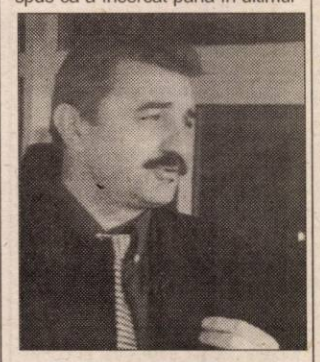

Începând de ieri, viitorul lui Ionuț Popa nu mai coincide cu cel al „Bătrânei Doamne"

După ce i s-a aprobat cererea, Ionuț Popa a părăsit sediul clubului mai bogat cu salariile restante pe lunile iunie, iulie, august a.c.

Călin Chișbora: „Personal, nu-mi reproșez nimic".

La finalul ședinței C.A., președintele Călin Chișbora a fost rugat să comenteze „lovitura de teatru" provocată prin „dezertarea" lui Popa. **„De comun acord cu Ionuț Popa, conducerea clubului UTA a reziliat contractul cu acesta. Personal, nu-mi reproșez nimic, echipa și implicit antrenorul au beneficiat de cele mai bune condiții. Deocamdată nu am luat în discuție numele înlocuitorului lui Ionuț Popa. La meciul de la Bistrița echipa urmează să fie condusă de cuplul Gheorghe Borugă - Marcel Sârbu"** - a spus boss-ul UTA-ei.

Așadar, după ce conducătorii care au promovat UTA în Divizia A, echipa fanion a Aradului au rămas - dintr-un motiv sau altul - și fără antrenorul care a împlinit visul arădenilor de ani de zile.

CĂLIN MNERIE
DANIEL SCRIDON

CRIZA POLITICĂ ROMÂNEASCĂ

(Urmare din pagina 1)

Cu a doua detunătură, trasă de bătrânul Iliescu chiar pe deasupra PSD-ului - încât secretarul-general Cozmin Gușă s-a cam aplecat, ca să nu-i străbată glonțul - președintele tuturor românilor le-a indicat liderilor partidului de guvernământ două probleme de care trebuie să se ocupe cu maximă responsabilitate în perioada imediat următoare: lupta împotriva corupției și eradicarea sărăciei. Altfel spus, muncă multă și supraveghetă îndeaproape de președintele țării, care a declarat că se va ocupa personal de protecția Parchetului Național Anticorupție. Mai mult, premierul Adrian Năstase nu-l mai poate pârî de persecuție pe Ion Iliescu nici unui for internațional, deoarece atât NATO, cât și Uniunea Europeană cer Guvernului României aceleași lucruri. Cât despre alegeri anticipate sau remanieri guvernamentale - probleme pe care premierul a încercat să le trântească pe masa de la Cotroceni „în numele partidului" - se pare că președintele Ion Iliescu, sătul de loviturile sub centură încasate în ultima vreme, nu mai vrea să discute decât cu pușca pe masă.

Încorsetat astfel, premierul Adrian Năstase are la dispoziție două soluții. Fie își calcă pe orgoliu-i nemăsurat și se înhamă la căruța președintelui Iliescu, așteptând vremuri mai prielnice pentru a o răsturna - deoarece ne îndoim de faptul că Adrian Năstase poate să facă dovada răbdării pentru a aștepta fireasca soluție biologică - fie va încerca prin toate mijloacele să adâncească criza politică despre care vorbim, astfel încât o măsură radicală să devină unica soluție pentru depășirea impasului. Rămâne de văzut care va fi varianta pe care o va alege primul ministru Adrian Năstase, cu atât mai mult cu cât termenul de gândire se pare că expiră în preajma Sfântului Ioan...

POȘTAȘII VOR PROTESTA LA BUCUREȘTI

Peste 2.000 de membri ai Federației Sindicatelor din Poșta Română vor participa la protestul organizat miercuri, la București, față de efectele monitorizării de către Guvern a acestei societăți, a declarat agenției MEDIAFAX Mariana Kniezner, liderul sindical al poștașilor din Capitală.

Protestatarii - angajați ai oficiilor poștale din București și din țară - se vor aduna în Piața Revoluției în jurul orei 12.00, după care, o oră mai tîrziu, se vor deplasa pe traseul Calea Victoriei-bulevardul Națiunile Unite-Piața Constituției. Conform aprobării de organizare a protestului emis de Primăria Capitalei, sindicaliștii vor protesta în fața sediului Ministerului de Finanțe pînă în jurul orei 15.00.

Desfășurarea manifestației va fi supravegheată atît de cadre ale Poliției și Jandarmeriei, cît și de o sută de oameni din ordine din rîndul sindicaliștilor.

În decembrie

SE ÎNMÂNEAZĂ TITLURILE DE PROPRIETATE

Județul Arad a depășit, la sfârșitul lunii trecute, procentul de 90% stabilit de Guvern, pentru emiterea titlurilor de proprietate. În luna decembrie activitatea de eliberare a titlurilor va continua, dar accentul va cădea în special pe înmânarea lor către cei îndreptățiți.

„Suntem în grafic cu titlurile și mă declar mulțumit de activitatea comisiilor locale. În perioada ce urmează, vom continua lucrările în vederea creșterii procentului", a declarat prefectul Dan Ungureanu.

S. AMBRUȘ

Câini de pripas

● A fost găsit un câine **Ciobănesc Mioritic** mascul, în zona Grădiște, câinele poartă la gât lesă și zgardă antiparaziți. Proprietarul îl poate recupera de la următoarea adresă: Arad, str. Voievod Moga nr. 56, tel. 234.995.

● În comuna Horia a fost găsit un câine, rasa **Malamut de Alaska**, femelă gestantă, foarte bine îngrijită. Proprietarul poate contacta familia Luca, comuna Horia nr. 578, la telefoanele 0257/532.071 sau 0722-731796.

MARȚI, 3 DECEMBRIE 2002

TVR 1

7,00 Jurnal
7,10 Bună dimineața, România!
10,30 Teleshopping
11,00 Iartă-mă! - rel.
12,05 Tezaur folcloric - rel.
13,05 Minijurnal - rel.
13,15 Pasiuni - s.
14,00 Jurnalul de prânz
14,25 Avanpremieră
14,30 Puncte cardinale
15,00 Vector III
16,00 Kronika
17,05 Aglomerație în garaj - s.
17,55 Știri
18,00 Vitrina lui Leo (I)
18,30 Minijurnal - Știri pentru copii
18,35 Vitrina lui Leo (II)
19,00 Jurnal. Meteo. Sport
20,00 În spatele ferestrei - suspans, SUA, '98
21,50 Seară bună!
23,00 Jurnalul de noapte
23,30 Cu ochii'n 4
0,00 Magic și divin: Mesageri ai zeilor
1,00 Drepturile omului - rel.
2,00 Jurnal - rel.

TVR 2

8,30 Sabrina, vrăjitoarea adolescentă - s.
9,00 Afaceri la cheie - rel.
9,30 Locuință pentru doi - rel.
10,00 Diminețile unui bărbat cuminte
11,20 Medalion de interpret
11,55 Splendorile naturii
13,00 Lumea lui Chit-chit
13,45 Desene animate - rel.
15,05 Toți, împreună
16,00 Tribuna partidelor...
16,30 Expediții în necunoscut
17,00 Tată, am încurcat-o! - s.
17,30 Banatica (emisiune în limba germană)
18,00 Spații subiective
19,00 Preluare *Jurnal de pe* Canalul România 1
19,45 Știri regionale
20,00 Documentare
21,05 Locuință pentru doi - s.
21,40 Pădurea spânzuraților - dramă, România, 1965- p.I
23,10 Remix

PRO TV

7,00 Teo - rel.
7,55 Omul care aduce cartea
8,00 Știrile Pro Tv - Ziarul dimineții tale
* Ce se întâmplă doctore?
9,05 Învață engleza cu Victor
9,30 Tânăr și neliniștit - s. rel.
10,00 Magazin Liga Campionilor UEFA - rel.
11,30 Familia Bundy - s. rel.
12,00 Dosarele X - s. rel.
12,55 Știrile Pro Tv
13,00 13-14 cu Andrei Gheorghe
14,15 Criminaliștii - s.
16,00 Tânăr și neliniștit - s.
17,00 Știrile Pro Tv
17,45 Teo
19,00 Știrile Pro TV * Sport * Vremea
20,00 Vânătoarea de oameni - thriller, SUA, 1993
22,00 Știrile Pro Tv
22,30 Familia Bundy - s.
23,15 Alege A.S.I.A.
23,25 .Ro; X și Zero
23,30 Arma dreptății - s.
0,45 Interzis minorilor - dramă, SUA, 1984
2,45 Dosarele X - s.

TV ACASĂ

6,00 Perla, cărările iubirii - s. rel.
6,50 Între iubire și ură - s. rel.
7,45 Învață spaniola cu Victor - rel.
8,00 Doctorul casei - rel.
8,15 Povești adevărate - rel.
8,45 Căsuța poveștilor - rel.
9,15 Secretul iubirii - s. rel.
10,15 Terra nostra - s.rel.
11,15 De 3 x femeie - rel.
12,05 2 plus 2 - rel.
12,15 Clona - s. rel.
13,15 Dragoste și putere - s. rel.
13,45 Femei înșelate - s.
15,00 Din viață - rel.
15,30 Betty cea urâtă - s.
16,20 Terra nostra - s.
17,20 Perla, cărările iubirii - s.
18,20 Între iubire și ură - s.
19,20 Doctorul casei
19,30 Povești adevărate
* Vremea de acasă
20,00 Secretul iubirii - s.
21,00 De 3 x femeie
21,50 2 plus 2
22,00 Clona - s.
23,00 5' shopping
23,05 Dragoste și putere - s.
23,30 Povești adevărate - rel.
0,00 Învață spaniola cu Victor - rel.
0,15 Betty cea urâtă - s.rel.
1,00 Muzica de acasă, muzica nopții - rel.
2,00 De 3 x femeie - rel.
2,50 2 + 2 - rel.
3,00 Acasă la români -rel.
4,00 Chef de chef - rel.
5,00 Povești adevărate - rel.
5,30 la-mă acasă - rel.

HBO

8,00 Norocul irlandezului - aventuri, 2001
9,25 Pe platourile de filmare
9,50 Sunset Strip - dramă, 2000
11,20 Chuck și Buck - dramă, 2000
12,55 Africa viselor mele - dramă, 2000
14,50 Sub acoperire - acțiune, 1999
16,30 Trei bărbați și o fetiță - comedie, '90
18,15 Cercul de foc - acțiune, 2000
20,00 Să moară Romeo - acțiune, 2000
21,55 Corupție în cartierul chinezesc - film, 1999
23,45 Pasiune și disperare - dramă, Canada, 2001
1,30 Pe platourile de filmare

PRIMA TV

7,00 Prietene și rivale - s. rel.
8,00 Zid
11,30 Mutant X - s. rel.
12,30 Ed - rel.
13,30 Desene animate
13,45 Prietene și rivale - s.
14,45 În familie - s. rel.
15,30 În căutarea dreptății - s.
16,30 Nemuritorul - s.
17,30 Copiii spun lucruri trăsnite
18,00 Focus
19,00 Des. animate
19,30 Vrei să fii miliardar?
20,00 În familie - s.
20,30 Contesă pentru o zi - comedie romantică, SUA, 1994
22,30 Focus Plus
23,15 Nemuritorul - s. rel.
0,15 În familie - s. rel.
0,45 În căutarea dreptății -s.
1,42 Clip Art - rel.
1,45 Focus - rel.

ANTENA 1-TV ARAD

7,00 Observator * Sport
8,00 Cafeaua cu sare - emisiune matinală prezentată de Dana Deac
10,00 Știri TVA
10,30 Magazin sportiv - rel.
11,00 Maria Emilia - s.
13,00 Știrile amiezii
13,15 Bătălia pentru Anglia - război, Marea Britanie, SUA, 1966
16,00 Muzică populară
16,25 Publicitate, Promo
16,30 Știri TVA
17,00 Isabella - s.
17,50 Babilonia - emisiune prezentată de Augusta Dumitrașcu
19,00 Observator * Sport * Meteo
20,00 Din dragoste - emisiune prezentată de Mircea Radu
21,57 Publicitate, Promo
22,00 Observator
22,15 Știri TVA
22,30 Marius Tucă Show
0,00 Dilemele vârstei - s.
0,30 Babilonia - rel.
1,45 Observator - rel.
2,45 Cafeaua cu sare - rel.
4,45 Dilemele vârstei - s.rel.
5,30 Marius Tucă show - rel.

TV RCS

9,00 Rock on the Earth - divertisment
9,30 Știri RCS 1 - rel.
10,10 5 minute de carte
10,15 Tradiții și folclor
10,30 Neon Rider - s.
11,15 La nord de paralele 60 - s. rel.
12,00 Microb - rel.
13,30 Știrile RCS 2 - rel.
14,10 5 minute de carte
14,15 Videoclipuri
14,30 La nord de paralela 60 - s.
15,15 Videoclipuri - muzică
15,30 Emis. Life Magazin - rel.
17,00 Conviețuiri
17,30 Știri RCS 1
18,10 5 minute de carte
18,15 Henry și Verlin - film
19,45 Videoclipuri - muzica
20,00 Emisiunea de ce?
21,00 Cum să-mi îngrijesc câinele - doc.
21,45 Videoclipuri
22,00 Știrile RCS 2
22,40 Ochii nopții - film
24,00 Închiderea programului

B1 TV

7,15 Espresso
10,30 Lumea în 10.000 de minute - rel.
12,00 Paranormal - rel.
12,30 Știri
13,00 La Strada - rel.
13,30 Nașul - rel.
15,30 Prințul din Bel Air - s. rel.
16,00 Fan X
16,30 Rezumat Bundesliga - rel.
17,30 La Strada
18,00 Report
18,15 Prințul din Bel Air - s.
18,45 Știri
19,30 Mama copilului meu - dramă, SUA, '95
21,30 Știri
22,00 Nașul
23,30 Rez. Bundesliga-rel.
0,30 La Strada - rel.

TELE 7 ABC

7,35 Telejurnal - rel.
8,05 Videoclipuri
11,00 Tentații - rel.
12,00 Doc. DW
13,00 Videoclipuri
14,00 Apel: Crimă - rel.
15,35 Videoclipuri
16,30 Istoria ortodoxiei - rel.
17,00 As Show - rel.
18,00 Doc. DW
18,30 Telejurnal
19,00 Doc. DW
19,30 Film
21,30 Concert
22,30 Doc. DW
23,00 Telejurnal
23,30 Videoclipuri
1,00 Activ FM

REALITATEA TV

Știri transmise din 30 în 30 de min.
6,45 Trezirea la realitate
10,00 Știri în limba engleză
10,15 Business Class - rel.
10,40 Adevărul din spatele adevărului - rel.
12,40 Vorba lu' Dinescu
14,40 Documentar (Al treilea Reich)
15,40 Egiptul antic - rel.
16,15 În centrul atenției - Mihai Gadea
17,15 În fața națiunii - Adriana Bahmuțeanu
19,15 Realitatea zilei
20,15 Economia
21,40 Monologuri cu Naty
22,15 Zece și un sfert
23,30 Retrospectiva zilei
23,45 Business Class
0,00 Știri în limba engleză

Redacția Adevărul nu își asumă răspunderea pentru modificările ulterioare intervenite în programele TV

N-a durat decât o vară

DRAGOSTEA DINTRE DOREL POPA ȘI AVRAM CRĂCIUN SE STINGE

Cine spune că distanța dintre președintele unui partid și prim vicepreședintele acestuia este una foarte scurtă, se înșală. Când spunem asta facem referire clară la situația în care se găsesc Dorel Popa și Avram Crăciun, cei doi capi (pentru primul sensul este propriu, pentru al doilea sensul a devenit, se pare, figurat) ai PSD-ului arădean. Intrați, ambii, în competiție cu celelalte tabere, în momentul Conferinței Județene, și câștigând împreună cele două fotolii importante în conducere, cei doi dădeau impresia că la Arad, în cadrul organizației, va fi liniște și bună înțelegere. După un timp însă, informațiile, primite succesiv din diferite surse, ne-au dus spre o concluzie cât se poate de evidentă: dragostea dintre cei doi este pe cale să se stingă. Mai mult, astăzi, se pare că a început războiul, deocamdată unul rece.

Hotărârea de a aborda acest subiect am luat-o în momentul în care ne-am dat seama că întâlnirea regională a organizațiilor PSD din Transilvania se constituie într-o primă dovadă clară a faptului că, într-adevăr, între Dorel Popa și Avram Crăciun lucrurile nu se desfășoară normal, în sensul că nu mai prea există subiect de vorbă. Decât doar ocazional. Pe celelalte informații cu privire la starea de spirit din vârful PSD Arad, care ne-au condus spre această concluzie, ne permitem să nu le divulgăm deoarece nu au putut fi confirmate de nimeni.

Ce s-a întâmplat? Pe adresa PSD-ului arădean a sosit o invitație, adresată președintelui organizației, prefectului și președintelui Consiliului Județean Administrativ - nimeni altcineva nu era invitat -, pentru ca aceștia să participe la întâlnirea regională de la Cluj. În conferința de presă a PSD, Rodica Borza, deși nu ne-a prezentat invitația cu pricina, a spus doar atât: **„Voi participa eu și, în măsura în care nu va fi însărcinat cu alte treburi, prefectul Dan Ungureanu”**. Rodica Borza n-a spus nimic despre faptul că dumneaei este doar delegată, de către Dorel Popa, să participe în locul lui, lăsându-ne să credem că la întâlnire au fost invitați să participe președintele și secretarul executiv, demersul prefectului fiind unul doar de conjunctură.

Ieri, ajungând și noi în posesia documentului împricinat și observând șiretlicul - cei care ni l-au „servit” au știut de ce o fac -, ne-am pus imediat o întrebare. Normală, dacă avem în vedere bănuielile noastre, arătate mai sus. De ce Dorel Popa nu l-a delegat pe prim-vicepreședintele

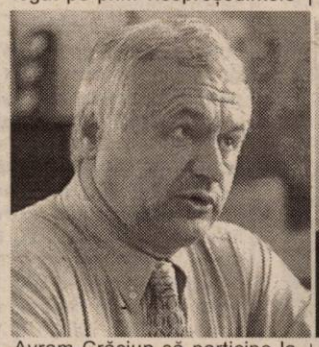

Avram Crăciun să participe la lucrări, preferând secretarul executiv?

Un răspuns ne-au dat amândoi. Însă, la o simplă analiză, ipoteza noastră cu privire la răceala dintre cei doi a devenit concluzie.

Avram Crăciun: „Eu mergeam oricum la întâlnire. N-am avut nici o delegare din partea domnului președinte Popa. Doar Rodica Borza m-a sunat, târziu, vineri, și mi-a spus că ar fi bine să particip și eu (n.r. dacă avem în vedere funcțiile deținute de cei doi, aprecierile cu privire la participare trebuia făcute de către senatorul Crăciun și nu invers). **Până la urmă întâlnirea a fost amânată. Totuși, vreau să subliniez că funcțiile, în partid, nu se oferă așa cum cred unii. Așa și cu competențele...”**. Întrebat de noi dacă a discutat cu Dorel Popa despre „regionala de la Cluj”, senatorul Crăciun a spus nu, **„deoarece președintele era plecat în Germania”**. Explicația este de-a dreptul ilară dacă stăm să ne gândim că Dorel Popa a delegat-o, din Germania- cum spunea Crăciun - pe Rodica Borza.

Dorel Popa: „Da. Erau invitați să participe președintele organizației, prefectul și președintele Consiliului Județean. Eu am delegat-o pe doamna Borza să participe. Eu i-am dat telefon ei să meargă. Caius Parpală fiind în Italia trebuia să meargă cineva de la partid, alături de prefect. Prim vicepreședintele mergea oricum, în calitatea lui de senator. Mi s-a spus, de către cei de la București, că parlamentarii pot să meargă...”.

Într-adevăr, parlamentarii puteau să meargă, numai că, ceea ce pare a fi (și este) anormal în toată această „aventură” (cu iz de demonstrație a răcelii din vârful PSD-ului local) este tocmai lipsa de dialog între Dorel Popa și senatorul Avram Crăciun. Pentru că, nu-i așa?, oricui i s-ar fi părut normală o discuție între cei doi, care să sune cam așa: „Avrame, dacă tu mergi, mai trimit pe cineva și de la Arad, din partea organizației?”. Răspunsul nu credem că îl vom mai auzi vreodată. La fel ca și în cazul întrebării. Asta pentru că, cu privire la o altă relație Dorel Popa-Avram Crăciun, tot ceea ce s-a scris în acest articol reprezintă începutul (sau chiar) **q.e.d.**, adică ceea ce trebuia demonstrat.

ALIN OLTEANU

SONDAJ POLITIC

Pentru a cunoaște opțiunile electorale ale cititorilor ziarului nostru, cei interesați sunt rugați să completeze talonul de participare alăturat și să ne trimită răspunsurile până cel târziu la 20 decembrie a.c. Efortul nu va fi zadarnic: cei norocoși pot câștiga unul din cele trei premii în valoare de un milion lei fiecare, acordate prin tragere la sorți.

ADEVĂRUL

Talon de participare

Numele și prenumele:_____

Adresa:_____

Ocupația:_____ Vârsta:_____ Studii:_____

1) În care personalități politice din județul Arad aveți cea mai mare încredere?

Răspuns:_____

_____

2) Dacă duminica viitoare ar avea loc alegeri, cărui partid i-ați acorda votul?

Răspuns:_____

3) În caz că s-ar impune crearea unei alianțe, care vi se pare că ar fi mai bună pentru țară:

a) un guvern PSD + UDMR

b) un guvern PSD + PNL

c) un guvern PSD + PD

d) un guvern PNL + PD

e) altă variantă_____

Important: ● O persoană poate participa cu un singur talon.

Taloanele vor fi puse într-un plic și trimise pe adresa Redacția „Adevărul”, 2900-Arad, B-dul Revoluției nr. 81.

● Pe plic va fi făcută mențiunea **„Pentru SONDAJ POLITIC”.**

Peremistul arădean Mircea Pantea a fost cooptat în Departamentul de imagine la nivel național

Ovidiu Gavra, președinte al Organizației Municipale a PRM Arad, avându-i alături pe vicepreședinții Liviu Dolean și Mircea Pantea a declarat în cadrul conferinței de presă de ieri că a rămas neplăcut surprins că de Ziua Națională a României, edilii Aradului nu au depus coroane de flori la casele memoriale ale corifeilor Unirii, respectiv Ștefan Cicio Pop, Ioan Suciu și Emanoil Gojdu.

Vicepreședintele Liviu Dolean a precizat că sărbătoarea națională nu a fost simțită și în cartierele Aradului, care sunt într-o beznă totală, iluminatul public lipsind cu desăvârșire. În schimb, PSD-ul își face reclamă pe banii contribuabilului prin amplasarea a mii de becuri doar în centrul municipiului.

Vicepreședintele Mircea Pantea a relatat principalele puncte discutate la întrunirea de la Brașov și a informat că a fost cooptat, la nivel național, în Departamentul de politici și strategie electorală.

DANIEL ALBU

PD ARAD - ÎN JUDEȚ

O delegație a PD, filiala Arad, formată din domnul președinte Gheorghe Seculici și domnii vicepreședinți Avram Flueraș și Gheorghe Falcă s-a deplasat, la sfârșitul săptămânii trecute, la Chișineu Criș pentru a participa la o întâlnire zonală. Cu această ocazie a fost inaugurat și sediul organizației PD Chișineu Criș, localitate în care nu a existat până acum sediu de partid.

În cadrul întâlnirii zonale reprezentanții democrați în administrațiile locale din Chișineu Criș, Sintea Mică, Grăniceri și Pilu și-au prezentat rapoartele de activitate, după care au fost analizate problemele cu care se confruntă cetățenii.

D. ALBU

ȚĂRĂNIȘTII AU ÎNCREDERE ÎN PREȘEDINTELE ILIESCU

Țărăniștii Claudiu Cristea și Marcel Chișcan au reluat ieri, într-o conferință de presă, criticile aduse sistemului de parcare din municipiul Arad.

Cei doi au promis că vor organiza o întâlnire cu reprezentanți ai societăților comerciale din zona centrală, cu asociațiile profesionale ale taximetriștilor și transportatorilor, cu asociațiile de locatari pentru a pune la punct un plan de anihilare a regulamentului de funcționare a parcărilor, pe care l-a stabilit firma Parktronic.

În aceeași ordine de idei, țărăniștii au făcut o invitație celor de la PD și PNL, pentru a se uni în vederea stabilirii unei strategii comune de acțiune, în cadrul căreia se va lua în discuție inclusiv problema strângerii de semnături împotriva contractului semnat de Primărie cu Parktronic.

Referitor la plângerile făcute de către PNȚCD pe adresa unor instituții ca Președinția României sau Parchetul Național Anticorupție, Claudiu Cristea, răspunzând unei întrebări venite din partea „Adevărului”, a spus: „Am încredere în Ion Iliescu pentru că se apropie tot mai mult de ceea ce înseamnă a fi președintele tuturor românilor. Cât despre Parchetul național Anticorupție... sper că luptă împotriva corupției, și nu a fost înființat doar pentru ochii Europei”.

ALIN OLTEANU

Weekend politic arădean

HĂRNICIA, CA SIMȚ PATRIOTIC

Parcă pentru a demonstra că integrarea în structurile europene înseamnă în primul rând schimbarea mentalității, partidele politice de pe eșichierul arădean au dat dovadă de hărnicie, sărbătorind Ziua națională a României prin muncă. Dincolo de obligația patriotică de a depune coroane - obligație de care toate partidele s-au achitat cu brio, fiecare și-a consumat cota de benzină aferentă deplasărilor în județ, în scopul reconfortării, restabilizării și reconstrucției politice. Precizând că toate aceste deplasări au o importanță capitală pentru integrarea României în structurile euro-atlantice, toți purtătorii de legitimații de politician au hotărât că informația nu va mai fi oferită decât în cadrul unor conferințe de presă. Nu de alta, dar este bine ca tot „boborul” să știe că acești posesori de legitimații politice se zbat ca peștele pe uscat pentru ca României să îi fie bine.

Weekend...

■ PNL: „Ferește-te de greci...”

Secretarul executiv al PNL Arad, beneficiar al unei rezonante nominale eline, Cornel Haristiade, și-a consumat tot bonusul pentru convorbiri de pe telefonul mobil pentru a aduna semnături împotriva sistemului „Parktronic”. Ca un cadou pentru această firmă, pe listele de semnături antetul se referă la „actualul sistem de parcare din Arad”. Domnule Pică, feriți-vă de grecii care vă fac „daruri”...

În altă ordine de idei, d-l Adrian Țolea a fost la București la o importantă ședință a tineretului liberal, dar în virtutea hotărârilor „seniorilor”, nu poate să ne spună nimic decât la conferința de presă, care are loc astăzi. Să vedem...

■ „Rugăciune” la Amicii Regelui Mihai

Lipsa oricărei intenții de a-și face publicitate a fost încă o dată probată de către Asociația Amicii Regelui Mihai. Cu toate că nu au anunțat pe nimeni, am aflat că asociația a marcat Ziua Națională a României printr-un șir de recitaluri ale actorului basarabean Vasile Butnaru.

De 1 Decembrie, recitalul a fost constituit pe „Rugăciune” a lui Tudor Arghezi. Urmează alte recitaluri ale acestui actor care face eforturi disperate pentru a obține cetățenia română.

■ PPC - „Nu suntem o turmă, chiar dacă Lupu e păstor”

În ciuda poziției oscilatorii a lui Vasile Lupu, care „păstorește” PPC-ul, la nivel local activitatea continuă. Președintele Eugen Vancu și secretarul Gheorghe László au fost „născuți” a încă două organizații: Șepreuș (președinte ales, Ioan Pintean) și Nădlac (președinte, Nicolae Irean. „Nu suntem o turmă, chiar dacă Lupu e păstor”, a declarat Gheorghe László, precizând că indiferent de opțiunile lui Lupu, filiala arădeană își rezervă dreptul de a contribui la formarea unui pol popular.

■ PSM - regrete târzii

„Regret enorm faptul că nu am fost prezenți la Conferința Municipală a PUR Arad, mai ales că am o stimă deosebită pentru domnul deputat Nicu Cojocaru, care a fost ales președinte. Deși cu întârziere, îi urez succes, fiind convins că este un om apropiat de sufletul oamenilor simpli”, declară Mihai Lelik, președintele PSM Arad care, după cum ne-a spus, în weekend a fost în județ, distribuind adeziuni și carnete de partid.

■ PSD: „Ei ce-au făcut?”

Scârbită de avalanșa de acuze prăvălită asupra PSD, o doamnă (cu funcție în PSD) care a preferat să-și păstreze anonimatul, ne-a declarat că **„este foarte greu să-ți păstrezi cumpătul atunci când ești atacat din toate părțile. Ne acuză dar ei ce-au făcut? Nu au făcut nimic din ceea ce încercăm noi să facem. Orice inițiativă a noastră este taxată ca populism, ca încercare de atragere a electoratului, de manipulare a electoratului. Înțeleg că este o luptă politică, dar trebuie să existe o limită. Nu mă refer atât la bunul-simț, cât la buna-credință. Vin sfintele sărbători. Nu vreau altceva decât să văd oameni cu sufletul curat”.**

SIMION TODOCA

Raid cu Autoritatea Teritorială de Ordine Publică

BOSCHETARII ȘI AUROLACII - „EVACUAȚI" DIN CANALELE AFLATE ÎN PREAJMA GĂRII C.F.R.

Peste 20 de musafiri nepoftiți au fost alungați din zona gării C.F.R. de către Comisia Autorității Teritoriale de Ordine Publică Arad. Cei care și-au găsit adăpost prin sălile de așteptare, canale și sub podul de la Grădiște au fost adunați de către gardieni și trimiși în județele de reședință. Acțiunea a fost organizată în scopul igienizării zonei ocupate de aurolaci. Dar să vedem cum a decurs această primă acțiune a recent constituitei Autorități de Ordine Publică.

Înștiințați de acțiune, boschetarii au „tăiat-o" din incinta gării

În jurul orei 11,00, președintele Autorității Teritoriale de Ordine Publică - **Gheorghe Sabău** și reprezentanții comisiei - **Claudiu Cristea, Sorin Codoș** și **Ioan Feieș**, au demarat controlul în sălile de așteptare din gară unde, curios lucru, nu era nici urmă de boschetar. Gheorghe Sabău crede că aceștia au fost anunțați despre acțiune și au „tăiat-o" pentru un timp.

„Am fugit de acasă pentru că eram bătut de părinți..."

Pe peron sunt găsiți doi copii care fugiseră: unul de la școală, iar celălalt de acasă. **Roman Matei**, brunet cu ochii albaștri, în vârstă de 10 ani, din Târgu Mureș, a fugit de la părinți pentru că aceștia îi aplicau corecții ori de câte ori se îmbătau. **„Astăzi am plecat de acasă. M-am urcat în tren și am coborât aici, la Arad. Am 20 de mii de lei la mine pe care vreau să-mi cumpăr ceva de mâncare"**, spune cu timiditate copilul. În gară s-a întâlnit cu **Petre Musonea**, în vârstă de 11 ani, din Arad. Acesta își luase „liber" de la ore. Susține că este elev la Școala nr. 5 și că în fiecare zi obișnuiește să se plimbe prin gară...

Între timp reprezentanții comisiei o repereză pe **Nicoleta Covaci** (15 ani), din Arad. O țigăncuță destul de bine îmbrăcată. Zice că este în clasa a VIII-a și a fugit de la școală să mai tragă un gât de... aurolac. În mână ține o pungă cu substanțe care produc efecte halucinogene, din care trage cu poftă. **„Nu mă prostituez; vin aici în fiecare zi pentru a mă droga. Când mă întorc acasă și mama mă vede, mă bate, dar nu știe unde am fost și ce am făcut"**, povestește amețită minora.

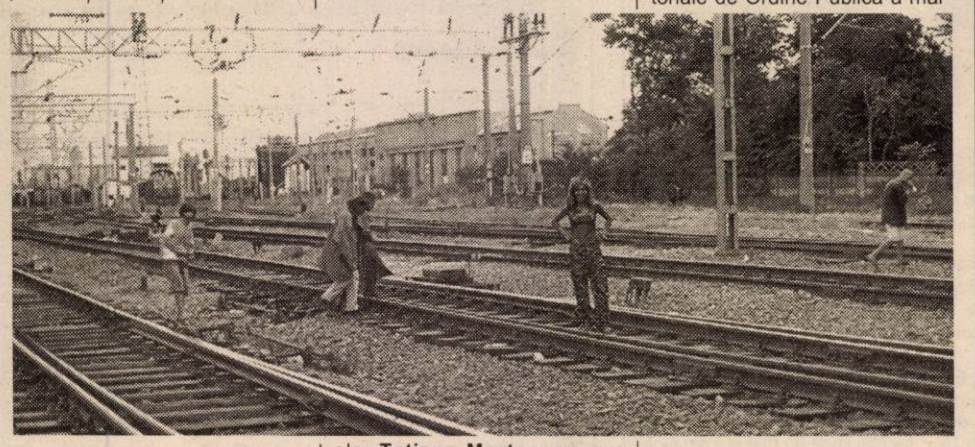

Două femei gravide - sub podul de la Grădiște

Dintr-o gură de canal iese, cu ochii umflați de somn, un bărbat de 25 ani. În subteran, pe țevile calde, printre cârpe și-a încropit un culcuș confortabil. **Cosmin Petrovici** provine de la o Casă de Copii din Timișoara, unde s-a aflat până la vârsta de 18 ani. De șapte ani stă în gara C.F.R. Arad. Acum lucrează pe un salariu de 800 de mii de lei la o pițerie de la gară, pe post de... „femeie" de serviciu. El povestește că angajații Poliției T.F. au încercat de mai multe ori să-i scoată din gară: **„Într-o noapte au venit la noi și ne-au bătut cu ciomegele"**, spune el.

Reprezentanții comisiei traversează liniile ferate. Sub podul de la Grădiște locuiesc mai multe familii de boschetari. Fiecare are amenajat lăcașul său, sub țevile de aducțiune a apei calde, format dintr-o saltea acoperită cu niște pături, iar deasupra este amenajat un cort acoperit cu nylon. Lângă un perete se află „bucătăria". O oală mizerabilă, câteva căni și un polonic este toată vesela. Un grătar din fier sprijinit pe două cărămizi ține loc de sobă. Mirosul îți taie respirația. Aici locuiesc două femei împreună cu concubinii lor. Una dintre ele, **Tatiana Mortocean**, are 17 ani și este gravidă în luna a treia.. Împreună cu concubinul **Alexandru Cârpaci**, în vârstă de 25 de ani, mai are încă doi (!!!) copii. Prolifica mamă a crescut la Casa de Copii din Sântana, dar a fugit de acolo pentru că „era bătută și persecutată de către personalul angajat". Așa a ajuns să locuiască în gară...

„Șefii de gară ar trebui amendați!"

Boschetarii care locuiesc în gară mănâncă și se îmbăiază la un englez care locuiește pe strada Episcopiei. De câțiva ani, străinul îi ajută pentru că îi este milă de ei.

Copiii străzii au fost încărcați într-o dubiță a gardienilor și duși la Poliție pentru a fi amprentați și transportați, de către gardieni, la Casele de copii sau Centrele de minori din județele de care aparțin.

„Șefii de gară care îi lasă să doarmă în sălile de așteptare ar trebui amendați. Noi nu prea putem să le facem nimic boschetarilor. Angajații C.F.R. ar trebui să le interzică să stea în sălile de așteptare", spune subcomisarul **Ioan Feieș** - șeful serviciului județean de Poliție T.F..

Comisia Autorității Teritoriale de Ordine Publică a mai luat decizia de a suda capacele de la canalele dimprejurul gării, pentru ca boschetarii să nu-și mai poată găsi adăpost acolo.

Acțiuni de acest gen au mai fost desfășurate de către organele de ordine publică, dar până acum nu au dat rezultate, pentru că boschetarii alungați se întorc mereu la locurile lor. Aceasta a fost prima acțiune a Comisiei Autorității Teritoriale de Ordine Publică, cadru în care mai multe instituții abilitate lucrează cot la cot pentru diminuarea numărului de oameni ai străzii.

NADIA BODRAN
Foto: **ONORIU FELEA**

ACCENTE

IEȘIREA DIN RÂND

Un bărbat a îndrăznit să se rupă din amorțeala cotidiană care a cuprins de câțiva ani comuna sa și a pus la cale o investiție, o afacere. Nu au importanță nici numele omului, nici numele comunei. Sunt convins că asemenea întâmplare se poate petrece oriunde în România. Probabil, s-a și petrecut în zeci, sute de localități. Bărbatul de care vorbesc a deschis în comuna sa un birt. Consătenii s-au bucurat. Aveau și ei un loc „ca lumea" unde să mai zăbovească la un pahar de vorbă, unde să-și mai înece focul inimii, ori amarul sufletului. Patronul a primit felicitările bărbaților - că s-a gândit la ei, că localul arată fain, pentru că bărbatul nu s-a zgârcit să investească.

Au trecut săptămâni, apoi luni. Laudele au fost consumate, descrescând pe măsură ce creștea consumul. Ba mai mult, oamenii au început să se uite câș la micul patron, să-l înjure pe la spate, să-l catalogheze drept un escroc care se îmbogățește pe spinarea lor. Și pe lângă asta, nu le mai dă nici să bea pe datorie, uitând că e unul de-al lor, unul dintre ei. Și cum evoluția e lege a Universului, lege e și pentru comuna cu pricina. Vreau să spun că lucrurile au evoluat și-n cârciuna respectivă. Încet-încet, oamenii au trecut peste sfială, au depășit stadiul discuțiilor pe la spate și-au început să-i spună patronului verde-n față tot ce-aveau pe suflet. Vorbe grele, de el, de nesimțirea lui, că face avere pe seama consătenilor, că nu le dă să bea pe datorie, iar de curând patronul, amărâtul nostru patron, mai încasă și două după cap, de-i zbură pălăria vreo patru metri. Asta a pus capac la toate. Nu se aștepta, când plănuise mica lui afacere de familie, ca lucrurile să evolueze așa și, din prietenul consătenilor, să ajungă cel mai urât om din comună. Îl urăsc bărbații, cum vă spusei, dar îl urăsc și femeile, pe motiv că bărbații lor zăbovesc prea mult în cârciumă și strică banii pe băutură.

Astăzi, omul e amărât rău de tot. Uneori îl bate gândul că a greșit înființând birtul. Putea investi într-un magazin alimentar. Dar e unul în comună și patronul acestuia n-are o soartă mai bună. A ajuns și el să fie urât și suduit că face averea pe spatele consătenilor. Prin urmare, nici asta nu merge. De aici, până ca omul să ajungă la concluzia că nu-i bine să ieși din rând și să devii „om de afaceri", n-a fost decât un pas, iar omul l-a făcut. S-a hotărât să vândă tot și să se mute la oraș. Fiindcă, nici să rămână în „front", să stea ca alții și să se tânguiască, să-și plângă de milă că e sărac, lipsit de toate cele nu poate. Așa că, în geamul bufetului a apărut un anunț lapidar, cu doar două cuvinte: „De vânzare".

Ce-a înțeles omul nostru din toate acestea? Că ești mai apreciat dacă nu faci nimic, decât dacă miști. Așa o fi? Din câte vedem, auzim sau trăim, se pare că așa stau lucrurile. Cel puțin printre neamuri, cunoscuți, prieteni sau simpli concetățeni. Și mai e ceva: la oraș scapi mai ușor de înjurături pentru ieșirea din front, pe când la sat, să te ferească Dumnezeu, că e singurul care te mai poate feri.

TRISTAN MIHUȚA

COMERCIANȚII DE BATERII ȘI ACUMULATORI - VERIFICAȚI DE O.J.P.C.

O.J.P.C. a finalizat recent o acțiune de verificare a modului de respectare a prevederilor legale la comercializarea bateriilor și acumulatorilor care conțin substanțe periculoase. În cadrul acestor acțiuni au fost verificați aproape 30 de agenți economici.

Au fost constatate mai multe deficiențe. Iată câteva dintre acestea: bateriile și acumulatorii verificați nu conțin informații tipărite în mod clar și durabil, referitoare la conținutul de metale grele prezentate sub forma simbolurilor chimice și nici informații despre concentrația acestora; nici unul dintre agenții controlați și găsiți cu deficiențe la comercializarea bateriilor și acumulatorilor, alții decât cei pentru autoturisme, nu cunosc prevederile legale în domeniu, nu dețin recipiente și nu colectează bateriile și acumulatorii uzați; agenții economici care comercializează acumulatori auto nu informează consumatorii asupra modalităților de colectare a acumulatorilor uzați în vederea valorificării, asupra obligațiilor pe care le au în vederea colectării acestora, a semnificațiilor marcajelor și simbolurilor inscripționate pe acumulatori și nici asupra toxicității și modului de periculozitate ale materialelor din compoziția acestora.

„Pentru neregulile constatate au fost oprite temporar de la comercializare mărfuri în valoare de peste 67 de milioane de lei și au fost aplicate 20 de amenzi contravenționale în valoare de 84 milioane de lei", declară **Gheorghe Iancu** - inspector șef la O.J. P.C..

NADIA BODRAN

Precizare

Prefectul Dan Ungureanu a afirmat, în ultima ședință a Comisiei Operativ Consultative, că Primăria din Șicula refuză să preia laptele oferit de Guvern copiilor din clasele primare. **Aurel Radița**, primarul din Șicula, dezminte însă această afirmație, nu numai prin vorbe, dar și prin fapte. **„Vreau să știe toată lumea că sunt de acord cu laptele și cornurile distribuite copiilor. Ba mai mult, recent am amenajat la școlile primare spații de depozitare, după standardele cerute: gresie, faianță, zugrăveli interioare. Distribuția laptelui a început din data de 26 noiembrie și continuă în cele mai bune condiții".**

Începe recensământul general agricol

„DATELE RECENSĂMÂNTULUI VOR FI FOLOSITE DOAR ÎN SCOP STATISTIC"

● interviu cu d-na Florica Grec, directorul Direcției județene de statistică Arad

– Doamnă director, în această săptămână începe recensământul agricol, primul recensământ cu caracter general efectuat din 1948 încoace...

– Într-adevăr, România organizează, după 54 de ani, o acțiune de o asemenea amploare. Importanța recensământului de acum este deosebită, deoarece el va permite să obținem un tablou exact al caracteristicilor sistemului agricol din România, fapt ce va folosi atât pentru fundamentarea politicilor agricole naționale cât și pentru derularea negocierilor de aderare la Uniunea Europeană. Recensământul se desfășoară în perioada 2 decembrie 2002 - 31 ianuarie 2003 și va începe cu o vizită preliminară a recenzorilor în 2-4 decembrie (luni, marți și miercuri) pentru a cunoaște sectorul alocat și a comunica persoanelor, pe cât posibil, data când vor fi recenzate. Mai exact, cei 734 de recenzori din județul Arad vor trece în cele două zile pe la fiecare gospodărie, vor face cunoștință cu capul familiei sau cu o altă persoană din familie stabilind, de regulă împreună cu aceasta și momentul când vor veni pentru înregistrarea datelor. De menționat că recenzorii vor lucra și sâmbăta și duminica și au fost instruiți asupra modului de efectuare a recensământului în general și a modului de completare a formularului în special...

– Un formular consistent, chiar stufos, care are nu mai puțin de 14 pagini, în care oamenii vor trebui să răspundă la 46 de întrebări, iar recenzorii să consemneze aceste declarații. În ideea de a informa cât mai exact și complet cititorii, haideți să ne referim la câteva lucruri simple dar necesar de știut. Deci, cu ce se legitimează recenzorii?

– Cu legitimație (cu fotografie) și ecuson. Ca element suplimentar, e bine de știut că ei vor purta o mapă de culoare neagră cu însemnele recensământului.

– Ce fel de date vor fi solicitate proprietarului și, mai ales, ce garanție are gospodarul că de exemplu numărul de animale declarat nu va fi folosit și în alt scop, pentru impozitare să zicem?

– Categoric, **toate datele și informațiile culese cu ocazia recensământului sunt confidențiale și vor fi utilizate numai în scopuri statistice.** Pe de o parte Legea nr. 558/2002 obligă persoanele fizice și conducătorii unităților cu statut de persoană juridică să furnizeze recenzorilor informații corecte și complete, dar în același timp garantează că aceste date individuale nu vor fi utilizate în alt scop decât cel statistic. Fac chiar un apel la cei care vor fi recenzați să declare exact situația din gospodărie, pentru că nu au nici un motiv să se teamă. Dealtfel, tot potrivit legii, după anunțarea rezultatelor finale, toate formularele vor fi distruse, potrivit normelor Arhivelor Naționale.

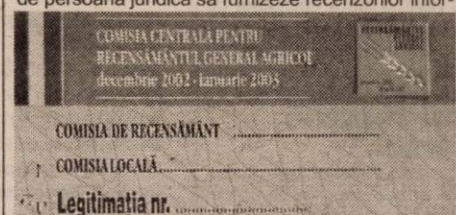

– Deci ce informații vor fi solicitate și ce documente de proprietate trebuie să prezinte cetățeanul?

– În formularul de recensământ vor fi cuprinse informații de identificare (numele și prenumele, adresa, etc.), modul de utilizare a terenului (suprafața agricolă utilizată și cea neutilizată, suprafețe împădurite, heleștee, lacuri, bălți etc.), îngrășăminte și irigații, efective de animale, mașini agricole utilizate, forța de muncă utilizată, construcții agricole, activități neagricole precum și localizarea suprafețelor agricole utilizate și a efectivelor de animale. Înregistrarea tuturor acestor date se efectuează pe baza liberei declarații a cetățenilor, prin interviu direct și **nu impune prezentarea unor documente justificative**. Deci simpla declarație e suficientă.

– Mulți oameni încă nu și-au primit titlul de proprietate, au doar adeverințe. Ce trebuie să declare aceștia?

– Adeverința confirmă dreptul de proprietate, deci omul din punctul nostru de vedere este proprietar, chiar dacă nu și-a primit încă titlul de proprietate. Nu interesează în mod deosebit proprietatea ci modul de utilizare al terenului.

– Sunt și gospodării agricole foarte mici, unde omul are doar câțiva ari de grădină iar în curte 8-10 găini. Și acestea vor fi recenzate?

– Da, fiind un recensământ agricol general, el cuprinde toate exploatațiile agricole și gospodăriile agricole individuale, indiferent de mărimea lor și de producția agricolă pe care o realizează, atât în mediul rural cât și în cel urban.

– Momentul de referință în funcție de care gospodarul trebuie să facă declarațiile este ziua în care este efectiv recenzat?

– Nu. Pentru efectivele de animale și construcțiile agricole cetățeanul trebuie să declare ceeă ce deținea în ziua de 1 decembrie (ora 0,00); pentru modul de utilizare a terenului, îngrășăminte și irigații, activități neagricole și agricultură ecologică perioada de referință este anul agricol 1 octombrie 2001 - 30 septembrie 2002, iar pentru forța de muncă în agricultură, mașini și utilaje agricole utilizate și vânzări din producție proprie perioada de referință este ultimele 12 luni (1 decembrie 2001-1 decembrie 2002).

– Cam cât durează efectiv interviul și consemnarea declarațiilor de către recenzor într-o gospodărie?

– Circa 30 de minute.

– Proprietarul poate refuza să răspundă la întrebări sau pur și simplu să refuze participarea la interviu?

– Nu, prin lege este obligat să participe, amenzile pentru obstrucționarea recensământului ajungând până la 10 milioane de lei.

– O ultimă întrebare: când vor fi cunoscute rezultatele finale?

– Primele informații vor fi date publicității la 15 aprilie 2003, datele preliminare în 15 iulie 2003 iar rezultatele definitive în cursul anului 2004.

MIRCEA CONTRAȘ
FOTO: ONORIU FELEA

Disperați de amploarea importurilor de carne

Crescătorii de porci amenință cu blocarea vămilor

◆ Termenul dat Guvernului a expirat de câteva zile

Crescătorii de porci din județul nostru, grupați în Asociația Crescătorilor de Porci (ACP) trag un semnal de alarmă vizavi de actuala politică agricolă care duce la falimentarea proprietarilor de animale. **„Constatăm cu disperare că măsurile luate sunt haotice, pompieristice, fără a fi duse până la capăt și, ce este mai grav, multe dintre ele descurajează producătorul român și-l pune în situația de inegalitate și inechitate față de cei din alte țări"**, declară avocat Alexandru Mihuț, președintele ACP din județul Arad.

El se referă concret la legislația care încurajează importul masiv de produse agricole în general și de carne și preparate din carne în special. **„Crescătorii de porci din vestul țării se confruntă cu o situație fără precedent datorită traficului cu carne și preparate din carne, și în special cu carne de porc, prin așa-zisele zone defavorizate. De fapt acestea sunt zone de favorizare a evaziunii fiscale și de concurență neloială. Pentru crescătorii din județul din vest, importurile au un impact violent, deoarece o mare parte din produse rămân în aceste locuri, prin zonele defavorizate circulând doar actele"**, explică domnul Mihuț.

În protestul ACP se mai spune că acest trafic a adus crescătorii de porci în pragul disperării, mulți proprietari de animale ajungând la limita suportabilității și răbdării. Cu atât mai mult cu cât actualul Guvern deși a promis că va modifica legislația, n-a făcut-o, amăgind și mai tare crescătorii.

Adresându-se președintelui României, Guvernului, Parlamentului și Parchetului Național Anticorupție, președintele ACP, Al. Mihuț, spune: „Domnilor, vă rugăm să luați act de acest protest, care este totodată și o solicitare de ajutor, precum și de faptul că așteptăm un demers clar și urgent din partea Guvernului în sensul că cel mai târziu până la sfârșitul acestei luni să se anuleze aceste facilități prin zone defavorizate, în caz contrar: a) Vom acționa în instanță Guvernul României pentru anularea acestor facilități, acestea fiind surse de subminare a economiei naționale și de falimentare a producătorilor români de carne de porc; b) Vom demara acțiunile de protest ce se impun: pichetarea sediilor instituțiilor guvernamentale, blocarea drumurilor și a vămilor.

Nu în ultimul rând, av. Al. Mihuț mai face trei observații.

* Ne căciulim la F.M.I. pentru un pumn de USD și pentru importuri cheltuim ... un sac.

* Am distrus majoritatea complexelor zootehnice construite din banii tuturor cetățenilor și acum le vindem pe nimic ori le oferim gratuit.

* Banca Mondială, care spre deosebire de F.M.I. are aranjamente financiare mult mai avantajoase, și pe care se pare că nu o folosim în ajustarea economiei țării în măsura în care s-ar cuveni, dă ajutor Ungariei ca să construiască la granița cu România un Complex de porci de peste 2 milioane capete, în timp ce, cel din țara noastră, construit tot cu sprijinul ei, l-am falimentat.

În contextul de mai sus, ce să mai credem și să așteptăm, noi, crescătorii de porci din România - pentru că situația este identică la scara întregii țări, doar impactul este mai mare în vestul țării???

COSMIN TRIF

Prețuri de referință la produsele agricole și la animale (25-30 noiembrie)

Piața din Pâncota (sâmbătă)

Vegetale
* **porumb vechi** - 320-340.000 lei/șinic
* **porumb nou** - 300.000 lei/șinic
* **grâu** - 360.000 lei/șinic
* **orz** - 380.000 lei/șinic
* **tărâțe** - 4000 lei/kg
* **ovăz** - 420.000 lei/șinic
Animale
- **vaci adulte** - 8 - 15 milioane lei
- **viței** (4-8 luni) - 3.300.000-6.000.000 lei
- **porci grași** - 30.000 lei/kg
- **purcei 6-8 săptămâni** - 7-900.000 lei/pereche
- **cai** - 10-20 milioane lei

Piața din Chișineu-Criș (marți)

Vegetale
* **porumb vechi** - 330-360.000 lei/100 kg
* **porumb nou** - 320.000 lei/100 kg
* **orz** - 400.000 lei/100 kg
* **grâu** - 380.000 lei/100 kg
Animale
- **porci grași** -30.000 lei/kg
- **purcei** - 700 - 1 milion (perechea)
- **viței** (4 - 6 săptămâni) - 1.800.000-2.500.000 lei

Piața din Beliu (miercuri)

Vegetale
* **porumb vechi** - 330-360.000 lei/100 kg
* **porumb nou** - 310-330.000 lei/10 kg
* **grâu** - 380.000 lei/100 kg
* **orz** - 400.000 lei/100 kg.
* **ovăz** - 4400.000 lei/100 kg
Animale
- **vaci adulte** - 9-20 milioane lei
- **viței** (4-7 luni) - 3,3-6 milioane lei
- **purcei** (7-8 săptămâni) - 800.000 - 1 milion/pereche
- **porci grași** - 30.000 lei/kg

Arad, piața Obor (vineri)

Vegetale
* **porumb vechi** - 330-360.000 lei/100 kg
* **porumb nou** - 310-330.000 lei/kg
* **grâu** -380.000 lei/100 kg
* **orz** - 400.000 lei/100 kg
* **ovăz** - 440.000 lei/100 kg
* **tărâțe** - 4000 lei/kg
* **floarea soarelui** - 10.000 lei/kg
* **soia** - 10.000 lei/kg
Șinicul este o unitate (neomologată) de volum egală cu aproximativ 80 kg cereale.

Ghid practic de protecție a plantelor cultivate

Sub semnătura a șapte specialiști arădeni (dr. ing. Corneliu Henegar, drd. ing. Monica Andru, ing. Mihai Dehelean, ing. Ștefan Gaciu, drd. ing. Monika Gal, ing. Macrina Rațiu, ing. Vasile Drăgănescu), recent, a fost editat al II-lea volum al publicației Ghid Practic de Protecție a Plantelor Cultivate. Lucrarea cuprinde elemente de descriere, de simptomatologie, de biologie și de combatere efectivă a agenților de dăunare a plantelor de cultură (dăunători, boli, buruieni) însoțite de planșe color edificatoare și se adresează tuturor agricultorilor.

Coordonatorul publicației, dl. Corneliu Henegar, a folosit drept suport principal în conceperea lucrării baza de date a Direcției Fotosanitare Arad, fapt ce conferă un anumit grad de specificitate pentru arealul de referință.

Lucrarea costă 320.000 (2 volume) și se poate procura de la Direcția Fitosanitară Arad sau de la Prodagro Bian.

În județul Arad

Protecția plantelor se face printr-un sistem informatic modern

Recent, la Direcția Fito-Sanitară Arad s-a finalizat implementarea unui sistem informatic de gestiune și transmitere a datelor din cele 25 de puncte fito-sanitare existente pe raza județului. Informațiile aduse din aceste puncte se transmit la centru prin intermediul unor stații agro-export care funcționează non-stop, pe frecvențe radio.

Operatorii din județ colectează date privitoare la precipitații, temperatura atmosferică, temperatura solului, umiditate atmosferică, umiditatea de pe frunză, durata de strălucrie a soarelui, direcția dominantă a vântului și nebulozitatea atmosferică.

„În orice clipă vrem, putem afla date din toate cele 25 de puncte ale județului. Începând din 2003 va funcționa Sistemul Informatic Național de Protecție a Plantelor (SINPP), ceea ce înseamnă că, toate informațiile privitoare la acțiunea bolilor și dăunătorilor, vor putea fi transmise din teritoriu la București" - declară Corneliu Henegaru, actualul director al Direcției Agricole, specialistul care a implementat acest sistem în perioada când a fost la cârma Direcției Fitosanitare Arad.

Pe lângă parametrii meteo-climatici, există extensii care prin cumul de date al parametrilor, generează avertizări automate. „De exemplu, dacă există o extensie pentru mana de viță de vie, când se înregistrează un anumit cumul de valori, rezultă că sunt întrunite condițiile optime pentru producerea atacului și, prin urmare, se generează automat avertizarea. Ceea ce înseamnă emiterea imediată de buletine de avertizare pentru populație" - explică dl. Henegaru.

COSMIN TRIF

STATUL ARE NEVOIE DE PREZENȚA BISERICII

Invitatul special la simpozionul „Cooperarea între Biserică și instituțiile statului, în vederea soluționării problemelor societății - organizat zilele trecute de Asociația pentru Apărarea Libertății Religioase „Conștiință și Libertate", în colaborare cu Prefectura Arad - a fost domnul Carlos Payol, vicepreședintele Asociației Internaționale pentru Apărarea Libertăților Religioase, cu sediul la Berna, asociație cu statut consultativ la ONU și Consiliul Europei. Dl. Carlos Payol (doctor în istorie cu o teză de excepție despre Inchiziție) este de origine spaniol, dar ne-a vorbit în... franceză.

■ Relația Biserică-Stat?

● „Relațiile între Biserică și Stat au fost ca un fir conducător al evoluției istoriei. Diferitele soluții care au fost date au marcat această istorie până în zilele noastre și au scris pagini uneori glorioase, alteori triste și dramatice, care au lăsat urme profunde în conștiința omului.

Această evoluție istorică cunoaște azi o fază nouă, de bun augur în construcția unei Europe unite. În acest proiect european problema relațiilor între organizațiile religioase și state va trebui să-și găsească, încă o dată, o soluție acceptabilă, ținând cont de experiențele deja trăite și care nu se doresc repetate, de prezența amenințătoare în societățile noastre a fundamentalismelor religioase și a extremismelor de orice natură și de nevoia de „reabilitare" a vieții politice și religioase într-un context cultural caracterizat prin dezinteres, indiferență și secularizare."

■ Rolul statului?

„Între Biserică și Stat nu ar trebui să existe în mod neapărat opoziție deoarece ambele se află angajate în atingerea unui scop comun: a procura, prin căi diferite, bunăstarea indivizilor. Într-o declarație a comisiei sociale a episcopatului francez, episcopii au spus: „Politica este o operă colectivă, permanentă, o mare aventură umană. Ea este o activitate nobilă și dificilă. O societate care o subestimează se pune în pericol." (Le Figaro 23.3.1999).

Apoi, prelații francezi concretizează câteva aspecte ale finalității și ale rolului statului în viața politică: ● Realizarea coabitării armonioase între oameni ● Căutarea binelui comun ● Stăpânirea violenței

Toate abuzurile istorice, oricât de execrabile ar fi fost ele, nu justifică condamnarea globală a funcției politice a statului. Însăși Biblia spune că statul, ca și biserica, este o instituție de origine divină."

■ Rolul bisericii?

„Biserica, de asemenea, are rolul ei în integrarea individului în societate, procurându-i acestuia pacea interioară și dându-i o viziune despre lumea ce va să vină.

Biserica, ca și Statul, suferă azi de absenteismul membrilor săi, de indiferența societății.

Episcopatul francez definește câteva repere în rolul pe care-l are biserica.

● Punerea în prim plan a demnității persoanei umane ● O atenție specială acordată celor săraci, celor slabi, celor oprimați (Matei 25:40) ● Puterea concepută ca un serviciu, nu ca o dominare (Luca 22:26) ● Respectul adversarului (Matei 5:44,45) I Deschiderea spre universalism (Fapte 10:34,35) I Destinația universală a bunurilor (1 Ioan 3:17) I Speranța fondată pe Învierea lui Hristos

■ Convergențe și... diferențe?

„Chiar dacă scopurile bisericii și ale statului sunt convergente în multe domenii, între

Foto: ONORIU FELEA

cele două există și diferențe. Ele se deosebesc prin **extinderea** lor (Statul înglobează toți indivizii unei țări, Biserica doar pe cei care împărtășesc aceeași credință) prin **modul lor de recrutare** (devii membru al statului prin naștere naturală, în timp ce a deveni membru al Bisericii e un act liber, voluntar, care poate fi schimbat sau anulat ulterior) prin **mijloacele lor de acțiune** (statul prin legi civile, penale, administrative, Biserica prin legea divină).

Toate aceste diferențe nu înseamnă neapărat opoziția între stat și biserică.

Frédéric Godet, un teolog elvețian din Neuchatel scria: „Biserica nu trebuie să ceară statului altceva decât libertatea de a acționa - adică dreptul comun. Iar statul nu trebuie să adopte interesele bisericii și deci nu trebuie să impună societății o credință sau un anume fel de a acționa."

■ Forme istorice în relația Biserică-Stat?

„Diferite forme istorice pe care relațiile Biserică/Stat le-au avut în trecut (cezaropapismul născut la Consiliul de la Tesalonic, 380, teoria celor două spade, a papei Galasio (492-496), clericalismul augustinian al lui Grigore cel Mare (590-604) dovedesc cu prisosință anumite excese. Apoi putem analiza cele trei modalități contemporane experimentate în Europa.

❒ **Recunoașterea civilă specială** care presupune o lege generală a libertății religioase și o a doua lege a cărei finalitate ar fi consacrarea legală a recunoașterii speciale.

❒ **Statul confesional sau confesionalismul** este modalitatea relațiilor Biserică/Stat în care statul ia numele unei anumite religii. S-a afirmat că statele nu pot fi religioase pentru că ele nu sunt animate de un suflet spiritual apt să îndeplinească acte de credință și pentru că ele nu au autoritatea de a defini ce e adevărata religie.

Astfel, atunci când un stat se declară confesional el nu declară că o religie e adevărată și celelalte false, ci el acționează ca un mandatar al unui popor a cărui credință religioasă, prin extinderea sa și prin penetrarea ei în viața țării, poate fi calificată pe drept credință colectivă„ factor de integrare națională.

❒ **Concordatul** este un contract, un acord între două persoane juridice, internaționale și suverane. Caracterul său bilateral sau contractual refuză superioritatea uneia din părți în sfera delimitată de concordat. Dacă apar dificultăți sau îndoieli în interpretarea sau aplicarea pactului se caută un acord onorabil, dar niciodată spunerea uneia din părțile contractante."

■ Viitorul relației stat-biserică

„Chiar dacă situația istorică sau sociologică particulară a unui popor reclamă din partea statului recunoaștere civilă specială pentru o anume grupare religioasă, statul nu ar trebui să fie arbitrar în acordarea dreptului civil al libertății religioase. Nu numărul aderenților la o confesiune religioasă sau înrădăcinarea sa în societatea și cultura unei țări pot determina diferitele nivele de libertăți religioase.

Pe de altă parte, Biserica are și ea responsabilitățile ei în cadrul relației ei cu statul și cu viața politică. Și aici nu e vorba nici de apărarea unor teorii politice, nici de compromisuri. Biserica, în coresponsabilitatea sa politică, trebuie să-și păstreze casta virginitate de mireasă a lui Hristos căci ea nu trebuie să-i aparțină decât lui. Dar ea trebuie să respecte autoritatea civilă care e stabilită și să o susțină prin supunere și rugăciuni.

În ce privește rolul social al Bisericii, aceasta transmite societății cunoștințele sale despre viață și deschide noi orizonturi de speranță care generează în suferinzi o reconditionare psihologică pozitivă în fața durerii și a suferinței.

Dar biserica poate de asemenea discerne binele de rău, ordinea de arbitrar, puterea de tiranie, libertatea de anarhie și drepturile persoanei umane de individualism.

Statul are nevoie de prezența bisericii mai întâi ca și conștiință a societății, apoi pentru a răspunde aspirațiilor de transcendență a subiecților săi, dacă e vorba de un stat ateu și pentru a-i aminti mandatul său de drept divin și obligația de a respecta voința lui Dumnezeu dacă e vorba de un stat credincios."

A consemnat
VASILE FILIP

Despre ideal

Ideal, țintă, scop, finalitate: țelul suprem spre care se îndreaptă în mod conștient și metodic activitatea creatoare umană. Ba și lucrurile neînsuflețite și celelalte vietăți tind spre o plinire, spre desăvârșire. Sămânța se desăvârșește în fruct, puiul într-un animal matur. E adevărat, însă, că nu tot ceea ce tinde spre ideal, spre împlinire, își atinge scopul. Se frâng atâtea tulpini înainte de a ajunge să-și legene rodul! Atâtea păsări călătoare cad în mare, înainte de a ajunge în țările calde! Idem și în credință. Țelul suprem al credinței este mântuirea sufletului în viața de apoi. Dar nu tot cel ce-și propune acest țel, ajunge la împlinirea lui. Este cazul dregătorului bogat, relatat în Evanghelia după Luca, cap. 18, verset 18-27. Era profund preocupat de moștenirea vieții veșnice din care își făcuse supremul țel. A reușit să treacă cu bine faza grea a învingerii roiului de ispite ce-ți dau târcoale, mai ales în tinerețe, a respectat cu sfințenie decalogul, cele 10 porunci. Și totuși, când a fost vorba de lepădarea de sine, de împărțirea averilor la săraci și urmarea lui Iisus s-a poticnit. I-a venit nespus de greu să-l refuze pe Iisus dar și mai greu să i se supună. Și atunci, în strădania permanentă și ascendentă către împlinirea idealului creștin, el a căzut întocmai ca o pasăre cu aripile frânte. Un lucru nu a înțeles dregătorul bogat: că Domnul i-a cerut vânzarea și împărțirea averilor, nu ca să piardă averea pământească, ci ca s-o transforme într-o avere cerească, veșnică. Pentru că Dumnezeu este adevăratul proprietar iar omul nu este decât un simplu uzufructuar vremelnic și adevăratele comori nepieritoare și cauzatoare de fericire veșnică sunt comorile sufletești, pe care sufletul nostru le duce cu el în eternitate.

Bogăția de sine nu este păcat, precum nici sărăcia în sine nu este o virtute. Depinde de întrebuințarea lor. Iar săracii urăsc pe bogați, în măsura în care iubesc și ei cele materiale. Sfântul Vasile cel Mare a făcut din palatul său episcopal, primul spital din lume, el adaptând un spațiu locativ modest. Idem episcopul Bienvenu, care și-a oferit palatul episcopal săracilor, iar el locuia într-o casă umilă dar a reușit să transforme conștiința unui ocnaș considerat înrăit.

Așadar, bogăția în sine nu este condamnabilă și nici păcat. E păcat alipirea exclusivă de avere, când vrem să transformăm ființa noastră într-un eu imperialist și nu vrem să avem conștiința creștină că plusul nostru coincide pe undeva cu minusul altuia și că avem datoria de a-l aduce la numitorul nostru comun.

Ne găsim în perioada calendaristică bisericească numită Postul Nașterii Domnului, când accentuăm fapta bună, condiție a mântuirii sufletului. Despre fapta bună un mare gânditor spunea următoarele: omul în viață are trei prieteni

- averea care-l părărește când moare;

- neamurile și prietenii ce-l însoțesc până la mormânt;

- fapta bună, care trece dincolo de mormânt și stă de martor în fața lui Dumnezeu și răsplătită ca atare.

Se pare că toată rațiunea vieții este implementată aici. Procedează în consecință și nu uita idealul tău creștin, luptă permanentă cu sine și cu alții dar posibil de atins, printr-o trăire creștină ascendentă până la starea de „bărbat desăvârșit".

A nu uita necesarul și a respinge excesul.

Preot, Teodor Poneavă

Primim spre publicare

SCRISOARE DESCHISĂ

Adresată domnilor: Dan Vasile Ungureanu, prefectul județului Arad, Preasfințitului Părinte Timotei, Episcop al Aradului, Dorel Popa, primarul municipiului Arad.

În Piața UTA din cartierul Șega după cum bine știm toții, a fost un parc de toată frumusețea, cu pomi rulari, ronduri de flori, cărări asfaltate, bănci și o fântână arteziană. Toate acestea au fost făcute și îngrijite de baronul Neuman pentru odihna și recreerea muncitorilor fabricii sale și a tuturor trecătorilor.

După revoluția din 1989 jumătate din acest parc, partea dinspre calea Aurel Vlaicu a devenit proprietatea Bisericii Ortodoxe Arad Șega II pentru construirea noii biserici, actuala biserică fiind periclitată de a fi predată cultului greco-catolic căruia i-a aparținut de drept până în anul 1948 când a fost trecută la ortodocși de către fostul regim comunist. De mai bine de 10 ani au început săpăturile fundamentului noii biserici, s-a turnat fierbeton și s-a întrerupt lucrarea. De atunci, ani de zile fierul beton a ruginit în groapa plină de apă și de tot felul de gunoaie aruncate de răufăcători, loc prielnic pentru înmulțirea țânțarilor și unde toți escrocii și boschetarii își făceau necesitățile. Toate acestea au produs un miros insuportabil trecătorilor și cetățenilor din blocurile vecine. Parcă a fost un blestem pe acest teren. S-au făcut o mulțime de reclamații cu fotografiile gropii în toate ziarele locale de către cetățenii acestui cartier, s-au făcut mai multe reclamații Episcopiei și în cele din urmă Preasfințitului Părinte Timotei care este cap al Bisericii lui Hristos și prin înțelepciunea și curajul care îl caracterizează a luat măsuruile ce se cuveneau și care zăboveau de atâta timp hotărând schimbarea din funcție a Parohului Bisericii, înlocuindu-l cu alt preot mai activ, mai descurcăreț și mai bun gospodar în problemele ce frământă biserica.

Nu vrem să intrăm în amănunte, nu vrem și nu avem dreptul să judecăm pe nimeni, acest lucru rămânând în grija autorităților de drept dar ținând cont că cel Atotputernic, Dumnezeu, care toate le vede, toate le aude și toate le trece în cartea vieții ne va judeca pe fiecare în parte, după faptele noastre. „Cine ne pedepsește nedreptatea poruncește ca ea să fie făcută." (Leonardo da Vinci, Aforisme).

Noua conducere a Oficiului Parohial de la bun început a trecut la fapte și în câteva săptămâni, alergând zi de zi pe la autoritățile locale, sponsori și credincioși, a reușit să adune bani, și prin munci voluntare a reparat acoperișul bisericii vechi, a reparat acoperișul capelei din cimitir, a reparat gardul din stradă al Bisericii, a reparat și curățat casa parohială care era într-o mizerie insuportabilă, a curățat groapa și fundamentul noii biserici de tot molozul, urmând continuarea lucrărilor dacă timpul va permite.

Domnilor!

Față de cele semnalate mai sus, cu deosebit respect și recunoștință vă rugăm să vă întruniți și într-un gând și o simțire să dați dovadă de oameni potriviți la locul potrivit și de dragostea lui Dumnezeu dată oamenilor și să ne ajutați până la ridicarea și sfințirea noii biserici a Martirilor din Arad Șega II cu ce veți crede de cuviință pentru a scăpa cu bine de rușinea ce apasă asupra bisericii noastre, a ortodoxiei și asupra istoricului nostru oraș Arad, poarta de vest a României. Și astfel procedând, veți rămâne înscriși cu litere de aur în istoria ortodoxiei românești.

Foto: V. MUSCĂ

În încheiere, propun noii conduceri să nu cadă în greșeala vechii conduceri, pe lângă consiliul parohial să înființeze un comitet de sprijin, comitet de femei, comisie de cenzori, așa ca la noua Catedrală, precum și organizarea muncii, apostolatului laic care să constituie una din axele cele mai importante ale ortodoxiei și toate împreună cu toți credincioșii parohiei să fie antrenați în lucrările noii biserici, făcând economii și justificând donatorilor că toată jertfa lor se folosește numai și numai pentru scopul dat și pentru că aici a rânduit Dumnezeu cel Atotputernic și Sfânt ca toate pietrele să se unească într-una singură ca cele de pe muntele „MORIA" și iată aici va fi biserica lui Dumnezeu, lăcaș de închinare și un parc al fericirii.

Preoții mai tineri trebuie să ia aminte că lumea nu a început cu ei și nu se va sfârși cu ei. Ei trebuie să înțeleagă că preoția este „SLUJIRE" și nu „DOMNIE". Preoția este jertfă de sine încadrându-se la Petru 5,1-3.

Istoria bisericii ortodoxe române își cere drepturile sale, iar noi toți avem obligația morală să le respectăm de la „Vlădică până la opincă" - cum spune vorba românească. Rugăm ca nimeni să nu se simtă jignit sau să ia în nume de rău dacă din cele pomenite mai sus se va afla vinovat cu ceva, vai însă dacă ținem lumina sub obroc sau dacă le legăm ochii să nu vedem și urechile să nu auzim. Vai de aceia ce nu se tem de glasul înfricoșător al lui Hristos.

Așa să ne ajute Dumnezeu!

Vă mulțumim,

Un grup de credincioși

„SE REVINE LA VALORI, LA ESENȚĂ ȘI ADEVĂR ÎN ARTĂ”

◆ interviu cu MARIUS MIHALACHE

Marius Mihalache, o revelație a muzicii românești, și-a dovedit formidabilul talent și în fața publicului arădean. Recent, la Clubul Frontiera, Marius Mihalache (la țambal) a cântat alături de legendarul Ovidiu Lipan Țăndărică, reușind un concert extraordinar, în care a triumfat muzica adevărată, făcută de profesioniști.

- Spune-mi cum s-a produs întâlnirea cu Țăndărică, cum a început colaborarea voastră?

- Acum doi ani el m-a văzut într-o emisiune la o televiziune din București și a doua zi m-a contactat. A fost, cum se spune, dragoste la prima vedere. S-au creat niște stări între noi de prima dată când am început să lucrăm; am simțit că putem crea împreună și putem face lucruri minunate.

- Să revenim la începuturile tale, care sunt foarte demult. Tu ai în muzică o tradiție de generații în familie. Ce crezi că a însemnat asta?

- Foarte mult. Eu cred că este primordial pentru cariera unui artist să se nască într-un asemenea mediu, înconjurat de muzică, de instrumente, de frumos, de tot ce înseamnă artă. Dacă te naști într-o asemenea conjunctură, practic nu poți alege altceva, e ca și cum face parte din tine, e o prelungire a sufletului, a corpului, a minții. Contează mult să ai o tradiție, să fii crescut în muzică și tot ceea ce te înconjoară să se definească prin muzică. Nu numai așa se poate face o carieră artistică valoroasă, dar este o condiție primordială, care cântărește foarte mult în timp și te ajută enorm.

- Tu te vezi făcând altceva decât muzică?

- Nu, în nici un caz. Nu mă văd, pentru că nu știu absolut nimic să fac decât să cânt și nici nu concep viața altfel. Cred că aș fi cerșetor dacă nu aș mai cânta.

- Ai cântat mult timp în Italia. De ce te-ai întors acasă?

- Italia îmi oferea bani și nimic altceva. Pentru a fi luat în serios, pentru a face carieră de performanță în străinătate, trebuie să faci ceva la tine acasă. Când ajungi în străinătate, să ajungi pe cai mari, ca să fii și acolo luat în serios. Dacă pleci la un nivel mărunt, străinătatea îți oferă bani, satisfacții frumoase, dar nu o carieră cum îmi doream eu. Și când m-am întors, am început în România de la zero. Am început practic a doua oară.

- A fost greu acest nou început, la tine acasă?

- A fost infernal de greu.. Momentul meu de răscruce a fost când am cântat în deschidere la Chick Corea, la Sala Palatului și atunci am putut fi luat în serios de cei din București, fiindcă Chick Corea m-a ales pe mine din 70 de artiști români. Și atunci au întors toți capul și au spus că „Dacă l-a ales Chick Corea, înseamnă că are ceva de spus, să vedem ce vrea băiatul ăsta.” După aceea a fost întâlnirea cu Ovidiu, care la fel a fost un pas foarte important. Acum pot spune că „am spart piața”, rămâne ca de aici înainte să demonstrez eu ceea ce pot face. Ușile sunt deschise. Mă bucur foarte mult de încrederea oamenilor. Am făcut muzică de film, de teatru, am compus piese pentru soliști...

- Apropo de teatru, am auzit că ai început să colaborezi cu regizorul Alexander Hausvater la un spectacol. Despre ce este vorba?

- E un proiect la Teatrul Național. Un musical pe care el îl pune în scenă și la care eu fac toată muzica.

- E prima dată când faci muzică pentru teatru?

- Pentru teatru, da; am mai făcut muzică pentru film.

- Exigențele sunt diferite?

- Da, e mult mai greu. La un film poți să te joci cu secvențele, poți să încerci foarte mult. Aici totul se cântă live, nu ai voie să greșești nici o secundă, fiindcă totul se dă peste cap. Mai ales că împreună cu Hausvater am decis să facem o muzică eterogenă, să încercăm să combinăm stiluri extreme, de exemplu, muzica lăutărească cu hip-hop, cu dance, cu pop, cu jazz, cu muzica orientală, să le aducem pe toate la un numitor comun. E greu, pentru că totul se cântă live și sunt foarte mulți artiști angrenați în spectacol.

- Am auzit că și Loredana Groza e printre protagoniști.

- Da, ea este solista spectacolului, în rol principal.

- Ce părere ai despre muzica românească de acum, mă refer la cea care se difuzează la radio, la televizor?

- E greu să am o părere. Eu, care pretind că știu muzică și asta am făcut de mic. Nu vreau să dau în nimeni sau să laud pe cineva. Important e că există. Dar durerea mea mai mare este nu a acestei muzici, pentru că peste tot există muzică de-o vară, de-o săptămâmnă, de trei zile. Eu dacă am o durere se referă la producători și la cei care o promovează, pentru că nu promovează și valori și artiști adevărați care au ceva de spus, care au esență în muzică. Dar a fost o perioadă și, spre marea mea bucurie, am început să simt chiar eu pe pielea mea un lucru fantastic - se revine la valori, sunt promovate din ce în ce mai mult. Chiar eu și Ovidiu am avut concerte la 40 - 50 de mii de oameni și muzica noastră a fost primită senzațional. Probabil că tinerii de la concertele noastre văd pentru prima oară doi artiști care se fac una cu instrumentul, care își dau sufletul pe scenă. Și ei simt asta și primesc senzațional muzica noastră, care e foarte grea pentru public. Noi nu avem hituri, cu refrene, dar ei simt trăirea noastră, simt performanța, ceea ce probabil n-au văzut până acum. Și se caută din ce în ce mai mult așa ceva. Chiar l-am văzut pe Dan Puric acum, într-un turneu mare, și mă bucur enorm de succesul lui, pentru că și el face parte din lumea asta, a esenței, a adevărului în artă. Teodora Enache la fel. Eu cred că lucrurile încep să se așeze. E spre bucuria noastră și spre binele tuturor. Fiincă există și reversul acestei muzici care se promovează acum: esență, suflet, dragoste. Sunt piese nemuritoare, care se vor asculta la fel și peste 20 de ani.

CĂTĂLINA LATU

Un spectacol apreciabil pentru un public restrâns

Vineri seara, sala de concerte a Filarmonicii a găzduit spectacolul folcloric sârbesc al **ansamblului Sf. Sava din Sânnicolaul Mare**. „Dacă pe vremuri era câte-o orchestră în tot satul - spune **dl. Draga Petcov**, președintele organizației sârbești din localitate și vicepreședinte al celei pe județul Timiș - azi avem doar **trei orchestre de tamburași** în tot Banatul, a noastră, una la Cenad și alta la Timișoara.

Am remarcat și merită toată admirația prezența preoților **Ognian Plevșici** și **Neboișa Popov** în mijlocul credincioșilor pe care-i păstoresc. Și protopopul **Stevan Raici,** parohul bisericii Sf. Apostoli Petru și Pavel, s-a preocupat asiduu de organizarea spectacolului.

Regretabil este că spectacolul a avut o **audiență scăzută.** Ori sârbii sunt prea harnici, ori le lipsește coeziunea. Amănuntul n-a scăzut cu nimic prestația artistică doar că-i jenant să joci în fața unei săli aproape goale.

Frumoase suitele de jocuri populare din zonele folclorice Banat și Șumadia, interpretate de un grup de dansatori foarte tineri. Splendide hore și sârbe cu schimbări bruște și accelelări amețitoare de ritm.

Cum tot felul de mode au pătruns și în folclor am avut ocazia să ascultăm și un taraf cu clape, doi saxofoni și acordeon. Un „șlagăr” ce face carieră și în muzica românească de Banat. Formula o fi profitabilă dar se îndepărtează prea tare de izvoare. Și aici am sesizat **mania cu stațiile de amplificare**. În sala Palatului Cultural nu era deloc nevoie. Ba, dimpotrivă. Pe tot parcursul spectacolului un domn tot intra în scenă și manevra butoane. Am avut **sunet cu tremolo, cu ecou și cu țiuituri**. Cu fiecare intervenție "butonistul" mai elibera câte-o herghelie de decibeli. Și ce-i dacă trepidau balcoanele, pereții, podeaua și geamurile, iar pe vecin nu-l auzeai nici dacă-ți urla în ureche.

Punctul culminant al spectacolului a fost **momentul orchestei de tamburași.** Șapte ghitare de diferite dimensiuni - care dau sunetul distinct - doi acordeoni, un fluier era componența. Dintre aceștia se desprindeau rând pe rând soliștii instrumentiști, cei vocali care au încântat asistența drept pentru care au fost răsplătiți cu aplauze chiar și în timp ce cântau. Segmentul de ghitare există într-o formă asemănătoare și în folclorul grecesc doar că li se zice altfel.

La sfârșitul spectacolului **dl. Simion Jarco**, președintele organizației sârbilor din Arad a ținut să mulțumească familiei **Natalia și Gheorghe Mândrean** pentru efortul de a fi instruit coregrafic și muzical ansamblul.

DANA TODOR

Foto: ALEXANDRU MARIANUȚ

O delegație a Universității de Vest „Vasile Goldiș" Arad, în mediul academic brazilian

Continuând vizita în mediul academic brazilian, delegația Universității de Vest „Vasile Goldiș" din Arad, a vizitat la sfârșitul săptămânii trecute Universitatea Catolică din Petropolis, vechea capitală a Braziliei. Universitate privată, cu un efectiv de peste 60.000 de studenți, Universitatea Catolică din Petropolis a impresionat delegația arădeană prin Centrul Informatic Biologic, renumit în domeniul studiului genomului biologic și molecular, centru cu numeroase contracte cu universități americane. Conducerile celor două universități au identificat soluții comune de cooperare în domeniul programării computerelor. A avut loc, de asemenea, un schimb de idei asupra curriculumului universitar, cu deosebire, legat de disciplinele fizioterapie și fiziologie.

Delegația academică arădeană a mai vizitat Universitatea Federală din Rio de Janeiro, universitate, care numără un efectiv de peste 120.000 de studenți. Participând la festivitatea prilejuită de Aniversarea a 150 de ani de la înființarea prestigioasei universități braziliene, Prof. univ. dr. Aurel Ardelean - Rectorul U.V."V.G" Arad a fost distins cu Diploma de Onoare și Medalia Jubiliară a Universității Rio de Janeiro. Mulțumind pentru distincțiile acordate, Prof. Univ. Dr. Aurel Ardelean a transmis Universității Federale Rio de Janeiro, un mesaj de felicitare din partea Senatului Universității de Vest „Vasile Goldiș" din Arad, pentru prodigioasa activitate academică și de cercetare științifică. În acest cadru festiv, dl. ministru consilier Alexandru Bogorodiță, a vorbit despre' semnificația Zilei de 1 Decembrie și despre ilustra personalitate Vasile Goldiș, părintele națiunii române. Conducerile celor două universități au semnat Protocolul de cooperare privind studiul microorganismelor cu acțiune patogenă, încheiat intre Laboratoarele de Microbiologie ale celor două instituții acedemice, cât și Protocolul de cooperare privind studiul originii latine a limbii poporului român și brazilian, încheiat între Centrul Cultural al Universității Rio de Janeiro și Universitatea de Vest „Vasile Goldiș „ Arad.

Cu prilejul Aniversării Zilei Naționale a României, în orașul Rio de Janeiro, la Hotel Palace - Copacabana, cu participarea a peste 200 de invitați, Rectorul Universității de Vest „Vasile Goldiș" Arad - Prof. Univ. Dr. Aurel Ardelean a făcut o expunere despre semnificația Zilei de 1 Decembrie - Ziua Națională a României.

Delegația academică arădeană este însoțită pe tot parcursul vizitei de către dl. Prof. Univ.Dr. Alexandru Frâncu, cetățean de origine română - Directorul Departamentului de Relații Internaționale al Universitățiii Bennett, împreună cu care, Universitatea de Vest „Vasile Goldiș" va publica lucrarea privind latinitatea poporului român și brazilian.

În cea de-a doua parte a programului, delegația universitară arădeană urmează să viziteze instituțiile acedemice din orașul Sao Paolo.

Biroul de Presă al Universității de Vest „Vasile Goldiș" Arad

HANUCA, SĂRBĂTOAREA LUMINII

Numită și Sărbătoarea luminii, Hanuca este una dintre cele mai frumoase sărbători ale iudaismului, reprezentând victoria luminii asupra întunericului prin miraculoasa ardere a unei mici candele timp de opt zile. Anul acesta Hanuca a coincis cu 1 Decembrie astfel că ceremonia din Sinagoga arădeană a început cu intonarea Imnului Național al României, urmată de cuvântul de deschidere al dl. Ionel Schlesinger, președintele Comunității evreilor din Arad. La această sărbătoare au participat deputatul Dorel Dorian, oficialitățile locale, o delegație a Federației Comunităților Evreiești din România, Preasfinția Sa dr. Timotei Seviciu, episcop al Aradului împreună cu preoți ai majorității cultelor din Arad.

Printre cei prezenți s-au numărat și marele rabin Menachen Hakohen îndrumătorul spiritual al comunităților evreiești din România cât și oaspeți din Israel: Baruch Terkatin și Sara Kramer, reprezentanta programului „Joint pentru România“.

Au cântat corul de copii al Comunității evreiești din Arad, corul Liceului de artă „Sabin Drăgoi“, dirijat de d-șoara director prof. Silvia Demian și corul de copii din Șofronea.

Sărbătoarea luminilor a făcut ca oameni de religii și naționalități diferite să se roage împreună aceluiași Dumnezeu.

Text și foto: MARGARETA SZEGÖ

O nouă eră în tratamentul osteoporozei

*Miercurea trecută a avut loc un simpozion medical sponsorizat de firma **MSD** cu tema: **„O nouă eră în tratamentul osteoporozei”**. Lucrările au fost prezentate de dl. profesor dr. **Alexandru Pop** care a vorbit despre **implicațiile osteoporozei în patologia ortopedică**, de doamna dr. **Maria Vaida-Voevod** care a prezentat **efectul antifractură al FOSAMAX-ului** și de doamna dr. **Delia Cinteză** care a prezentat noul concept terapeutic în osteoporoză: **„FOSAMAX - o dată pe săptămână”**.*

Osteoporoza este una dintre cele mai frecvente, infirmizante și costisitoare afecțiuni metabolice, fiind o problemă de sănătate publică. Ea omoară în jur de 50.000 de oameni pe an și infirmizează mai mulți. Oasele pierd din masa lor, devin poroase și subțiri și cu o rezistență scăzută. Vertebrele se prăbușesc, apar fracturi la eforturi simple, ca strănutul sau fără nici un efort aparent. Sunt predispuse la această afecțiune toate femeile după menopauză.

Factorii de risc pentru osteoporoză

- **menopauza** naturală sau chirurgicală
- **tulburările de ciclu menstrual**, în special amenoreele prelungite. Este binecunoscuta triadă a atletelor: tulburări de nutriție, amenoree și osteoporoză.
- **nutriție deficitară**
- **susceptibilitatea genetică**
- **alcoolismul, fumatul, excesul de cafea**
- **lipsa de activitate** este un factor major de risc în osteoporoză
- **tratamentul cu cortizon, excesul de tranchilizante**
- **tulburări endocrine, boli ereditare, cancere și insuficiențe organice**
- **imobilizarea prelungită, mersul fără sprijin**
- **afecțiunile ortopedice** generatoare de osteoporoză posttraumatică, de obicei regională dar și generalizată
- **scolioza, cifoza, coxartroza și alte „oze”.**
- **sexul**. Femeile sunt mult mai afectate de osteoporoză decât bărbații

Costurile generate de osteoporoză sunt enorme. Domnul profesor dr. **Alexandru Pop** spunea că în anul 2001, la nivelul celor două secții de ortopedie s-au cheltuit 2,5 miliarde de lei, adică 25% din bugetul celor două secții pentru tratarea consecințelor osteoporozei.

Consecința principală a osteoporozei este fractura. 10% dintre femeile cu osteoporoză suferă de o invaliditate parțială, iar 19% de o invaliditate totală. Practic 1/3 dintre femeile cu fractură de șold („regina fracturilor”) rămân cu invaliditate permanentă.

Un studiu efectuat în SUA arată că deși 97% dintre femeile aflate la menopauză sunt informate despre tratamentul ce trebuie aplicat în această perioadă a vieții, doar 21% dintre ele urmează un tratament corect. La noi cifra este cu mult, mult mai mică.

Prevenția osteoporozei

„Prevenția osteoporozei este cel mai eficient tratament al fracturilor”, spunea dl. profesor dr. **Alexandru Pop**.

Cum se poate preveni osteoporoza?

Tinerele femei trebuie să anticipeze problema cu mult timp înainte și să evite factorii de risc amintiți, pentru a putea intra în postmenopauză cu oase cât mai dense și sănătoase posibil. Pot fi utile următoarele măsuri:

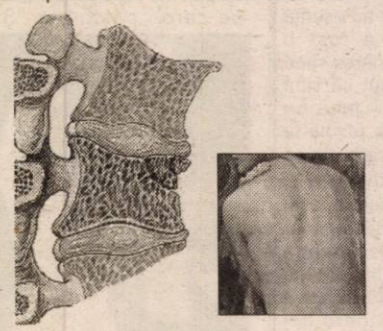

- **menținerea unui aport de calciu adecvat**, prin consumarea de produse lactate, somn, sardine, fasole, vegetale verzi. Americanii spun că osteoporoza senilă este o boală pediatrică. Condițiile favorizante pentru această afecțiune apar de obicei în adolescență, când creșterea este rapidă, dar aportul de calciu scade. Cine nu are un aport de calciu adecvat prin alimente (deși ar fi cel mai preferabil lucru!), atunci să ia suplimente cu calciu, seara, deoarece vârful de decalcifiere osoasă este dimineața devreme. Unii oameni peste 60 de ani au nivele ridicate ale hormonului paratiroidian, care păstrează calcemia mare, suplimentările de calciu fiind periculoase în această situație. Înainte de a lua calciu trebuie să întrebați medicul, care va testa nivelul seric al calciului.
- **aportul de vitamina D** se menține prin ieșirea în aer liber sau prin suplimentare. Deoarece suplimentările pot fi riscante, nu supradozați.
- **mențineți aportul adecvat de vitamina C**, care favorizează absorbția eficientă a calciului, mâncând fructe și vegetale, în mod regulat și bând ceai de măcese.
- **faceți exerciții regulate**, precum mersul pe jos, alergatul, dansul, ridicarea de greutăți. Sedentarismul dar și exercițiul fizic excesiv în adolescență sunt factori de risc pentru osteoporoză.
- **nu fumați, evitați excesul de alcool și cafea**
- **evitați folosirea prelungită** a corticosteroizilor, antiacidelor ce conțin aluminiu și a tranchilizantelor.
- **femeile în postmenopauză trebuie să discute cu medicul despre tratamentul de substituție hormonală.**

Tratamentul osteoporozei

- ▲ **tratamentul de substituție hormonală**
- ▲ **calcitonina**, utilă femeilor care nu pot lua estrogeni
- ▲ **suplimente cu fluor**
- ▲ **suplimente cu calciu și D2, în terapie combinată cu alte produse pentru osteoporoză**
- ▲ **diureticele tiazidice** care sunt antihipertensive și scad excreția de calciu de către rinichi
- ▲ **Evista, Fosamax** și alte produse

Doamna dr. **Maria Vaida-Voevod** a prezentat studii conform cărora FOSAMAX reduce riscul de fractură la toate nivelurile, inclusiv la nivelul șoldului, indiferent de ritmul de administrare: 10 mg pe zi sau 70 mg pe săptămână.

Doamna dr. **Delia Cinteză**, a demonstrat tot cu ajutorul studiilor, că FOSAMAX, în doză de 70 mg pe săptămână, are un efect rapid și consistent încă din primele 3 luni de administrare.

Tratamentul ar trebui urmat toată viața sau măcar în administrare ciclică. Dezavantajul e constituit, ca întotdeauna, de costul ridicat.

Indiferent de tratamentul primit de la medic, orice femeie aflată în postmenopauză trebuie să aplice măsurile preventive amintite și să-și educe fiicele și nepoatele în vederea adoptării unui regim de viață și alimentar cât mai sănătos.

Bolile cardiovasculare, de la factori de risc la prevenție

Pe 26 noiembrie a.c., a avut loc la Hotel Continental simpozionul medical cu tema: **„Bolile cardiovasculare, de la factori de risc la prevenție”**, organizat de Colegiul Medicilor din Arad și sponsorizat de compania farmaceutică **KRKA**. Profesor dr. **Maria Puschiță** a prezentat factorii de risc cardiovascular și prevenția primară cardiovasculară, iar asistent univ. dr. **Codin Olariu** a vorbit despre tratamentul hipolipemiant în prevenția secundară a bolilor cardiovasculare și despre sindromul coronarian acut.

Din păcate, Aradul ocupă un loc fruntaș în privința mortalității prin bolile cardiovasculare, ceea ce constituie un semnal de alarmă atât pentru medici cât și pentru restul populației. Astfel, subliniez importanța temei puse în discuție cu ocazia acestui simpozion ale cărui concluzii trebuie să le cunoașteți și dvs., cititorii.

Care sunt factorii de risc ai bolilor cardiovasculare?

❒ **fumatul - țigărilor.** Fumătorii au de trei ori mai mare riscul de a suferi de un atac de cord decât nefumătorii. Fumatul produce frecvent mai multe afecțiuni cardiace decât cancer la plămâni. Din păcate, fumatul pasiv face la fel de mult rău ca și fumatul activ. Există încă multe persoane fumătoare needucate, care nu cunosc faptul că trebuie să fumeze în locuri special amenajate, pentru a nu atenta la sănătatea persoanelor nefumătoare.

❒ **hipercolesterolemia.** Colesterolul crescut în sânge este un factor de risc major pentru ateroscleroză și atacul de cord. Vă mai spuneam și cu alte ocazii, acest colesterol este sintetizat în ficat și nu este necesar în alimentație. Din păcate, obiceiurile alimentare cu clisă, prăjeli din belșug, maioneză, smântână multă, 4-5 ouă odată la un mic dejun, jumere etc. sunt responsabile, în mare parte, de această hipercolesterolemie. O alimentație bogată în fibre și săracă în grăsimi (sub 7%) reduce riscul creșterii lipidelor din sânge.

❒ **sedentarismul.** 70% din populație este sedentară. Mulți oameni uită să mai facă mișcare sau pur și simplu să meargă pe jos. La locul de muncă stau 7-8 ore pe scaun, apoi urcă într-un mijloc de transport, în graba de a ajunge acasă. Aici fac puțină mișcare, după care se opresc în fața televizorului. Lipsa de mișcare se asociază cu nivele crescute de LDL - colesterol (colesterol „rău”), cu nivele crescute de trigliceride și cu nivele scăzute de HDL - colesterol (colesterol „bun”). Studiile recente arată că exercițiul fizic regulat ajută la menținerea nivelelor normale ale lipidelor din sânge.

❒ **obezitatea** este des asociată cu hipertensiunea, cu grăsimile sanguine crescute, cu diabetul, factori care predispun la ateroscleroză și boli de inimă. Deși unii oameni obezi sunt sănătoși și au artere integre, totuși ca și grup ei sunt mai expuși la bolile cardiovasculare decât oamenii slabi.

❒ **hipertensiunea arterială** este o problemă majoră pentru că afectează arterele și organele vitale ca inima, rinichii, creierul și retina. Este un factor major în 3/4 din toate atacurile de cord și accidentele vasculare. Persoana afectată se poate simți complet normal până ce leziunile devin severe. Colapsul brusc și paralizia datorate unui accident vascular cerebral pot fi primele simptome.

● **Tipul A de personalitate** este așezat printre factorii de risc majori pentru ateroscleroză și bolile de inimă.

- **stresul prelungit** poate contribui la hipertensiune.
- **diabetul zaharat** se asociază cu dislipidemiile, obezitatea, sedentarismul, hipertensiunea arterială. Mulți diabetici mor prematur prin atac de cord. De aceea, diabeticii trebuie să-și mențină glicemia la valorile normale, să nu se mulțumească nici cu valori, chiar ușor crescute.

Prin urmare, pentru a preveni o boală cardiovasculară trebuie să reduceți factorii de risc amintiți, cât de mult posibil.

Pentru reducerea grăsimilor din sânge există medicamente eficiente și doar medicul va recomanda pe cel mai potrivit pentru afecțiunea dvs. Trebuie să urmați tratamentul în doza și perioada prescrisă, să evitați grăsimile animale, prăjelile, dulciurile concentrate, să evitați excesul de alcool, fumatul, să fiți activi, să nu vă îngrășați, să vă relaxați și să dormiți suficient. Foarte important este să urmați, cu strictețe, tratamentul pentru bolile de care suferiți. Nu uitați de controlul medical periodic, la medicul dvs. de familie.

Bolile cardiovasculare reprezintă o problemă majoră, fiind responsabile de o mortalitate ce reprezintă 50% din mortalitatea globală (de toate cauzele), cardiopatia ischemică, fiind cea mai frecventă boală cardiovasculară cauzatoare de deces.

Pagină realizată de dr. MARIA FILIMON

Nu sunteți singur!

...UNUL DIN OPT BĂRBAȚI SUFERĂ ÎNTR-UN FEL SAU ALTUL DE O DISFUNCȚIE SEXUALĂ (IMPOTENȚĂ, ERECȚIE SLABĂ, INSUFICIENTĂ SAU EJACULARE PREMATURĂ).

...BĂRBAȚII ÎN VÂRSTĂ CRED CĂ NUMAI EI AU PROBLEME DE DINAMICĂ SEXUALĂ, ÎN VREME CE TINERII CRED CĂ CEI PESTE 60 DE ANI NU MAI SUNT INTERESAȚI DE VIAȚA LOR SEXUALĂ.

...STATISTICILE CLINICILOR ON DIN TOATĂ LUMEA ARATĂ CĂ FIECARE BĂRBAT CAUTĂ ÎMBUNĂTĂȚIREA VIEȚII LUI SEXUALE.

...EJACULAREA PRECOCE, ERECȚIA SLABĂ ȘI IMPOTENȚA SEXUALĂ AU REZOLVARE PRIN TRATAMENTE MEDICALE MODERNE OFERITE DE CLINICA ON.

Nu face compromisuri. Nu mai aştepta.

Sună acum pentru o programare!

TIMIŞOARA: 0256-434888

București: 021-3111929
Baia Mare: 0262-214243
Iași: 0232-265551
Brașov: 0268-333989

(2734254)

Un nou produs pentru depistarea tumorilor hepatice

Un nou produs folosit pentru imagisitica prin rezonanță magnetică, având capacitatea de a detecta și caracteriza leziunea hepatică, a fost lansat pe piața românească, de concernul german Scherind AG. Substanța Resovist reprezintă primul mediu de contrast cu specificitate hepatică ce determină un diagnostic complet, economic, în maximum jumătate de oră, a declarat într-o conferință de presă, profesorul Șerban Georgescu, șeful departamentului de imagistică de la Institutul Clinic Fundeni și președinte al Societății Naționale de Radiologie.

Această substanță de contrast poate diferenția tumora hepatică de m etastază. Un diagnostic corect, pus în numai jumătate de oră, însemnă timp câștigat pentru tratament, a mai spus profesorul Georgescu. Medicul a adăugat că în departamentul pe care îl conduce sînt zilnic, în medie, cinci cazuri noi de afecțiuni hepatice, în general tumori. Președintele Societății Române de Radiologie și-a reamintit că, în 1965, a administrat unui bolnav suferind de o afecțiune renală o substanță de contrast (urografin) pe care o avea în stoc de 30 de ani, dinainte de ultimul război mondial. "Am folosit fiola produsă de aceeași firmă care astăzi lansează substanța resovist și am obținut o imagine clară o bolii, fără să fie afectată sănătatea pacientului", a mai spus Georgescu.

De la un stadion la altul

ÎN CĂUTAREA PUNCTELOR PIERDUTE

● Ar fi venit de minune trei puncte în fața Rapidului, sâmbătă, dar n-a fost să fie. UTA s-a văzut depășită de o echipă bună, per ansamblu superioară. ● Cheia meciului a reprezentat-o chiar debutul său, Njock ratând incredibil în minutul 2, singur cu Dolha. Un gol ar fi ajutat enorm formația noastră și ar fi putut schimba desfășurarea ostilităților. ● Așa însă, din păcate, rămânem cu regretele, cu frământările și cu situația neplăcută din clasament - ultimul loc, 13 puncte și -8 la „adevăr" ● Rapidul a întâlnit o atmosferă cam neprimitoare pe Mureș. Cauza acesteia o regăsim în faptul că „vișiniii" sunt înfrățiți cu Poli Timișoara ● Au existat și scandări dure de ambele părți. Dacă galeria arădeană i-a întâmpinat pe suporterii feroviari cu „Din țigănie, voi sunteți din țigănie!", pe final, totuși, vizitatorii au avut motive de satisfacție ● Aclamat la începutul partidei, arbitrul Salomir a oficiat în general bine. Printre puținele faze care ar putea fi luate în discuție, se numără două faulturi ale lui Baldovin respectiv M. Popescu, în primele 45 de minute (se puteau acorda avertismente) și lovitura liberă de la golul cu numărul unu, când au existat îndoieli în privința intervenției de la marginea careului nostru. ● Printre bannerele afișate pe stadion, unul din ele făcea referire la relațiile de prietenie dintre UTA și F. C. Brașov: „Steagu Nașu / UTA Nașa / Azi ● Până la urmă, F.C. Brașov și Steaua sunt singurele grupări care au izbutit să treacă în acest campionat de actualii lideri ● Concluzionând, UTA a pierdut o ocazie de a scăpa de „lanternă" și de a-și îmbunătăți zestrea de la „adevăr", pe lângă suma de 1000 de dolari promisă în caz de victorie ● Oricum, în acest moment, tot ceea ce contează este ca echipa să nu se dea bătută și să abordeze următoarea confruntare de la Bistrița cu voință și încredere. ● Un rezultat pozitiv în etapa de închidere a turului, ar fi esențial (și) pentru moral, asigurând o iarnă mai calmă.

ADRIAN HÂRȚĂU

ÎNTRE SPECULAȚII ȘI FAIR-PLAYUL LUI CORAȘ

■ Nimic nu anticipa deznodământul ultimului derby arădean din acest an, în Divizia C. Calculele hârtiei indicau o favorită certă, A.C.U. Arad. Dar, cum mingea este rotundă, jucătorii echipei F.C. Telecom și-au zis, dar dacă. Și le-a ieșit. ■ Spre disperarea conducerii tehnice și administrative a celor de la ACU Arad. Chiar dacă „fluierașii" au prins - intenționat sau nu - o zi slabă, semi-eșecul trebuie pus în primul rând în „cârca" unor jucători pregătiți de Marcel Coraș, care au fost de nerecunoscut. Practic, de la gazde, doar Aslău și, parțial, Ștefeligă pot fi remarcați. ■ În schimb, fotbaliștii „telefoniști" au jucat cu o ambiție demnă de toată lauda, de parcă de rezultatul partidei depindea viitorul echipei cu sediul în Micălaca. De admirat evoluția lui Cohan, Szellelky, Szillyer, Arman, Savin. Dar, de departe, Oprescu și Ardelean au fost cei mai buni „telefoniști". ■ „Centralul" Cincă din Balș a avut un fix cu faultul în atac. De 11 ori am numărat noi astfel de „infracțiuni", după care ne-am plictisit să le mai ținem evidența. ■ Voci din tabăra ACU spun că „fluierașul" ar fi venit cu lecția învățată, motivat de ... concurența pentru locul II. ■ Sau, alții mai inventivi, cred că Telecomul a jucat pe o primă-record. Supoziții, atât și nimic mai mult. ■ De aplaudat, fair-playul antrenorului Marcel Coraș, care a găsit puterea de a-i felicita pe adversari pentru că și-au apărat corect șansele. ■ În ultima etapă a turului „astralii" sunt „condamnați" să câștige la Abrud, pentru a rămâne în lupta promovării. De partea cealaltă, Telecom își dorește o victorie în fața echipei cu cea mai bună apărare (CS Vulcan), pentru o iarnă ceva mai liniștită.

DANIEL SCRIDON

VREA LUPAȘ ÎN DIVIZIA B?

Revelația turului de campionat în C6, West Petrom Arad a mai trecut un hop, sâmbătă, pe teren propriu, având ca partener de întrecere o formație extrem de incomodă, Cuprirom Abrud. Alternând meciurile bune cu cele mai puțin bune, elevii lui Francis Tisza au „optat" la ultima apariție în fața propriilor suporteri în acest an pentru varianta a doua care, însă, la finalul celor 90 de minute, cu ceva noroc, a produs trei puncte grele în economia ierarhiei. Și asta, pentru că cea mai fragedă formație din eșalonul trei al fotbalului românesc s-a cocoțat pe ultima treaptă a podiumului, pe care nu vrea să o părăsească nici după ultimul meci înainte de Sărbători, din fieful Mureșului Deva. Apoi mingea va trece în terenul „tripletei" Lupaș-Ienciu-Anca, aceștia putând schimba - oricând - obiectivul clubului. Bineînțeles, Schela de Petrol va avea și ea un cuvânt de spus, însă nu credem că va găsi un antidot atât de puternic pentru „virusul" contactat de fostul președinte și cei doi vicepreședinți la UTA, în cei cinci ani de activitate. Aceștia, oricât ar nega, nu pot sta departe de sportul - rege, iar o echipă în Divizia C nu pare a se apropia de standardele lor. Chiar și ca simpli „oameni din umbră", Marin Lupaș, Ioan Ienciu și Ioan Anca împreună cu A. Gandolfi, posibil element surpriză, pot aduce în curtea West Petromului jucători - care de altfel le aparțin - și care nu prea intră în vederile clubului fanion al Aradului. Grozav, Bier, Zaha sau Turcan par și ei tentați să schimbe „decorul", pentru simplul fapt că ar avea posibilitatea să câștige mai bine în Divizia C, decât în primul eșalon. Greu de crezut, dar foarte adevărat...

CĂLIN MNERIE

Asociația Presei Sportive din România împlinește 75 de ani

În 1920, cu ocazia Jocurilor Olimpice, belgianul Victor Boin a lansat ideea realizării unei Asociații Internaționale a Presei Sportive, idee ce avea să se materializeze la Paris, în 1924, când a avut loc actul de constituire.

Adunarea Generală de constituire a Asociației Presei Sportive din România a avut loc la 3 decembrie 1927, în prezența ziariștilor profesioniști din întreaga țară.

Ziariștii sportivi români au continuat să se afirme, unul dintre cele mai cunoscute nume fiind **Aurel Neagu**, ales președinte al A.P.S. și, mai apoi, președinte onorific, până la decesul său în 1995.

Ca urmare a unei activități intense, pentru prima oară în istoria sa, de 25 de ani (în 2002), Uniunea Europeană a Presei Sportive a ales, prin votul unanim al tuturor celor peste 40 de țări membre, pe colegul **Emanuel Fântâneanu** ca membru al Comitetului Executiv, două mandate consecutiv (1998-2002, 2002-2006), el fiind totodată și președintele Comisiei de tenis de masă a AIPS (din 1998), ales de presa internațională de specialitate.

Dacă până în 1989, întreaga activitate a presei sportive era grupată în jurul singurului cotidian de specialitate - Sportul - după 1989 consemnăm o veritabilă explozie în ceea ce privește dezvoltarea presei sportive. Gazeta Sporturilor sau Pro Sport, cărora li se alătură multe publicații din provincie, devin exponentele unei prese sportive de calitate. Dar secțiuni speciale sau pagini de sport conțin și toate celelalte publicații (Ziua, Cronica Română, România Liberă, Evenimentul Zilei, Național, Adevărul, Jurnalul Național, Azi, **Adevărul Arad** etc.), dovedindu-se că sportul este un domeniu de mare atractivitate publicistică.

De altfel, după 1989 a urmat o veritabilă reorganizare a activității generale a Asociației Presei Sportive **(1990-1994 președinte Constantin Macovei; din 1994 - președinte Emanuel Fântâneanu)**, în momentul de față impunându-se ca o organizație puternică, recunoscută ca atare de întreaga mișcare sportivă.

De asemenea, rămânând în sfera relațiilor internaționale, este de notat că A.P.S. este membră fondatoare a Uniunii Balcanice a Presei Sportive, înființată în 1996, dar și membră activă a AIPS și UEPS.

PRIMII 10 SPORTIVI AI CSM ARAD -PAB ROMÂNIA

Ca la fiecare sfârșit de an cluburile își alcătuiesc ierarhia celor mai valoroși sportivi pe anul în curs. Primul care i-a nominalizat pe cei mai buni 10 sportivi ai săi, după rezultatele obținute în competițiile internaționale din acest an, a fost Clubul Sportiv Municipal Arad - PAB România. Iată clasamentul:

1. Ionela Târlea - atletism, campioană europeană la 400 m g.

2. Mihaela Șteff - tenis de masă, campioană europeană la dublu fete și cu echipa României.

3. Adina Anton - atletism, campioană mondială de junioare la săritura în lungime.

4. Constantin Covaci - gimnastică, campion european cu echipa României.

5. Daniela Dodean - tenis de masă, campioană europeană la cadete, în proba de simplu.

6. Adriana Năstase - tenis de masă, campioană europeană cu echipa României.

7. Ana Gogoriță - tenis de masă, campioană europeană cu echipa României.

8. Iulian Raicea - tir, locul II în Cupa Mondială în proba de pistol viteză.

9. Marius Cenădan - tir, locul VI la Campionatul Mondial de juniori în proba de pistol viteză.

10. Ion Vieru - atletism, locul I la Cupa Europei în proba de 400 m.

Premiu special: Otilia Bădescu - tenis de masă.

C. ALEX

ÎNCĂLZIREA A FOST FĂCUTĂ...

▼ Meciul de sâmbătă, al West Petromului, părea la o primă vedere unul interesant și nu chiar așa de simplu de adjudecat de echipa gazdă. Acest lucru prin prisma unor jucători ai echipei oaspete, ca Arnautovic, Bubanja sau Pălăi, de care toată lumea a auzit. Dar cei trei au evoluat șters, fiind o umbră a ceea ce au fost odată. Cel puțin așa a reieșit din jocul lor. Sau, probabil, au prins o zi proastă. ▼ În schimb, campionii en-titre nu au avut nici un fel de probleme în a lua un avantaj considerabil pentru ca apoi să facă spectacol, unul atât de îndrăgit de publicul arădean. Cei doi componenți ai lotului național, Cătălin Burlacu și Flavius Lăpuște, nici că au dat semne de oboseală, fiind coșgeterii întâlnirii.Ofer Bercovich a dat posibilitatea tuturor baschetbaliștilor să pășească pe suprafața de joc, doar unul dintre ei - Cristian Iov - nu a reușit să înscrie.▼ În tribune au luat loc Dragan Petricevici cu întreaga echipă, Livasul oprindu-se la Arad, pentru două zile, înainte de a pleca în Slovenia. ▼ Toată atenția este îndreptată acum spre meciul de mâine din Bosnia-Herțegovina cu Alexandrovac Igokea. A fost la Arad 65-62 și cu siguranță va rezulta o încleștare aprigă.

ADELA C.

La Ineu, sărbătorile vor fi cu siguranță fericite

Nici cei mai înfocați suporteri ai Tricotajelor din Ineu nu se gândeau la startul sezonului că echipa lor de suflet se va număra la finele turului printre favoritele certe la promovarea în Divizia B. Indiscutabil, meritul cel mai mare la realizarea acestui parcurs îl are antrenorul Sorin Cigan, care pe lângă cei rămași din vechea gardă și-a adus „armada bihoreană", pe mâna căreia a riscat și a câștigat. În plus, publicul ineuan s-a putut delecta cu golurile acestui realizator de excepție, care este Cristian Luca, omul providențial și în meciul de sâmbătă cu Turda, echipă ce a câștigat Cupa României în 1961, învingând în finală pe Rapid cu 2-1. Oaspeții s-au prăbușit pe gazon la finele ostilităților de parcă ar fi pierdut finala Ligii Campionilor, semn că promisa primă de la Zalău a fost destul de consistentă. Publicul a fost conectat și menținut la tensiunea partidei de crainicul stadionului, nimeni altul decât Theodor Jușcă, aflat în vervă. Extrem de bucuroasă de deznodământul confruntării a fost și Paula Irimia, soția portarului, însoțită la meci de un superb exemplar canin. După acest meci jucătorii ineuani au intrat într-o binemeritată vacanță cu sărbători de iarnă, care vor fi cu siguranță fericite.

SORIN CAZAN

CURTICIUL VREA VICTORIE (ȘI) LA MARGHITA

● Victoria obținută, sâmbătă, de Frontiera Curtici în fața Unirii Dej - una dintre candidatele la promovare - are darul de a ridica moralul băieților lui Sandu Gaica și Honoriu Dobra, astfel că obiectivul deplasării la Maraghita, din ultima etapă, este victoria. ● Gaica a dat dovadă de mult curaj, aruncându-l încă din primul minut în luptă pe tânărul Liga, acesta având un viitor frumos în față. Mingea e acum în terenul lui. ● Victoria de sâmbătă a fost dedicată de jucători lui Dinu Maghici, care vinerea trecută a schimbat „prefixul", împlinind 20 de ani. Maghici nu a rămas dator, cinstindu-și coechipierii cu o masă la încheierea jocului. ● Din păcate, „fluierașii" le-au dat, din nou, de furcă gazdelor, golul de 2-2 reușit de Cozma fiind marcat de vârful Dejului, dintr-o poziție clară de off-side. ● Noroc cu ultimul sfert de oră, o perioadă fericită pentru Frontiera, care a reușit să adune în acest interval punct(e) în nu mai puțin de patru partide. ● Așadar, sâmbătă, echipa lui Gaica și Dobra se deplasează la Marghita unde, dacă va repeta evoluția de sâmbătă, pare de neconceput să vină cu traista goală.

RADU ROMANESCU

CUPA UNIVERSITAS, LA FINAL

Zilele trecute, pe terenul Bazei Sportive „Constructorul", s-a încheiat Cupa Universitas la mini-fotbal, competiție organizată de Liga Studenților Universității de Vest „Vasile Goldiș" și a Facultății de Educație Fizică și Sport, cu sprijinul prodecanului Ioan Marconi. Iată rezultatele din finale:

Feminin
Gaițele - Cotogârlele 11-0
Masculin
Errea - Argeș 3-2

Echipele câștigătoare au fost premiate cu tricouri din partea Academiei Olimpice Române, filiala Arad. În plus s-au acordat și unele premii speciale: **golgeter** - Florin Rusu (Errea), 16 goluri; **cel mai bun portar** - Ciprian Amado Mureșan (Errea); **cel mai tehnic jucător** - Petru Braițiu (Dream Team); **cea mai bună jucătoare**: Zorica Danci; **premiul fair-play:** echipa MG -6.

D.S.

AMICAL „COLORAT"

Mai de voie, mai de nevoie, conducerea tehnică și-a modificat agenda în această săptămână, acceptând organizarea unui meci-școală pentru jucătorii străini, de culoare, dar și câțiva fotbaliști din ligile inferioare care-și oferă serviciile clubului UTA. Așadar, astăzi, titularii „Bătrânei Doamne" vor avea în față o formație colorată cu patru piese pitorești: apărătorul camerunez Ellie Sôm (fratele lui J. Njock), mijlocașii francezi Jimmy Saint Germain și Ernest Nkan (sosit ieri) și atacantul australiano-ganez Agyemang Akwasi, alături de care vor evolua Alin Petruț (Telecom), Alin Volocaru (Minerul Motru), Solomon Niculai (West Petrom Arad), precum și doi fotbaliști de la Gaz Metan Mediaș și Chimica Târnăveni. Meciul este programat să înceapă la ora 13,00, pe arena CPL, însă organizatorii pot modifica atât ora cât și locul de disputare al întâlnirii în funcție de condițiile meteorologice.

C. MNERIE

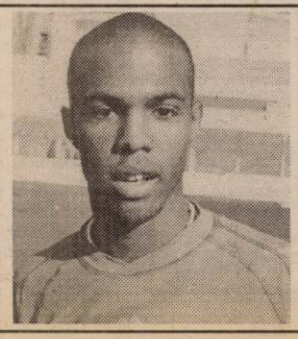

Mijlocașul Jimmy Saint Germain poate demonstra că merită să îmbrace tricoul UTA-ei

Foto: **V. MUSCA**

CÂȘTIGĂ ÎMPREUNĂ CU UTA!
FII ARĂDEAN PE VIAȚĂ!
CUMPĂRĂ ACȚIUNI LA UTA!
Te așteptăm zilnic la sediul clubului între orele 11 - 14, tel. 289.204. (c.b.)
Partenerii UTA: WEST BANK, ROWO, ROMTRANS, METAL COMP, ERIKA INVEST, LACKNER & SCHWARZ, HELVETICA MILK, AGRIROM, PLETL, ERREA, IMAR, GENERAL BETON, INSTAL GROUP, MR FAB, FERONERIA

S.C. INSTALAȚII PROMPT SERVICE S.R.L. CALEA TIMIȘORII NR. 39, ARADUL NOU

LANȚUL-SANEX

TEL. 0257-287.340, 0257-287.776, 0722.807.903

Vă oferă: **Articole** pentru: Instalații de apă, Gaz, Instalații sanitare, Electrice, Uz casnic și gospodăresc.

Servire promptă! PREȚURI MICI **ORAR** zilnic: 8 -18, sâmbătă: 8 - 13 (C.A.)

S.C. ANNO S.R.L.

VĂ OFERĂ PRIN MAGAZINELE DIN

Arad str. Andrei Șaguna nr. 52, tel/fax 0257/213.111

- ȚEVI CUPRU dim. Ø 15-22 + fitinguri aferente
- ȚEVI MULTSTRAT dim Ø 16 - Ø 20 + conectori aferenți
- ȚEVI PVC dim Ø 32 - Ø 110 + accesorii diferite

REZERVOARE WC „LAGUNA”
POMPE RECIRCULARE „GRUNDFOS”, „WILO”
TERMOMETRE, MANOMETRE, „SUPAPE”
ROBINEȚI CALORIFERE 1/2 - 3/4 „ICMA” „TESA”
ROBINEȚI TERMOSTATAȚI 1/2
ROBINEȚI SFERICI apă 1/2 - 2 gaz 1/2 - 3/4

- Țigle JAMINA import Ungaria

Modele: POLKA, KERINGÓ, CSARDAS, TANGO
Glazurate și neglazurate.

Societatea asigură transport gratuit la domiciliu pe raza municipiului Arad.

Arad, Andrei Șaguna nr. 39 tel/fax: 0257-228.111

- FAIANȚĂ IMPORT - SPANIA, ITALIA „KEROS”, „ZALA”
- GRESIE IMPORT SPANIA, ITALIA „KEROS”, „ZALA”
- PARCHET LAMINAT
- LAMBRIURI
- CABINE DUȘ
- VANE HIDROMASAJ
- ADEZIVI + ACCESORII DIFERITE

(2734502)

S.C. ARAUTO LEASING S.R.L.

2900 ARAD str. Dr. Ioan Rațiu nr. 13 tel: 0745.10.63.63
www.arautoleasing.ro radu.farcas@arautoleasing.ro

- **OPEL ASTRA** 1.7 DTI CARAVAN AN 2000 KM. RULAȚI 80.000. CLIMA, AIRBAG, ABS PREȚ CIP 8.950 EURO
- **VW PASSAT VARIANT** 1.9 TDI AN 2000 KM. RULAȚI 72.000 CLIMATRONIC, AIRBAG ABS, ESP, PREȚ CIP 13.600 EURO
- **AUDI A4** TDI 2.5 V6 AN 2000 KM. RULAȚI 108.000 AIRBAG, ABS, NOU CLIMATRONIC, PREȚ CIP 13.700 EURO

OFERĂ O GAMĂ DIVERSIFICATĂ DE AUTOTURISME ȘI AUTOUTILITARE

LA PREȚURI AVANTAJOASE CU PLATA
CASH, LEASING, SAU RATE 12, 24, 36, 48 LUNI.
PERSOANELE FIZICE AVANS 15% → DOBÂNDA 9% PE AN
SOCIETĂȚILE COMERCIALE AVANS 20% → DOBÂNDA 9% PE AN (1586231)

---

foto studio **enigma**

ATENȚIE ABSOLVENȚI !

Toata gama de fotografii pentru clasele terminale

Preturi mai mici ca anul trecut, oferta mai diversificata !

CLASIC & DIGITAL
Traditie, profesionalism

Sediul: Bulevardul Revoluției, nr. 80 Tel. 0257.251459
Kodak EXPRESS
www.fotoenigma.ro 4 magazine in Arad

(c.b.)

SC EXPERT SA

lichidator al **SC AGROZOOTEHNICA CEALA SA Arad**, anunță vânzarea conform Legii 64/95 prin licitație publică, deschisă, cu strigare a următoarelor active proprietatea **SC AGROZOOTEHNICA CEALA SA: FERMA 5 NĂDLAC,** creștere porcine, activ situat la 1 km înainte de intrarea în Nădlac, jud. Arad, compus din: clădiri, construcții speciale și teren în suprafață de 11.467 mp, având prețul de pornire de 943.029.780 lei. **Prețul nu conține TVA. Licitația va avea loc în data 16 decembrie 2002, ora 12,00 la sediul societății din Arad str. Dumbrava Roșie nr. 1.** Contravaloarea caietului de sarcini este de 1.000.000 lei. Caietul de sarcini poate fi achiziționat, la sediul societății lichidatoare din Arad spl. Magheru bl. 303 sc. B ap 17. Taxa de participare la licitație (nerambursabilă) este de 1.000.000 lei. Garanția pentru înscrierea în licitație este de 10% din valoarea de pornire. Înscrierile, achitarea taxei de participare, achitarea contravalorii caietului de sarcini și depunerea garanției pentru licitație se pot efectua până la data de 13 decembrie 2002, ora 15,00. Relații la tel. 0257/259.740 sau 0723-562.433 d-na Farcas Adina. (C.A.)

---

7 MAGAZINE ÎNTR-UN SINGUR MAGAZIN

S.C. COMSIM S.R.L.
LG ROMANEL

PRODUSE
ELECTRONICE
ELECTROCASNICE – ELECTRICE
UZ GOSPODĂRESC
CHIMICALE – MENAJ
TEHNICO – SANITARE
CASĂ DE SCHIMB VALUTAR
REPREZENTANȚĂ CONNEX

Vânzări în rate, fără avans.
Transport gratuit în municipiul Arad
B-dul Revoluției Nr. 83, Tel.: 0257/280 817
Orar zilnic 8 - 20 Sâmbăta 8 - 16

(C.A.)

Noi locuri de muncă la Leoni Wiring Systems Arad

Furnizor pentru cei mai mari producatori de automobile si pentru cei mai importanti producatori din industria auto, Leoni are 55 de fabrici in 21 de tari si are si are peste 16.000 de angajati in toata lumea.

In Arad activitatea a inceput in mai 1999 prin fabricarea de circuite electrice pentru Rover si Land Rover
In prezent LEONI Wiring Systems Arad are 1400 de angajati, cifra care va creste in viitor.

În prezent dorim să angajăm personal pentru următoarea poziție:

Asistent Import Export

Responsabilități :
Întocmirea documentelor de import + export
Întocmirea DVI și DVE
Vămuirea mărfurilor
Pregătirea deconturilor de lohn

Pregătirea și experiența necesară :
Cunoașterea procedurilor de vămuire
Cunoștintele de limba engleza prezinta un avantaj
Capacitatea de a lucra în echipă

Dacă sunteți interesat:
Trimiteti un CV si scrisoare de intentie până în data de 9 Decembrie 2002, la fax 057/275115 sau e-mail Raluca.Hera@LeoniWiring.co.uk.

Aceste posturi reprezintă o posibilitate de a vă alătura unei importante companii multinaționale și oferă excelente oportunități în carieră. Sediul nostru se extinde și noi oportunități vor apărea întrucât producția în România va crește în următoarele 18 luni.

(2734527)

SC EUROCONSULT SRL

ANGAJEAZĂ

ASISTENTĂ MANAGER

- bune cunoștințe de operare PC și internet (e-mail)
- profesionalism
- prezență agreabilă
- disponibilitate la program prelungit
- seriozitate, spirit de echipă, responsabilitate

CV + scrisoare de intenție se depun la sediul firmei, str. **Gh. Popa (fosta Stejarului), nr. 7, ap.1,** Arad sau pe e-mail la **euroconsult.arad@xnet.ro** până în data de 10 decembrie 2002.

Vor fi solicitați pentru interviu doar candidații selecționați.

Informații la 0257-257.143, 0257-228.505.

(2734580)

dorela COLLECTION
STR. EMINESCU NR. 3
WWW.DORELA.COM

ANGAJEAZĂ

Coordonatoare producție (normare)

Cerințe:
- experiență în domeniu sau aptitudini manageriale
- disponibilitate pentru program prelungit
- vârsta maximă 35 de ani

Vânzătoare

Cerințe:
- aspect fizic placut
- experiență în domeniu
- disponibilitate pentru program prelungit
- vârsta maximă 35 de ani

CV-urile incluzând număr de contact se vor lăsa la sediul firmei din strada Eminescu nr. 3
(c.a.)

SUZUKI
economic, fiabil, confortabil

RȘ SARA MOTORS s.r.l. , Calea Aurel Vlaicu, bl. 1, parter
Tel./fax 0257/22.92.72, 25.39.29, www.suzukivest.ro

Cumpără
în perioada 2-7 decembrie
orice produs Chic
și indiferent de valoare
participi la concursul Chic
unde poți câștiga
un weekend la Viena
oferit de
agenția de turism Juniorul Chic
(c.a.)

Dispoziția Nr. 211
din 02.12.2002
privind convocarea Consiliului județean Arad

Președintele Consiliului județean Arad,
În temeiul prevederilor art. 106 alin. 1 din Legea nr. 215/2001 a administrației publice locale,

DISPUNE:

Articol unic: Consiliul județan Arad se convoacă în ședință extraordinară în data de 6.12.2002, ora 12,00 cu următoarea

ORDINE DE ZI:

1. Proiect de hotărâre privind rectificarea bugetului propriu al Consiliului județean Arad pe 2002.
2. Proiect de hotărâre privind antrenarea fondului de rulment propriu al Consiliului județean Arad.
3. Proiect de hotărâre privind stabilirea criteriilor specifice de repartizare a unor sume pentru echilibrarea bugetelor locale.
4. Proiect de hotărâre cu privire la stabilirea procedurilor de repartizare a fondurilor bugetare și a fondurilor cu destinație specială și susținerea financiară a acțiunilor din cultură, culte, educativ-științifice și sportive.
5. Proiect de hotărâre privind rectificarea bugetului de venituri și cheltuieli pentru activitățile autofinanțate din cadrul Direcției județene pentru protecția plantelor și alte servicii.
6. Proiect de hotărâre privind nivelul pe 2003 a redevenței, respectiv a taxei de folosință pentru bunurile care aparțin domeniului public al județului Arad concesionate către SC Compania Transport Public SA Arad, SC Aeroportul Arad SA sau date în folosință Regiei Autonome de Apă Canal Arad.
7. Proiect de hotărâre privind scoaterea din funcțiune și dezmembrarea unor fonduri fixe aparținând domeniului public județean, cu durata normală de utilizare expirată și care se găsesc concesionate la SC Compania de Transport Public SA Arad.
8. Proiect de hotărâre privind constituirea Comisiei județene antisărăcie și promovare a incluziunii sociale Arad.
9. Diverse.

Președinte,
CAIUS PARPALĂ
Avizat de secretarul general al județului
Ioan Silaghi

(2734622)

DEPOZITUL
BRUKENTHAL

Dobândă: Fixă - 23%
Termen: 6 luni

Depozitele sunt garantate conform legii
Se acceptă împuterniciți

Suma minimă:
5 milioane lei - persoane fizice
25 milioane lei - persoane juridice

BANCA COMERCIALĂ CARPATICA
Arad, Complex Expo Market Jackson
Tel.21.69.83
(2734522)

OFERTA PROMOȚIONALĂ!
EURO-CASSA S.R.L.

ÎMPRUMUTURI

de la 10-40 milioane - comision 14% pe an
și de la 50-500 milioane - comision 6% pe an
pentru imobile, mașini etc.

ORAR 9,00-17,00, B-dul Decebal nr. 2-4, cam. 211.
(S.C. PROIECT) Telefon: 284.390
(2734249)

Cu ocazia Sărbătorilor de iarnă,
în perioada 25 noiembrie - 25 decembrie
Prodagro Cetate SRL
lansează:
Ofertă promoțională
pentru
PUI DE ȘIRIA
la pretul de

34.000 lei/kg + TVA

Informații la tel. 0788-577.826
(2734703)

ANIVERSĂRI

Cu prilejul celor 12 ani de păstorie arhierească îi dorim Înaltpreasfinției Sale Doctor TIMOTEI SEVICIU, Episcop al Aradului, Hălmagiului și Ienopolei, ANI MULȚI, DEPLINĂ SĂNĂTATE, prodigioasă și prestigioasă activitate arhierească!.

Prof. dr. Septimius și Mircea Păcurariu, prof. Ion și Ana Mureșan, înv. și preot Nicu Pagubă, prof. univ. dr. Gheorghe Șora.

60 de trandafiri roșii, multă sănătate și toată dragostea noastră pentru SOFI CRESTA, îți doresc soțul Doru și nepoții Dina și Delu.

La venirea ta pe lume, CEZAR ALEXANDRU, îți dorim multă sănătate, o viață frumoasă plină de împliniri și să-i bucuri pe mami și tati. Anca și Gerlinde.

MATRIMONIALE

DOMNI GERMANI, serioși, doresc CĂSĂTORIE cu doamne, domnișoare serioase, drăguțe. Venim în decembrie în România. Telefon 279251; 0723.207.324. (29153)

VÂNZĂRI APARTAMENTE DOUĂ CAMERE

Vând apartament la casă, 2 camere, central, Legea 112, apă, gaz, încălzire proprie; negociabil. Telefon 210288; 0744.522.034. (29824)

Vând apartament 2 camere, decomandat și amenajat modern la cheie + garaj și boxă, Micălaca bloc 104, etaj II, preț negociabil 21.000 Euro. Telefon 265944; 0745.104.215. (29921)

Vând apartament 2-3 camere, Vlaicu-Micălaca, convenabil. Telefon 256100; 279718; 0744.542.931. (29952)

Vând apartament 2 camere, bun pentru cabinet, birou, str. V. Milea. Telefon 213113; 0744.559.201. (29605)

Vând apartament 2 camere. Telefon 0745.909.445. (30012)

Vând apartament 2 camere, tot confortul, Chișineu-Criș, 8.000 $. Telefon 522008. (4226811)

Ocazie! Vând apartament 2 camere, Miron Costin, contorizat, 75 mp, balcon închis, ocupabil. Telefon 284521; 0744.150.688. (20032)

Vând apartament 2 camere Piața Miorița, preț 11.500 $ negociabil. Telefon 259238. (30070)

VÂNZĂRI APARTAMENTE TREI CAMERE

Vând apartament 3 camere, Vlaicu, etaj I, multiple îmbunătățiri, mobilat modern + garaj, 11.500 Euro. Telefon 0744.763.117. (29685)

Vând apartament 3 camere ultracentral, parter, 24.000 $, canapea 2.500.000 lei. Telefon 270954. (29724)

Vând apartament 3 camere Chișineu Criș, toate îmbunătățirile, avantajos. Telefon 0744.808.447. (29783)

Vând apartament 3 camere, ultracentral, la casă, neamenajat, str. Lacului nr. 3/4, etaj I, Legea 112, sau schimb cu garsonieră confort I plus diferență, preț informativ 30.0000 Euro, negociabil. Telefon 265944; mobil 0745.104.215. (29921)

Vând apartament 3 camere, spațios, 224 mp, ultracentral, B-dul Revoluției. Telefon 0744.559.201; 0740.069.779. (29605)

Vând apartament în casă, 3 camere, str. Cosbuc, 26.000 Euro. Telefon 233120. (29754)

Vând apartament 3 camere, confort I, decomandate, 2 băi, etaj IV, Vlaicu. Telefon 271927; 0745.106.247.(30024)

VÂNZĂRI APARTAMENTE PATRU CAMERE

Vând apartament patru camere 1/4, Calea Aurel Vlaicu, bl. X40, balcon închis, contorizat, parchetat, fără alte îmbunătățiri, preț 12.000 Euro. Telefon 0744.563.370; 234747. (30009)

Vând apartament + pivniță, în Piața Catedralei, etaj I, 230 mp, ideal firme, preț 42.000 Euro. Telefon 0744.248.269. (29607)

VÂNZĂRI CASE

Vând urgent casă cu grădină 8 arii, Covăsânț. Telefon 280377; 385058. (29932)

Vând în Neudorf, comuna Zăbrani, casă mare, din cărămidă + anexe, curte și grădină mare. Telefon 0744.127.307. (29576)

Vând vilă - Vlaicu. Telefon 0745.634.885; 276553. (28369)

Vând casă 3 camere, bucătărie, grădină și anexe. Telefon 0740.862.046. (29093)

Vând urgent 2 case la gata, cu grădină 3.600 mp, front stradal 40 mp, la șosea, Calea Timișorii nr. 202-204. Telefon 0745.862.042 sau 287773. (29632)

Vând casă 2 camere + hol + anexă, teren 700 mp, front stradal 13 m, utilități, Micălaca, str. Constanța 8, 25.000 USD, fix. Telefon 0722.588.642. (4723645)

Vând urgent casă mare 8 camere, 2 băi, 2 bucătării, curte mare, intrare auto, gaz, apă curentă, canalizare, încălzire centrală proprie, preț negociabil la vedere. Informații telefon 284048. (29739)

Vând casă, Aradul Nou, compusă din 3 camere, baie, bucătărie, antreu, cămară, curte, grădină mică, preț 16.000 Euro, negociabil. Telefon 0744.770.654. (29976)

Vând casă cu grădină mare în Ghioroc. Telefon 0721.022.160; 0721.825.889. (30004)

VÂNZĂRI SPAȚII

Vând (schimb cu auto) GHERETĂ amplasată pe teren privat, 1.500 EU. Telefon 0740.146.940. (30044)

Vând TERASA „CAPPUCCINO" din strandul NEPTUN. Telefon 0723.404.207. (30014)

VÂNZĂRI TERENURI

Vând teren investiții în incinta fostelor Sere (Alfar). Telefon 0745.365.755; 235171. (29902)

Vând teren intravilan, 10.000 mp, zona Aradul-Nou, posibilitate apă, curent, gaz. Informații telefon 0723.297.231, orele 16-20. (29734)

Vând teren la șoseaua de centură, zona Grădiște-Micălaca. Telefon 0722.238.837. (29896)

Vând teren 750 mp, cu casă modestă, str. Petru Rareș. Telefon 0722.238.837; 218148. (29896)

Vând teren intravilan 3830 mp în Arad, str. Câmpia Turzii 54. Informații telefon 286514. (29856)

VÂNZĂRI AUTO

Vând Citroen BX Diesel, hidraulic, înmatriculat. Telefon 0723.324.883; 0788.333.614. (29982)

Vând Omega 2,5 Diesel cu motor BMW, 1995, climă, full option, stare excepțională, negru metalizat. Telefon 0722.292.611. (29987)

Vând radiator FORD ESCORT (FIESTA) 1,6 benzină și RADIATOR BMW benzină 2000. Informații telefon 462568; 0744.244.501.

Vând bord Renault 11 complet + partea electrică. Telefon 260764. (28950)

Vând ANVELOPE ARO, Jeep - 500.000; autoturisme 13, 14 - 300.000; 15, 16 - 400.000 și camioane. Telefon 259339, 563027; 0744.706. 321. (29372)

Vând tractor 445 DT cu cabină, stare bună, 3.300 Euro. Telefon 0722.298.298; 287340, între orele 8-18. (29878)

Vând Ford Fiesta, fabricație 1985, 1.300 Euro, stare perfectă, înmatriculat. Telefon 0722.251.555. (29892)

Vând Mercedes MB100, transport marfă, 1990. Telefon 280965. (29169)

Vând (schimb) Nissan Sunny an '84, 1500 EU. Telefon 0740.146.940. (30044)

(Continuare în pagina 14)

ABONEAZĂ-TE LA ADEVĂRUL

Pentru luna ianuarie prețul abonamentului este de 70.000 lei

PENTRU ABONAȚI, ZIARUL COSTĂ DOAR 2800 LEI

Se pot face abonamente și pe trei luni, șase luni și un an, abonații nefiind afectați de majorările de preț ulterioare.

Cititorii care doresc să se aboneze la cotidianul „Adevărul" și întâmpină dificultăți în contractarea abonamentelor sunt rugați să sune zilnic, între orele 8-16, la Oficiul Județean de Poștă Arad (tel. 230.850) sau la redacția ziarului nostru (tel. 281.797).

(Urmare din pagina 13)

Vând Dacia 1980, stare bună, CIV, numere noi, 2004, 600 USD. Telefon 0744.677.631. (29960)

Vând acte Opel Omega Berlină și mașină avriată. Telefon 0722.251.555. (29986)

Vând Ford Mondeo 1,8 i, an fabricație, 1995, electric, 112.000 km la bord, preț 5.200 Euro. Telefon 0744.512.505. (29981)

Vând Opel Astra Caravan, capacitate cilindrică 1,4, an fabricație 1994, preț 4.200 Euro, negociabil. Telefon 0744.770.654. (29976)

Vând tractor U-650. Telefon 0740.944.300. (30010)

Vând Dacia, an 1990, preț 1.550 USD. Telefon 0721.374.158. (30011)

Vând talon cu CIV Dacia Berlină, 1987, 100 $. Telefon 0740.584.578. (4226810)

Vând Espero, 1996, alb, climă, ABS, jenți aluminiu. Telefon 0744.552.086. (30033)

Vând avantajos Dacia Brelină roșie, 2000, vizibilă zilnic. Telefon 257670. (30038)

Vând microbuz Mercedes MB 100, an fabricație 1988. Informații telefon 0722.336.307 sau fix 283020. (20052)

Vând Dacia 1310 L.i. (v 2002), 5.000 km, preț 3.500 $. Telefon 0724.249.850. (30071, 72)

Vând U 650 stare perfectă. Telefon 0257 - 461246. (30055)

Vând BMW 735 i, an fabricație 1989, stare excepțională, preț 4.500 EU negociabil. Telefon 0257 - 279912. (30061)

Vând Dacia 1310, an 1998, 2.150 USD negociabil. Telefon 0744.783.821. (4724260)

Vând Opel Vectra an 1993, îmbunătățită, 4.300 USD negociabil. Telefon 0744.492.064. (4724260)

Vând autoutilitară TV 35, 4 tone, 1000 EU. Telefon 468082. (4724259)

Vând Dacia 1300, stare bună, CIV + VT, ac, preț 800 EU fix. Telefon 246494. (4724255)

Vând Dacia Break, an 1991, preț 900 USD. Telefon 0257 - 229662, 0744.439.474. (4724254)

VÂNZĂRI ELECTRO

Vând COMBINĂ COSMETICĂ 4 funcții. Telefon 0723.324.883. (29982)

Vând TELEVIZOARE deosebite, modele noi, plastic, diagonală mare, teletext, telecomandă, cu garanție, NOKIA, NORMANDE, RFT, prețuri între 180-350 $. Telefon 0722.706.535. (30030)

Vând foarte ieftin, garanție, TELEVIZOARE COLOR, MAȘINI AUTOMATE, COMBINE și LĂZI frigorifice. Telefon 274600. (29810)

Vând combină Sony cu CD Grundig și 2 boxe 75 W, preț 220 Euro, negociabil. Telefon 260674; 0723.269.381. (29950)

Vând CONGELATOR sertare, COMBINĂ FRIG, TV COLOR, MAȘINĂ SPĂLAT AUTOMATĂ, VIDEORECORDER, ieftin și cu garanție. Telefon 275277. (29113)

Vindem cheș și în rate (second hand) MAȘINI de SPĂLAT, TV COLOR, FRIGIDERE, COMBINE, LĂZI, VITRINE FRIGORIFICE, CONGELATOARE, ASPIRATOARE, VIDEO, Calea Radnei nr. 225. Telefon 0257-259339, 563027; 0744.706.321. (29372)

Vindem CASE MARCAT, CÂNTARE ELECTRONICE, CONSUMABILE. Telefon 272727. (29915)

Vând ladă frigorifică Artic 400 lt, nouă, preț 200 Euro. Telefon 385118. (29978)

Vând TELEVIZOARE COLOR plastic, diferite diagonale, teletext, telecomandă. Telefon 338090. (30006)

Vând TV COLOR, MAȘINI de SPĂLAT (modele noi). Telefon 251392. (30022)

Vând centrală Nokia Premicell 09 i, 220 $, antenă parabolică, 100 $. Telefon 0740.584.578. (4226810)

VÂNZĂRI DIVERSE

Vând FIRMĂ cu multiple activități, plus casă marcat puțin folosită. Telefon 349592. (29990)

Vând sufragerie „Drobeta", birou, bibliotecă, canapea extensibilă, chiuvetă fontă, impecabile. Telefon 254424. (30002)

Vând bibliotecă furnir stejar, stare perfectă. Telefon 235176. (29682)

Vând dormitor Ludovic și Stil, garnișe, scară din fier, prețuri convenabile. Telefon 271120; 0745.169.760; 0744. 541.230. (29400)

Vând pian scurt vienez. Telefon 0744.127.307. (29576)

Vând GARAJ ultracentral cu extras CF. Telefon 0744.784.443. (29560)

Vând POMI FRUCTIFERI diferite specii, TRANDAFIRI, GARD VIU. Dorobanți, nr. 86. Telefon 535058, SARUSI. (29677)

Vând ROLETE plastic, import, ROLETE LEMN, JALUZELE. Telefon 0259-478503; 0745.594.415. (29678)

Vând PLASĂ GARD ZINCATĂ, 25.000 lei/kg, COTURI și BURLANE FUM, 35.000 lei/buc, str. VRABIEI 4. Telefon 289997. (28454)

Vând MOBILĂ second-hand import GERMANIA. Telefon 228936. (29753)

Vând LEMNE DE FOC, esență tare. Telefon 282878; 0744.341.914. (29785)

Vând cățel Dog German Arlechin, vaccinați, deparazitați, 2 luni, preț 50 Euro, negociabil. Telefon 210181; 0745.162.513; 0745.023.641. (29880)

Vând 3.000 kg tărâte la 30 km de Arad. Telefon 0740.142.327. (3142500)

Vând mulgător și 2 vaci cu lapte. Informații telefon 0745.505.122. (3142491)

Vând 2.000 kg sămânță lucernă. Telefon 0744.778.454. (4226807)

Vând 4 tauri mari. Telefon 218198; 0721.933.913. (29929)

Vând PARCHET FAG, PERVAZURI (fag, stejar), PALUX. Telefon 235271; 0744.555. 338. (29936)

Vând țuică prună Zalău, 52°, 70.000 lei/ lt. Telefon 338216. (28993)

Vând ladă frigorifică, frigider mic și boia, Pîncota. Telefon 466606. (4723637)

Vând iapă 5 ani, ham nou, șraf, plug, prășitoare. Telefon 416355, 416286. (29782)

Vindem ROLETE plastic, import, rolete LEMN, garanție. Telefon 0259-134807; 0745.827.725. (29648)

Vând baloți fân, convenabil. Telefon 0744.633.584. (28704)

Vând garaj la parter bloc, cu încălzire centrală, curent, apă, Aradul-Nou. Telefon 288403. (29823)

Vând familii struți. Telefon 0744.797.831. (29919)

Vând vacă cu lapte și o viteauă, Vladimirescu. Telefon 514164. (29958)

Vând scroafe Marele Alb. Telefon 0745.117.245. (29972)

Vând aragaz cu patru ochiuri și frigider. Telefon 219041. (29975)

Vând porci grași. Telefon 282251. (29989)

Vând urgent LEMNE FOC, o mașină mare (tăiate). Zilnic, telefon 214238. (29991)

Ocazie! Vând dormitor modern lemn brad, stare impecabilă - 9 milioane și bibliotecă Alkmar stejar - 6,5 milioane, covor persan lână 3,5x2,5 - 3,2 milioane, vană fontă cu baterie 1,2 milioane. Telefon 212593, 0723.622.442.

Vindem TERMOTECI, CALORIFERE. Montaj gratuit. Rate. Fără giranți. Telefon 0740.848.239. (30044)

Vând fereastră 3 canate, geam, rolete, stare bună. Telefon 231833. (29995)

Vând un cuptor și un cuptor cu dospitor pentru patiserie, trifazic, preț 1200 Euro. Telefon 234747; 0745.535.511. (30009)

Vând canapea extensibilă, preț 2.000.000 lei. Telefon 234747; 0744.563.370. (30009)

Vând frigider, congelator, ladă frig, combină frig, vitrină frig, cu garanție; casă. Telefon 210613. (30021)

Vând CHERESTEA BRAD și elemente de ȘARPANTĂ. Telefon 0723.185.820; 0723. 185.931. (30031)

Vând mobilă tip „Nădlac", preț convenabil. Telefon 287544. (30025)

Vând mașini de cusut industriale cu 2 ace pentru confecții ușoare, stare foarte bună, preț bun. Telefon 0722.592.530. (30034)

Vând cantitate mare de fân din anul acesta. Informații la telefon 0721.699.334. (30035)

CUMPĂRĂRI TERENURI, IMOBILIARE

Cumpăr garsonieră, ofer 4.000 $. Telefon 0721.762. 146. (29987)

Cumpăr teren arabil în comuna Grăniceri. Telefon 228592 sau 0744.788.111. (28694)

Cumpăr apartament, garsonieră. Telefon 256100, 279718; 0744.542.931. (29952)

Cumpăr apartament 2, 3 camere, Micălaca, zona III, Vlaicu, zona UTA exclus parter, ultimul etaj. Relații telefon 0724.438.242. (30027)

Cumpăr locuință 1-2 camere, preț convenabil. Telefon 0740.848.239. (20044)

Cumpăr apartament 3 camere, preferabil Vlaicu, ofer maxim 14.000 $. Telefon 219283; 0744.634.835. (30056)

CUMPĂRĂRI AUTO

Cumpăr Dacie între anii 1985-1995, numai cu CIV și numere noi, cu probleme caroserie. Ofer între 8-17 milioane. Telefon 0723.837.619. (29945)

Cumpăr remorcă cu 2 axe pentru microbus. Telefon 9745.680.589. (29584)

CUMPĂRĂRI ELECTRO

Cumpăr ecran TV 68 ESF de Grundig sau Philips, bun (în garanție). Telefon 0722.686.637. (29887)

CUMPĂRĂRI DIVERSE

Cumpăr 3.000 kg grâu de panificație la Sântana. Telefon 0740.142.327. (3142500)

Cumpăr PORUMB BOABE și ȘTIULEȚI. Achit imediat. Telefon 232943. (29096)

Cumpăr 100 oi țigăi și semănătoare porumb + remorcă 5 tone roata V-a. Telefon 0744.477.085. (29835)

Cumpăr remorcă cu 2 axe pentru microbus. Telefon 0745.680.589. (29594)

Cumpăr urgent și foarte avantajos actele unei Asociații familiale (AF) în desființare, fără spațiu, în județul Arad. Telefon 0257 - 469963. (30045)

LOCURI DE MUNCĂ

SOCIETATE COMERCIALĂ angajează BARMANĂ. Telefon 256835. (29966)

VICOHAMBURGER angajează VÂNZĂTOARE pentru punct lucru Calea Victoriei, vârsta 18-35 ani. Telefon 0722. 744.733. (29970)

Angajăm urgent VÂNZĂTOARE. Telefon 282277, orele 16-18. (29894)

PARFUMERIA INA CENTER ARAD angajează VÂNZĂTOARE, cunoscătoare limba engleză și franceză, aspect fizic plăcut. Informații, depunerea CV-ului la magazinul INA CENTER, B-dul Revoluției, între 2-7 decembrie, orele 10-20. Telefon 255647. (29949)

Angajăm AGENȚI de PAZĂ, băieți și fete. Telefon 270875. (29662)

LORI COMIMPEX, fabrică încălțăminte, angajează CUSĂTOARE, MAȘINISTE. Telefon 278754. (29852)

„ROMDIL" BAIA-MARE, angajează SUDORI, MECANICI, INGINER MECANIC. Telefon 0722.934.331; 0262-274725. (29676)

Fabrică încălțăminte angajează MAISTRĂ pentru bandă de cusut; MAISTRĂ pentru croi și MECANIC. Telefon 272240. (4723646)

SOCIETATE COMERCIALĂ angajează COFETAR, experiență, salar atractiv. Telefon 258274, 257511. (29670)

Angajăm PERSONAL CALIFICAT pentru MAGAZIN ALIMENTAR. Informații str. Unirii nr. 7, SUPERMARKET. (29854)

Angajăm CONFECȚIONERE cu experiență, oferim salariu net 4.000.000 - 5.000.000 lei, în funcție de realizări și bonuri masă. Telefon 219939, 0744.618. 102. (29663)

Angajez BARMANE - OSPĂTARE. Telefon 0723. 346.529. (29790)

ARCARO SRL angajează TAPIȚERI. Informații strada Cerbului 35, după ora 16. (29883)

RESTAURANT angajăm OSPĂTARI(E) - tineri. Telefon 211994, orele 8-16. (29895)

SC „ARCOOM" S.C.C.A. Arad, str, Cloșca nr. 8, telefon 255889, angajează:; CONFECȚIONERI la mașini de cusut industriale; TINERE pentru CALIFICARE la locul de muncă. (29910)

Angajez BRUTARI în Arad. Telefon 274360; 0722.579. 081. (29963)

Magazin ABC, angajează VÂNZĂTOARE-GESTIONARE. Cerințe: experiență, corectitudine, seriozitate. Telefon 0744.793.023. (29967)

Angajăm BARMANĂ și OSPĂTARE. Telefon 0740. 024.342. (29982)

HOT-SPOT angajează OSPĂTARE. Telefon 211577. (29977)

Angajăm PERSONAL pentru COVRIGĂRIE (modelatoare, cocător), personal pentru PATISERIE cu sau fără experiență. Telefon 0740.025.459. (29974)

Angajăm VÂNZĂTOARE la magazin alimentar. Telefon 349707; 0721.066.912. (29988)

SC SIVI COMP. angajează BARMANĂ. Telefon 0745.792. 400. (29996)

CMI, dr. BALICA RODICA-medic familie angajează ASISTENTĂ MEDICALĂ. Salar 3.500.000, rog autobiografie pe fax 0257-270800. (29999)

DIALMA, str. Câmpul Liniștii 1, angajează CONFECȚIONERE mașini cusut și TINERE NECALIFICATE pentru învățarea meseriei de confecționer textil. Telefon 306033. (30001)

Angajez FEMEIE SERVICI, carte muncă. Telefon 0722.487.092, 253927, după 16. (30023)

LABORATOR TEHNICĂ DENTARĂ, angajează 2 TEHNICIENI DENTARI. Informații telefon 251695; 0723.826.501, între orele 10-14. (30026)

TRANSILVAN TYHE MARKETING angajează STUDENȚI, TINERI, ȘOMERI, asigurăm salar motivant, calificare, carte muncă. Telefon 276817. (30017)

Angajez ȘOFER PROFESIONIST, cunoștințe mecanică, maxim 40 ani. Telefon 0740.172.480. (30058)

SC SYSTEMATIC SA angajează INGINER specialist mașini hidraulice și pneumatice. Interviul vineri, 6.12.2002, ora 10, Arad, str. Renașterii, nr. 92. (30062)

Angajez ȘOFER DISTRIBUITOR pâine, disponibil program prelungit și VÂNZĂTOARE - GESTIONARĂ. Telefon 0744.597.431. (4724257)

Angajăm CONFECȚIONERE la mașina de cusut și CĂLCĂTORI. Acordăm tichete de masă și de călătorie. Str. Artileriei nr. 1(Poarta II ARIS). Telefon 256585. (4724256)

Angajăm VÂNZĂTOARE la magazin lenjerie intimă. Telefon 251827. (30067)

PRESTĂRI SERVICII

NOU!!! Un SALON EROTIC, modern și discret, la dispoziția dumneavoastră. Telefon 0722.734.481. (29694)

ZUGRĂVIT, VOPSIT, tencuit, rigips, gresie, acoperișuri țiglă, IZOLAȚII. Telefon 0722.198.040. (29616)

AUTOMATIC SERVICE repară MAȘINI SPĂLAT AUTOMATE, domiciliu. Telefon 259146, 0744.241.398. (28920)

SC SILDOR PROD SRL. Reparații: FRIGORIFICE casnice și comerciale. VINDE: VITRINE FRIGORIFICE NOI. Telefon 0257 - 349121, 0257 - 270622, 0722.630.442. (c)

CURS INTENSIV, Școala șoferi CARMEN, ABCDE, Victoriei 66. Telefon 255445. (29820)

S.C. TERMOTEX S.R.L.

ARAD, Str. O. Goga nr. 48
Tel. 057-250.529, 095.257.527

EXECUTĂ:

- ❒ construit sobe teracotă
- ❒ curățat coșuri fum
- ❒ verificări aerisiri gaze la asociațiile de locatari
- ❒ construit șeminee
- ❒ reparații generale construcții
- ❒ curățat și șamotat cazane termice
- ❒ demontăm antene
- ❒ amenajări parcuri, grădini (alei rustice, pergole, grătare barbeque)

Prețuri negociabile.

(Continuare în pagina 15)

(Urmare din pagina 14)

Tapițez, repar canapele, fotolii, rolete, domiciliul clientului. Telefon 282980; 0723.884.767. (29946)

Execut COAFURI moderne sau clasice, la cele mai mici prețuri. Telefon 0740.946.821.

FIRMĂ serioasă, execută lucrări FORAJ FÂNTÂNI. Telefon 0745.383.703. (29956)

INSTALATOR autorizat execut CONTORIZĂRI, microcentrale, reparații. Informații telefon 229505. (29997)

Execut LUCRĂRTI CONSTRUCȚII, garanțiale, renovări apartamente, instalații sanitare încălzire, centrale. Telefon 0740.378.760. (30008)

DIVERSE

RESTAURANT CASA ARMATEi organizează REVELION - cu orchestră. Telefon 214401, 0745.116.798; 0740.857.812. (29770)

Ecaterina, sunt din Lipova, doresc multă sănătate și aduc mii de mulțumiri doamnei

AURELIA ARDELEANCA,

pentru liniștea care mi-a adus-o în casă și la întreaga familie. Am fost bolnavă, am umblat la toți doctorii care am auzit de ei, dar fără rezultate. AURELIA, din Arad m-a vindecat de BOALA de care sufeream. Sunați cu încredere, telefon 0723.924.535. (29757)

ELENA,

cea mai puternică PREZICĂTOARE, desface CUNUNII, aduce persoana iubită la cei despărțiți, lecuiește IMPOTENȚA, ALCOOLISMUL, EPILEPSIA, boli de piele și multe altele. Telefon 262484; 0740.873.314, Cartier Micalaca, Aleea Miorița, bloc 128, ap. 4. (29861)

Alina din Arad, aduc mii de mulțumiri,

VALERIEI,

care mi-a întors iubitu. Sunați 0257-279568; 0744.288.220. (29954)

Lucia Arad, mulțumesc doamnei

MARGARETA

că mi-a adus spor în afaceri. Telefon 0257 - 368624; 0723.925.449. (30066)

TURISM

NOU!!! AMAD TOURISTIK efectuează transport persoane GERMANIA și AUSTRIA. Pe liniile directe ITALIA, FRANȚA, SPANIA, PORTUGALIA la prețul biletelor de călătorie dus-întors reduceri de 35%. Rezervări str. Cloșca, nr. 2. Telefon 254453; 0788.324.988. (c.)

TRANSPORT INTERNAȚIONAL persoane: GERMANIA, ITALIA, SPANIA, PORTUGALIA. Telefon 0740.608.575; 0740.292.383. (29855)

OFERTĂ EXCEPȚIONALĂ! SPANIA (190 Euro dus-întors), GERMANIA (70 Euro + premiu o călătorie gratuită), FRANȚA, ITALIA, transport autocar ****, prețuri minime la bilete și asigurări medicale - oferta societăților partenere „ARMIN MAYER REISEN", „COLIBRI TOUR", „TAVI REISEN", „EUROFLY". Căutați-ne - Arad, str. Unirii nr. 7, telefon 0257-214399. (c)

SCHIMBURI

Schimb garsonieră zona Miorița, cu apartament 2 sau 3 camere, în aceeași zonă. Telefon 260115, seara. (4724022)

ÎNCHIRIERI

Închiriez post lucru COAFURĂ MANICHIURĂ. Telefon 0723.324.883. (29982)

Închiriez (ofer) apartament ultracentral, 3 camere, gaz, garaj. Telefon 280600; 0723.572.499. (29641)

Închiriez pentru 6 luni, apartament 2 camere și garaj, lângă pod Micălaca. Telefon 273476.

Dau în chirie garsonieră ultracentrală, mobilată. Telefon 251691, orele 8-16. (29884)

Închiriez SPAȚIU COMERCIAL 100 mp, utilități, ultracentral. Telefon 0722.238.837; 0722.374.723. (29896)

Închiriez (caut) apartament 1-2 camere, nemobialt. Telefon 267877. (29961)

Ofer pentru închiriat garsonieră, confort III, ocupabilă imediat, în str. Patria, 40 Euro + garanție+cheltuielile. Telefon 348963. (29973)

Închiriez (ofer) garaj zona Miorița și zona 300. Telefon 279874. (29975)

Închiriez garsonieră, zona Micălaca, la preț avantajos, ocupabil imediat. Telefon 279771: 0262.339.096. (29964)

Primesc fată în gazdă, nefumătoare, confort, chiria mică. Telefon 240642. (29993)

Ofer pentru închiriere apartament 1 cameră, zona centrală. Telefon 284718; 0722.986.407. (29994)

Închiriez (ofer) garsonieră. Informații telefon 274193. (30005)

Închiriez CABINET STOMATOLOGIC, complet utilat. Telefon 0722.722.449. (30000)

Apartament cu 2 camere de închiriat, Aleea Făget nr. 3, bl.F, ap, 15. Telefon 235830. (30003)

Doresc să închiriez sau să cumpăr SPAȚIU, ZONĂ CENTRALĂ. Relații telefon 0724.438.242. (30027)

Dau în chirie 2 camere + bucătărie, la casă. Telefon 285601.(30015)

Primesc 1-2 băieți în gazdă (bloc). Telefon 0740.767.126; 280628. (30018)

Ofer spre închiriere pentru firme, casă mare, pretabilă reprezentanță, birouri, depozit, cabinete, toate utilitățile. Telefon 0723.165.374; 256396. (30037)

Închiriez (ofer) apartament 2 camere ultracentral, parțial mobilat, contorizat. Telefon 286393. (30039)

Închiriez (ofer) apartament 3 camere mobilat, contorizat, Aradul Nou, preț convenabil. Telefon 286393. (30039)

Ofer spre închiriere pe termen lung, două apartament cu una cameră, tot confortul, mobilate, contorizate total, un apartament lângă Flora, Micălaca - 100 EU/lună, celălalt ultracentral - 120 EU/lună. Telefon 0722.281.023. (30047)

PIERDERI

Pierdut carnet șomaj eliberat de AJOFM Arad pe numele Rădac Alexandru. Îl declar nul. (3222935)

Pierdut carnet șomaj eliberat de AJOFM Arad pe numele Groza Alin Nicușor. Îl declar nul. (3222934)

Pierdut carnet șomaj eliberat de AJOFM Arad pe numele Bătrân Viorel . Îl declar nul. (4226812)

Pierdut CM serie CNPAS AB 1130162, eliberat pe perioada 1-19.XI.2002, 20-26.XI.2002, eliberat de Spitalul TBC, pe numele Cismaș Gheorghe. Îl declar nul. (30028)

Pierdut carnet student, eliberat de Universitatea Aurel Vlaicu Arad, pe numele Ene Florin Mircea. Îl declar nul. (4226809)

Pierdut carnet asigurat cu nr. 19348597, eliberat de CAS Arad, pe numele Cionca Magdalena. Îl declar nul. (30013)

Pierdut atestat taxi eliberat de Poliția Arad, pe numele Oacheș Daniel. Îl declar nul. (4724258)

† SERVICII FUNERARE †

RO STYL COMPANY

SERVICII FUNERARE COMPLETE

PRODUCĂTOR SICRIE

ARAD, STR. M. EMINESCU 22, TELEFON 214.422

Magazin deschis și noaptea

OFERIM
- SICRIE 10 MODELE DE LA 800.000 LA 3.600.000
- SICRIE LUX 4 MODELE DE LA 4.500.000 LA 20.000.000
- LENJERIE DECES 6 MODELE DE LA 300.000 la 2.000.000
- CRUCE, LUMÂNĂRI, PROSOAPE, BATISTE, MÂNERE și ȘURUBURI SICRIU

OFERTĂ SICRIU FAG CRUCE RESPETE 1.500.000

APELÂND LA SERVICII: ÎMBRĂCAT, FORMOLIZAT ȘI TRANSPORT BENEFICIAȚI DE 15% REDUCERE

LA SICRIU ȘI TRANSPORTUL LA DOMICILIU GRATUIT

▼PLATA ȘI DUPĂ ÎNCASAREA AJUTORULUI DE ÎNMORMÂNTARE.

PĂREREA DVS. CONTEAZĂ!

TELEFON 094.690.121

IN MEMORIAM "KUKI"

Servicii Funerare Complete

Str. M Eminescu Nr.4 ÎN CURTE

Tel:211.929 - 0723.343.964

Magazin deschis la orice oră

OFERĂ:

SICRIE 10 modele de la 600.000 - 2.800.000

SICRIE LUX 6 modele de la 3.600.000-10.500.000

SICRIE import 70.000.000 lei

Mânere, șuruburi accesorii

LENJERIE 7 modele de la 350.000 - 1.400.000

GRATUIT ! ! !

Transportul sicriului la domiciliu

ÎMBĂLSĂMATUL

Plata în Rate ! ! !

Transport Intern și Internațional

† DECESE †

Cu adâncă durere în suflet anunțăm decesul fulgerător a celui care a fost

profesor

MŰLLER IOAN,

la numai 66 de ani. Înmormântarea va avea loc azi, 3 decembrie, ora 13, de la domiciliul din comuna GHIOROC, sat MINIȘ. Te vom păstra veșnic în inimile noastre. Dumnezeu să te ierte și să te odihnească în pace! Familia îndoliată.

Cu durere în suflet anunțăm încetarea din viață a iubitei noastre mamă și soacră

KOCZKA LUCREȚIA,

la vârsta de 66 ani. Înmormântarea va avea loc azi, 3 decembrie 2002, ora 13, de la Cimitirul Pomenirea. Vei rămâne veșnic în amintirea noastră. Marika și Hoffi.

Cu adâncă durere în suflet, anunțăm încetarea din viață a mamei, soacrei și bunicii noastre

CÂLBU LIVIA,

în vîrstă de 69 ani. Înmormântarea va avea loc azi, 3.12.2002, la ora 13, de la Cimitirul Eternitatea. Familia.

Cu durere în suflet anunțăm decesul dragului nostru tată și soț,

SAS PETRU.

Înmormântarea va avea loc de la Capela Cimitirului Eternitatea, azi, 3.12.2002, ora 14. Familia îndoliată.

† CONDOLEANȚE †

Suntem sufletește alături de colegul nostru VASILE VEGHEȘ la greaua durere și pierdere pricinuită de moartea dragei sale soții,

ELENA.

Liga pensionarilor Arad. (29983)

Sincere condoleanțe colegului nostru ȘANDRU OVIDIU pentru decesul tatălui său, din partea Sindicatului Finanțelor Arad. (29969)

Suntem alături de familia greu încercată prin pierderea celui care a fost profesor,

MŰLLER IOAN.

Dumnezeu să te odihnească în pace! Familiile Bulzan și Bradu. (29992)

Colectivul cadrelor didactice și personalul administrativ al Grupului Școlar Agricol Sântana este alături de doamna directoare adjunct GABĂR CORNELIA, în suferința pricinuită prin plecarea în cele veșnice a fratelui său și-i transmite sincere condoleanțe! (4724453)

Mulțumim din suflet rudelor, prietenilor, vecinilor, colegilor și elevilor care au fost alături de noi în momentul dureros al despărțirii pe veci de cea care a fost fiica, sora și nepoata noastră dragă și scumpă,

PETRONELA ELENA.

Dumnezeu s-o ierte și s-o odihnească în pace! Nu te vom uita niciodată și te vom plânge mereu sora ANGELICA, mama LENUȚA, tata PETRU, bunicii IOAN și FLOAREA , IOAN și IULIANA, străbunica CAROLINA. (30029)

Suntem alături de colegul nostru KAROL TELBIS la pierderea fulgerătoare a mamei dragi. Colegii din cadrul Direcției Județene de Statistică Arad. (30020)

Colectivul profesoral al Grupului Școlar Agricol Miniș este alături de familia MŰLLER în nemărginita durere pricinuită de decesul celui care a fost,

prof.

IOAN MŰLLER.

Dumnezeu să-l odihnească în pace! (30033)

Un ultim și îndurerat omagiu celei ce a fost nașa noastră

VEGHEȘ ELENA.

Nu o vom uita niciodată! Finii, familia JUDE. (30036)

Mulțumim pe această cale tuturor oamenilor care prin flori, coroane, condoleanțe sau prezența lor au luat parte la înmormântare sau la durerea noastră pricinuită de decesul fratelui nostru drag

DRAXLER IOSIF FRANCISC (SEPI),

care azi ar fi împlinit 57 de ani, dar moartea l-a răpit dintre noi, în data de 9.11.ac, în BAD-REICHENHALL GERMANIA și a fost înmormântat în comuna natală PEREGU MARE, la 14.11.2002. Vei fi veșnic în amintirea noastră! Frații IULIANA, TEREZIA și CAROL, cu familiile lor. Dumnezeu să-l odihnească în pace! (9878667, Ag. Nădlac)

Suntem alături de colega noastră GOLDIȘ IOSANA la decesul tatălui. Sincere condoleanțe! Familiile AMBROSI și MARIAN. (30048)

Cu multă durere în suflete, ne despărțim de cel care a fost un bun frate, cumnat și unchi, om de aleasă omenie, prof, ing.

MULLER IOAN (HANSI)

din MINIȘ. Dumnezeu să-l aibă în pază și să-l odihnească-n pace! Familia URLEA. (4724023)

Suntem alături de colegul nostru S.L. dr. ing. VALENTIN MULLER, în aceste momente de grea încercare, cauzate de decesul tatălui său. Catedra D.T.G. a Facultății de Inginerie a Universității „AUREL VLAICU" din Arad. (30069)

† COMEMORĂRI †

Dragă,

MARIUS KAITOR

vei rămâne în inimile noastre. Mămica și mătușile. (29796)

O lacrimă și o floare pe mormântul celui care a fost

MIRCEA NEAMȚU,

la 6 ani de la despărțirea de cei dragi. Familia. (4723648)

Cu sufletul îndurerat comemorez astăzi 8 ani de la tragica despărțire de fiul meu drag,

ADRIAN ONAGA,

de o remarcabilă noblețe și bunătate. Dumnezeu să-l odihnească în pace! Maria Onaga. (29303)

Cu aceeași durere comemorăm azi, 4 ani, de când ne-a părăsit cel mai bun soț, tată și ginere,

MATEA TEODOR.

Timpul nu va șterge lacrimile, dorul și singurătatea noastră. Te vom păstra în gândul nostru mereu. Dumnezeu să te odihnească în pace! Soția Ani, fiicele Simona și Codruța, socrii George și Volumia și frații. (29879)

Un pios omagiu la 5 ani de la decesul soțului și tatălui nostru,

REGHIȘ NICOLAE.

Nu te vom uita niciodată și te vom plânge mereu. Soția Maria și fiica Nicoleta din Arad. (29891)

Se împlinesc 6 luni de când m-ai părăsit pentru totdeauna dragă,

JENI,

dar nu și din sufletul meu. Nu te voi uita niciodată! Soțul Constantin. (29959)

Azi, 3 decembrie se împlinește un an de când scumpul nostru fiu și frate,

COIȘ PAVEL,

a plecat de lângă noi lăsând în urma sa doar lacrimi și durere. Nimic nu poate șterge suferința din inimile noastre și ne rugăm bunului Dumnezeu să te ierte și să te odihnească în pace! Veșnic nemângâiați părinții și frații.(29962)

Pentru iubitul nostru fiu, frate și nepot,

PAROAN VLAD-ADRIAN,

flori și lacrimi pe tristul tău mormânt în loc de „La mulți ani!" astăzi, când ai fi împlinit 9 ani. Te plâng: mami, tati, fratele Bogdan și bunicii din CURTICI. (29980)

S.C. SATLINE S.R.L. TELEFON 251.461, 0744/507.211 SHOW ROOM ARAD, Piata Mihai Viteazul - BL. M7 - PARTER

TÂMPLĂRIE DIN ALUMINIU ȘI P.V.C.

PRIN MAGAZINELE

SC BENDEA SRL

situate în Arad, B-dul Revolutiei Nr. 26-30, tel. 231.853;
str. Liviu Rebreanu Nr. 68, tel. 250.905
str. Eftimie Murgu colț cu Pădurii, tel. 228.966

Program zilnic 9 - 17,00
Sâmbătă 9 - 13,00

Vinde LA CELE MAI AVANTAJOASE PREȚURI:

- Materiale de construcții (ciment, var, BCA, rigips, oțel beton) membrane izolatoare, plasă rabitz, plasă gard, polistiren expandat plăci azbociment, cuie, sârmă
- Tablă zincată, cutată și neagră și decapată
- Instalații sanitare și accesorii pentru încălzire, vopsele și adezivi, vată minerală
- Baterii import (Italia)
- Căzi cu hidromasaj, dulapuri baie Elveția
- Calorifere aluminiu, calorifere oțel, cazan pentru încălzire pe gaz boilere electrice, boilere pe gaz.
- Toată gama de țevi, fitinguri și garnituri
- Parchet lamelar, lambriuri toate culorile
- Faianță și gresie diferite modele, culori
- Tavan casetat AMS import Austria

VÂNZĂRI ÎN 36 RATE

➪ la cele mai mici prețuri

AVANS 0

(2360750)

Casa de Asigurări de Sănătate Arad

Publicație de vânzare

Bunuri mobile
Licitația a V-a

În temeiul art. 55 din O.G. nr. 11/1996 privind executarea creanțelor bugetare, aprobată prin Legea nr. 108/1996, cu modificările ulterioare, se face cunoscut prin prezenta că în ziua de 12, luna Decembrie, anul 2002, ora 10,00, în localitatea Arad, str. CET II, la sediul debitorului S.C. Energo-montaj S.R.L., se vor vinde prin licitație următoarele bunuri mobile.

Denumirea bunului mobil	Prețul de la care se pornește licitația (nu include TVA)
1. Post TRAFO	630.000.000 lei
2. Aparat de sudură MOSAT T.S.	18.000.000 lei
3. Instalație sud. electrozi INVEL	1.800.000 lei
4. Instalație sud. electrozi	27.000.000 lei
5. Instalație sudură	36.000.000 lei
6. Manometru BLC 6111 - 2 buc.	13.500.000 lei/buc.
7. Pickhamer	18.000.000 lei
8. Debitor metal	99.000.000 lei
9. Ciocan pneumatic	13.500.000 lei
10. Autoturism Dacia Nova	58.500.000 lei
11. Autotractor RABA ARO1 KAE	180.000.000 lei
12. Semiremorcă AR 80 GVM	125.000.000 lei

Alte mijloace fixe conf. listei, care poate fi consultată la sediul C.A.S. Arad.

Informații la tel.: 212.551.

(2734739)

TÂMPLĂRIE PVC cu GEAM TERMOPAN CALITATE GERMANĂ GEALAN Fenster-Systeme

ARAD, STR. CAIUS IACOB BL.R
FOSTUL Mag. CĂMINUL (lângă BANC POST)

Convingeți-vă! Cel mai bun! Cel mai ieftin! În rate!

TELEFOANE 0257-233.950 0722-528.185

VIZITAȚI ZILNIC Piața BAZAR - OBOR

TOP

vă oferă marfă de
îmbrăcăminte
pentru sezonul de iarnă și
aparatură electrocasnică

Servicii oferite:

- Banc de probă a aparatelor electrocasnice
- Cabine de probă pentru marfa cumpărată

(2734622)

s.c. Internațional Transport S.R.L.

Telefoane 270.540, 0722.253.173

Închiriază sau Vinde
- spații de depozitare și producție
- spații pt. birouri

Utilități contorizate, prețuri negociabile!

(2733966)

s.c. Restaurant Hot-Spot

B-dul Decebal Nr. 2

organizăm Revelion 2003, surprize, tombolă, cabaret.

Meniu de persoană 1.500.000.

Telefon: 211.577.

(1586327)

ELENA

Lucrează pentru persoanele care se află în prisma farmecelor

Doamnă ELENA dv. ați mai răspuns la câteva întrebări cu ceva timp în urmă. Acel interviu care s-a numit „Biografia doamnei Elena".

– Aș dori să vă întreb. De ce luna decembrie este luna dv. semnifică cu cele mai mari reușite?

– Da, toate lucrătoarele sau vrăjitoarele au luna lor, în această lună ele au cele mai mari puteri. Iar moșii și strămoșii mei au avut onoarea de a li se oferit luna decembrie. De ce spun onoare? Deoarece în această lună se sărbătorește un mare eveniment religios, nașterea domnului Isus Hristos. Am fost onorați a ni se oferi această lună datorită ordinii și disciplinei și nu în ultimul rând puterilor pe care le moștenim de-a lungul timpului în tainele magiei albe. În această perioadă mai toți creștinii postesc, iar trupul și sufletul lor este purificat și curățat și eu în toată această perioadă a postului am cele mai mari lucrări și cele mai mari reușite încă de la prima ședință, știind că Dumnezeu își îndreaptă atenția către Pământ și eu lucrez pentru Dumnezeu.

– Spuneți-mi care sunt lucrările pe care le puteți rezolva?

– În această lună, eu pot rezolva toate lucrările care sunt dale pe foc, dar și cele la cap de mort sau dale pe apă.

Am
- miruri de dragoste
- talismane purtătoare de noroc
- fructul dragostei
- leacuri de beție, impotență, epilepsie, argint viu
- aduc persoana iubită înapoi
- ceaiuri din buruieni și plante pentru foarte multe boli

Cine are nevoie de ELENA sunați 0740.873314 sau 262484, cartier Micălaca, Aleea Miorița, Bl. 128, Ap. 4.

(1586325)

EST TRANS CONSTRUCT

MĂSURA ECONOMIEI TALE®

Vinde

ȚIGLE TIP JAMINA

CAL. I IMPORT UNGARIA

ARAD CALEA RADNEI NR. 262
TELEFON 252.258

(c. 163)

BANCA "TRANSILVANIA" S.A.
SUCURSALA ARAD,
Str. Unirii nr. 5-7,
Tel. 057/283.122
Campania
VISA BUSINESS
FRANCO
de comisioane

ADEVĂRUL

Cotidian independent Arad

Anul XIV, nr. 3779

Miercuri, 4 decembrie 2002 • 16 pagini • 5000 lei • e-mail: adevarul@arad.ro; adv.pub@arad.ro

BRAT Publicație auditată în semestrul II 2000 — Tiraj mediu zilnic vândut: 33.205

WEST BANK S.A.
ARAD, B-dul Revoluției nr. 88
TELEFON: 284.888; FAX: 285.202
WESTERN UNION TRANSFER DE BANI ®
Cel mai rapid mod de a primi bani din toată lumea

ÎNTRE ISTORIE ȘI PRAGMATISM POLITIC

Ce zice PSD, în frunte cu A. Năstase, ca să justifice, printre altele, alegerile anticipate? Vrem anticipate pentru că, având majoritate în Parlament (sondajele arată peste 50% preferința electoratului pentru PSD), vom putea implementa reforma și vom putea răspunde cerințelor acquis-ului comunitar. Nu ne mai complicăm cu UDMR sau cu PUR. Numai noi, PSD-ul, putem forma un guvern unitar care să aibă politici unitare și convergente în toate direcțiile. Alternativă nu există. Un guvern de coaliție nu este indicat în această perioadă, tocmai pentru că nu acționează și nu gândește unitar rezolvările problemelor cu care se confruntă societatea românească. Și se dă ca exemplu perioada '96 - 2000.

Așa zice A. Năstase și partidul pe care-l conduce. Dacă suntem obiectivi, îi dăm dreptate, măcar în parte, premierului Năstase. Astăzi, în România, nu există alternativă la guvernare. PNL are în sondaje 12-14 procente, PD se învârte în jurul a 10 procente, PRM iese din discuție din motive pe care nu le discutăm, iar în rest este tăcere de mormânt. Prin urmare, nici unul din partidele de opoziție de unul singur nu poate câștiga alegerile. Ar mai rămâne soluția unei coaliții de partide în vederea unei alianțe electorale cu o platformă comună și credibilă. Urmată, desigur, de o coaliție de guvernare. Dar...

După cum s-a constatat în perioada '96 - 2000, o astfel de coaliție este nefuncțională. Și acest lucru nu se întâmplă doar în România. Coalițiile scârțâie peste tot în lume, fiind expuse oricând acțiunilor divergente și destrămării. Pe diverse motive. Și atunci singura soluție viabilă ar fi crearea unui pol de dreapta, grupat nu în jurul unui anume partid, ci în jurul unei ideologii sau doctrine care s-ar înscrie într-un curent european de centru sau de dreapta. Pentru că nu este suficient să se rezolve problema în interior, acea mișcare trebuie să fie integrată într-un curent european care să o sprijine. Și, cu timpul, ea se va defini în cadrul acelui curent european, care va fi unul dintre curentele viitoarei Uniuni Europene.

I. IERCAN

(Continuare în pagina 5)

Pentru că autoritățile locale continuă să le ignore problemele

SINDICALIȘTII DE LA CET AU PICHETAT, IERI, PRIMĂRIA

Foto: VIOREL MUSCĂ

Pag. 8

INFOTON
DEALER AUTORIZAT
Panasonic & Technics
Electrocasnice, Audio, Video, TV., Telecomunicații
str. Eftimie Murgu, nr. 74-76, tel./fax: 281800
magazin:
str. Lucian Blaga, nr. 2-4, tel./fax: 281595

Deși susțin că nu îi leagă interese financiare incorecte

PRIMARUL POPA ȘI VICELE VOICU ȚIN APROAPE

Foto: ȘT. MATYAȘ

Pag. 3

Incredibil, dar posibil!

DEPUTATUL CREȚ NICOARĂ ȘI SENATORUL AVRAM CRĂCIUN SE ÎMPACĂ?!

„Tramvaiul copiilor" va fi pus, mâine seară, în circulație

Pag. 4

Ziarul „Adevărul" organizează

CONCURS PENTRU OCUPAREA UNUI POST DE REDACTOR

Cei interesați vor depune până vineri, 6 decembrie (inclusiv) la secretariatul redacției, între orele 9-13 o cerere, însoțită de un scurt CURRICULUM VITAE.

Informații la telefon 281802

S.C. RESCO S.A. vinde
spații comerciale
Informații tel.
0744-788.105
0744-709.051

ÎNCHIRIEZ SPAȚII PRODUCȚIE
500 m², 1000 m², 1500 m² – cu toate utilitățile
TELEFOANE
272.812, 0721.269.706

CALENDAR

● Astăzi, Soarele răsare la ora 7 și 34 minute și apune la ora 16 și 36 de minute.

● Au trecut 337 de zile din acest an. Au mai rămas 28 de zile până în anul 2003.

● ***Praznicul zilei: Biserica ortodoxă:*** Sf. Mare Mc. Varvara; Cuv. Ioan Damaschin; ***Biserica greco-catolică:*** Sf. M. Varvara; Sf. Ioan Damaschinul.

A venit BARZA!

La Arad: Marna Ana-Maria, ***Gavrilete*** Samuel Teofil, ***Haiduc*** Ionela, ***Avram*** Valentin-Petre, ***Lupăștean*** Fabiana-Denisa, ***Ban*** Patricia, ***Cunac*** Denis, ***Petică*** Silviu, ***Mihăeș*** Robert-Adrian, ***Ardelean*** Nicoleta, ***Pater*** Radu, ***Martin*** Alexandra.

METEO

Vremea va fi relativ caldă. Cerul va fi temporar noros. Precipitațiile se vor semnala doar izolat și vor fi slabe cantitativ. Vântul va sufla slab la moderat din sud-est. Dimineața vor fi condiții de ceață în zonele joase.

Temp. max.: 9 la 12°C.
Temp. min.: 5 la 8°C.

Au plecat dintre noi

✝ Costea Elena (1936), Sas Petru (1940), Adoc Floare (1919), Junc Mihai Iosif (1928), Rusu Maria (1926), Rostaș Radu (1937), Vidaru Margareta (1921), Ghender Ilie (1940).

PREȚUL AURULUI

BANCA NAȚIONALĂ. ***Pentru gramul de aur de 24 K:*** prețul cu ridicata - 342.431 lei, iar prețul de achiziție - 308.187 lei. Prețuri înregistrate ieri.

PIAȚA NEAGRĂ. Aur 14 K: cumpărare - 180.000 lei/g, vânzare - 210.000 lei/g. ***Aur 18 K:*** cumpărare - 250.000 lei/g, vânzare - 340.000 lei/g.

CINEMATOGRAFE

Dacia: Cum să cucerești bărbații (SUA) 10; 12,30; 15; 17,30; 20

Mureșul: Lighioane pe opt picioare (SUA) 10; 12,00; 14; 16

Arta: Mesaje secrete (SUA) 15; 17,30; 20

Sala Mică: Unicul (SUA) 15,30; 18,30

Echipa de serviciu
GABRIELA GROZA
«secretar de redacție.
Bianca Felea, Adela Pop, Ioan Leac, Dina Rujan, Ramona Vidulescu
– tehnoredactare computerizată.
Doina Jurcă, Zamfira Răzman, Aurica Telcian, Dacian Toduța
– corectură.

Întâlnire cu Gabriel Liiceanu

Seria întâlnirilor intelectuale organizate de Centrul Cultural Județean Arad continuă sâmbătă, 7 decembrie, ora 11, în sala festivă a Consiliului Județean Arad. Invitatul va fi filosoful, editorul, scriitorul Gabriel Liiceanu, o personalitate puternică a culturii române de astăzi.

Cu această ocazie va fi lansată noua sa apariție editorială **„Ușa interzisă"**, Humanitas, 2002.

Moderatorul întâlnirii va fi poetul Vasile Dan, redactorul-șef al revistei ARCA. Publicul arădean are ocazia unui dialog de idei pe teme culturale, politice, civice cu reputatul filosof, de la care se va putea obține, firește, autografe.

Business Jet România
Bulevardul Revoluției 66B
Tel/fax: 284.010, 228.227
E-mail: businessjet@inext.ro
• Bilete avion • Turism • Transport • Asigurari
BILETE DE AVION LA CELE MAI MICI PRETURI
Emitere pe loc ✱ Plecare din: Arad, Timisoara, Budapesta
OFERTE TURISTICE UNICE
Weekend Viena: Hotel4*, mic dejun, autocar 4*, 147 €
Revelion: Austria, Franta, Italia, Romania, Ungaria
Revelion Exotic: Bali, Egipt, Hawaii, Mauritius, Republica Dominicana, Tenerife, Thailanda, Tunisia
Schi: Austria, Franta, Italia, Romania, Slovacia, Slovenia
(c. 536)

HOROSCOP

Miercuri, 4 decembrie 2002

Berbec (21.03-20.04). După o săptămână monotonă, în care nu s-a întâmplat nimic deosebit, urmează una plină de evenimente de natură sentimentală. E posibil să te îndrăgostești sau, dacă ai deja o relație, să te căsătorești.

Taur (21.04-20.05). Ești puțin cam stresat și simți nevoia să fii singur. Partenerul tău nu te înțelege și, ca urmare, vor interveni câteva certuri între voi. Vor trece însă fără să lase urme.

Gemeni (21.05-20.06). Vei petrece mai mult timp decât de obicei în compania prietenilor. Partenerul tău se va simți dat uitării și e posibil să cadă în păcatul unei aventuri. Dacă îl vei chema, se va întoarce.

Rac (21.06.-22.07). Ești pe cale să trăiești o aventură amoroasă cu o persoană de care te vei îndrăgosti la prima vedere. Odată intrat în joc, va trebui să fii atent, dacă vrei să se termine totul cu bine.

Leu (23.07-22.08). E timpul să îți schimbi puțin aspectul, să capeți o nouă înfățișare. Acum e cel mai potrivit moment să faci cucerirea la care visezi de o viață.

Fecioara (23.08-22.09). O persoană de sex opus din afara anturajului tău încearcă să te cucerească. Astrele spun însă că, dacă vrei o relație de durată, va trebui să mai aștepți puțin, căci nu el e cel mai potrivit.

Singurul magazin
MOCHETA
Arad, Piața Gării
Telefon 235.221
Mari ReDuCeRi DE PRETURI
MONTAJ LA STANDARDE EUROPENE

Balanța (23.09-22.10). E timpul să îți faci curățenie în dulapuri și să arunci tot ce nu mai folosești. E primul pas în schimbarea stilului tău de viață, dacă vrei să te faci dorit de cel pe care îl placi.

Scorpion (23.10-21.11). Bărbatul care odinioară credeai că îți este cel mai bun prieten te va dezamăgi. De fapt, e un tip cu multe fețe, care te folosește pentru a-și atinge scopurile.

Săgetător (22.11-21.12). O schimbare radicală în viața ta îți va da o stare de nervozitate. Vei avea însă suficientă energie pentru a trece cu bine peste toate hopurile.

Capricorn (22.12-19.01). Vor interveni câteva discuții cu părinții tăi, care vor avea ca temă relația cu partenerul tău. Dacă vrei să nu iasă scântei, caută să vorbești cât mai puțin.

Vărsător (20.01-20.02). Mintea ta este ocupată cu câteva planuri de viitor, care vizează multe călătorii. E posibil să ai și o altercație minoră cu unul dintre prietenii apropiați.

Pești (21.02-20.03). Îți lași imaginația să modeleze realitatea. Visezi cu ochii deschiși și asta face să te acomodezi tot mai greu la viața de zi cu zi.

UTILITARE

PIEȚE, TÂRGURI

Azi este zi de piață la Pâncota, Beliu, Buteni, Șiclău, Macea, Vânători, Pecica, Șiria și zi de târg la Beliu și Buteni.

Mâine, joi, este zi de târg săptămânal la Curtici, Sebiș, Cermei, Săvârșin, Secusigiu, Zerind.

FARMACII DE SERVICIU

• Farmacia **REMEDIUM** Arad, B-dul Revoluției nr. 52-54. Program luni-vineri: 7,30-20,00, sâmbătă 8,00-14,00. Telefon 233195; • Farmacia **TEAHAFARM**, B-dul Revoluției nr. 65. Program: luni-vineri 8-21, sâmbătă 9-13. Telefon 254.587; • Farmacia **„OMNIAFARM"**, Calea Aurel Vlaicu, Bl. Z28, cu program zilnic de la orele 8,00-22,00. Telefon 271724; • Farmacia **SENSI BLU, ARAD I** B-dul Revoluției nr. 43. Program non-stop, inclusiv sâmbătă și duminică. Telefon 254.527; • Farmacia **SENSI BLU ARAD II** B-dul Revoluției nr. 93. Program zilnic 8-22 - inclusiv sâmbăta și duminica. Telefon 214.955; • Farmacia **ELPIS PHARM, Micălaca**, zona Piața Soarelui, str. Voinicilor colț cu str. Păsunii, Bl. 193, sc. A, parter. Program: luni-vineri 8-20, sâmbătă 8,30-14. Telefon 259.619; • Farmacia **LIBRO PHARMA non stop** Calea Aurel Vlaicu 60-68 (lângă stadionul (UTA) telefon 212.992. • Farmacia **LARIFARM**, Calea Aurel Vlaicu, la parterul blocului Z 24 are program de lucru zilnic, între orele 7,00 - 23,00, telefon 246622.

URGENȚE STOMATOLOGICE

Cabinetul de pe str. Crișan (în spate la Gionelli) are program non-stop. Telefon: 253794. Cabinetul din B-dul Revoluției nr. 62, ap. 6, asigură urgențe între orele 9,00-19,00. Telefon: 256.665.

Și Cabinetul Stomatologic din Calea Victoriei nr. 7 A asigură zilnic urgențe, inclusiv sâmbăta, între orele 10-15. Telefon 095.565.622.

SANITAR-VETERINARE

Dispensarul veterinar din Aradu Nou, str. Lugojului nr. 2, efectuează examen **TRICHINELOSCOPIC** la carnea de porc pentru depistarea cazurilor de **TRICHINELOZĂ**. Program: zilnic, între orele 8-18, sâmbăta și duminica de la 8 la 12. Telefon 287.298. (1586257)

ÎNTRERUPERI DE CURENT

(9-14): Bd. Praporgescu Bl. 9, 10, 11, 12, 13, 14, 15, 15A, 15B, 16, 17, 18, 19, 20, 21, 22, 23, 24, 25; (9-12): Radiofar-Sântoma; **(12-15):** Sălașul de la răscruce; **(9-12):** Câmpul Liniștii - BJATM; **(12-15):** Câmpul Liniștii-Reșapare anvelope uzate; **(9-11)** Str. Al. Gavra, Ceaikovski, Russu Șirianu.

ADMINISTRAȚIA FINANCIARĂ

Administrația Financiară a municipiului Arad: Asistență contribuabili (impozitul pe venitul global) - telefon 280633, 280733, int. 199 între orele 8,00-12,00. Informații suplimentare la www.finantearad.ro

TELEFON DE URGENȚĂ LA POLIȚIE: 955

Noul număr de centrală telefonică al I. J. P. (Inspectoratul Județean de Poliție) Arad: 207.100.

„ADEVĂRUL" VĂ ASCULTĂ

La telefonul dimineții, 280944, între orele 9,00-12,00

● **„Și persoanele cu handicap plătesc cablul integral?"**

Dl. Viorel Putin, din Arad, str. Bihorului nr. 9, ne-a contactat la redacție pentru a se interesa dacă „și persoanele cu handicap trebuie să plătească cablul la fel ca medicii, avocații sau vameșii? Am o rudă care este handicapat de gradul I, irecuperabil și ireversibil, și plătește cablul la RCS fără a fi scutit sau a avea o oarecare reducere. Este omenește acest lucru?"

Ne-am interesat la firma RCS și am aflat că „pentru a beneficia de o reducere la plata abonamentului, în acest caz persoana respectivă trebuie să depună o cerere în care să se stipuleze că este handicapată, trebuie să anexeze la cerere o copie după certificatul de handicapat, contractul trebuind să fie pe numele persoanei care solicită reducerea. Am mai avut astfel de cazuri și deși suntem o firmă privată, persoanele care au astfel de probleme beneficiază de o reducere de 50% din costul abonamentului."

● **Probleme la... Poștă**

D-na Olguța Andronie din Arad, Micălaca, este nemulțumită pentru că „de vineri încerc să trimit o scrisoare la București și nu pot din cauză că la Oficiul Poștal nr. 1 nu sunt timbre. Cum e posibil ca un oficiu poștal să nu aibă timbre cu 3000 de lei? Eu ce să fac acum, să mă duc la Vinga să iau timbre?"

Am discutat cu dl. Ilie Tripa, inspector exploatare în cadrul acestei instituții, care ne-a oferit detalii referitoare la problema în discuție: „Aprovizionarea oficiilor poștale din țară cu timbre se face de la București. Stocul de timbre pe care-l are fiecare oficiu trebuie epuizat pentru că acestea nu se pot casa. Într-adevăr, au fost probleme la capitolul aprovizionare pentru că s-au modificat tarifele, dar acum situația a fost remediată. De astăzi începând vor exista timbre, urmând ca, pe măsură ce vom mai primi timbre de la depozitul central, să aprovizionăm și celelalte oficii poștale."

Redactor de serviciu, R. M.

La telefonul după-amiezii, 280003, între orele 15,00-18,00

☎ Pe partea dreaptă a Căii Romanilor trona pe trotuar ditamai **containerul** de gunoi. Din el izvorau tot felul de „splendori". Cineva s-a gândit mult și bine până când a făcut să dispară vechiul container, iar în locul lui au apărut **două** containere argintii și cu roți. Și, pentru ca noutățile să fie văzute, le-a pus tocmai **la marginea șoselei.** Cititorul nostru ne întreabă a cui o fi fost ideea și dacă a apărut în vreo minte luminată, cum de poliția rutieră permite ca ele să stea acolo. Sau o fi prea puțin circulată Calea Romanilor, încât poate fi îngustată cu lățimea recipienților de colectat reziduuri?

☎ Menționăm că **Ciobănescul mioritic** găsit în cartierul Grădiște nu este cățel ci **cățea**. Proprietarul îl poate recupera de la următoarea adresă: strada Voievod Moga nr.56, telefon 234995.

Redactor de serviciu, S.A.

Furt din mașini

A fost introdus în arestul unității **Ionovic Liviu-Marius**, de 28 de ani, din Iratoș, care a sustras din trei autoturisme un telefon mobil, două radiocasetofoane și o roată de rezervă. Împotriva acestuia a fost emis un mandat de arestare preventivă pe termen de cinci zile.

Rețeta zilei

PILAF DE POST CU GUTUIE

Ingrediente: 1 cană orez, 3 cepe, 1 legătură pătrunjel, 3 gulii, 1 țelină cu tot cu frunze, 1 gutuie, 1 morcov, 1 legătură mărar, ulei, sare, piper.

Preparare: Alegi orezul și îl speli în mai multe ape, cureți morcovul și-l dai prin răzătoare. Cureți guliile, le tai cubulețe și le rumenești în ulei împreună cu ceapa tăiată pestișori, gutuia și țelina tăiate bucățele mici. Adaugi morcovul ras. Pui un pahar cu apă, adaugi orezul și lași să fiarbă totul la foc mic. Dacă scade prea mult, mai adaugi apă. Sărezi și condimentezi la sfârșit, când adaugi și mărarul tocat. Îl servești rece. Poftă bună!

Cursul valutar*

– VALORI ÎNREGISTRATE IERI, 3 DECEMBRIE 2002

Denumirea valutei	BNR	BCR		BRD		Banca Transilvania		Banca Românească		Bursa neagră	
		C	V	C	V	C	V	C	V	C	V
Euro	33457	32987	33383	33240	33650	32900	33320	32982	33688	32200	33400
Dolar S.U.A.	33558	33457	33675	33430	33730	33150	33600	33370	33690	33300	33500
Forint	141	133	145	136	143	137	141	-	-	134	142

RED CHILI Vinuri Princiare de pe Dealurile Tohani

Se apropie **LUNA CADOURILOR**

Vreți să gustați o picătură din Rai? Avem **Rai de Murfatlar**

Magazinul **RED CHILI** din Arad zona Podgoria (lângă Miki) *vă oferă cele mai rafinate băuturi la prețuri de producător*

Deși susțin că nu îi leagă interese financiare incorecte

PRIMARUL POPA ȘI VICELE VOICU ȚIN APROAPE

Primarul **Dorel Popa (PSD)** a organizat o conferință de presă în care și-a exprimat poziția față de viceprimarul **Emanoil Voicu, viceprimar care a demisionat săptămâna trecută din Partidul Democrat (PD).**

De la bun început, **Dorel Popa** a afirmat că după alegerile locale din 2000 a făcut o adevărată echipă la conducerea Primăriei Arad, împreună cu viceprimarii **Emanoil Voicu** și **Levente Bognar (UDMR).**

„Cu toate că mi-a fost recomandat de către conducerea PD-ului drept cel mai bun viceprimar pe care-l pot avea, eu am susținut pe altcineva. Am respectat însă rezultatul alegerilor și formula de conducere rezultată. Nu este nici un secret că după alegeri am devenit colegi, oameni de echipă și ne-am comportat ca atare", a subliniat **Dorel Popa.**

Urmare a acestui lucru, **Dorel Popa** a ținut să ne informeze că n-a strigat niciodată la viceprimari, mai ales că aceștia au făcut tot ceea ce primarul le-a spus și nu i-au înșelat niciodată așteptările!

Așa că, din punct de vedere administrativ, **Dorel Popa** nu are ce să-i reproșeze viceprimarului **Emanoil Voicu**, încă, dimpotrivă, îl apreciază foarte mult.

În ceea ce privește latura politică a relației primar - viceprimar, **Dorel Popa** a declarat: **„Dacă PD-ul s-a disociat de dl. Voicu, e problema PD-ului. Eu nu i-am cerut să demisioneze, nu l-am obligat și nu l-am racolat să intre în PSD. De altfel, deocamdată, nici nu se pune această problemă. Dl. Voicu are timp de gândire și își alege singur drumul. Însă, dacă-mi va cere un sfat, i-l voi da!"**

Pe de altă parte, viceprimarul **Emanoil Voicu**, prezent și el la întâlnirea cu ziariștii, a afirmat că demisia sa de săptămâna trecută reprezintă mai mult un gest administrativ, decât unul politic.

„Pe unde am fost, am ținut la a face ceva. Cu orice risc, vreau să finalizez toate proiectele începute împreună, în această echipă de la conducerea Primăriei Arad. Politic, am timp să mă decid până după Sărbători. Am cerut primarului un moment de respiro, ca să-mi cristalizez părerile", s-a exprimat **Emanoil Voicu**.

În acel moment al declarațiilor, i-am rugat pe **domnii Voicu** și **Popa** să comenteze informațiile potrivit cărora, dincolo de munca în echipă dih fruntea Primăriei, pe cei doi îi leagă și interese financiare particulare. **Dorel Popa** a respins cu tărie aceste acuzații: **„Hotărât lucru, nu ne leagă nici un fel de interese financiare, nici corecte, nici incorecte".**

La rândul său, **Emanoil Voicu** i-a categorisit pe țărăniști și liberali drept lipsiți de etică pentru că fac acuzații de acest gen: **„Țărăniștii și liberalii au tot bătut astfel de apropouri, dar să nu uităm că ei lucrează în societățile administrate de Primărie!"**

Dorel Popa a luat din nou cuvântul pentru a spune că niciodată el nu o să bage mâna în ceea ce nu-i a lui: **„Noi știm că suntem sub lupă. De altfel, nu știu dacă a mai fost în istoria Aradului o persoană pe care să stea ațintiți mai mulți ochi decât pe mine. S.R.I., Finanțe, Corp de Control, toți! Orice gafă a mea este mediatizată imediat, datorită poziției pe care o am!"**

O altă cauză a atacurilor la care sunt supuși **Dorel Popa** și **Emanoil Voicu** este invidia legată de intenția acestora de a realiza câteva mega-proiecte pentru arădeni. Cel puțin aceasta este părerea celor doi.

„Recunosc că în ceea ce ne-am propus ca amploare, există multă nebunie. Pentru unii sunt vise, pentru alții înseamnă prilej de căpătuire pentru noi, dar ei exclud și posibilitatea că s-ar putea să iasă și lucruri extraordinare. Mai lăsați-ne un pic și o să tragem și concluziile. Mai avem la dispoziție un an și jumătate!"

Până se va trage linie la 4 ani de mandat, **Dorel Popa** se va întâlni săptămâna viitoare cu membrii PSD Arad, pentru a le explica ce anume a făcut în doi ani de la alegeri.

Locul de desfășurare al întâlnirii nu se știe cu precizie și nici data la care se va desfășura aceasta. În schimb, **Dorel Popa** a promis să iasă în față cu toate promisiunile din campania electorală și să exemplifice realizările aferente acestora.

NICOLAE OPREAN
Foto: ȘTEFAN MATYAȘ

TENTAȚIE

Poliția o cercetează în stare de libertate pe **Doroț Maria**, de 48 de ani, din Sântana, fără ocupație. Femeia a fost surprinsă în flagrant, în timp ce sustrăgea dintr-un magazin alimentar două kilograme de ciocolată.

BĂTAIE ÎN FAMILIE

Budea Sorin Traian, de 26 de ani, din satul Budești, comuna Pleșcuța, și-a făcut de lucru cu Poliția. El este cercetat în stare de libertate deoarece, pe fondul unui conflict spontan, și-a bătut ambii părinți și i-a alungat din locuință. Tânărul se mai face vinovat de pătrunderea prin efracție în casa unui consătean, de unde a sustras un radiocasetofon în valoare de 500.000 de lei.

Pe șosele

Polițiștii de la Serviciul Circulație au aplicat, în ultimele 24 de ore, 119 sancțiuni contravenționale, în valoare totală de 29 de milioane de lei, pentru încălcarea normelor legale de circulație.

Au mai fost reținute două certificate de înmatriculare pentru defecțiuni tehnice sau preschimbare și 10 permise de conducere, dintre care șase pentru conducerea sub influența alcoolului. S-au urcat băuți la volan: Van Vasile, de 37 de ani, din Curtici, **Yousef Humidi**, cetățean iordanian, **Slăvoacă Alexandru**, de 43 de ani, din Seleuș, **Teglas Liviu**, de 24 de ani, **Bilous Titus**, de 44 de ani și **Ionescu Dorel**, de 50 de ani, toți din Arad.

Distrugere și furt

Botizan Ioan, de 46 de ani, din Almaș, este cercetat de Poliție pentru furt și distrugere. Acesta a pătruns în grădina unei consătene, prin distrugerea gardului și a furat 500 de kilograme de fân. Prejudiciul nu a mai fost recuperat.

RCS & RDS salută tarifele de interconectare propuse de ANRC

Grupul RCS & RDS își exprimă încrederea că propunerile de tarife de interconectare făcute publice de către ANRC vor fi adoptate ca atare, acestea fiind în conformitate cu recomandările și practicile din Uniunea Europeană.

La baza stabilirii acestor tarife trebuie să stea în primul rând interesul consumatorului final, iar aceste propuneri dau posibilitatea operatorilor alternativi de telefonie fixă să ofere servicii în avantajul acestuia.

În aceste condiții grupul RCS & RDS estimează că va putea oferi începând cu 2003 servicii de voce cu cel puțin 30% mai ieftine decât cele actuale.

„Grupul nostru de firme dorește ca, odată cu liberalizarea pieței, să ofere servicii complete de telecomunicații - voce, imagine, date și Internet. Integrarea acestor servicii reprezintă unul din atuurile noastre principale în piața cu competiție liberă, începând cu 2003", a declarat Alexandru Oprea, director general al grupului.

Primele servicii de voce ce vor fi oferite de către RCS & RDS sunt cele pentru convorbirile internaționale și interurbane, adresate sectorului de afaceri.

În sezonul de tăiere a porcilor

MEDICII SANITAR-VETERINARI FAC ORE SUPLIMENTARE

• Noile amenzi sunt cuprinse între 3 și 100 de milioane de lei

Ieri, la Direcția Sanitar-Veterinară (DSV) Arad, a avut loc o conferință de presă, în cadrul căreia au fost prezentate noile cuantumuri ale amenzilor cât și o serie de măsuri în ceea ce privește comerțul practicat în târgurile de animale. În primul rând, dr. SORIN IERCAN, directorul DSV Arad, a menționat faptul că, recent, județul nostru a fost inspectat de către o Comisie de experți sanitar-veterinari UE, care au concluzionat că „micile deficiențe constatate se găsesc oriunde în Europa de Vest" - declară dr. **SORIN IERCAN**.

Începând cu 1 decembrie 2002, a intrat în vigoare H.G. nr. 247, care a înăsprit semnificativ cuantumul amenzilor aplicate pentru nereguli sanitar-veterinare. Astfel, cea mai mică sancțiune (3 milioane de lei) se aplică pentru lovirea, chinuirea, părăsirea sau creșterea animalelor în condiții necorespunzătoare normelor sanitar-veterinate. Cea mai drastică sancțiune (100 milioane de lei) cuprinsă în H.G. 247 se poate acorda pentru neîndeplinirea condițiilor de funcționare prevăzute de legislația sanitar-veterinară în cazul unităților care au declarat pe proprie răspundere că se încadrează în normele legale. De asemenea, funcționarea unităților de tăiere, colectare, prelucrare, procesare și valorificare a produselor de origine animală, fără asistență sanitar-veterinară de specialitate, se sancționează cu amendă de 70 de milioane de lei, plus suspendarea activității până la remedierea deficiențelor.

Deoarece se apropie perioada de sacrificare a porcilor, dr. IERCAN a anunțat că se vor efectua examene trichineloscopice până în 31 decembrie iar circumscripțiile sanitar-veterinare vor funcționa neîntrerupt, inclusiv sâmbăta și duminica. „De asemenea, examene trichineloscopice se pot efectua în toate circumscripțiile de control alimente de pe raza municipiului Arad, situate în piețele Catedralei, Mihai Viteazul, Aradul Nou (care s-a mutat la Casa cu lacăt), Soarelui, circa concesionată Aradul-Nou, precum și în cabinetele medicale veterinare particulare din comunele județului" - conchide dr. **SORIN IERCAN**.

COSMIN TRIF

În cazul Parktronic

CONSILIUL JUDEȚEAN NU SESIZEAZĂ PARCHETUL ANTI-CORUPȚIE

În urmă cu două săptămâni, în ședința Consiliului Județean, consilierul Sever Jurcă propunea trimiterea la Parchetul Național Anti-Corupție, a scrisorii de protest împotriva sistemului Parktronic.

Scrisoarea, votată de către consilieri, a fost adresată, într-o primă fază, Ministerului de Interne și Ministerului Administrației Publice, dar până acum nu s-a primit nici un răspuns, deși a trecut mai bine de o lună.

Caius Parpală, președintele CJA a declarat, ieri, că inițiativa lui Sever Jurcă a căzut, pentru că în ziua în care acesta a făcut propunerea, PNȚCD-ul local trimisese deja un astfel de protest pe adresa Parchetului Anti-Corupție. **„Nu văd nici un rost să mai trimitem și noi aceeași adresă către aceeași instituție. Țărăniștii ne-au luat-o înainte, așa că inițiativa consilierului Jurcă nu va fi pusă în practică."**

S. AMBRUȘ

ITALIENII NE AJUTĂ SĂ ACCESĂM FONDURI PHARE

Caius Parpală, președintele Consiliului Județean Arad, a prezentat, într-o conferință de presă, rezultatele recentei vizite în Italia. **„Am încheiat un protocol de colaborare cu regiunea Campagna din Italia, a cincea regiune ca putere economică. Protocolul cuprinde următoarele puncte: schimb de informații asupra rolului și competențelor administrației publice locale, activități culturale și înființarea unui grup de lucru care are sarcina de a întocmi proiecte comune. De asemenea, am mai încheiat o colaborare cu camera de comerț Italo-Română, în vederea promovării proiectelor cu finanțare PHARE, SAPARD și ISPA."**

Mihaela Stănescu, directorul Direcției de Integrare Europeană din cadrul CJA, a vorbit despre Adunarea generală a Adunării Regionale a Europei (ARE), desfășurată săptămâna trecută în Italia. Pentru prima dată, doi români au fost aleși ca membri în biroul adunării. Adunarea s-a încheiat cu adoptarea unei declarații care subliniază aplicarea principiului subsidiarității - luarea deciziilor pe plan local și regional și cooperarea interregională și transfrontalieră.

S. AMBRUȘ

A.H.N.R. a sărbătorit, ieri, 10 ani de la înființare

Asociația Handicapaților Neuromotor (A.H.N.R.) - filiala Arad a sărbătorit, ieri, la Cantina municipală, 10 ani de existență. În acest sens, a fost organizată o conferință de presă la care au fost invitați reprezentanți ai Primăriei Arad, Consiliului Județean, ai Prefecturii și membrii filialei A.H.N.R. Arad. Au participat cei doi viceprimari - **Levente Bognar** și **Emanoil Voicu**, vicepreședintele Consiliului Județean - **Claudiu Cristea** și subprefectul - **Florin Remetan**. Toți au luat cuvântul, au ținut discursuri și au asigurat conducerea A.H.N.R. - filiala Arad - de tot sprijinul în acțiunile viitoare.

„Astăzi este o zi specială nu numai prin faptul că A.H.N.R. sărbătorește 10 ani de la înființare, ci și prin faptul că în 3 decembrie, în toată lumea se serbează ziua internațională a persoanelor cu handicap...", a spus **Monica Antoci** - președinta A.H.N.R..

N. BODRAN

„TRAMVAIUL COPIILOR" VA FI PUS, MÂINE SEARĂ, ÎN CIRCULAȚIE

Compania de Transport Public Arad (CTPA) va pune în circulație pentru al cincilea an consecutiv „Tramvaiul copiilor".

Începând de joi, 5 decembrie a. c., ora 18,00 și până după Anul Nou, tramvaiul va circula zilnic pe toate rutele din municipiu.

Spre bucuria celor mici, tramvaiul, frumos împodobit, va fi condus de către Moș Crăciun.

„Am fost contactați deja de către școli și grădinițe, pentru a se programa când anume vor aduce copiii ca să-i plimbe cu tramvaiul condus de Moș Crăciun. Asta ne face să credem că și în acest an vom avea un succes deosebit cu „Tramvaiul Copiilor". Cel puțin la nivelul anului trecut, când peste zece mii de copii de grădiniță și elevi de la școlile din municipiu și județ s-au plimbat cu tramvaiul pus în circulație special pentru ei", a precizat d-na **Mariana Birău**, director exploatare în cadrul C.T.P.A.

N. OPREAN
FOTO: VIOREL MUSCA

BRAZII DE CRĂCIUN - ÎNTRE 60.000 ȘI 100.000 LEI BUCATA

Regia Națională a Pădurilor (RNP) va scoate la vînzare, începînd cu 15 decembrie, aproximativ 210.000 de pomi de Crăciun proveniți din pădurile statului, a declarat, ieri, într-o conferință de presă, Ovidiu Ionescu, secretar de stat în cadrul Ministerului Agriculturii, Alimentației și Pădurilor.

"RNP va pune la dispoziție circa 210.000 de pomi de Crăciun, din care 120.000 reprezintă brazi și 90.000 de molizi. La această cantitate se vor adăuga și pomii livrați din proprietățile private", a spus Ionescu.

Procurarea pomilor se va putea face prin intermediul ocoalelor silvice la prețuri cuprinse între 60.000 și 100.000 de lei bucata. Pomii urmează să fie marcați pentru a se elimina posibilitatea valorificării ilegale.

Anul trecut au fost vînduți circa 500.000 de pomi de Crăciun.

PESTE 80 DE ARĂDENI - INTERNAȚI CU AFECȚIUNI RESPIRATORII

Peste 80 de arădeni au fost internați, numai în ultima săptămînă, cu bronhopneumonii sau cu alte afecțiuni respiratorii, în timp ce alte 2.500 de persoane se tratează la domiciliu, a declarat, ieri, șeful Direcției de Sănătate Publică Arad, Ionel Drăgănescu, citat de corespondentul MEDIAFAX.

Medicii arădeni afirmă că numărul celor care s-au îmbolnăvit este mult mai mare, însă majoritatea se tratează singuri, alegînd soluții naturiste, principalul motiv fiind costul ridicat al medicamentelor. La rîndul lor, proprietarii magazinelor cu produse naturiste afirmă că au tot mai mulți clienți, majoritatea căutînd ceaiuri sau produse pentru combaterea gripei sau a răcelii.

Medicii estimează că numărul bolnavilor va crește, în condițiile răcirii bruște a vremii.

S.C. „Adevărul" SRL nu-și asumă responsabilitatea pentru conținutul articolelor publicate, aceasta revenind în exclusivitate autorilor.

Incredibil, dar posibil!

DEPUTATUL CREȚ NICOARĂ ȘI SENATORUL AVRAM CRĂCIUN SE ÎMPACĂ?!

Este cunoscută rivalitatea manifestată de-a lungul mai multor ani dintre senatorul Avram Crăciun și deputatul Creț Nicoară, subiect exploatat din plin atât în cercurile politice cât și în mass-media. În ciuda adversității, care părea de nereconciliat, se pare că Avram Crăciun și Nicoară Creț s-au împăcat. Conform unor surse care doresc să-și păstreze anonimatul cei doi au avut, la București, o „întâlnire de taină" (ca urmare a întâlnirilor de la Arad), în cadrul căreia au stabilit să alcătuiască un nucleu al membrilor fondatori ai PDSR, care sunt nemulțumiți de acapararea conducerii actualului PSD de către „vinituri". ***„Cei trei care conduc la ora actuală PSD-ul, respectiv D.P, R.B. și E.C. nu au nici o legătură cu PSD"*** - a precizat sursa . Conform aceleiași surse, de inițiativă nu ar fi străin nici deputatul Dorel Zăvoianu, care are de partea sa o mare parte a Delegației Permanente a PSD Arad. În plus, după cum afirmă sursa, la nivel central există susținere pentru „grupul de inițiativă", care încearcă să îi repună în drepturi pe fondatorii PDSR-ului arădean, existând chiar și nominalizări. Din păcate, nici unul dintre cei trei parlamentari arădeni nu a putut fi contactat telefonic, având telefoanele mobile închise.

**** Nu putem să nu constatăm că aceste zvonuri au apărut exact la o zi după ce Viorel Hrebenciuc a declarat că în cazul în care vor fi alegeri anticipate în 2003, cel puțin 75-80 la sută dintre parlamentarii PSD se vor regăsi pe locuri eligibile în toate județele.***

DANIEL ALBU

REAL MADRID A CÂȘTIGAT CUPA INTERCONTINENTALĂ LA FOTBAL

Ieri, la Yokohama, în Japonia, s-a disputat finala Cupei Intercontinentale la fotbal, ediția a 41-a. Față în față s-au aflat Real Madrid - deținătoarea Ligii Campionilor și Olimpia Asuncion - deținătoarea Copei Libertadores.

Cei 69.000 de spectatori au asistat la victoria clară a formației spaniole, cu 2-0, paraguayenii dând o replică destul de palidă.

Scorul a fost deschis încă din min. 14 de Ronaldo, fiind majorat de Guti - în min. 84. Real Madrid a câștigat - astfel - pentru a treia oară acest trofeu, după reușitele din anii 1960 și 1996.

LEO S.

MIERCURI, 4 DECEMBRIE 2002

TVR 1

7,00 Jurnal
7,10 Bună dimineața, România!
10,30 Teleshopping
11,00 Seară bună - rel.
12,00 România 1 și... strada - rel.
12,10 Aglomerație în garaj - s. rel.
13,10 Corect - rel.
13,15 Pasiuni - s.
14,00 Jurnalul de prânz
14,30 Oameni ca noi
15,00 Bucuriile muzicii
16,00 Panorama
17,05 Aglomerație în garaj - s.
17,55 Știri
18,00 Vitrina lui Leo (I)
18,30 Minijurnal
18,35 Vitrina lui Leo (II)
19,00 Jurnal. Meteo. Sport
19,50 Avanpremieră
20,00 Jocul așteptării - dramă, SUA-Canada, 1999
21,50 Seară bună
23,00 Jurnalul de noapte
23,30 Nocturna artelor
0,30 Marele jazz
1,30 Puncte cardinale - rel.

TVR 2

8,00 Arta apărării - rel.
8,30 Sabrina, vrăjitoarea adolescentă - s.
9,00 Afaceri la cheie - rel.
9,30 Locuință pentru doi - s. rel.
10,00 Diminețile unui bărbat cuminte
11,20 Tradiții - rel.
11,55 Splendorile naturii
13,00 Prietenii lui Piticot
13,45 Desene animate
15,05 Toți, împreună
16,00 Atlas - rel.
16,30 Expediție în necunoscut
17,00 Tată, am încurcat-o! - s.
17,30 Banatica
18,00 Rural XXI
18,30 Pe drumul Banatului
19,00 Preluare Jurnal Canal România 1
19,45 Știri regionale
20,00 Pe urmele dragonului - SUA, 1999
21,05 Locuință pentru doi - s.
21,40 Între prieteni - dramă, SUA, 1999
23,25 Cauza și defectul
0,25 Știri
0,35 Prețul succesului

PRO TV

7,00 Teo - rel.
7,55 Omul care aduce cartea
8,00 Știrile Pro TV - Ziarul dimineții tale
9,05 Învață engleza cu Victor
9,30 Tânăr și neliniștit - s. rel.
10,30 ProMotor - rel.
11,00 La bloc - rel.
11,30 Familia Bundy - s. rel.
12,00 Dosarele X - s. rel.
12,55 Știrile PRO TV
13,00 13-14 cu Andrei Gheorghe
14,15 Criminaliștii - s.
16,00 Tânăr și neliniștit - s.
17,00 Știrile Pro TV
17,30 Urmărire generală
17,45 Teo
19,00 Știrile Pro TV
20,00 Temperatură critică - acțiune, SUA, 1999
22,00 Știrile PRO TV
22,30 Familia Bundy - s.
23,15 Alege A.S.I.A.
23,25 .Ro
23,30 Proba acuzării - dramă, SUA, 1994
1,25 X și Zero
1,45 Dosarele X - s.

TV ACASĂ

6,00 Perla, cărările iubirii - s. rel.
6,50 Între iubire și ură - s. rel.
7,45 Învață spaniola cu Victor - rel.
8,00 Doctorul casei - rel.
8,15 Povești adevărate - rel.
8,45 Căsuța poveștilor - rel.
9,15 Secretul iubirii - rel.
10,15 Terra nostra - rel.
11,15 De 3 x femeie - rel.
12,05 2 + 2 - rel.
12,15 Clona - s. rel.
13,15 Dragoste și putere - s. rel.
13,45 Femei înșelate - s.
15,00 Dădaca - rel.
15,30 Betty cea urâtă - s.
16,20 Terra nostra - s.
17,20 Perla, cărările iubirii - s.
18,20 Între iubire și ură - s.
19,20 Doctorul casei
19,30 Povești adevărate
20,00 Secretul iubirii - s.
21,00 De 3 x femeie
21,50 2 + 2
22,00 Clona - s.
23,00 5'shopping
23,05 Dragoste și putere - s.
23,30 Povești adevărate - rel.
0,00 Învață spaniola cu Victor - rel.
0,15 Betty cea urâtă - rel.

HBO

8,00 Nu te aude nimeni - thriller, 2000
9,35 Tokyo Raiders - acțiune, Hong Kong, 2000
11,15 Prințul Pacificului - aventuri, Franța, 2001
12,55 Studio 54 - dramă, 1998
14,35 Gardianul - acțiune, 2000
16,05 Dosarele Y - s.
16,35 Vrei să afli un secret? - horror, 2000
18,10 Culegătoarea de cântece - dragoste, 1999
20,00 Îndrăgostiți ca la 16 ani - dragoste, 2000
21,35 Bărbați de onoare - biografic, 2000
23,45 Frații - comedie, 2001
1,30 Cinema * Cinema * Cinema

PRIMA TV

7,00 Prietene și rivale - s. rel.
8,00 Zid
11,30 Hit 40 - rel.
12,25 Clip Art
12,30 Levintza prezintă - rel.
13,00 Ambianța - rel.
13,30 Fiica oceanului - s. d.a.
13,45 Prietene și rivale - s.
14,45 În familie - s. rel.
15,30 În căutarea dreptății - s.
16,30 Nemuritorul - s.
17,30 Copiii spun lucruri trăznite
18,00 Focus
19,00 Fiica oceanului - s. d.a.
19,30 Vrei să fii miliardar?
20,00 În familie - s.
20,30 Cronica cârcotașilor
22,00 Poliția în acțiune
22,30 Focus plus
23,15 Nemuritorul - s. rel.
0,15 În familie - s. rel.
0,45 În căutarea dreptății - s. rel.
1,42 Clip Art - rel.
1,45 Focus - rel.

ANTENA 1-TV ARAD

7,00 Observator
* Sport
8,00 Cafeaua cu sare
10,00 Știri TVA - rel.
10,30 Muzică populară - rel.
11,00 Maria Emilia - s.
12,45 Misiune imposibilă - s.
13,00 Știrile amiezii
14,00 Din dragoste - rel.
16,00 Emisiune în limba bulgară
16,25 Publicitate, Promo
16,30 Știri TVA
17,00 Isabella - s.
17,50 Babilonia - emisiune prezentată de Augusta Dumitrașcu
19,00 Observator
* Sport * Meteo
20,00 Canal TV
21,00 Cacealmaua
21,57 Publicitate, Promo
22,00 Observator
22,15 Știri TVA
22,30 Marius Tucă Show
0,00 Dilemele vârstei - s.
0,30 Babilonia - rel.
1,45 Observator - rel.
2,45 Cafeaua cu sare - rel.
4,45 Dilemele vârstei - s. rel.
5,30 Marius Tucă Show - rel.

TV RCS

9,00 Rock on the Earth
9,30 Știri RCS 1 - rel.
10,10 5 minute de carte
10,15 Tradiții și folclor
10,30 Neon Rider - s.
11,15 La Nord de paralela 60 - s. rel.
12,00 De ce? - rel.
13,00 Convietuiri
13,30 Știri RCS 2 - rel.
14,10 5 minute de carte
14,15 Videoclipuri
14,30 La Nord de paralela 60 - s.
15,15 Videoclipuri
15,30 Unchiul meu - film, aventuri
17,00 Ecoul străzii
17,30 Știrile RCS 1
18,10 5 minute de carte
18,15 Un jaf aproape perfect - film
19,45 Videoclipuri
20,00 O oră cu D. Dascălu
21,00 Cum să-mi îngrijesc câinele? - doc.
21,45 Videoclipuri
22,00 Știrile RCS 2
22,40 Goală pușcă - film
24,00 Închiderea programului

B1 TV

7,15 Espresso
10,30 Mama copilului meu - dramă, SUA, 1995
12,00 La Strada - rel.
12,30 Știri
13,00 La Strada - rel.
13,30 Nașul - rel.
15,30 Prințul din Bel-Air - s. rel.
16,00 Fotbal - rel.
17,30 La Strada
18,00 Report
18,15 Prințul din Bel-Air - s.
18,45 Știri
19,30 Philly - s.
20,30 Resurrection Blvd - s.
21,30 Știri
22,00 Nașul - talkshow
23,30 La Strada - rel.
0,00 Știri - rel.
1,00 Fox News

TELE 7 ABC

7,35 Telejurnal - rel.
8,05 Videoclipuri
11,00 Film documentar
12,00 Doc. DW - rel.
13,00 Videoclipuri
14,00 Film - f. rel.
16,00 Videoclipuri
16,30 Fabrica razei de soare - s. rel.
17,00 Documentar - rel.
18,00 Documentar DW
18,30 Telejurnal
19,00 Doc. DW
19,30 Apel: crimă - s.
21,00 Melodii, melodii
22,00 Documentar DW - rel.
23,00 Telejurnal - rel.
23,30 Videoclipuri
1,00 Activ FM

REALITATEA TV

6,45 Trezirea la realitate
10,00 Știri în limba engleză
10,15 Business Class
10,40 Viața la superlativ
11,40 e-Week.tv
12,40 Economia - rel.
14,40 Al treilea Reich
15,40 Egiptul antic
16,15 În centrul atenției
17,15 În fața națiunii
19,15 Realitatea zilei
20,15 Școala românească
21,40 Monologuri cu Naty
22,15 Zece și un sfert
23,30 Restrospectiva zilei
23,45 Business Class
0,00 English News

Redacția Adevărul nu își asumă răspunderea pentru modificările ulterioare intervenite în programele TV

„CÂT TIMP AM ARGUMENTE, VOI FI MEREU PE BARICADE“

Interviu cu dl. GHEORGHE FALCĂ, vicepreședinte al PD Arad

Am rămas un revoluționar

– D-le vicepreședinte, mereu aveți ceva de criticat, drept urmare, pentru unii cetățeni dați impresia de Gică contra. În ce măsură această atitudine este una constructivă și de unde începe politicianismul?

– Sunt un tânăr care a participat la Revoluție în '89,în Timișoara. Gândurile care ne-au mânat atunci în Revoluție au rămas țelurile unei generații de tineri care s-au jertfit în Revoluție. Într-un fel, pot să spun că am rămas un revoluționar. Acum revoluția se face pe timp de pace, într-un mediu politic democratic. Eu doresc să fac carieră politică, îmi iau misiunea în serios. Nu manifest atitudini critice ca să mă aflu în treabă, ci pur și simplu pentru că am motive serioase s-o fac.

– Dați un exemplu de motivație serioasă.

– Cetățenii Aradului sunt oameni serioși, respectă statul și legile statului, își iubesc țara și, de aceea, își plătesc la timp impozitele și taxele, făcând ca județul nostru să fie pe locul șapte pe țară la alocarea resurselor către bugetul central. Dar guvernul central pesedist, la alocarea de fonduri către județul Arad ne-a cam uitat, așa că Aradul a ajuns tot pe locul șapte, dar de la coadă, la primit resurse de la bugetul central. Și atunci nu este firesc să iau atitudine și să critic această stare de lucruri?

– Practic, pe cine criticați dvs. și care este rezultatul acestei critici?

– În primul rând critic centralismul guvernului. În al doilea rând critic clientelismul guvernului care împarte bugetul central pe interese de grup, astfel că banii ajung, în proporție de 60% în Moldova. Și vă pot da un exemplu: pentru echilibrarea bugetelor locale, Aradul a primit 75 de miliarde în anul 2002, iar în anul 2003 va primi 68 de miliarde, în comparație cu județul Suceava care va primi peste 200 de miliarde sau cu Bacăul care va primi peste 150 de miliarde.

S-au bătut pentru funcții politice, nu pentru arădeni

– Asta înseamnă că Organizația PSD Arad nu a știut să se facă client al guvernului de la centru.

– Este exact ce voiam să punctez. Organizația PSD Arad condusă de Dorel Popa și Avram Crăciun nu s-a bătut la nivel central pentru interesul Aradului, ci ei s-au bătut la nivel central pentru a-și ocupa sau menține posturile politice și pentru a schimba vechea clientelă PDSR Arad cu o clientelă nouă în posturile de directori ai instituțiilor descentralizate ale statului. Aradul nu are nici o investiție începută după anul 2000 la nici o direcție ministerială. Acest lucru arată că pe fiecare l-a interesat doar propriul fotoliu.

– Lupta politică în PDSR și apoi PSD trebuia să ducă la clarificări în partid și este explicabil că liderii pesediști arădeni nu au putut lupta și pe frontul performanțelor economice. Dar trebuie să recunoașteți că Dorel Popa, Coloman Edeleni și Rodica Borza se agită să facă ceva.

Una este să te agiți, alta este să faci

– Una este să te agiți, și alta este să faci realmente ceva pentru oameni. Sunt de acord că Dorel Popa are unele abilități oratorice, dar acestea nu țin de foame la pensionari, la șomeri sau la ceilalți oameni cu venituri foarte mici. Și, la urma urmei, să vedem care sunt performanțele PSD-ului arădean. Parktronicul? Este un jaf organizat și parafat de Primărie în frunte cu primarul Dorel Popa. CET Arad? Până acum doar vorbe și promisiuni. Dl. Dorel Popa mereu dă termene de intrare a banilor de la americani și până acum nu a venit nici un ban. Între timp, CET consumă materie primă din rezerva de stat, producând datorii pe care le va onora până la urmă tot cetățeanul din Arad. CET a luat deja bani împrumut pentru a-și plăti salariile, lucru care nu s-a mai întâmplat niciodată la CET. V-am dat doar câteva exemple de ceea ce înseamnă „succesele“ echipei PSD Arad și cred că sunteți de acord cu mine că nu pot să stau și să privesc senin la ceea ce se întâmplă în Arad. De aceea, vă spun că și de aci înainte voi avea aceeași atitudine, indiferent ce cred unii ori alții. Atâta timp cât am argumente, voi fi mereu pe baricade. Și, fără a fi demagog și populist, vă spun că toate pozițiile mele vor fi pentru binele cetățenilor din Arad. De fapt, eu cred că am demonstrat acest lucru și până acum.

E posibilă o alianță între PD și PNL

– Numai că pentru a influența viața oamenilor, trebuie să fii în post de decizie. Critica din opoziție, oricât ar fi de constructivă, nu rezolvă mare lucru. De aceea, PD trebuie să ajungă în postură de partid de decizie. Vedeți o asemenea perspectivă?

– Partidul Democrat a promovat și promovează o nouă generație de politicieni, atât la nivel național, unde au fost promovați Boc, Negoiță, Videanu, Frunzăverde, Pană, cât și la nivel local, unde au fost promovați Cionca, Iolțcu, Flueraș, Giurgelea, Ioja, o generație mai dinamică, mai deschisă mișcărilor politice și mai capabilă de confruntări politice și de succese politice.

– Apropo de mișcări politice. Cum vedeți o alianță dintre PD și PNL?

– în primul rând, cele două partide și-au rezolvat problemele interne de partid. Schimbarea garniturilor, atât la PD, cât și la PNL înseamnă și asumarea

greșelilor făcute în guvernarea '96-2000, lucru pe care PSD nu l-a făcut, cu referire la guvernarea '92-'96. Aceiași care au guvernat prost în perioada '92-'96, guvernează și astăzi. După opinia mea, tot prost guvernează, fiindcă nivelul de trai al oamenilor este în continuă scădere. De aceea, eu cred că soluția unei alianțe dintre cele două partide este una viabilă, pentru că vine cu o nouă generație de oameni politici, incoruptibili și mai profesioniști. Cele două partide sunt conduse de doi lideri - Traian Băsescu și Th. Stolojan - în care populația României are încredere, ceea ce s-a demonstrat și în sondajele de opinie.

Discernământ în a face opoziție

– Și totuși la Arad, mai există probleme în partid. E. Voicu a demisionat cu o posibilă traiectorie spre PSD. Același E. Voicu a afirmat că sunteți principala vină a plecării lui din PD.

– E. Voicu și toți oamenii politici nu trebuie să uite că ei au ajuns în funcții datorită votului cetățeanului și trebuie să muncească în interesul cetățeanului. Noi i-am cerut lui Voicu să se delimiteze de afacerile primarului care sunt împotriva cetățeanului. Dau ca exemplu Parktronicul. PD nu a fost de acord cu acest sistem, tocmai pentru că este împotriva cetățeanului, iar dl. Voicu trebuia să înțeleagă acest lucru. Nu avem nimic împotriva unor acțiuni în folosul cetățenilor inițiate de dl. Popa și la acelea subscriem și noi prin votul politic al consilierilor, deci poate s-o facă și dl. Voicu. Ceea ce i-am cerut noi d-lui Voicu a fost să facă echipă cu dl. primar în interesul cetățeanului și să facă opoziție când inițiativele d-lui Popa nu mai sunt în interesul cetățeanului. Cu ce am greșit noi?

Vreau să fac politică în mod profesionist

– Se vede de la o poștă că aveți ambiții politice. Ceea ce nu e condamnabil. Cu ce le susțineți și ce vreți de la politică?

– Sunt singurul tânăr ardelean care a ajuns președinte de partid la nivel național la tineret. A trebuit să probez niște calități pentru a ajunge în acea funcție. Am studiat și studiez politica la Școala Națională de Științe Politice și Administrație Publică. Doresc să fac carieră politică și vreau să o fac din postura de profesionist și nu din cea de amator. Citesc tot timpul, mă documentez, învăț practic politica pentru a putea fi pregătit să dau soluțiile cele mai bune pentru cetățean. De ce credeți că nici un pesedist nu vrea să apară la o emisiune în direct la televizor cu Gh. Falcă?

– Eu v-aș întreba la acea emisiune, printre altele, ce s-a întâmplat cu mașina CJA furată în Ungaria.

– Am mai răspuns la această întrebare la o emisiune televizată și răspund și acuma. Cel vinovat plătește despăgubiri pentru mașină pentru recuperarea prejudiciului în urma unei anchete făcute în cadrul CJA și verificate de Curtea de Conturi. Și eu aș putea să vă întreb ce vină aveți dvs. dacă șoferul dvs. face un accident sau fură cineva mașina? Luați-o ca o întrebare retorică.

– Care este ținta dvs. politică la viitoarele alegeri?

– Doresc să arăt arădenilor cum trebuie să fie un parlamentar de Arad în Parlamentul României.

I. IERCAN

Foto: VIOREL MUSCA

Pentru a schimba sistemul de parcare din municipiu

PUNR SE ALĂTURĂ OPOZIȚIEI

Reprezentanții PUNR-ului local nu-și fac probleme în cazul în care la alegerile viitoare (fie ele și anticipate) s-ar confirma situația din sondajele de opinie și partidul n-ar intra în Parlament. **„O să facem ce-am făcut și din 2000 până astăzi. Ne vom desfășura activitatea pe plan local, în cadrul structurilor administrative ale municipiului și județului. Asta pentru că, în mod sigur, în cazul unor alegeri, vom obține 6-7 procente”** a precizat Ioan Moș, ieri, într-o conferință de presă. În ceea ce privește politica de alianțe a partidului, liderii PUNR Arad sunt convinși că partidul lor n-are alternative de alianță, deoarece formațiunea cu care le-ar conveni să se unească n-are șanse de a intra în Parlament. **„Or, cu PSD n-are rost să facem alianță pentru că acesta nu are nevoie decât de slugi”** a adăugat Ioan Moș.

Colegul său de partid, Roman I. a făcut o informare cu privire la recent desfășuratul eveniment din viața formațiunii, Consiliul Național, acolo unde (la Brașov) și filiala arădeană a avut ceva de spus. **„Din partea organizației noastre a vorbit doamna Ana Ionescu. Aceasta l-a invitat pe președintele Mircea Chelaru la Arad, făcând acest lucru, bineînțeles la finalul unui material în care au existat niște propuneri foarte interesante, prezentate de noi în conferința de presă desfășurată în urmă cu două săptămâni”** a spus Ioan Roman.

Cât privește subiectul la zi, adică anunțata alianță (în cazul în care se va realiza) a PNL cu PD și PNȚCD, împotriva sistemului de parcare din municipiu, cei de la PUNR au declarat că se aliniază și ei acestui demers și, în consecință, vor începe demararea strângerii de semnături.

„Eu nu sunt alături de liberalul Calimente. Însă, atunci când e vorba de agresiuni gen spargerea mașinii cu pietre, consider că avem de-a face cu o mafie și, în consecință, trebuie să ne ridicăm împotriva acesteia” a declarat Ioan Popa, vicepreședinte al PUNR Arad.

În final, peunerișii au ținut să-și spună părerea, prin același Ioan Popa, cu privire la demisia lui Emanoil Voicu din PD: **„Vizita făcută de viceprimar în America (până acum, fără rezultate) este o compensare a serviciilor aduse primarului Dorel Popa. În rest...nimic de spus”.**

ALIN OLTEANU

În cazul în care i-ar fi amenințat locul de muncă

ȚĂRĂNISTUL CHIȘCAN ARE VARIANTA CONCEDIULUI DE PATERNITATE

Imediat după desfășurarea emisiunii care a avut loc la postul local de televiziune RCS, având ca subiect problema parcărilor din municipiul Arad, surse aflate în imediata apropiere a consilierului Marcel Chișcan (prezent în respectiva emisiune) ne-au dezvăluit că acesta ar fi fost amenințat de viceprimarul Emanoil Voicu (supărat) că își va pierde locul de muncă din cadrul societății comerciale TOP.

Singurul care este în măsură să confirme sau să infirme această informație este tocmai Marcel Chișcan. Acesta a negat totul din capul locului. Mai mult, ne-a oferit și un răspuns referitor la situația în care amenințarea ar fi fost reală: **„Dacă aș fi pus în această situație, mi-aș face imediat cerere de concediu de paternitate. Astfel, soția mea și-ar relua lucrul, iar eu aș sta acasă să-mi îngrijesc copilul. Până în 2004 la alegeri”.**

ALIN OLTEANU

ÎNTRE ISTORIE ȘI PRAGMATISM POLITIC

(Urmare din pagina 1)

Primul pas rămâne însă a fi făcut în interior. Cel mai dificil obstacol ar fi schimbarea la față a Partidului Democrat care promovează o doctrină social-democrată. PD ar trebui s-o ia spre centru, să mai lase din social-democrație și să își mai însușească ceva principii liberale. Principii pe care, în practică, oricum le promovează. Nu au fost aperiștii social-democrați, după care și-au zis social-liberali iar acum sunt liberali sadea? Și nu-i doare nici în cot că au făcut acești pași. Exceptându-l pe Ion Iliescu pe care-l văd un socialist convins, tot restul lumii politice românești poate să fie orice. Nu intră în discuție aici vechii țărăniști sau vechii liberali, care, practic, nu mai prea contează decât ca istorie. Iar noi discutăm un prezent acut și presant.

Așadar, ce i s-ar întâmpla lui Băsescu și partidului său dacă ar intra într-o uniune de forțe, să le zicem populare, după model francez? Recent, în Franța, gaulliștii, liberal-democrații și partidul lui Chirac au format Uniunea pentru Mișcarea Populară în frunte cu Alain Juppé. De ce nu s-ar aduna liberalii cu democrații și cu resturile și rămășițele din partidele care-și zic de centru sau de dreapta într-o mișcare populară similară? Li se întâmplă ceva lui Stolojan și liberalilor lui dacă nu se mai numesc liberali? Sau democraților dacă nu se mai numesc democrați? Desigur, PD ar putea regreta Internaționala Socialistă pentru care s-a zbătut atât. Mai sunt însă și alte internaționale, iar un puternic partid popular ar avea acces în orice internațională similară europeană.

Și, la urma urmei, nu s-au perindat politicienii noștri pe la diverse partide, de la stânga la dreapta și invers și nimic nu li s-a căsunat din această mișcare tip bielă manivelă? Eu înțeleg. Ei nu s-au definit niciodată într-un fel sau altul, așa că s-au putut și se pot defini oricum. ***Crearea unui pol de dreapta, care să adune toate forțele mai mult sau mai puțin de dreapta într-un partid unitar este cerința fundamentală a politicii românești.*** În timp, poate doar istoria își va mai aminti de PD, PNL, UFD, PNȚCD, PPCD și mai știu eu ce alte partide care ar putea, împreună, să creeze o alternativă viabilă pentru viitor. Știu că liberalii țin la istoria liberală, sau țărăniștii la istoria țărănistă. Și istoria nu-i va uita în mod cert. Dincolo de istorie însă, important este pragmatismul politic. Toate țările în care acționează pragmatismul politic sunt țări prospere. Unde este anarhie politică, nu poate fi ordine și prosperitate.

Dincolo de doctrine, partidele trebuie să își pună însă de acord orgoliile. E greu să mulțumești atâția șefi de partide într-o eventuală unificare a forțelor. Ce-i dai lui Băsescu? Dar lui Stolojan? Dar cutărui sau cutărui șef sau șefuleț? Și precum la centru, așa și în teritoriu. ***Marea problemă rămâne omul cu orgoliile și vanitățile inerente ființei umane.*** Are politicianul român educația necesară pentru a se sacrifica pentru binele comun? Nu o are și a demonstrat-o cu prisosință. Așa că în calea unei unificări a forțelor de opoziție nu stau doctrinele și principiile, ci oamenii. În România ar trebui să se întâmple o catastrofă politică sau de altă natură pentru ca forțele de opoziție - fie că se vor numi de dreapta sau populare - să ajungă la o conștiință a necesității unificării. Să așteptăm catastrofa? Cum însă NATO și UE ne iau, așa cum suntem, sub pălăria lor, e puțin probabil să se întâmple catastrofa. Și atunci A. Năstase, un tip abil și politicianist, poate da cu tifla opoziției, făcând-o de doi bani cu orice prilej. Obrăznicia premierului e justificată: nu discută cu opoziția pentru că ... nu are cu cine discuta. Este cel mai tare în parcare, pentru că e singur în parcare. Singura opoziție reală pentru A. Năstase rămâne... Ion Iliescu. Cât va mai rezista și el.

Atâta, doar că nu Ion Iliescu este opoziția pe care românii trebuie s-o aibă la guvernarea A. Năstase.

Fără să-și piardă trecutul glorios, liberalii și țărăniștii ar trebui să se gândească la un prezent pragmatic. În ceea ce-i privește pe democrați, aceștia n-au un trecut glorios pe care să-l piardă și nici un prezent în care să aibă o șansă social-democrată în fața PSD.

AU ÎNCEPUT LUCRĂRILE DE REABILITARE A PODULUI DECEBAL

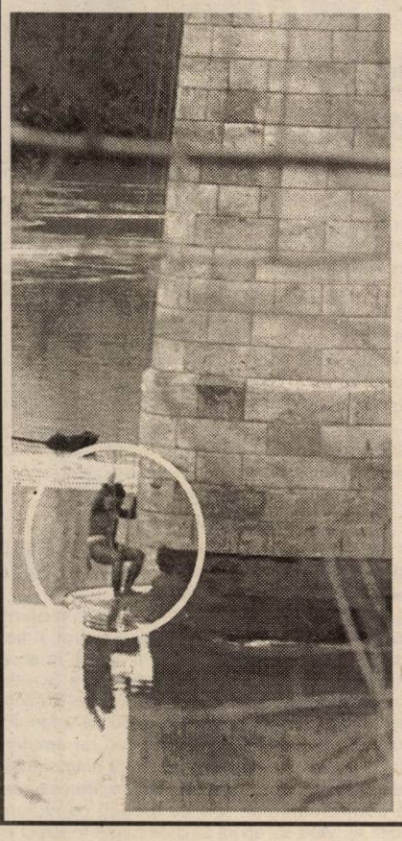

Ieri, după-amiază, oamenii care au trecut pe faleza Mureșului, în zona Podului Decebal, au putut observa la unul dintre picioarele podului patru oameni ce lucrau de zor atârnând tot felul de frânghii și scărite.

O echipă formată din trei scafandri profesioniști și un speolog arădean (prof. dr. în speologie I. Tuluca) se pregăteau să facă scufundări pentru a constata cum se prezintă infrastructura podului Decebal sub nivelul apei.

Am discutat cu dl. **Adrian Bota** directorul societății de proiectare APECC din Timișoara care se ocupă de această lucrare. Iată ce ne-a declarat: **„Este vorba despre o lucrare de reabilitare a podului. În primă fază am apelat la această echipă de scafandri profesioniști care va lua imagini video subacvatice. Deocamdată, acesta este studiul de fezabilitate, urmând ca în funcție de cele constatate să vedem ce vom întreprinde".**

Lucrarea finanțată de Primăria Arad va consta în reabilitarea bazei stâlpilor de susținere a Podului Decebal care au fost afectați de apă.

R. M.
Foto: ȘT. MATYAȘ

Pentru management defectuos

GHEORGHE FALCĂ CERE DEMITEREA DIRECTORULUI DE LA ARTERM

În cadrul Comisiei Operativ-Consultative de la Consiliul Județean, vicepreședintele Gheorghe Falcă a readus în discuție situația Regiei de Apă Canal (RAAC), care se confruntă cu mari probleme din cauza Arterm. În urmă cu câteva săptămâni, Arterm datora RAAC șapte miliarde de lei. După o discuție similară, care a avut loc tot în cadrul comisiei, directorul Arterm **Doru Câmpan** s-a angajat să plătească din datorii.

Câmpan nu s-a ținut însă de cuvânt, la această oră datoriile către RAAC însumând 10 miliarde de lei. Menționăm că societatea de furnizare a apei are un contract de împrumut cu Banca Europeană de Reconstrucție și Dezvoltare (BERD) în care se prevede și încasarea la termen a banilor pentru serviciile prestate către diverși consumatori. În caz contrar, BERD poate să majoreze dobânda la împrumut.

Având în vedere toate aceste aspecte, Gheorghe Falcă a cerut demiterea lui Doru Câmpan din funcția de director al Arterm, din cauza managementului prost.

Prefectul Dan Ungureanu a fost și el de acord, urmând să fie înștiințată Primăria, în subordinea căreia se află Artermul.

S. AMBRUȘ

VIN AMERICANII!

Deputatul Titus Gheorghiof a primit o scrisoare de la Institutul Republican Internațional (IRI), organizație americană neguvernamentală. În scrisoare se arată că în perioada 4-6 decembrie 2002 o delegație a IRI va fi prezentă la Arad, pentru a se întâlni cu liderii organizației PNL. În urma vizitei, comisia de evaluare, alcătuită din d-na Kristen Mc.Swain, director adjunct pentru Europa Centrală și de Est și d-na Mioara Tapalagă, director adjunct al biroului IRI pentru România, va stabili dacă PNL Arad va fi „prins" într-un program de cinci ani, cu finanțare USAID.

S. TODOCA

S-A DUS ȘI POPA...

ACCENTE

Ionuț Popa s-a despărțit de UTA. A fost un divorț amiabil, cum stă bine unor oameni educați. În mod cert, pasul făcut de Ionuț Popa, respectiv înaintarea demisiei, a venit după frământări sufletești serioase. Doar el știe ce a fost în sufletul său. Ce ne surprinde este faptul că Ionuț Popa n-a demisionat după primele cinci etape, când UTA nu adunase nici măcar un punct, ci a făcut-o acum, când are 13 puncte. La rândul ei, conducerea clubului nu l-a demis la „momentul zero", dar acum i-a acceptat demisia. Așa stând lucrurile, se nasc mai multe întrebări. De ce acum? Cine a provocat ruptura? Să-i fi propus conducerea, lui Ionuț Popa, o despărțire și, pentru onorabilitate, l-a sfătuit pe „principalul" Popa să-și înainteze demisia? Are legătură venirea lui Borugă cu această demisie? Adică, faptul că Borugă i-a stat mereu în spate antrenorului Popa, l-a sufocat pe acesta din urmă? Doar ei știu. Noi, poate, cu vremea, vom afla mai multe. Faptul că n-a rămas și pentru ultima etapă a turului ne lasă totuși loc de speculații pe tema unor presiuni exterioare persoanei antrenorului.

Despărțirea este oarecum onorabilă. Ionuț Popa are meritul de a fi adus echipa în „A", ca antrenor, de a fi reușit o a doua treime de tur bună, după ce prima a fost catastrofală, iar a treia nu e nici ea departe de un calificativ mai puțin decât mediocru. Deci, una peste alta, Popa poate pleca de la UTA cu un calificativ pe care l-am numi „satisfăcător".

Noul antrenor? Da, mulți, dacă nu toți, ne întrebăm cine va fi viitorul conducător tehnic. Personal, am unele temeri că noul antrenor ar putea fi ales pe criterii (și) sentimentale, dintre oamenii pe care Călin Chișbora și ai săi îi cunosc și chiar îi au în preajmă. Ar fi o mare eroare. Încă în vară, când după trei-patru etape se cerea demiterea lui Ionuț Popa, spuneam că, dacă tot s-ar face, la UTA trebuie adus un antrenor care știe să construiască, să fie bun „profesor" și, obligatoriu, să nu fie arădean. Să construiască? Da, să închege ansamblul, osatura echipei - ceea ce nu prea s-a reușit după 14 etape. Să fie bun profesor? Da, pentru că antrenorul trebuie să fie profesor, să predea lecția tactică, să o exerseze, să insiste până e însușită de elevii săi. Asta presupune și pedagogie, știința de a transfera gândirea tactică în exprimare de facto a „elevilor" în teren. Din păcate, UTA joacă un fotbal „chinuit". La fel a făcut-o și în „B", sezonul trecut. Câștiga, câștiga, dar în sinea noastră tânjeam după fotbalul care să ne entuziasmeze și prin calitatea spectaculoasă a jocului. Cu atâta tinerețe în echipă, UTA joacă bătrânește, mingea circulă cu greutate pe trasee. Victoriile cu Poli și cu Steaua au fost obținute mai curând din elanul jucătorilor, din dăruirea lor, decât ca urmare a unui joc sigur, elaborat. Antrenor care să nu fie arădean? Da. UTA a consumat cam toate variantele locale posibile, în ultimii ani. Fără succes. A persista înseamnă a nu înțelege că nu se mai poate risca.Trebuie mers la sigur, trebuie găsit meseriașul care să ne ridice dincolo de zona retrogradării. Unii vor zice că un antrenor bun e și scump. Așa este. Dar mult mai scumpă ar fi retrogradarea și încercarea de a reveni în prima divizie.

ACCENTE

Sunt simple păreri. S-ar putea ca pe conducătorii clubului UTA să nu-i intereseze părerile altora, să le ajungă ale lor. Au acest drept, deci facă așa cum vor, dar să facă în așa fel încât să rămânem în „A" și, dacă se poate, să vedem și un fotbal mai bun din partea echipei UTA. Și încă ceva: pentru conducători, returul începe de luni, după ultima etapă a turului.

TRISTAN MIHUȚA

În caz de alegeri anticipate

NU SE ȘTIE CUM VOR ARĂTA LISTELE PSD ARAD

Conform celor declarate de către Viorel Hrebenciuc, în caz că anul viitor vor avea loc alegeri anticipate, 75-80% dintre actualii parlamentari ai PSD vor ocupa locuri eligibile pe liste. Întrebat dacă PSD Arad a primit vreo „indicație" oficială, președintele Dorel Popa a răspuns: **„Nu am primit nici un document în acest sens. Dacă vom primi, vom discuta atunci ce avem de făcut. Deocamdată, nici nu știm dacă vor avea loc alegeri anticipate".**

În ceea ce ne privește, nu contestăm în nici un fel, însă un calcul simplu ne arată că, în caz că va fi respectat procentajul de 75-80%, în cazul PSD Arad totul se rezumă la întrebarea „Cine va fi propulsat în locul deputatului Dorel Zăvoianu?"

Dacă acest procentaj nu va fi respectat (lucru destul de greu de crezut, având în vedere faptul că Dorel Popa este adeptul disciplinei de partid), ar putea să apară și întrebarea „Cine îi va lua locul senatorului Avram Crăciun?"

S. TODOCA

PD confirmă:

Consilierii democrați vor colabora cu cei ai PNL și PNȚCD

În urmă cu o săptămână, consilierul liberal Gavril Popescu anunța într-o conferință de presă că este necesară o colaborare a consilierilor țărăniști, liberali și democrați, în încercarea de a stopa votarea în CLM a unor hotărâri insuficient documentate, impuse prin forța majorității de către Executivul Primăriei.

Ieri, la conferința de presă a PD, vicepreședintele Gheorghe Falcă a confirmat că la sfârșitul acestei săptămâni va avea loc o întâlnire între consilierii celor trei partide pentru a se pune de acord în vederea unei opoziții constructive în CLM.

D. ALBU

Într-o singură zi

LIBERALII AU STRÂNS 500 DE SEMNĂTURI PENTRU REZILIEREA CONTRACTULUI CU PARKTRONIC

În prima zi a campaniei de strângere de semnături împotriva contractului cu Praktronic, liberalii au ajuns deja la cifra 500, a anunțat vicepreședintele Mihai Calimente, la conferința de presă de ieri a PNL. Vicepreședintele Valentin Paul Neamț a anunțat că există suficiente motive ca respectivul contract să fie anulat și nu reziliat, pentru că în cazul anulării nu se mai plătesc despăgubiri firmei Belsirim.

S-ar putea recurge la blocarea municipiului!

Mihai Calimente a declarat că mai mulți semnatari ai protestului au cerut PNL-ului să organizeze o acțiune de blocare a circulației în oraș, pentru ca Primăria să recunoască faptul că este o problemă de interes general și să acționeze în consecință, adică să anuleze contractul. Calimente spune că PNL nu își dorește așa ceva, dar, dacă semnăturile adunate nu vor fi luate în seamă, se va putea recurge la mitinguri și chiar la blocarea orașului. Întrebat de către redactorul ziarului „Adevărul" dacă PNL a primit un răspuns oficial din partea PNȚCD și PD în privința participării la strângerea de semnături, Calimente a spus că încă nu s-a primit nici un răspuns oficial dar în cursul săptămânii va avea loc o întâlnire și „sunt sigur că vom găsi o modalitate de colaborare".

„Barajul" anti PSD

Vicepreședintele Gavril Popescu a reiterat ideea formării unei „coaliții" a consilierilor PNL, PNȚCD și PD, care să funcționeze ca un „baraj" împotriva „mașinii de vot" a PSD. Înainte de a deveni „vârful de lance" al PSD, Dorel Popa, ca primar independent, se bucura de o oarecare credibilitate, a spus Popescu, adăugând că în acea perioadă consilierii PSD nu votau cu toții la comandă, ci așa cum credeau că este mai bine.

SIMION TODOCA

PD ȘI-A PREZENTAT PREȘEDINTELE INTERIMAR LA MUNICIPIU, LIVIUS IOJA

În cadrul conferinței de presă de ieri, vicepreședintele Gheorghe Falcă l-a prezentat pe președintele interimar al Organizației Municipale a PD. Livius Ioja, membru al PD din 1997, este un cunoscut om de afaceri, fiind acționar la mai multe firme. Până acum a ocupat funcția de secretar al Biroului Permanent Județean al PD. Conform propriilor declarații, noul președinte are două obiective: formarea unei echipe puternice la nivelul Biroului Permanent Municipal și câștigarea alegerilor din 2004. Întrebat de către redactorul ziarului „Adevărul" dacă va candida la Primăria Aradului, domnia sa ne-a declarat că nu poate răspunde la această întrebare.

D. A.

(ȘI) PRIMARUL POPA A FOST FELICITAT DE AMBASADORUL AMERICII

În conferința de presă de ieri, primarul Dorel Popa a avut un nou motiv pentru a ne arăta cât de apreciat este în însorita Americă. Mai precis, edilul șef al Aradului a împărțit ziariștilor copii după o scrisoare de felicitare primită din partea Ambasadorului SUA în România, Michael E. Guest. În această scrisoare, Michael E. Guest urează bun venit țării noastre în structurile NATO, considerând că aderarea la această alianță militară **„pe care ați sprijinit-o mult (n.r. Dorel Popa), este un nou pas pentru crearea unei societăți deschise și democratice, pe care cred că dumneavoastră și mulți români o doriți".**

Scrisoarea e, fără îndoială, un motiv de laudă pentru Dorel Popa, însă, suntem convinși că astfel de felicitări au mai primit alte mii de români, cu diverse funcții în politică sau administrație.

COSMIN MIHUȚA

SE FORMEAZĂ „GRUPAREA COLEGIALĂ LIBERALĂ"

Până la data de 30.03.2003, toate organizațiile județene de tineret ale PNL vor înființa filiale ale „Grupării colegiale liberale", a anunțat, la Conferința de presă de ieri, Adrian Țolea, care a participat la ședința Biroului Permanent Național al TNL, desfășurată la București. „Gruparea..." se înființează pentru atragerea adolescenților de vârsta 16-18 ani. * La ședință s-a mai hotărât ca până în iunie 2003 să se desfășoare alegeri la toate nivelele TNL. * A fost aprobată demararea proiectului „Lideri pentru secolul 21", care în prima etapă va consta în seminarii la care vor participa toți liderii organizațiilor de tineret ale PNL, iar în faza a doua se va organiza o școală de vară.

T. S.

Datorită unei investiții făcute la Buteni

„CURCANII URIAȘI VOR FI PĂSĂRI OBIȘNUITE PRIN CURȚILE OAMENILOR!"

Viața a dovedit că țăranul, deși se chinuie de dimineața până seara, taie pui de găină doar de câteva ori pe an. Mai precis duminica, la sărbători sau atunci când este bolnav, el sau puiul!

Cu toate că în unele gospodării au apărut așa-zisele „incubatoare de apartament", păguboasa tradiție a creșterii puilor de găină rămâne general valabilă. Materialul biologic nu este valoros, păsările nu sunt hrănite rațional iar bolile seceră anual mii de orătănii din curțile oamenilor.

Omul de afaceri SIMION COMAN este convins că toate aceste neajunsuri pot fi rezolvate. Și nu într-un an sau doi, ci în perioada imediat următoare.

Pentru aceasta, SIMION COMAN a cumpărat în 2002 grajdurile unei ferme din Buteni, pe care le reamenajează pentru creșterea puilor. S-a consultat cu specialiștii în domeniu, a călătorit în țară și străinătate, a experimentat posibilitățile de creștere a puilor de rasă pentru carne și a ajuns la concluzia că se poate!

„După ce am constatat acest lucru din proprie experiență am ajuns la concluzia că trebuie, pot și am condițiile necesare ca să pot furniza către întreaga populație a județului atât datele tehnice necesare, consultanță de rigoare cât și materialul biologic, furajele pentru creșterea păsărilor în gospodării, a puilor și curcanilor de carne în mod special", ne-a mărturisit dl. SIMION COMAN.

Din acest motiv, a căutat în țară și străinătate firme puternice, serioase, capabile să asigure materialul biologic valoros și garantat. S-a oprit la o mare firmă din Ungaria care are o tradiție de peste 50 de ani în domeniu.

„Colaborarea cu firma NAGISZ R.T. va da astfel garanția că toți puii care se vor livra de la Ferma din Buteni sunt sănătoși și la cel mai bun preț al zilei", apreciază dl. COMAN SIMION.

Curcani uriași...

– D-le COMAN, nu contestă nimeni că proiectul dumneavoastră nu este unul generos, dar credeți că îl veți putea pune în practică?

– Nu cred, sunt convins că tot ceea ce mi-am propus va deveni realitate. Și asta pentru că eu nu vreau să câștig o avere din ceea ce voi face. Eu vreau să ajut sincer țăranul care astăzi e atât de jelit de toată lumea, dar prea puțin sprijinit.

– Cum anume veți reuși acest lucru?

– De la Ferma din Buteni vor pleca în tot județul pui de o zi sau pui zburați de 700-800 de grame, care au toate tratamentele și vaccinările făcute. Oamenii vor putea cumpăra puii din localitățile lor, la cel mai mic preț al zilei. În plus, experiența mi-a arătat că puiul de 700-800 de grame ajunge într-o lună la două kilograme fără o hrană specială și fără condiții de creștere deosebite. Crescuți într-un coteț sau garaj, cu grăunțe din podul casei, în numai o lună acești pui sunt buni de tăiat. Apoi riscul ca ei să să fie răpuși de boli nu există, deoarece sunt vaccinați corespunzător.

– La începutul discuției, ați pomenit și de curcanii de carne. Care-i treaba cu aceștia, ce au ei în plus față de curcanii care se găsesc astăzi în bătătură?

– Aș putea să vă răspund că, față de curcile crescute astăzi prin gospodării, curcanii pe care îi vom livra noi se deosebesc din multe puncte de vedere, dar cel mai important este randamentul! În 4 luni, un curcan cumpărat de la noi la 2,5 kilograme, ajunge la 20 de kilograme fără o alimentație specială!

– Poftim?!

– Veniți să-i vedeți. Luați unul în mână și convingeți-vă. (N.R. Ne-am convins!). Acum mă credeți?

– D-le COMAN, vă cred, dar tot îmi vine să afirm că așa ceva nu există! Ce-i cu uriașii aceștia?

– Cei 20 de curcani pe care-i vedeți pe lângă noi sunt ieșiți din ou la data de 20 iulie a.c. Trei-patru săptămâni au fost crescuți în condiții deosebite, vaccinați, hrăniți cu furaje speciale până au ajuns la 2-2,5 kilograme. După aceea le-am dat drumul prin curte, la iarbă. I-am hrănit cu porumb și grâu măcinat și am adăugat doar 20% din rația zilnică de hrană, concentrat pentru creștere și finisare. La patru luni (noi i-am văzut săptămâna trecută) curcanii au ajuns la 20 de kilograme. În aceste condiții vedeți că orice gospodar poate crește pe lângă casă astfel de curcani. Sunt mai rentabili decât porcii!

– Cum așa?

– Haideți să socotim. Pentru 20 de curcani este necesară o găleată de furaje zilnic. Pentru patru porci care vrei să-i aduci la 100 de kilograme, trebuie zilnic două găleți de furaje, plus alte fierturi. Curcanii ajung la 20 de kilograme fiecare în patru luni, iar porcii la 100 de kilograme în șapte-opt luni.

La tăiere, 400 de kilograme în viu au și cei 20 de curcani și cei patru porci de 100 de kilograme. După ce i-ai tăiat, de la curcani rămâi cu 350 de kilograme de carne, iar de la cei patru porci nu poți scoate niciodată atâta.

Putem face și alt calcul. Am experimentat și am ajuns la concluzia că un curcan, ținut numai cu concentrate speciale, are la 4 luni 30 de kilograme. Pentru același interval de timp și hrănit doar cu concentrate un porc nu va ajunge nici în ruptul capului la această greutate.

Dacă vă mai spun că o curcă uriașă, „soră" cu curcanii pe care-i am aici a început să ouă tot la 4 luni, cred că v-ați făcut o idee despre ce înseamnă să crești aceste păsări!

– Și pe când pot achiziționa oamenii păsările acestea rupte parcă din poveste?!

– Noi suntem pregătiți ca din februarie 2003 să putem livra oriunde în județ, indiferent de cantitate, atât pui de găină de o zi sau zburați, cât și curcani de 2-2,5 kilograme.

În această perioadă suntem angrenați în a ne crea sistemul de distribuție județean, în așa fel încât în fiecare comună, sat sau zonă să avem distribuitori la care cetățenii pot apela în timp util să solicite numărul de pui sau furajele de care au nevoie. Toate produsele noastre vor fi astfel vândute la prima mână iar oamenii le vor putea achiziționa „de acasă" cum se zice.

– Aveți vreo adresă, vreun număr de telefon, deoarece crescătorii de animale poate doresc să vă solicite informații suplimentare sau consultanță?

– Producătorii care solicită consultanță sau persoanele interesate să distribuie puii în localități ne pot contacta la fosta fermă de bovine din Buteni sau la telefoanele 0744-577743 sau 0744-434792. Deocamdată atât vă spun, însă am certitudinea că ne vom mai întâlni după interesul deosebit, odată apărut articolul dumneavoastră. Am convingerea că așa va fi, pentru că eu vreau să ajut, nu să mă îmbogățesc de pe spatele oamenilor. Când m-am retras din asigurări, am rămas cu suficienți bani care să-mi asigure un trai decent oriunde pe pământul ăsta. Tocmai de asta, pentru că sunt sincer în ajutorul pe care-l dau țăranului, voi reuși.

NICOLAE OPREAN

Simion Coman, privind spre „Ferma viitorului"

MUNCĂ DE SEZON

Odată cu venirea sezonului rece, aproape că nu există casă din Pâncota care să nu apeleze la „serviciile" lui **Bălaș Dănuț**. Asta pentru că Dănuț are un „motor de tăiat lemne" cu care poate da gata o remorcă de lemne în doar 3-4 ore.

De nouă ani, de când și-a cumpărat „motorul" și o drujbă Huqsvarna, numai cu tăiatul lemnelor se ocupă. Acum, la 29 de ani, căsătorit și cu o fetiță de 2 luni (Roxana) nici nu mai vede altă sursă de venit mai bună pentru a-și întreține familia.

„Câștig cam 400 de mii de lei la remorca de lemne, indiferent dacă e vorba să tai lemne de esență moale sau tare. Poate vi se pare mult, dar asta nu se întâmplă în fiecare zi. Acum este sezonul de tăiat, când vine frigul. În rest, mai lucrez cu drujba ca să pot să-mi țin familia", ne-a spus **Dănuț Bălaș**.

Nu l-am mai descusut, pentru că se grăbea. Era dimineață și-l aștepta un client să-i taie lemne. Că a anunțat frig la televizor...

N. O.

Fotografii de ȘTEFAN MATYAȘ

„AM CONFECȚIONAT HAMURI PENTRU PONEII DE LA DISNEYLAND..."

spune Marius Pop - proprietarul unei tăbăcării din Buteni

Marius Pop, în vârstă de 36 de ani este din comuna Buteni și este proprietarul unei tăbăcării în care confecționează harnașamente. Înființată în urmă cu aproape 20 de ani, tăbăcăria a ajuns foarte cunoscută atât în țară, cât și peste hotare. În toți acești ani Marius Pop a participat la mai multe concursuri și expoziții unde a primit diplome de merit.

„Conjunctura m-a silit să lucrez"

Cum v-a venit ideea să construiți o asemenea fabrică, a fost prima întrebare pe care i-am adresat-o interlocutorului nostru: **„Nu am făcut această firmă din proprie inițiativă, ci din cauza conjuncturii. Părinții mei au fost bolnavi, a trebuit să am grijă de ei așa că nu am putut să-mi continuu studiile de liceu. Atunci mi-am zis că trebuie să fac ceva. Așa am început..."** În anul 1982, Pop a început deja să lucreze la acest proiect. **„Am clădit tăbăcăria și am început de jos. Nici măcar atelier nu am avut. Am lucrat pe holul casei, nu am avut nici un sprijin de nicăieri."**

Hamurile sunt confecționate din piele de vită care este adusă din depozite și se prelucrează în firmă. Hamurile se fac de diferite forme, culori și mărimi depinde și de solicitări. Desfacerea o are pe piețele interne și în anumite sezoane ale anului și pe piața externă. Vinde de la 30 până la 50 de bucăți pe an. **„Poate că vi se par puține dar hamurile sunt mari și sunt de îndeplinit o grămadă de procedee până când sunt finalizate"**, spune Marius Pop.

Hamurile confecționate au ajuns și în expoziții

Despre profitul afacerii, Pop ne-a spus că prețurile sunt între 1,5 și 5 milioane de lei și se vând 30-50 de bucăți pe an. Dar mai trebuie cumpărată piele, feronerie, sfoară pentru cusut, materiale pentru prelucrarea pieilor și nu îi prea rămâne mare lucru. **„Mă bucur însă că pot acoperi cheltuirleile zilnice și că pot să țin firma pe picioare..."**

Câte un exemplar din realizările sale a fost prezentat pe la expoziții. Ba chiar a ajuns în situația să prindă un contract care i-a adus mari satisfacții.

A participat la „Târgul Meșteșugarilor", la „Expoziția Cabalinelor" de la Arad. La acestea două a obținut diplome de merit. A mai participat și la „Târgul Agroalim", dar aici nu s-au dat premii. Și în Ungaria a participat la „Târgul Zonal". După revoluție a început să confecționez hamuri pentru o firmă din Italia. Apoi pentru una din Franța. **„Cea mai mare realizare a mea s-a împlinit acum câțiva ani când am confecționat hamuri pentru poneii de la DisneyLand."**

În ceea ce privește nemulțumirile, Marius Pop nu prea are motive să se plângă. Totuși un „of" tot mai are omul: **„M-aș bucura dacă Muzeul Județean ar ajuta mai mult la organizarea de expoziții. Și mă mai descurajează că în ziua de astăzi nu mai preocupă pe nimeni această meserie. Eu când am început a trebuit să învăț singur nu m-a ajutat nimeni și m-am străduit. În ziua de astăzi poți să le tot explici însă tinerilor că ei nu vor să învețe..."**.

NADIA BODRAN

SINDICALIȘTII DE LA CET AU PICHETAT PRIMĂRIA

Ieri, un grup de 50 de sindicaliști de la CET Arad au pichetat Primăria. Protestul este o reacție la pasivitatea pe care autoritățile locale o au față de situația creată la CET.

Amintim că, practic, Primăria Arad și firma americană Centurymarc sunt patronii CET.

„De luni de zile avem obiecțiuni la contract. Și mai ales la clauzele sociale, care de fapt nu există. Așteptam niște răspunsuri pe care nu le-am primit nici la această oră", precizează **Traian Deliman**, liderul Sindicatului Liber „Energia".

Oamenii sunt nesiguri în privința locurile lor de muncă. „Au fost concediați deja 87 de angajați, lucru pe care îl considerăm nejustificat. Ei lucrau în sectoare direct productive" adaugă Doru Lebădă, de la Sindicatul Termoelectrica.

Protestatarii erau înarmați cu pancarte pe care scria: **„Primăria ne conduce, noi de râpă de ne vom duce"** și **„Amintiți-vă deviza: Aproape de oameni, împreună cu ei."** O aluzie la promisiunile electorale trecute și, poate, viitoare...

Nici investițiile promise, de 200 milioane de dolari, sigur, nu peste noapte, nu apar la orizont, fapt ce mărește neîncrederea sindicaliștilor în viitorul CET-ului.

Doar prefectul Dan Ungureanu a ascultat ieri nemulțumirile celor 50 de oameni. Acesta a precizat: „Vom discuta ori de câte ori e nevoie.Trebuie să ajungem la deblocarea acestei situații. Cred că o mai mare transparență ar fi benefică."

Pichetarea va continua și astăzi și mâine. „În funcție de efectul acestor acțiuni, vom analiza care vor fi pașii următori", conchide Traian Deliman.

G. CONSTANTINESCU
Foto: VIOREL MUSCA

„DARURI DE CRĂCIUN" ÎNCHIDE SEZONUL DE TÂRGURI

● Între 17 și 22 decembrie, arădenii pot cumpăra cadouri pentru toate gusturile

Ultimul târg al anului - „Daruri de Crăciun" - își va deschide porțile pe 17 decembrie. Ediția 2002, a patra din istoria acestei manifestări, este și prima care va fi găzduită de Expo Arad Internațional.

„Până acum au confirmat participarea 50 de firme, dintre care 6 din străinătate", spune Monica Ianc, de la Direcția Târguri Expoziții a CCIA Arad. Evenimentul, care se va întinde pe durata a 5 zile, se dorește a fi un prilej pentru arădeni în găsirea unui cadou potrivit celor dragi. Gama de produse expuse cuprinde: confecții de copii, femei și bărbați, îmbrăcăminte sport, cosmetice, bijuterii, marochinărie, obiecte decorative de sărbători, mobilier, telefonie, articole de uz casnic, sticlărie, porțelan și, nu în ultimul rând, dulciuri.

Tot în cadrul manifestării vor fi organizate o serie de programe conexe, pentru a ține publicul vizitator în priză - prezentări de modă, demonstrații de coafură și machiaj, concursuri, tombole.

Cele mai norocoase vizitatoare pot să se aleagă cu freze noi și tratamente cosmetice gratuite.

Grupuri de copii vor susține spectacole și colinzi, iar cei mai mici dintre ei se vor întâlni cu Moș Crăciun și Zâna Lacului.

Pe 17 decembrie, la ora 18,00, formațiile Hi-Q și Impact vor concerta. Cu o oră înainte de spectacol cele două trupe se vor întâlni cu fanii lor.

Transportul vizitatorilor se va face gratuit cu autobuze ce vor pleca de la Podgoria, la o frecvență de 40 de minute, iar de la ora 15,00, din 20 în 20 de minute.

G. CONSTANTINESCU

ZILE LIBERE LA BĂNCI

Persoanele fizice și juridice nu vor putea efectua tranzacții bancare în perioada sărbătorilor în zilele de 27, 30 și 31 decembrie precum și în 3 ianuarie. Ultima zi de lucru cu publicul va fi 24 decembrie, prima zi 6 ianuarie 2003. Și Bursa își suspendă ședințele de tranzacționare. Ultima zi de tranzacționare este 19 decembrie, iar ultima zi din decembrie este 24 decembrie 2002. Bursa se va deschide pe 6 ianuarie.

Chiar dacă MLPTL va plăti datoriile către regiile județene

DRUMARII NU RENUNȚĂ LA PROTESTE

Ministrul Lucrărilor Publice, Transporturilor și Locuinței, Miron Mitrea, a anunțat că ministerul pe care îl conduce va vira datoria de 535 de miliarde de lei către regiile de drumuri județene, bani din care se vor plăti lucrările executate, deja, de regiile respective. În ciuda acestui anunț, sindicatul drumarilor de la SC Construcții Rutiere Arad nu va renunța la acțiunile de protest. **„Situația la noi este în continuare gravă. Noi primim salariile pe carduri, iar pentru lunile august și septembrie noi, practic, am primit salariile ca un credit, din banii băncii, nu a SC Construcții Rutiere. Vă dați seama că pe acești bani se adună dobânzi, care va trebui plătite tot de noi"**, spune liderul Sindicatului de la SC Construcții Rutiere, Oscar Szabo.

Acesta a avut discuții atât cu Consiliul Județean, cât și cu Prefectura, însă, din lipsa banilor, până la această oră nu s-a reușit detensionarea situației. **„Dacă lucrurile nu se lămuresc până anul viitor, vom deschide conflict de muncă cu societatea pentru a stinge datoriile față de noi"**, spune Oscar Szabo.

În acest an, banii veniți de la bugetul de stat pentru drumurile arădene s-au ridicat la doar 30 de miliarde de lei, datoria pe care Mitrea a anunțat că MLPTL o va plăti în perioada următoare, fiind de 4 miliarde de lei, din care în jur de 2 miliarde sunt doar restanțele către angajați. Bani care, însă, e creu de crezut că vor ajunge la angajați, societatea având datorii la diverși furnizori.

COSMIN MIHUȚA

BCR SCADE NIVELUL DOBÂNZILOR LA CREDITELE ÎN LEI

Ca urmare a evoluțiilor pozitive din economia reală, confirmate de tendințele de pe piața financiar-bancară, cu începere din 1 decembrie 2002 BCR reduce cu până la 4 puncte procentuale ratele dobânzilor la creditele în lei acordate persoanelor fizice și juridice.

Dobânda de bază la împrumuturile curente pe termen scurt, acordate agenților economici, scade la 27%/an, iar la cele pe termen mediu și lung scade la 28%/an. Pentru promoția de export și exportul de produse, BCR acordă credite cu dobândă diferențiată de 24%/an.

În mod corespunzător, pentru persoane fizice BCR reduce rata dobânzii de bază pentru toate tipurile de credite curente în lei: la 27%/an pentru cele acordate pe termen scurt (până la un an), respectiv la 28%/an pentru împrumuturile pe termen mediu și lung (nivelul de dobândă variind în funcție de specificul creditului solicitat).

În cazul împrumuturilor acordate persoanelor fizice pentru investiții imobiliare (cumpărare, construire, amenajare, extindere, reparații de locuințe și cumpărări de teren intravilan) dobânda de bază la creditul curent scade la 25%/an.

Atât pentru persoanele fizice cât și pentru cele juridice, pentru creditele în lei cu dobândă fixă, cu scadența finală la 6 luni, nivelul de dobândă este de 25%/an, iar pentru creditele în lei cu scadența finală la 1 an, nivelul de dobândă practicat este de 24%/an.

Corespunzător scad și dobânzile bonificate la depozite. La depozitele în lei constituite de persoane fizice dobânda maximă, de 23 la sută, se acordă pentru depozitele scandente la 18 luni, iar cea minimă, de 14 la sută, pentru depozitele la 1 lună.

DOBÂNZILE BANCARE în vigoare la 3.12.2002

Denumirea băncii	Suma minimă (lei)		Dobânda (% pe an)													
			Persoane fizice						Persoane juridice							
	Persoane fizice	Persoane juridice	la vedere	Pe termen de (luni) 1	2	3	6	9	12	la vedere	Pe termen de (luni) 1	2	3	6	9	12
BCR (plata la scadență)	*	25.000.000	2	14	-	17,5	20	20,5	22	2	14	-	17,5	20	20,5	22
BRD	500.000	500.000	2	14	15	19	21	21,5	22	2	15	16	20	22	22,5	23
B. Transilvania	300.000	25.000.000	3	16	-	20	22	23	23	3	16	-	20	22	23	23
BancPost	500.000	500.000	2	16	-	19,5	21	21,5	22	2	16	-	19,5	21	21,5	22
Raiffeisen Bank	500.000	10.000.000	2	16	-	18	19	19	19	2	16	-	18	19	19	19
B. Românească	500.000	15.000.000	1,5	18	-	20	21,5	22	22	1,5	18	-	20	21	22	22
B. Carpatica	500.000	50.000.000	2	18	-	20	21	21	20	2	18	-	20	21	21	20
C. C. Aurora	1.000.000	10.000.000	4	19	-	21	22	23	23	4	19	-	21	22	23	23
C. C. Phoenix	500.000	500.000	4	20	-	21	22	-	23	4	20	-	21	22	-	23
C. C. Mureșul	300.000	2.000.000	4	20	-	23	23	-	-	4	20	-	23	23	-	-

Lumină, de sărbători, și în Centrele de Plasament

SOCIETATEA DE ASIGURARE-REASIGURARE „ASTRA" - 92.000.000 LEI PENTRU COPIII ARADULUI

Ieri, Societatea de Asigurare-Reasigurare **„Astra" S. A.** a făcut o donație generoasă Direcției Generale pentru Protecția Drepturilor Copilului Arad (D. G. P. D. C. A.). Cutii întregi de jucării moderne, de ultimă generație, vor lua drumul centrelor de plasament din județul nostru. Vă imaginați bucuria pe care o vor încerca copiii la întâlnirea cu Furby, Pokemon, cu roboții sau jeepurile acționate cu telecomandă. Valoarea totală a cadourilor se ridică la 9.2000.000 de lei!

Prezent la acțiune, directorul filialei arădene a societății ASTRA, **Dorina Bodor**, ne-a declarat că în fiecare an se fac astfel de donații. **„La sfârșit de an ne gândim și la cei care au parte de mai puține bucurii. Noi am încheiat un an de succes și dorim să dăm o parte din bucuria noastră și acestor copii. În aceeași tradiție vom continua și în anii următori - vom ajuta acolo unde simțim noi că sunt nevoi mai mari. Cea mai mare bucurie este pentru noi să oferim. Să ne ajute Dumnezeu să o putem face și anul viitor, în preajma sărbătorilor"**, a încheiat doamna director Dorina Bodor.

Purtătorul de cuvânt al D. G. P. D. C. A., **Elena Robotyin** spune că jucăriile vor ajunge în camerele de joacă din centrele de plasament.

Societatea de Asigurare-Reasigurare ASTRA S. A. a făcut gesturi similare și anii trecuți. Amintim doar cadourile oferite copiilor din Centrul de Plasament 1 în urmă cu doi ani și alimentele donate caselor de bătrâni în anul 2001.

OLIMPIU BULZAN
Foto: ONORIU FELEA

LIBERAREA CONDIȚIONATĂ - VISUL ORICĂRUI DEȚINUT (II)

Interviu cu dl. Sabin Mariș, prim-procuror adjunct la Parchetul de pe lângă Tribunalul Arad

– Ați vorbit până acum despre liberarea condiționată în cazul infracțiunilor săvârșite cu intenție. Cum stau lucrurile în ceea ce privește infracțiunile din culpă?

– În aceste cazuri, ca, de exemplu, uciderea din culpă a unei persoane ca urmare a unui accident de circulație fără ca șoferul trimis în judecată să fi avut în sânge îmbibație alcoolică, liberarea condiționată se poate acorda dacă condamnatul a executat cel puțin jumătate din durata pedepsei, în cazul în care închisoarea nu depășește 10 ani sau cel puțin două treimi în cazul închisorii mai mari de 10 ani, evident dacă sunt îndeplinite în mod cumulativ toate celelalte condiții pe care le-am arătat deja. În cazul acestor condamnări, indiferent de „zilele câștigate" liberarea condiționată nu poate fi acordată înainte de executarea efectivă a cel puțin o treime din durata pedepsei - în prima ipoteză - respectiv cel puțin jumătate din pedeapsă - în a doua ipoteză.

– Este limpede. Dar mai există infracțiuni - despre unele a scris recent și ziarul nostru - mixte, ca să le zicem așa. Adică unele au fost săvârșite cu intenție, iar altele din culpă, de către același individ. Cum se aplică liberarea condiționată în această situație?

– Când există o pedeapsă cu închisoare care este rezultatul condamnării pentru mai multe infracțiuni, dintre care unele intenționate, iar altele din culpă, se aplică dispozițiile privind liberarea condiționată pentru pedepsele aplicate infracțiunilor săvârșite cu intenție.

– S-a reținut.

– Ar mai fi însă ceva. Codul penal, de pildă, prevede anumite clauze derogatorii de la regulile amintite. Este cazul liberărilor condiționate a celor condamnați în timpul minorității și care au ajuns în timpul executării pedepsei închisorii la vârsta de 18 ani, precum și cazul condamnaților care în timpul executării pedepsei au trecut de 60 de ani (bărbați) respectiv de 55 de ani (femei), în aceste cazuri speciale existând dispoziții diferențiate cu privire la liberarea condiționată, raportate la criteriul infracțiunii pentru care pedeapsa a fost aplicată, respectiv dacă a fost săvârșită cu intenție ori din culpă.

Ce poți păți dacă greșești din nou...

– Se vorbește că și un condamnat pe viață poate fi liberat condiționat...

– Așa este, dar numai după executarea efectivă a 20 de ani de detenție și dacă există în mod cumulativ condițiile obligatorii pentru liberarea condiționată și cu mențiunea că, dacă cel în cauză a trecut, în timp ce executa pedeapsa, de 60 de ani (bărbații) și 55 de ani femeile, termenul se reduce la 15 ani de executare efectivă.

– E bine să se știe acest lucru.

– Da, este un fel de „aviz amatorilor"! Ce ar mai trebui spus la acest capitol? Că, potrivit Codului Penal, dacă în timpul de la liberare și până la împlinirea duratei pedepsei, cel condamnat nu a săvârșit din nou o infracțiune, pedeapsa se consideră executată. În schimb, dacă în acest interval de timp cel liberat condiționat a comis din nou o infracțiune, judecătorul, când îl condamnă pentru noua infracțiune, poate fie să mențină liberarea condiționată, fie să dispună revocarea ei, hotărârea fiind legată de gravitatea infracțiunii comise după liberarea condiționată. Tot Codul Penal subliniază și anumite cazuri în care, în mod expres și limitativ, revocarea liberării condiționate este obligatorie, adică a celei care a mai rămas de executat din momentul liberării condiționate și până la data când pedeapsa s-ar fi executat în întregime. Asemenea cazuri sunt cele privind infracțiunile contra siguranței statului, cele de omor (inclusiv omorul calificat și omorul dovedit deosebit de grav) și altele săvârșite cu intenție și care au avut ca urmare moartea unei persoane (ex. violul, tâlhăria etc.). Să mai precizăm că atunci când liberarea condiționată este revocată, pedeapsa pentru infracțiunea săvârșită ulterior liberării condiționate și restul de pedeapsă ce a mai rămas de executat din pedeapsa anterioară se contopesc, respectiv pedeapsa cea mai mare absoarbe pedeapsa cea mai mică, rămânând o singură pedeapsă la care se poate adăuga un spor de până la 5 ani de închisoare.

Aș încheia acest capitol prin a mai spune că în cazul liberării condiționate din pedeapsa detențiunii pe viață, pedeapsa se consideră executată dacă în termen de 10 ani de la liberare cel condamnat nu a săvârșit din nou o infracțiune. În caz afirmativ, se aplică regulile de care am vorbit mai sus (pentru ipoteza când instanța de judecată revocă liberarea condiționată). În fine, în cazul înlocuirii pedepsei cu detențiune pe viață cu pedeapsa închisorii, perioada executată ca detențiune pe viață se consideră ca parte executată din pedeapsa închisorii care a înlocuit-o.

Comisia face doar propuneri...

– Care este procedura liberării condiționate?

– Așa cum am precizat, liberarea condiționată se dispune de către judecătoria în a cărei rază de competență teritorială se află penitenciarul în care cel în cauză execută pedepsa. În Legea nr. 23/69 și Regulamentul de aplicare al ei se stabilește faptul că, în vederea liberării condiționate, în fiecare penitenciar funcționează o comisie de propuneri, formată din președinte și patru membri. Prin lege, este desemnat drept președinte al comisiei, procurorul de la Parchetul de pe lângă Tribunalul (care exercită cele două atribuții ale Ministerului Public, la care m-am referit) în a cărei rază de competență teritorială se află penitenciarul și tot de drept, prin lege, comandantul penitenciarului este membru al comisiei. Ceilalți trei membri sunt persoane stabilite tot prin lege, respectiv locțiitorul comandantului pentru pază și regim, educatorul din penitenciar și șeful compartimentului prestări servicii. Comisia are un secretar care este șeful compartimentului de evidența condamnaților din penitenciar.

– În prezent președinte al acestei comisii sunteți dv.

– Da, eu sunt. Ce aș mai vrea să reliefez? Că această comisie examinează din oficiu - în baza prevederilor legale - dosarele fiecărui condamnat, la data când sunt îndeplinite fracțiile prevăzute de lege și prin votul membrilor ei (hotărârea se ia pentru efecte legale - în unanimitate ori cu votul majorității) se apreciază dacă există condițiile pentru liberare condiționată, caz în care se întocmește un proces-verbal (în care se consemnează aceste împrejurări) și se sesizează Judecătoria Arad, pentru ca magistratul judecător să decidă, prin sentință penală dacă condamnatul se liberează condiționat, înainte de termen, ori nu. Deci activitatea comisiei, care are din punct de vedere al naturii actelor întocmite un caracter administrativ, nu acordă liberarea condiționată, ci numai sesizează judecătorul (căruia i se înaintează procesul-vebal încheiat) pentru a se pronunța.

– Dacă unui condamnat i se refuză liberarea condiționată după cât timp situația lui poate fi reexaminată?

– După 1 an de zile. Interesant este și faptul că această categorie de condamnați are dreptul, începând cu data când comisia nu a făcut propunerea pentru liberare condiționată, de a sesiza ei direct, prin cerere, Judecătoria Arad în vederea liberării lor condiționate. Firește, după procedura și urmând filiera obișnuită.

– Interesant și democratic. Dacă se poate vorbi de democrație în închisoare...

– Mai degrabă omenește. Când instanța de judecată (în cazul de față Judecătoria Arad) constată că nu sunt îndeplinite condițiile pentru acordarea liberării condiționate (indiferent ce filieră este urmată) ea respinge prin sentința finală propunerea sau, după caz, cererea și fixează un nou termen după expirarea căruia propunerea comisiei sau cererea condamnatului va putea fi reînnoită, termen care nu poate fi mai mare de 1 an (evident stabilit ca dată anterior expirării duratei pedepsei).

Apelul - firul de pai al înecatului

– Ce mai poate face în acest caz deținutul care spera într-o liberare condiționată?

– Poate face apel declarat (termenul este de 3 zile) împotriva sentinței penale care se judecă la Tribunalul Arad, iar împotriva deciziei penale a Tribunalului Arad procurorul ori condamnatul pot declara recurs, tot în termen de 3 zile de la pronunțare pentru procuror și de la comunicare în penitenciar de către condamnat, după aceleași reguli ca și la declararea apelului. Atenție însă:

apelul și recursul declarate de procuror sunt suspensive de executare, adică dacă Judecătoria Arad a dispus liberarea condiționată a unui condamnat și procurorul a declarat apel, cel în cauză nu este pus în libertate, ci el continuă să execute pedeapsa în Penitenciar până când Tribunalul Arad se pronunță asupra apelului procurorului. Pe de o parte. Pe de alta, în ipoteza respingerii apelului și atacarea deciziei penale cu recurs de către procuror, de asemenea condamnatul rămâne în detenție, până la soluționarea recursului la Curtea de Apel Timișoara, a cărei soluție este definivă și executorie.

Normal că, dacă recursul procurorului a fost admis, condamnatul nu beneficiază de liberare condiționată, iar dacă el a fost respins, punerea în libertate a condamnatului are loc imediat după pronunțarea deciziei Curții de Apel Timișoara.

– V-am ruga, în încheiere, să vă referiți la activitatea comisiei pe care o conduceți ca și la efectele Legii nr. 543/4 octombrie 2002 privind grațierea unor pedepse, în ceea ce privește Penitenciarul din Arad.

– De la începutul acestui an și până în prezent, președintele a dispus convocarea comisiei în 46 de ședințe, în care au fost examinate dosarele unui număr de 1037 condamnați, făcându-se propuneri pentru liberarea condiționată a 660 de deținuți și de reexaminarea, la un alt termen, a unui număr de 368 de condamnați.

De la 1 ianuarie 2002 și până la data acestui interviu au fost puși efectiv în libertate din Penitenciarul de Maximă Siguranță Arad un număr de 635 de condamnați, în privința cărora s-au pronunțat hotărâri judecătorești definitive de liberare condiționată (cele mai multe fiind hotărâri ale Judecătoriei Arad, rămase astfel definitive, dar și pronunțate de Tribunalul Arad, în apel ori în recurs de către Curtea de Apel Timișoara) ponderea din totalul acestora fiind hotărârile date ca urmare a sesizării magistratului judecător de către comisie. Diferența până la cele 660 de propuneri făcute de comisie o constituie cauzele aflate în curs de soluționare la instanțele judecătorești.

Decretul de grațiere - praf în ochii... deținuților

– Dacă comparăm numărul condamnaților puși în libertate în acest an ca efect al liberării condiționate, cu numărul condamnaților grațiați în temeiul Leigi 543/2002 - în total 55 - vom observa că actul de clemență a fost foarte restrictiv. La cei 55 de condamnați definitiv prin hotărâri judecătorești penale se mai adaugă un număr de 30 de contravenienți, care executau în penitenciar sancțiuni contravenționale cu închisoare și care au beneficiat de grațiere. Cam acestea ar fi lucrurile pe care am ținut să vi le spun și să le lămurim.

– Domnule prim-procuror - vă mulțumim!

MIRCEA DORGOȘAN
FOTO: ONORIU FELEA

Universitatea Goldiș - parteneră cu o universitate a excelenței academice: Universitatea Sant' Anna din Pisa - Italia

În ultima decadă a lunii noiembrie, o delegație a Universității de Vest „Vasile Goldiș" a inițiat la Pisa, în Italia, un parteneriat cu o Universitate a excelenței academice: Universitatea Sant' Anna.

Cu un corp academic de elită, universitatea italiană derulează cursuri de master, doctorate, cursuri aprofundate, cursuri post-universitare. Se adresează nu numai studenților italieni, ci și studenților străini, beneficiari ai unor burse ale statului italian. Module de cursuri cu o tematică din domeniul științelor economice, juridice, sociale și politice sunt susținute de docenți italieni în universități de referință din întreaga lume.

Proiectul de colaborare dintre Universitatea de Vest „Vasile Goldiș" și Universitatea Sant' Anna prevede susținerea unor astfel de module de cursuri la facultățile universității arădene. Aceste prelegeri vor fi prezentate în luna mai a anului 2003 la facultățile de Drept, Științe Politice și Marketing-Management.

Vizita delegației Universității de Vest „Vasile Goldiș" a avut și conotații antreprenoriale. Fidelă principiului său de a-și diversifica oferta adresată comunității arădene, Universitatea arădeană a pomovat proiectul unor cursuri de formare în sectorul politicilor de dezvoltare locală. Cursurile susținute de profesori ai Universității Sant'Anna se vor desfășura la Arad în perioada 3-20 mai 2003. Organizată în parteneriat cu Consiliul Județean Arad, beneficiarii cursurilor vor fi consilieri județeni, locali, municipali, primari, secretari de primării și studenți ai Universității „Goldiș".

Aflată în faza de preaderare la Uniunea Europeană, este imperios necesar ca România să-și formeze specialiști autentici în domeniul dezvoltării și autonomiei locale. Cursurile vor avea subiecte ca: dezvoltarea locală și globalizarea, consumatorul local și regional, produsele locale și produsele globale, globalizarea prin Internet, competiție și ierarhie în rețea, capitalul social în politica dezvoltării locale, politici de dezvoltare locală, dreptul regional al mediului.

Prin parteneriatul cu Universitatea Sant'Anna Pisa lista partenerilor externi ai Univesității de Vest „Vasile Goldiș" s-a completat la 32 instituții academice internaționale. Acest ultim parteneriat este cu atât mai onorant cu cât universitatea italiană este o universitate a excelenței, adresându-se în primul rând elitelor intelectuale.

Emanoil Voicu: „Dacă nu aveam alte proiecte, puteam construi 1000 de apartamente"

Afacerea Casarom poate concura, fără discuție, la locul I într-un top al inițiativelor „nefericite" (ca să nu spunem altfel) ale primarului Dorel Popa. S-a vorbit mult de termene, pentru infrastructură, pentru casa model, pentru altele și altele, însă, de doi ani de zile, pe terenul din Subcetate nu s-a realizat decât scheletul unei viitoare (pe când ?) case. După cum scriam în urmă cu câteva luni, nici ministrul MLPTL, Miron Mitrea, nici chiar premierul Adrian Năstase n-au prea fost de acord cu acest proiect, primul criticând faptul că, la Arad s-a reușit obținerea unor fonduri pentru doar 100 de apartamente, în timp ce la Iași, spre exemplu, se construiesc 500 de apartamente. Mai nou, însă, Executivul (sau cel puțin o parte a lui) a realizat ineficiența acestui proiect și faptul că terenul de 60 de hectare a fost „risipit" pentru o afacere care nu dă roade. Altfel nu se explică declarația de ieri a viceprimarului Emanoil Voicu, făcută în timpul unei conferințe de presă organizată în biroul primarului Dorel Popa: **„Dacă nu aveam alte proiecte, puteam face nu 100 de apartamente, ci 1000 de apartamente"**. Ce proiecte a avut Primăria, în această direcție, în afară de Casarom ? Vă spunem noi, nici unul. Păcat doar că mai marii Primăriei au realizat abia acum că au pierdut un tren cu care nu se vor mai întâlni în grabă, iar fondurile cu care se putea construi diferența de 900 de apartamente au fost primite cu brațele deschise de către alte județe, care n-au mega-proiecte gen Casarom, dar au blocuri noi, gen MLPTL. Cum e mai bine, vă lăsăm pe dumneavoastră să judecați.

COSMIN MIHUȚA

Invitatul nostru

„VIZITA ÎN CHINA A FOST O RECOMPENSĂ PENTRU REZULTATELE ARADULUI PE PLAN SPORTIV”

afirmă STELIAN VĂDUVA, directorul D.J.T.S. Arad

Zilele trecute, directorul D.J.T.S. Arad Stelian Văduva a avut onoarea de a fi nominalizat să facă parte dintr-o delegație oficială a Ministerului Tineretului și Sportului din România, care a efectuat o vizită oficială în China. Despre experiența asiatică și nu numai am purtat o discuție cu Stelian Văduva, la revenirea acasă. Unicul director de D.J.T.S. din țară prezent în China a rămas profund impresionat de prietenia și respectul poporului chinez pentru România, dar și de investițiile pe care chinezii le fac în domeniul sportului. Dar despre toate acestea în interviul de mai jos...

– D-le Văduva ați făcut parte dintr-o delegație a MTS, ce a fost în China la invitația ministerului de-acolo. Cine a mai făcut parte din delegație?

– Din delegația condusă de Georgiu Gingăraș, ministrul MTS, au mai făcut parte Mihai Căpățână, director general în minister, Alexandru Paraschivescu, director relații internaționale, Dan Dumitrescu, șeful de cabinet al ministrului și subsemnatul, ca unic reprezentant al direcțiilor din țară. Și asta, datorită d-nei directoare Elena Frâncu, de la D.J.T.S. Constanța, care a refuzat invitația.

– De ce?

– Primind invitația, d-na Frâncu a refuzat-o cu un fair-play desăvârșit, propunându-mă pe mine ca o recompensă pentru rezultatele Aradului din acest an pe plan sportiv.

– Să revenim la vizita în China. Cât a durat și pe unde ați umblat?

– Vizita a durat opt zile. Primul popas l-am făcut la Beijing - orașul gazdă a J.O. de vară din 2008, unde am fost primiți extraordinar de ministrul sportului din China. În urma discuțiilor, am convenit ca loturile olimpice ale Chinei să-și facă acomodarea în România pentru J.O. Atena din 2004, urmând ca noi să mergem în China, în avanpremiera J.O. Beijing din 2008, în sistem de reciprocitate. În urma vizitelor m-au impresionat investițiile pe care le fac în sport. Am văzut săli, stadioane, bazine și un Centru Antidoping omologat, edificii construite după ultimele cerințe internaționale.

– E normal pentru că, să nu uităm, Beijingul a concurat a doua oară pentru obținerea organizării Olimpiadei, după ce în 2000 a fost devansat de Sydney, iar pentru 2008 a câștigat detașat în fața unor orașe ca Toronto, Paris, Istanbul etc.

– Așa este. Ministerul Sportului din China este unul din cele mai tari din această țară, având în subordine și instituțiile de învățământ superior. Am vizitat Academia de Sport din Beijing, unde - cu surprindere - am aflat că pe lângă specialiștii în sport sunt specializați și jurnaliști sportivi. Asta, deoarece este foarte important ca cei care comentează să fie la curent cu ultimele noutăți în sport. Aici s-a introdus obligativitatea învățării limbii engleze. În plus, sportivii au cursuri pentru ridicarea nivelului culturii generale. Să vă mai spun că președintele Comitetului Olimpic chinez este însuși ministrul Sportului, iar lotul olimpic al Chinei numără 1400 de sportivi, concurenți în 28 de probe olimpice, din care 3 de iarnă.

– Ce alte orașe mari ați mai vizitat?

– Am fost în Gonzuon, un oraș industrial din sudul Chinei, cu baze sportive de înalt nivel. Precum China, așa de grandioase sunt stadioanele și sălile de aici. Dacă nu le vezi n-ai ce spune. Au chinezii un cult al muncii și al disciplinei care m-a făcut „varză”. Totul fac din conștiință. E ceva extraterestru pentru noi... N-am scăpat ocazia de a vizita Orașul Interzis, Marele Zid Chinezesc...

– Zidul a fost ridicat undeva prin anul 600, î.Hr. N-ați băgat de seamă din ce material a fost făcut, că a rezistat atâta timp?

– Nu degeaba sunt primii în lume ca civilizație. China este și va fi una dintre cele mai mari puteri economice. Sunt lucruri pe care nu le poți uita niciodată dacă ai norocul de a vizita China. Cu certitudine, J.O. din 2008 de la Beijing vor fi cele mai reușite. Aici se poate atinge perfecțiunea.

– O altă premieră urmează pentru Stelian Văduva. Organizarea în premieră pentru România - la Arad - a Jocurilor sportive interministeriale, între 6 și 8 decembrie a.c.

– Pentru mine și D.J.T.S. Arad urmează un examen foarte important, deoarece aici vor veni delegații din 11 state, printre care una de la Consiliul Europei și alta de la Comisia Europeană. Pentru noi este o onoare că ni s-au încredințat aceste Jocuri interministeriale. Sunt convins că ne vom ridica la cel mai înalt nivel organizatoric, fiindcă Aradul este de mult în Europa.

– Bazele sportive pentru cele patru probe sunt pregătite?

– Am profitat de acest eveniment și am reușit să schimb în bine aspectul bazelor sportive, având în vedere că fotbalul se va desfășura la Sala Sporturilor, iar concursul de natație la Bazinul „Delfinul”. Tenisul de masă va avea loc la Sala CSM Arad - PAB România, iar întrecerea de volei ar putea să se desfășoare în noua sală de la FZ, dacă va fi gata la timp. Sper ca totul să fie OK.

– Am făcut și noi pe selecționerii și în poartă l-am pus pe Duckadam. Va apăra acesta?

– E în funcție de timpul liber pe care Helmuth îl va avea în această perioadă. În schimb, ministrul Gingăraș și-a anunțat prezența în echipa de volei a României.

– La orizont e și festivitatea de premiere a performerilor sportului arădean pe anul 2002. V-ați gândit la modul de organizare?

– În principiu, vrem să o organizăm împreună cu clubul CSM Arad - PAB România, fiindcă, cu o singură excepție, toți sportivii de frunte aparțin acestui club. Pentru a nu organiza două festivități m-am gândit că împreună ar fi cel mai bine. Totul se va decide însă după întâlnirea pe care o să o am cu președintele onorific al CSM - PAB, Sandu Ion. Îmi doresc o festivitate de premiere deosebită, pentru că și rezultatele au fost deosebite în acest an.

– Nu putem uita că sub manageriatul dvs. baschetul feminin arădean a cunoscut cele mai mari performanțe, alimentând și „națională” cu jucătoare și chiar cu antrenorul principal. Ce părere aveți de eșecul reprezentativei de senioare care, fără nici o arădeancă în lot, a ratat calificarea la „europene”?

– Nu e o întâmplare că echipa națională nu s-a mai calificat. În ultimii 10 ani rezultatele ei au fost obținute pe spatele Aradului. Noi am dat totul „națională”, am fost „inima” echipei. Acum a fost un moment al adevărului. Nu pot să mă bucur pentru acest insucces pentru că sunt om de sport, dar s-a văzut diferența dintre Arad și celelalte orașe în care există baschet feminin. Plus atmosfera din sânul națională, care atunci era incomparabilă cu ce se întâmplă acum...

– O ultimă întrebare. Ce părere aveți despre intenția Guvernului Năstase de a desființa Ministerul Tineretului și Sportului și a-l „lipi” la cel al Învățământului?

– Nu pot decât să accept politica Guvernului. Sportul românesc a fost, este și va mai fi, cu certitudine, cel mai bun ambasador a României în lume. Sunt convins că Guvernul va acorda tot sprijinul mișcării sportive.

– Vă mulțumim.

ALEX. CHEBELEU
DANIEL SCRIDON

Căutând un fotbalist, l-am descoperit pe... Manta

Ploaie mocănească, vreo 300 de spectatori zgribuliți, ziariști aruncați în bătaia vântului, conducători ocupând loc în fotoliile de la lojă și o grămadă de jucători, dintre care 11 în probă. Acesta a fost tabloul de ieri după-amiază, de pe stadionul UTA, la testul organizat de club, pentru descoperirea unor fotbaliști care să facă față rigorilor primei divizii. Așa au evoluat patru tineri de culoare (E. Njock, Nkan, Akwasi, Saint Germain), trei arădeni (Petruț, Szilyer și Selegean) și câțiva necunoscuți, gen Stoia, Ursuț, Gurici ori Istinie.

Chiar dacă unii nu s-au mișcat foarte rău, pentru Divizia A nu par a fi nici unul. Fratele lui Jeremie, Elie Some e poate mai slab decât Bier, ori Demian, iar ceilalți negri, toți mijlocași, sunt buni pentru Divizia B, cu un plus - totuși - pentru Nkan. Arădenii n-au arătat mare lucru, iar ceilalți sosiți nu s-au remarcat prin nimic, Stoia (Gaz Metan Mediaș) pricopsindu-se - totuși - cu un gol. A fost 8-3 pentru UTA (Manta - 3, Njock - 3, Nagy, Pit, respectiv Grozav - penalty, Panaitescu - autogol și Stoia).

Un test - la prima vedere - nesemnificativ, pentru că nimeni nu a scos capul, nici unul nu a arătat deocamdată că e fotbalist, însă tot încercând să deslușim dacă are cineva loc la UTA, din cei 11, l-am descoperit - în cealaltă echipă - pe atacantul Petruș Manta, absolut imperial.

De altfel, când a văzut cum se mișcă atacantul UTA-ei, fostul antrenor, Ionuț Popa, a plecat din preajma ziariștilor, pentru a-i putea „ura pe sănătate” celui care a refuzat să joace sâmbătă împotriva Rapidului. Mister s-a manifestat departe de ochii mass-media, plecând într-un grup din care a mai făcut parte Botiș, Todea și Ciubăncan.

A fost și un excelent prilej pentru copii de a aduna autografe, mai toți jucătorii UTA-ei fiind vânați!

LEO SFÂRA

TESTELE VOR CONTINUA

Dacă în privința camerunezului Jeremie Njock nu au existat dubii că va fi de folos grupării „alb-roșii”, pentru jucătorii de culoare veniți recent în Arad legitimarea la F.C. UTA nu e atât de sigură. Ellie Sôm, E. Nkan, A. Akwasi și J. Saint Germain (în foto de la stânga la dreapta) nu au convins în amicalul disputat, ieri, pe stadionul UTA, cum de fapt s-a întâmplat și în cazul celorlalți jucători aduși pentru probe de joc. Din fericire pentru ei, meciul de ieri nu a fost ultimul tren pentru un contract cu UTA, căci săptămâna viitoare, în zilele de miercuri și sâmbătă, se vor mai organiza două trialuri la care vor mai participa și alți fotbaliști din țară și de peste hotare.

C. MNERIE

Baschet masculin

PENTRU CALIFICARE, ÎN BOSNIA

B. C. West Petrom joacă astăzi în Bosnia, cu Igokea Aleksandrovač, în cadrul Europe Regional Challenge Cup. Meciul este important pentru evoluția lucrurilor în grupă, o victorie arădeană reprezentând un pas mare, aproape decisiv, spre calificarea în faza următoare. Chiar și în cazul unui insucces, șansele de a accede în proximul tur sunt mari, petroliștii fiind obligați să își adjudece triumful în ultimele două jocuri de pe propriul teren, la diferențe de... două puncte (întrucât în deplasare au pierdut la limită, cu un singur punct, în fața adversarelor din Cipru și Macedonia). Primele două clasate în serie obțin calificarea. Lider este Igokea Aleksandrovač, care pornește drept favorită (și) în partida de azi cu West Petrom. Iată rezultatele înregistrate până acum în grupă, de gruparea petrolistă și clasamentul la zi: West Petrom Arad-Igokea Aleksandrovač 65-62, Apollon Limassol-West Petrom Arad 60-59 și Zito Vardar-West Petrom Arad 63-62.

1. KK Igokea Aleksandrovač	3	2	1	249-204	5
2. Apollon Limassol	3	2	1	192-214	5
3. West Petrom Arad	3	1	2	186-185	4
4. Zito Vardar	3	1	2	199-223	4

Întâlnirile West Petromului cu Zito Vardar și Apollon Limassol, de la Arad, sunt programate pe 11, respectiv 18 decembrie.

A. HĂRȚĂU

100 de zile

ATÂT A AVUT NEVOIE IONUȚ POPA PENTRU A AJUNGE LA VORBELE LUI DAN MĂNĂILĂ

La mijlocul lunii august, noua FC UTA, ctitorită după „modelul Barcelona”, se confrunta cu primul scandal. Antrenorul secund, Dan Mănăilă își prezenta demisia, spunând: **„Nu am putut accepta compromisurile”**. Atunci, prin gestul său, Mănăilă a încercat să ofere un „șoc-pozitiv” la echipă, pentru că aceasta avea nevoie de liniște.

Declarațiile lui Dan Mănăilă din acea vreme, de genul: **„am încercat să-i explic lui Ionuț Popa că ne vom bate cu morile de vânt”** sau **„practic , noi acolo nu contam”** ori **„la UTA nu se pune problema la modul profesionist”**, au fost privite cu neîncredere de tehnicianul Ionuț Popa. Mai mult, Dan a anticipat „destinul” lui Popa: **„în situația de-acum n-aș fi rămas. Va ajunge la vorbele mele, mai degrabă sau mai târziu...”**

După 100 de zile, cu bune și rele, antrenorul principal Ionuț Popa, și de numele căruia se leagă revenirea „Bătrânei Doamne” în prima divizie, a ajuns - din păcate, sau din fericire, depinde din ce unghi priviți - la vorbele fostului său secund.

Poate că Mister s-a simțit jignit când D. Mănăilă a avut curajul să spună că, citâm:

„Ionuț Popa este singur și rătăcit în mijlocul unei păduri”. Dar cât adevăr s-a ascuns în spatele acestor cuvinte, doar Ionuț Popa ne poate spune. Acum, mai târziu sau, poate, niciodată.

După cele întâmplate în ultimele luni în cadrul clubului fanion al Aradului, putem afirma că Dan Mănăilă a avut un simț al anticipației de invidiat. Neacceptând compromisurile, Mănăilă s-a retras la timp. Ionuț Popa a mai avut nevoie de 100 de zile pentru a se umple de lehamite...

DANIEL SCRIDON

PE MÂNA LUI BIRO

Ieri, Comisia Centrală de Arbitri, din cadrul Federației Române de Fotbal a dat publicității brigăzile care vor oficia la ultima etapă a turului Diviziei A runda cu numărul 15.

Meciul care ne interesează pe noi, arădenii, este Gloria Bistrița - F.C. UTA. „Centralul” este încă un cavaler al fluierului de pe lista FIFA, mediesanul Iosif Biro. El va fi ajutat de asistenții Ioan Mureșan (Timișoara) și Eugen Pârvulescu (Mediaș). „Rezervă” a fost desemnat Florin Marcu - Oradea.

Observator din partea Ligii Profesioniste de Fotbal va fi Alexandru Popescu (București), iar din partea Federației Române de Fotbal, Patrițiu Abrudan (Cluj).

LEO S.

Cumpără-i fiului tău o acțiune la UTA!

Arată-i că-ți pasă de echipa ta de suflet: UTA!

Te așteptăm zilnic la sediul clubului între orele 11 - 14, tel. 289.204.

(c.b.)

Partenerii UTA: OMNIASIG, WEST BANK, ROWO, ROMTRANS, METAL COMP, ERIKA INVEST, LACKNER & SCHWARZ, HELVETICA MILK, AGRIROM, PLETL, ERREA, IMAR, GENERAL BETON, INSTAL GROUP, MR FAB, FERONERIA

„CONTESTATARII SISTEMULUI PARKTRONIC VOR SĂ-ȘI FACĂ, PE SEAMA NOASTRĂ, CAPITAL POLITIC“

◆ Spune ADRIAN PICĂ, directorul firmei BELSIRIM AUTOMOTIVE

Sistemul **„PARKTRONIC“** *de administrare a parcărilor arădene, prin firma* **BELSIRIM AUTOMOTIVE,** *a făcut să curgă multă cerneală în presă. După ce Consiliul Local a aprobat acest sistem, o parte a consilierilor contestă tocmai ce au votat! Adrian Pică, directorul firmei menționate, spune că acești contestatari nu urmăresc altceva decât să obțină de pe urma scandalului „artificial creat“ capital politic. Aceasta este tema principală a interviului pe care ni l-a acordat Adrian Pică.*

„AM RESPECTAT LEGEA CONCESIUNILOR“

– Contestatarii sistemului PARKTRONIC susțin că una au votat în Consiliu și alta s-a stipulat în regulamentul de aplicare a contractului aprobat. Ce ne puteți spune despre acest aspect?

– Dacă cineva spune că una s-a votat în Consiliul Local și alta s-a semnat, nu putem decât să amintim că așa prevede legea. Aliniatul (4) din articolul 28 al Legii 219/1998, privitoare la regimul concesiunilor stipulează clar: „Contractul de concesiune va cuprinde clauzele prevăzute în caietul de sarcini și clauzele convenite de părțile contractante, în completarea celor din caietul de sarcini și fără a contraveni obiectivelor concesiunii prevăzute în caietul de sarcini“. Ori, tocmai această lege ne-a permis atât nouă cât și reprezentanților CLM, să completăm cele prevăzute în caietul de sarcini cu clauze noi, evident, fără a contraveni obiectivelor concesiunii. CLM a aprobat un contract cadru pe care era obligatoriu, conform legii, să-l completăm. Trebuie însă să precizăm că acele completări n-au fost făcute în favoarea noastră. În primul rând, minimul redevenței a crescut de la 1,5 miliarde lei la 2,5 miliarde, sumă minimă care intră anual la bugetul local. În al doilea rând în caietul de sarcini firma care urma să administreze parcările ar fi urmat să aibă cinci obligații. În varianta finală a contractului modificat în urma negocierilor avem 13 obligații. Prin aceste modificări au câștigat, în mod indirect, arădenii. O altă diferență între contractul cadru și cel semnat este acea prevedere care stabilea termenul de 10 ani pentru contract. În varianta semnată există prevederea ca prin voința părților contractul să se poată prelungi cu jumătate din durata sa.

– Și în jurul acestei prevederi s-au făcut o serie de speculații.

– Noi tot timpul am dorit să fim pe litera legii. Trebuie să subliniem că acea prevedere nu este altceva decât transpunerea unui alt articol din legea concesiunii. Este vorba de alin. (3) al art. 30 care prevede: „Contractul de concesiune poate fi prelungit pentru o perioadă egală cu cel mult jumătate din durata sa inițială, prin simplul acord de voință al părților“. Indiferent dacă posibilitatea prelungirii era sau nu prevăzută în contract, noi ne puteam prevala de ea întrucât era prevăzută de legea concesiunii, putând fi aplicată automat. Alte modificări semnificative față de contractul votat de consilieri nu există. Așa cum am arătat, modificările operate au fost făcute în conformitate cu legea.

REZILIEREA CONTRACTULUI AR AFECTA ARĂDENII

– S-a invocat în ultima vreme interesul local pentru rezilierea contractului. Cum comentați acest fapt?

– Referitor la posibilitatea încetării contractului de concesiune pe temeiul interesului local prevăzut la art. 9 litera 8 din contract și această pevedere are o reglementare clară în lege a concesiunii la art. 35 litera b. Astfel, potrivit acestei prevederi încetarea contractului de concesiune poate avea loc

„în cazul în care interesul național sau local o impune, prin denunțarea unilaterală de către concedent, cu plata unei despăgubiri juste și prealabile în sarcina concedentului“. Dacă C.L.M. s-ar prevala de posiblitatea denunțării unilaterale a contractului ar trebui să despăgubească firma BELSIRIM AUTOMOTIVE cu valoarea investiției, ceea ce ar însemna peste un milion de dolari. Bani care scoși din bugetul local ar fi plătiți la urma urmei tot de arădeni. În schimb, dacă acest contract se derulează așa cum este în prezent, la încheierea lui întreaga investiție va trece în mod gratuit în proprietatea Consiliului Local Municipal, deci a Aradului.

– Câți bani ați plătit către CLM, drept redevență, după primele luni de la instituirea sistemului PARKTRONIC?

– Am plătit doar după primul trimestru de activitate 638 de milioane de lei. Și aceasta în condițiile în care până la implementarea noului sistem, din administrarea parcărilor s-au pierdut bani. În loc să atace așa-zisele neregularități ale contractului, unii consilieri ar face bine să justifice acele pierderi. Nu intenționăm nici să dăm nume nici să arătăm cu degetul întrucât noi suntem o societate comercială și intenționăm să ne desfășurăm activitatea în conformitate cu legile în vigoare. Nu dorim să intrăm în discuții fără sens care din partea unora nu au alt scop decât obținerea unui capital politic exploatând credulitatea unor alegători. Și toate acestea sub masca apărării intereselor lor...

REGULAMENTUL A FOST VOTAT ÎN UNANIMITATE

– Ce ne puteți spune despre Regulamentul de aplicare a contractului de concesiune care, în opinia contestatarilor, a modificat contractul?

– Toate prevederile de aplicare a contractului sunt prevăzute în Regulamentul aprobat de C.L.M. prin H.C.L. 161/2002, unde după ce au făcut câteva zeci de modificări consilierii l-au votat în unanimitate. Contractul în sine nu conține prevederi privitoare la funcționarea sistemului de parcări. Acum unii consilieri nu-și asumă responsabilitatea votului, încercând să-și conteste propriul vot, atacând diverse prevederi din Regulament. Atitudinea lor nu este una constructivă, de îmbunătățire a sistemului, care, așa cum și noi am spus nu este perfect ci perfectibil, dovadă și cele 18 modificări făcute deja, ci distructivă cerând rezilierea contractului, care așa cum am arătat este în dezinteresul arădenilor. Credem că ei sunt plătiți să caute soluții de rezolvare a problemelor și nu să creeze probleme noi.

STRĂZI CU PARCAREA DOAR PE O PARTE

– În altă ordine de idei, cum decurge investiția privitoare la parcările cu plată?

– S-au făcut toate marcajele prevăzute în etapa I care trebuiau finalizate până la sfârșitul anului, pentru că vremea bună ne-a permis. În zona în care s-au făcut aceste marcaje nu vom taxa decât în momentul în care vom instala aparate de taxat și indicatoare de parcare cu plată, bineînțeles după ce vom anunța prin intermediul presei. Arădenii pot profita de această perioadă pentru a se obișnui cu noile marcaje, întrucât pe unele străzi cu sens unic parcarea se va face doar pe o parte în scopul fluidizării traficului. De exemplu pe străzile Tudor Vladimirescu și Vasile Milea.

– Mulți arădeni se plâng de comportamentul uneori neadecvat al agenților din zona parcărilor cu plată. Cum comentați?

– În primul rând agenții respectivi nu sunt angajații noștri, ci ai firmei de pază cu care avem contract. În numeroase rânduri ne-am manifestat și noi nemulțumirea cu privire la conduita lor și s-au luat măsurile ce se impuneau. Sperăm ca situația să se îmbunătățească, în special acum când firma respectivă a fost cumpărată de firma DRAGON STAR. Aceasta este una dintre cele mai mari firme în domeniu din România, așa că suntem convinși că în mod cert serviciile asigurate vor fi mai bune.

– În același context, cum calificați afirmația ex-deputatului Calimente, care după ce i-a fost bombardată mașina cu pietre, a spus că se încearcă intimidarea sa „pentru a nu mai lua poziție împotriva PARKTRONICULUI“?

– Apropoul făcut de dl. Calimente, cum că noi am fi responsabili de acea faptă, în primul rând ne jignește, iar în al doilea rând este absurd. Noi nu avem nimic cu politicienii arădeni. Dimpotrivă, ne-am dori o colaborare eficientă, nu să intrăm în discuții murdare cu iz electoral.

TELEFON GRATUIT PENTRU INFORMAȚII

– Mulți cititori, ne sună pe noi, pentru a obține unele informații privind parcările cu plată. Cum pot ei să obțină aceste informații direct de la dumneavoastră?

– Avem un număr de telefon, tel-verde, gratuit, pentru cei care ne apelează în scopul unei cât mai bune informări a arădenilor cu privire la sistemul de parcare. Acest număr este **0800809009,** accesibil în timpul programului între orele 8-18 de luni până vineri și între 8-14 sâmbătă.

A consemnat
F.T.

S.C. TERMOROH IMPEX S.R.L.
Tehnică şi echipamente de încălzire centrală

20% REDUCERE
în luna Decembrie la:

-fitinguri
-robineţi
-termoconvectoare
-ţeavă de cupru
-radiatoare

Calea A. Vlaicu nr.173 bl. 6D
Tel: 0257-273.780, 0257-274.282
Fax: 0257-271828
E-mail :termoroh@inext.ro
(c.459)

Contor ZENNER Servito

Începând de marţi, **19 noiembrie**, **Contor ZENNER România** asigură clienţilor:

LUCRĂRI DE MONTAJ

- contoare de apă pentru apartament şi
- repartitoare de costuri pentru încălzire.

cu **posibilităţi avantajoase** de **plată în rate.**

Vă stăm la dispoziţie cu echipe operative de montatori profesionişti şi lucrări de calitate.

Pentru informaţii suplimentare, contactaţi-ne la sediul Servito din Str. Liviu Rebreanu nr. 70 sau la telefon: **Call-Center 20.60.60**
Tel-verde: 08008-20.60.60.
(2734681)

Cu noi succesul e sigur!

CCIAT Camera de Comerţ Industrie şi Agricultură Timişoara

EXPOTIM

prin societatea sa specializată în organizarea de târguri şi expoziţii doreşte deschiderea unei reprezentanţe în judeţul dumneavoastră.

EXPOTIM *activează în acest domeniu din anul 1990.*

Sunt agreate persoane fizice sau juridice cu experienţă în activitatea de promovare şi relaţii publice.

Relaţii suplimentare . . . . . .

tel/fax: 0256-190312
tel: 0256-220526
0256-293569
expotim@mail.dnttm.ro
http://expotim.ro
str. Popa Şapcă nr. 4
1900 Timişoara

(2734691)

Societatea de Asigurare Reasigurare ARDAF

are în portofoliu ASIGURAREA OBLIGATORIE DE RĂSPUNDERE CIVILĂ AUTO începând cu anul 1997, fiind prima societate privată de asigurări din România care la finele anului 1996, îndeplinind condiţiile severe cerute de legislaţia în vigoare, a primit avizul Oficiului de Supraveghere a Activităţii de Asigurare şi Reasigurare pentru practicarea acestui tip de asigurare.

Pentru promovarea asigurării RCA, ARDAF a desfăşurat, începând cu anul 1998, în perioada decembre-ianuarie campanii publicitare special construite în acest scop.

Campania publicitară 1998 a oferit ca mare premiu un autoturism DACIA NOVA, campania publicitară 1999, care s-a derulat sub titlul ARDAF - „Şi tu poţi fi câştigător", a oferit ca mare premiu un autoturism DAEWOO TICO, campana publicitară 2000, derulată sub titlul „Porneşte cu încredere pe un drum sigur" a oferit ca mare premiu un autoturism CIELO, campania publicitară TCA 2001 - „ARDAF... Şi viaţa merge mai departe" - a debutat la începutul lunii decembrie 2000 şi s-a derulat până la finele lunii ianuarie 2001, oferind ca mare premiu un autoturism RENAULT MEGANE.

Pentru anul 2002, ARDAF a demarat campania „ARDAF nu le te lasă baltă... sigur prinzi ceva" - o campanie care iese din tiparul celor desfăşurate anterior, particularitatea acesteia constând în faptul că se promovează simultan două produse:

- asigurarea obligatorie de răspundere civilă pentru pagube produse terţilor prin accidente de autovehicule pentru anul 2002 şi

Poliţa CĂMINUL - Poliţa CĂMINUL este un produs unic pe piaţa românească, prin care ARDAF asigură protecţia completă asupra locuinţei, bunurilor şi autoturismului proprietate personală.

Astfel, în cadrul premiilor revistei PRIMM, decernate în data de 3 decembrie 2001, ARDAF a primit Premiul PRODUSUL ANULUI 2001 la categoria - asigurări generale pentru Poliţa CĂMINUL, considerat cel mai performant produs de asigurări generale.

Poliţa CĂMINUL a fost concepută pentru a proteja tot ceea ce reprezintă căminul pentru o familie sau pentru un individ: locuinţa, bunurile, autoturismul şi, nu în ultimul rând, membrii familiei.

Acest produs complex cuprinde, într-o singură poliţă, un pachet de asigurări:
▲ asigurarea clădirilor şi a bunurilor deţinute de asigurat;
▲ asigurarea autovehiculului deţinut de asigurat;
▲ asigurarea de accidente a asiguratului şi a persoanelor care domiciliază împreună cu acesta - pentru invaliditate sau deces din accidente cauzate de un risc cuprins în asigurarea clădirii;
▲ asigurarea de răspundere civilă pentru pagubele produse unei persoane aflate în perimetrul asigurat.

Poliţa CĂMNUL este un produs accesibil persoanelor cu venituri medii şi chiar sub medii, toţi clienţii beneficiind - pe lângă protecţia complexă, de importante avantaje financiare:
- reducerea cu 10% a primei de asigurare la CASCO
- reducerea cu 50% a primei de asigurare la clădiri şi bunuri;
- plata primei de asigurare se poate face în 12 rate;
- suma asigurată poate fi stabilită în lei sau în valută

Poliţa CĂMINUL poate fi încheiată şi dacă asiguratul nu deţine sau nu doreşte să-şi asigure autovehicolul, beneficiind de toate celelalte prestaţii specifice produsului.

Începând cu luna decembrie 2001 şi pe tot parcursul anului 2002, persoanele care au calitatea de asigurat ARDAF RCA au avut posibilitatea şi pot în continuare să-şi extindă protecţia prin Poliţa CĂMINUL, cu o reducere suplimentară de 5%.

Campania „ARDAF nu te lasă baltă... sigur prinzi ceva" continuă!

Câştigătorii extragerii din data de 28.11.2002 pentru judeţul Arad sunt:

Nr. crt.	Nume prenume	Adresa	Tichet asigurare	Premiu
1.	Păunescu Ornela	Arad, B-dul Revoluţiei nr. 90, ap. 10	1920181	Telefon mobil
2.	Conţiu Vasile	Pâncota, str. Eminescu nr. 9	1979424	TV COLOR

Vă aşteptăm la sediile noastre din Arad, str. I. C. Brătianu nr. 6-8 (fost 30 Decembrie). Nădlac, str. Independenţei nr. 62
Sebiş, Parcul Libertăţii nr. 17B Chişineu-Criş, str. Tudor Vladimriescu nr. 15
(1586337)

S.C. LIPOMIN S.A. tel/fax 0257-563.093

oferă spre vânzare **APĂ MINERALĂ NATURALĂ, marca LIPOVA**
carbogazoasă şi plată, la sticlă de 1 litru, PET 0,5 l, 1,5 l, 2l
prin punctele de vânzare (desfacere a apei minerale LIPOVA):

1. Arad - Str. I.R. Şirianu nr. 15, persoană de contact: Marcu Jorjeta,	tel. 281.162
2. Arad - Str. Fragilor nr. 6, persoană de contact: Ţigan Gheorghe,	tel. 289.073
3. Arad, str. N. Titulescu bl. 334, ap.19, persoană de contact: Şops Lucreţia,	tel. 0745.500.946
4. Arad - Str. Griviţei nr. 22, persoană de contact: Henegar Aurelia,	tel. 251.170
5. Arad - Str. P. Sporturilor nr.10, bl. 25, ap.39, persoană de contact: Cândea Bujor,	tel. 231.370
6. Arad - Str. Ciocârliei nr. 9, persoană de contact: Bulz Maria,	tel. 286.139
7. Arad - Str. Caransebeş nr. 26, persoană de contact: Roman Maria,	tel. 288.647 sau 288.009
8. Arad - Str. Arinului nr. 36, persoană de contact: Engler Ţiţa,	tel. 287.028
9. Arad - Distribuitor AF Andreea, persoană de contact: Stoica Claudiu,	Bd. Mărăşeşti nr. 33 tel. 232.090.0744.158.620
10. Arad-Distribuitor S.C. Olimp S.R.L, persoană de contact: Meteş Olimp,	Str. Cocorilor nr. 5, bl. B, tel.349.443 sau 0722.423.399
11.9. Arad - Distribuitor S.C. Eliezer S.R.L., persoană de contact: Chereş Cornel,	Str. O. Goga nr. 16+18, tel. 256.352 (2734256)

Soc. română - germană
DEMA ENTERPRISE SRL
colaborator şi distribuitor produse kraiburg
angajează
REPREZENTANT VÂNZĂRI
zona de vest, în domeniul anvelopelor

C.V. se trimite prin fax 0257 - 278790.
e-mail dema_enterprise@hotmail.com.
(1586336)

ADMINISTRAŢIA FINANŢELOR PUBLICE INEU — PUBLICAŢIE DE VÂNZARE

ANUNŢĂ: În temeiul art. 55 şi 65 din O.G. 11/1996 privind executarea creanţelor bugetare aprobată prin Legea 108/1996, cu modificările şi completările ulterioare, se face cunoscut prin prezenta că se vor vinde la licitaţie publică următoarele bunuri mobile şi imobile:

Nr. crt.	Denumire agent economic	Denumirea bunului	Preţ minim fără TVA	Nr. licitaţie	Data, ora şi locul licitaţiei
1.	S.C. Forest GEOHM S.R.L. Beliu	- semifabricate fag aburit 12 mc - semifabricate stejat 4 mc	54.000.000 lei 8.000.000 lei	14	16.12.2002, ora 10,00 sediul firmei: Beliu fn
2.	S.C. AGROMEC LUNCA TEUZ S.R.L.	- combină C14 - tractor U650 - presă balotat	70.000.000 lei 50.000.000 lei 20.000.000 lei	2	16.12.2002, ora 12,00 sediul firmei: lunca Teuz fn
3.	S.C. AGROMEC ŞICULA S.A. SECŢIA INEU	- combină C14 - 2 buc. - combină E281 - vindrover E303 - bazine 5000 litri - 2 buc.	30.000.000 lei/buc 30.000.000 lei 20.00.000 lei 7.500.000 lei/buc.	1	17.12.2002, ora 10,00 sediul firmei: Ineu, str. M. Eminescu fn
1.	S.C. IENOPOLIS SRL	- aerotermă	3.000.000 lei	6	17.12.2002, ora 12,00 Adm. Fin. Publ. Ineu, Calea Republicii 16
5.	S.C. AGROMEC MARAUS S.A.	- tractor U 650 - plug PP3	40.000.000 lei 4.000.000 lei	1	18.12.2002, ora 13,00 Secţia Rogoz f.n.
6.	S.C. BOSE S.R.L. Craiva nr. 178	- mese lemn - 6 buc. - scaune lemn - 12 buc.	100.000 lei/buc. 30.000 lei/buc.	1	18.12.2002., ora 11,00 Craiva nr. 178
7.	S.C. OVIDIN S.R.L., Mocrea nr. 151	- maşini de cusut (6 tipuri), 14 buc. cu valori cuprinse între: - instalaţie electrică pt. 14 maşini	8.000.000 şi 25.000.000 lei/buc. 15.000.000 lei	1	20.12.2002, ora 12,00 punct de lucru: Ineu, str. Avram Iancu nr. 24
8.	COOP. CONSUM ČERMEI	- imobil compus din magazin şi - bufet - suprafaţa 350 mp., situat în Somoscheş	230.000.000 lei	1	19.12.2002, ora 10,00 punct de lucru: Somoscheş f.n.
9.	Brîndueşe Ioan, comuna Cermei, Şomoşcheş nr. 400	- mobilier (dulapuri, mese, scaune, vitrină, canapele) - televizor - Grunding - covoare - 3 buc.	între 300.000 şi 3.000.000 lei/buc. 1.500.000 lei 1.000.000 lei/buc.	1	19.12.2002, ora 12,00 Şomoşcheş nr. 400

Eventualele oferte, însoţite de dovada plăţii sumei de 10% din valoarea bunurilor imobile (unde este cazul), reprezentând garanţia de participare la licitaţie (plata se poate face în contul 5005.5102004, deschis la Trezoreria Ineu, sau cu chitanţă la Administraţia Finanţelor Publice Ineu) se pot depune în scris la Registratura Administraţiei Finanţelor Publice a Oraşului Ineu, până cel târziu în ziua desfăşurării licitaţiei.

Informaţii la Administraţia Finanţelor Publice a Oraşului Ineu, calea Republicii nr. 16, telefon 0257-511.553 între orele 8-16.

(Ag. Ineu)

s.c. **ELMAS APIFLOR** S.R.L.

COMERCIALIZEAZĂ

MATERIALE PENTRU INSTALAȚII ELECTRICE

- CONDUCTORI SI CABLURI: FY, MYF,CYY, CYABY, MYYM, COAXIALE, MCCG, SUDURA din **STOC** si la **COMANDA** (24ore)
- TUB PVC RIGID SI FLEXIBIL, CUTII PTR. TABLOURI
- PRIZE, INTRERUPATOARE,COTURI, DOZE ETC.

OFERTĂ SPECIALĂ la produsele TRACON până la 21.11.2002 PARATRĂSNETE Proiectare gratuită

- PRELUNGITOARE CU CONTACT DE PROTECTIE: 3p 1,5m - 32026lei(0,96$), 3p 3 m - 44708lei(1,34$), 4p 1,5m - 49040lei(1,47$), 4p 3m - 54044lei(1,62$),4p 5m - 65386lei (1,96$), 5p 3m - 64719lei(1,84$)
- SIGURANTE AUTOMATE: monopolare(1P)-51708 lei(1,55$), faza nul(P+N)- 78063lei(2,34$), bipolare(2P) -103750lei(3,11$), tripolare(3P) -155458lei(4,66$)
- CONTACTORI, RELEE, LIMITATORI,ETC

(2734367)

Str. TÎRGOVISTEI nr.3 Tel/Fax: 0257/256.026
(Între Casa Albă și bl. 15-Str. Miron Costin) 0722.938.376

ORAR zilnic 8-17 Sâmbătă 8-13

Grup Școlar Forestier Arad

Calea Timișorii Nr. 29-31

Angajează BUCĂTAR CALIFICAT

pe perioadă determinată

Informații la Secretariatul școlii
Telefon 287.238

(2734748)

PROGES

PODELE LAMINATE

LAMBRIURI LAMINATE

Mari reduceri de sărbători!

de la **119.000** lei /mp*

Str. Dorobanți nr.55 Tel: 0257-282.021 *Preț fără T.V.A.

(c.581)

s.c. **Restaurant Hot-Spot**

B-dul Decebal Nr. 2

organizăm Revelion 2003, surprize, tombolă, cabaret.

Telefon: 211.577.

Meniu de persoană 1.500.000.

s.c. **Centrosoja Service SRL**

Arad, str. Poetului nr. 105-107

CENTROSOJA

Angajează

- **mecanici atelier**
- **mecanici agricoli**
- **tractoriști-rutieriști**

CONDIȚII: disponibilitate la program prelungit cu retribuție substanțială.

Cei interesați sunt rugați să se prezinte la sediul firmei între orele 9,00-14,00.

(2734749)

Poly Bag Romania s.r.l. produce și comercializează

- **saci polietilenă**
  - dimensiuni la cerere
- **folie polietilenă**
  - lățimi 300-900 mm; grosimi 0,002-0,1 mm
- **pungi polietilenă**
  - transparente, color, imprimate
- **plase personalizate**

PREȚURI PROMOȚIONALE

Informații la tel/fax 275.787
www.polybagromania.com

(2734732)

Direcția Sanitar-Veterinară Arad

str. Bodrogului nr. 22

organizează concurs

pentru ocuparea a 9 posturi de medici veterinari, după cum urmează:

- 3 posturi - zona Arad
- 1 post - zona Sântana
- 1 post - zona Lipova
- 1 post - zona Pâncota
- 1 post - zona Iratoș
- 1 post - zona Nădlac
- 1 post - zona Hălmagiu

Angajarea se efectuează conform art. 70/2 C. M. - durată determinată 6 (șase) luni - activitate extrabugetară.

Concursul va avea loc în data de 17.12.2002, ora 9,00, la sediul unității.

Dosarele se depun la serviciul personal până în 12.12.2002.

Informații suplimentare la tel. 280760, 281925 - dl. Radu Stoian.

(1586334)

HOTEL PARC MONEASA**

lansează programul **post Revelion 2003**

4 zile 2-5 ianuarie 2003 1.990.000 lei

4.01.2003 Program Revelion, tombolă, surprize

REVELION 2003

RESTAURANT	Preț	Telefon
INTERNAȚIONAL	1.400.000 lei	257.145
ORIZONT	900.000 lei	218.850
ZORI DE ZI	800.000 lei	212.339
COMPLEX ALIMENTAȚIE (fosta cantină) MONEASA	1.200.000 lei	212.339

(c.b.)

Rezolvă o problemă simplă!

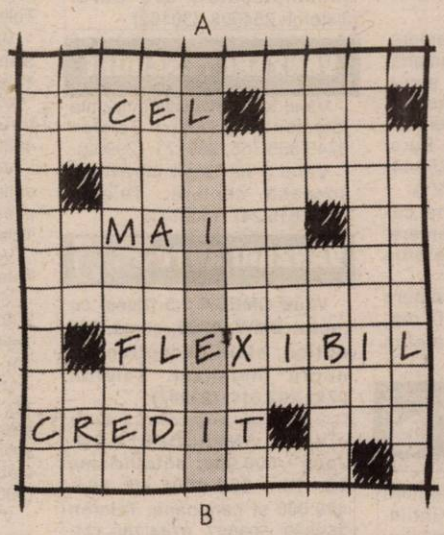

Vrei să știi care este numele celui mai flexibil credit? Răspunsul îl găsești completând coloana A-B. Cu ajutorul acestui credit poți să-ți cumperi ce vrei tu! În plus, dacă aduci la Raiffeisen Bank acest cupon, ai prioritate la acordarea unui **FLEXICREDIT**.

Iar **FLEXICREDIT** te lasă să-ți alegi:

- orice furnizor de servicii sau produse;
- orice durată a creditului, între 6 luni și 3 ani;
- orice sumă îți este necesară, între 400 și 3000 Euro.

Acum e așa de simplu să ai tot ce vrei!

Nume _____ Prenume _____

☐ DA, doresc contractarea unui **FLEXICREDIT** și să obțin prioritate la aprobarea creditului.

0800 08 08 08

luni-vineri: 8:00-20:00; sâmbătă: 9:00-15:00
Număr apelabil gratuit, prin serviciul Teleacces, din rețeaua RomTelecom și din rețelele Connex și Orange.

Raiffeisen BANK

Banca ta de încredere.

(2734685)

VÂNZĂRI APARTAMENTE O CAMERĂ

Vând garsonieră Confecții, contorizată, 4.000 Euro, negociabil. Telefon 515141, 272232. (4724253)

VÂNZĂRI APARTAMENTE DOUĂ CAMERE

Vând apartament la casă, 2 camere, central, Legea 112, apă, gaz, încălzire proprie; negociabil. Telefon 210288; 0744.522.034. (29824)

Vând apartament 2 camere, decomandat și amenajat modern la cheie + garaj și boxă, Micălaca bloc 104, etaj II, preț negociabil 21.000 Euro. Telefon 265944; 0745.104.215. (29921)

Vând apartament 2-3 camere, Vlaicu-Micălaca, convenabil. Telefon 256100; 279718; 0744.542.931. (29952)

Vând apartament 2 camere. Telefon 0745.909.445. (30012)

Vând apartament 2 camere, tot confortul, Chișineu-Criș, 8.000 $. Telefon 522008. (4226811)

Ocazie! Vând apartament 2 camere, Miron Costin, contorizat, 75 mp, balcon închis, ocupabil. Telefon 284521; 0744.150.688. (20032)

Vând apartament două camere, Podgoria, ne(mobilat). Telefon 274024 (după masa); 0744.546.579. (29953)

Vând apartament 2 camere, parter, zona Română. Telefon 286150. (30121)

Vând apartament 2 camere în stațiunea Moneasa. Telefon 0723.479.896; 313025. (30144)

VÂNZĂRI APARTAMENTE TREI CAMERE

Vând apartament 3 camere, Vlaicu, etaj I, multiple îmbunătățiri, mobilat modern + garaj, 11.500 Euro. Telefon 0744.763.117. (29685)

Vând apartament 3 camere ultracentral, parter, 24.000 $, canapea 2.500.000 lei. Telefon 270954. (29724)

Vând apartament 3 camere Chișineu Criș, toate îmbunătățirile, avantajos. Telefon 0744.808.447. (29783)

Vând apartament 3 camere, ultracentral, la casă, neamenajat, str. Lacului nr. 3/4, etaj I, Legea 112, sau schimb cu garsonieră confort I plus diferență, preț informativ 30.0000 Euro, negociabil. Telefon 265944; mobil 0745.104.215. (29921)

Vând (schimb cu una cameră), apartament 3 camere, centru, Legea 112. Telefon 232943. (29347)

Vând apartament 3 camere central, suprafața 120 mp, intrare din stradă. Telefon 0788.328.052. (30113)

VÂNZĂRI APARTAMENTE PATRU CAMERE

Vând apartament 4 camere deosebit finisat, zona Intim, scări interioare, încălzire proprie, semimobilat. Telefon 250259, seara. (2734749)

Vând apartament + pivniță, în Piața Catedralei, etaj I, 230 mp, ideal firme, preț 42.000 Euro. Telefon 0744.248.269. (29607)

VÂNZĂRI CASE

Vând urgent casă cu grădină 8 arii, Covăsânț. Telefon 280377; 385058. (29932)

Vând vilă - Vlaicu. Telefon 0745.634.885; 276553. (28369)

Vând casă 2 camere + hol + anexă, teren 700 mp, front stradal 13 m, utilități, Micălaca, str. Constanța 8, 25.000 USD, fix. Telefon 0722.588.642. (4723645)

Vând sau închiriez casă, zona Piața Sârbească, compusă din 2 camere, baie, bucătărie, hol, debara, pivniță, magazie. Telefon 0723.161.607. (29899)

Vând casă cu dependințe, grajd, bucătărie de vară, magazii lemne și alimente, grădină în Sebiș, cartier Prăjești, str. Berzei, nr. 7. Informații telefon 0259 - 416050. (300.6)

Vând apartament la casă, 4 camere, 2 băi, bucătărie, încălzire gaz proprie, ne(mobilat), îmbunătățiri deosebite, posibilități (aprobări) mansardă, curte comună, garaj, cumpărat cu Legea 112, zonă centrală (str. Afinelor). Telefon 250308, 0722.692.973. (30065)

Vând casă cu grădină mare în localitatea Șimand. Telefon 373050. (4226815)

Vând casă mare Pârneava, preț 43.500 USD, negociabil. Telefon 0257 - 251471. (30099)

Vând casă cu 1 ha teren aproape de Arad, preț 4.800 $, eventual rate. Telefon 0722.659.084. (0228413)

Vând casă sau loc de casă în Bujac, pe principală (drum asfaltat). Telefon 229519. (30116)

Vând casă 170 mp + grădină 2.800 mp, str. Cetății nr. 17. Telefon 286050. (30124)

Vând casă 4 camere în Mândruloc, grădină, teren arabil 0,5 ha, preț 17.000 USD. Telefon 0722.490.758. (4724266)

Vând casă din cărămidă în Arad - Pârneava, 2 camere, bucătărie, hol, șpait, teren 1.080 mp, front stradal 22 metri, preț 17.000 Euro, negociabil. Informații telefon 211722, str. A. Șaguna 232. (4724024)

VÂNZĂRI SPAȚII

Vând (schimb cu auto) GHERETĂ amplasată pe teren privat, 1.500 Euro. Telefon 0740.146.940. (30044)

Vând TERASA „CAPPUCCINO" din strandul NEPTUN. Telefon 0723.404.207. (30014)

Vând (închiriez) SPAȚII COMERCIALE, zonă ultracentrală. Telefon 0723.253.651. (29500)

Vând GHERETĂ metalică, magazie și terasă demontată (neamplasată), 600 Euro. Telefon 264598. (30102)

VÂNZĂRI TERENURI

Vând teren investiții în incinta fostelor Sere (Alfar). Telefon 0745.365.755; 235171. (29902)

Vând 3 ha teren intravilan, șoseaua centură. Telefon 0744.615.247. (30077)

VÂNZĂRI AUTO

Vând OMEGA 2,5 Diesel cu motor BMW, 1995, climă, full option, stare excepțională, negru metalizat. Telefon 0722.292.611. (29987)

Vând ANVELOPE ARO, Jeep - 500.000; autoturisme 13, 14 - 300.000; 15, 16 - 400.000 și camioane. Telefon 259339, 563027; 0744.706.321. (29372)

Vând tractor 445 DT cu cabină, stare bună, 3.300 Euro. Telefon 0722.298.298; 287340, între orele 8-18. (29878)

Vând Dacia 1980, stare bună, CIV, numere noi, 2004, 600 USD. Telefon 0744.677.631. (29960)

Vând acte Opel Omega Berlină și mașină avariată. Telefon 0722.251.555. (29986)

Vând tractor U-650. Telefon 0740.944.300. (30010)

Vând Espero, 1996, alb, climă, ABS, jenți aluminiu. Telefon 0744.552.086. (30033)

Vând acte Renault Trafic Diesel 2068 cmc, preț 1.200 Euro. Telefon 0745.827.725. (29648)

Vând autodubă IVECO 3,5 tone; OPEL SENATOR automatic. Telefon 0723.253.651. (29500)

Vând la preț avantajos combine CLAAS, INTERNAȚIONAL, tractoare U-650, DEUTZ-FAHR, INTERNAȚIONAL, pluguri reversibile 1-4 brazde, freze 3-4 m pentru U-650, aparat erbicidat, semănători, MIC îngrășăminte, batoză porumb, cupă pentru încărcat gunoi. Telefon 0744.505.494. (29912)

Vând camionetă MAN 7,5 t, an 1997, prelată, avariată ușor, preț 10.000 Euro, negociabil. Telefon 0722.345.002. (29633)

Vând Dacia 1310 L din 1996, gri petrol, geamuri ionizate, 5 trepte, 1.850 USD, negociabil. Telefon 0744.778.156. (4226808)

Vând (dezmembrez) VW Passat 1,6 Diesel + acte recarosare, preț negociabil. Telefon 265618. (29985)

Vând Dacia papuc 1600 I, tracțiune față, an 2000, preț 3.200 $. Telefon 0745.650.307. (4226813)

Vând Opel Vectra 1991, neînmatriculat, benzină 1,8 4x4 - 1.150 Euro; Ford Tranzit 1991 mixt, benzină, neînmatriculat - 2.000 Euro; Nissan Sony 1991 1,8 injecție 16 valve, neînmatriculat - 900 Euro. Telefon 0723.547.711. (30063)

Vând Dacia 1300, an 1980, stare foarte bună. Telefon 0721.895.623. (30054)

Vând basculă Roman Diesel 16 tone scafă, necesită mici reparații, preț 3.000 Euro, negociabil. Informații telefon 0723.169.468. (30051)

Vând BMW 324 an 1990 Turbo Diesel, 4 uși, neînmatriculat, cu acte Austria, impecabil. Informații telefon 0723.169.468 sau 0788.318.706. (30050)

Vând Volskwagen Bus T2 1,6 Turbo Diesel 5 (cinci) viteze, an 1987, persoană fizică, 3.700 Euro, negociabil. Informații telefon 0723.169.468; 0788.318.706. (30050)

Vând Audi 100 CC 1,6 Turbo Diesel, an fabricație 1989, persoană fizică, stare foarte bună, 3.600 Euro, negociabil. Informații telefon 0723.169.468; 0788.318.706. (30050)

Vând avantajos Dacia Brelină roșie, 2000, vizibilă zilnic. Telefon 257670. (30038)

Vând (schimb) Nissan Sunny, an 1984, 1.500 Euro. Telefon 0740.146.940. (30044)

Vând autoutilitară TV 35, 4 tone, 1.000 Euro. Telefon 468082. (4724259)

Vând BMW 735 i, an fabricație 1989, stare excepțională, preț 4.500 Euro, negociabil. Telefon 0257 - 279912. (30061)

Vând U 650 stare perfectă. Telefon 0257 - 461246. (30055)

Vând Dacia 1310 L.i. (v 2002), 5.000 km, preț 3.500 $. Telefon 0724.249.850. (30071, 72)

Vând Nissan Patrol GR 2,8 TD an fabricație 1989, 3 uși, stare bună, înmatriculat persoană fizică, preț 8.500 $, negociabil. Telefon 0722.226.361. (30079)

Vând Dacia anul 1990, impecabilă, 1.250 Euro. Telefon 219444, 0740.096.800. (30087)

Vând autoturism mixt (transport de marfă și de persoane) model Ford Diesel, consum 6%. Telefon 0740.182.746. (30089)

Vând Dacia 1300 stare bună, singur proprietar, an 1979, VT, asigurare, numere noi, preț 600 USD, negociabil. Telefon 287495, 0745.399.589. (30091)

Vând tractor U 650 + plug, disc și coasă rotativă, localitatea Apateu, nr. 418. Telefon 327292. (4226816)

Vând Dacia 1310, stare bună de funcționare, 1984 și o mașină Dacia pentru piese de schimb. Telefon 352990. (1856281)

Vând Dacia 1310, an 1988, cu CIV și numere noi, 5 viteze, 750 $. Telefon 0723.045.296. (30128)

Vând Dacia 1300, în stare de funcționare. Telefon 213209. (30131)

Vând plug cu 2 și 3 brăzdare. Telefon 512371. (4224447)

Vând PP3-30 țeavă și U 650. Telefon 513111; 0744.147.714. (4224446)

Vând Dacia 1310, 86.000 km rulați, preț 1.300 Euro, negociabil. Telefon 0257/244581. (4724261)

Vând Ford Escort Combi Diesel, 1986, 800 Euro; Mazda 626 Diesel, 1986, 900 Euro. Telefon 322439; 0740.091.803. (4724265)

Vând VW Jetta, 1600 Diesel, 1982, 1.650 USD. Telefon 260331. (4724267)

Vând Dacia Breck, 1998, bleu metalizat, geamuri ionizate, 2.000 $, negociabil, Dacia Nova, 1998, alarmă, gri metalizat, impecabile, 2.250 $, negociabil. Telefon 0745.489.918. (30143)

Vând Dacia, bleu metalizat, geamuri ionizate, alarmă, unic proprietar, bord CN, 1996, 56.000 km reali, 2.000 $, negociabil. Telefon 0745.674.736. (30143)

Vând set cauciucuri 295-80-22,5 și set 315-80-22,5, genți Mercedes, radiator Peugeot. Telefon 279582. (4724025)

VÂNZĂRI ELECTRO

Vând TELEVIZOARE deosebite, modele noi, plastic, diagonală mare, teletext, telecomandă, cu garanție, NOKIA, NORMANDE, RFT, prețuri între 180-350 $. Telefon 0722.706.535. (30030)

Vând foarte ieftin, garanție, TELEVIZOARE COLOR, MAȘINI AUTOMATE, COMBINE și LĂZI frigorifice. Telefon 274600. (29810)

Vindem cheș și în rate (second hand) MAȘINI de SPĂLAT, TV COLOR, FRIGIDERE, COMBINE, LĂZI, VITRINE FRIGORIFICE, CONGELATOARE, ASPIRATOARE, VIDEO, Calea Radnei nr. 225. Telefon 0257-259339, 563027; 0744.706.321. (29372)

Vindem CASE MARCAT, CÂNTARE ELECTRONICE, CONSUMABILE. Telefon 272727. (29915)

Vând ladă frigorifică Artic 400 lt, nouă, preț 200 Euro. Telefon 385118. (29978)

Vând TV COLOR, MAȘINI de SPĂLAT (modele noi). Telefon 251392. (30022)

Vând TELEVIZOARE COLOR, cu telecomandă și garanție. Telefon 219365; 0723.380.028. (29356)

Vând Nokia 3310 și Alcatel 311, noi. Telefon 0740.657.172. (30130)

Vând CONGELATOR vertical cu vitrină, AGREGATE FRIG, COMPRESOARE, CONGELATOARE orizontale, EXPRESOU CAFEA. Telefon 0723.253.651. (29500)

Vând televizor color PHILIPS 37-68, amplificator 2x300 W și BOXE, video PROFESIONAL, lang PLAY CD-SONY MP3 DECK caset profesional, combină muzicală SONY cu telecomandă, BOXE orchestră, CD auto, radio casetofon auto, amplificator. Telefon 274118. (28512)

Vând mașină SPĂLAT VASE și PAHARE, digitală pentru RESTAURANTE, mașină automată BOCH pentru rufe, uzură 5%. Telefon 289667. (28512)

Vând CONGELATOR sertare 3-8, LADĂ frigorifică, COMBINĂ frigorifică, FRIGIDER , made GERMANIA. Telefon 274118. (28512)

VÂNZĂRI DIVERSE

Vând SCHIURI „ATOMIC", cu legături, CLĂPARI și BEȚE, second hand. Telefon 0721.219.627.

Vând sufragerie „Drobeta", birou, bibliotecă, canapea extensibilă, chiuvetă fontă, impecabile. Telefon 254424. (30002)

Vând GARAJ ultracentral cu extras CF. Telefon 0744.784.443. (29560)

Vând POMI FRUCTIFERI diferite specii, TRANDAFIRI, GARD VIU. Dorobanți, nr. 86. Telefon 535058, SARUSI. (29677)

Vând PLASĂ GARD ZINCATĂ, 25.000 lei/kg, COTURI și BURLANE FUM, 35.000 lei/buc, str. VRABIEI 4. Telefon 289997.

Vând MOBILĂ second-hand import GERMANIA. Telefon 228936. (29753)

Vând LEMNE DE FOC, esență tare. Telefon 282878; 0744.341.914. (29785)

Vând căței Dog German Arlechin, vaccinați, deparazitați, 2 luni, preț 50 Euro, negociabil. Telefon 210181; 0745.162.513; 0745.023.641. (29880)

Vând 3.000 kg tărâțe la 30 km de Arad. Telefon 0740.142.327. (3142500)

Vând mulgător și 2 vaci cu lapte. Informații telefon 0745.505.122. (3142491)

Vând 2.000 kg sămânță lucernă. Telefon 0744.778.454. (4226807)

Vindem ROLETE PLASTIC, import, ROLETE LEMN, garanție. Telefon 0259-134807; 0745.827.725. (29648)

Vând porci grași. Telefon 282251. (29989)

Vând urgent LEMNE FOC, o mașină mare (tăiate). Zilnic, telefon 214238. (29991)

Vând un cuptor și un cuptor cu dospitor pentru patiserie, trifazic, preț 1.200 Euro. Telefon 234747; 0745.535.511. (30009)

Vând cantitate mare de fân din anul acesta. Informații la telefon 0721.699.334. (30035)

Vând TERMOTECI Vaillant, BOILERE pe gaz. Garanție. Telefon 0740.249.544. (30096)

Vând două fotolii 700.000 lei, bucata. Telefon 236544. (29603)

Vând colțar sufragerie nou, extensibil și mare, 9.000.000 lei. Telefon 368791; 0744.154.137. (29898)

Vând ȚIGLĂ MARSILIA, PORTUGHEZĂ 10.000 lei/buc.; COAME laterale 20.000 lei/buc; CIMENT, VAR, cantități mari, BOLȚARI-CĂRĂMIDĂ 290/240/140 - 12.500 lei/buc, PRAF MORMORĂ, MOZAIC. Informații MÂSCA 33, telefon 531498; 0740.663.875. (29650)

Vând seif (casă valori). Telefon 0723.253.651. (29500)

Vând cântar semiautomat, candelabre porțelan, aplice porțelan, dulapuri vestiar, europaleți, lăzi PVC cu sticle 0,500, pomi ornamentali. Telefon 0723.253.651. (29500)

Vând BOLȚARI 300x250x200, 8.200 lei, mc - 550.000. Telefon 0257/281491; 0722.381.750. (29403)

Vând aparatură germană, laborator analize medicale, sângerină. Telefon 0740.848.239. (29421)

Vând porc 100 kg și sobă de motorină. Telefon 264209. (4724021)

Vindem TERMOTECI, CALORIFERE. Montaj gratuit. Rate. Fără giranți. Telefon 0740.848.239. (30044)

Vând cântar valiză de 150 kg. Telefon 0740.767.126 sau 280628. (30093)

Vând cuter nou 25 l, marcă italiană; cântar 500 kg; negociabil. Telefon 0740.985.490. (30094)

Vând 100 lăzi ambalaj pentru băuturi + sticle. Telefon 264598. (30102)

Vând sufragerie Regence, preț informativ 600 Euro. Informații telefon 264598. (30102)

Vând HAINE second-hand de sezon, sortate, nesortate, la cele mai bune prețuri. Telefon 0744.668.346. (30105)

Vând ieftin dormitor negru, în stare bună. Telefon 250966. (30107)

Vând garaj metalic, electrificat, canal, în zona Podgoria. Telefon 213209. (30131)

Vând termotecă (cazan fontă stativ) 20 Kw, cu pompă de recirculare, preț 200 $, negociabil, boiler serpentină, preț 70 $, negociabil. Telefon 275390; 0723.084.421. (4724262)

CUMPĂRĂRI TERENURI, IMOBILIARE

Cumpăr teren arabil în comuna Grăniceri. Telefon 228592 sau 0744.788.111. (28694)

Cumpăr apartament, garsonieră. Telefon 256100, 279718; 0744.542.931. (29952)

Cumpăr apartament 3 camere zona 300 Micălaca, centru, blocurile noi, etaj 1-3, ofer până la 20.000 USD. Telefon 0722.349.168. (29767)

Cumpăr apartament 3 camere, preferabil Vlaicu, ofer maxim 14.000 $. Telefon 219283; 0744.634.835. (30056)

CUMPĂRĂRI AUTO

Cumpăr Dacie între anii 1985-1995, numai cu CIV și numere noi, cu probleme caroserie. Ofer între 8-17 milioane. Telefon 0723.837.619. (29945)

Cumpăr FORD-FIESTA 1,6 lt, 2 uși, înmatriculat, avariat. Telefon 274118; 0740.821.339. (28512)

CUMPĂRĂRI DIVERSE

Cumpăr 3.000 kg grâu de panificație la Sântana. Telefon 0740.142.327. (3142500)

LOCURI DE MUNCĂ

SOCIETATE COMERCIALĂ angajează BARMANĂ. Telefon 256835. (29966)

CONTRACT MUNCĂ - ITALIA, femei, bărbați. Fără comision. Telefon 0745.868.892. (30076)

Angajăm urgent VÂNZĂTOARE. Telefon 282277, orele 16-18. (29894)

LORI COMIMPEX, fabrică încălțăminte, angajează CUSĂTOARE, MAȘINISTE. Telefon 278754. (29852)

„ROMDIL" BAIA-MARE, angajează SUDORI, MECANICI, INGINER MECANIC. Telefon 0722.934.331; 0262-274725. (29676)

Fabrică încălțăminte angajează MAISTRĂ pentru bandă de cusut; MAISTRĂ pentru croi și MECANIC. Telefon 272240. (4723646)

RESTAURANT angajăm OSPĂTARI(E) - tineri. Telefon 211994, orele 8-16. (29895)

Angajăm PERSONAL pentru COVRIGĂRIE (modelatoare, cocător), personal pentru PATISERIE cu sau fără experiență. Telefon 0740.025.459. (29974)

SC SIVI COMP. angajează BARMANĂ. Telefon 0745.792.400. (29996)

Caut FEMEI-BĂRBAȚI pentru muncă în ISRAEL. Telefon 211400, orele 10-17. (29904)

(Continuare în pagina 15)

(Urmare din pagina 14)

DIALMA, str. Câmpul Liniștii 1, angajează CONFECȚIONERE mașini cusut și TINERE NECALIFICATE pentru învățarea meseriei de confecționer textil. Telefon 306033. (30001)

TRANSILVAN TYHE MARKETING angajează STUDENȚI, TINERI, ȘOMERI, asigurăm salar motivant, calificare, carte muncă. Telefon 276817. (30017)

PAMBO PROD angajează SECRETARĂ cunoștințe Word, Excel. Informații str. Dorobanți, nr. 18. (30049)

Angajez **MUNCITORI NECALIFICAȚI**, pe durată nelimitată. Telefon 281779. (30042)

SC angajează **TÂMPLAR**, vechime în domeniul pal melaminat. Telefon 0745.887.632. (30068)

Angajez **ȘOFER DISTRIBUITOR** pâine, disponibil program prelungit și VÂNZĂTOARE - GESTIONARĂ. Telefon 0744.597.431. (4724257)

Angajez **ȘOFER PROFESIONIST**, cunoștințe mecanică, maxim 40 ani. Telefon 0740.172.480. (30058)

Magazin ABC angajează VÂNZĂTOARE - GESTIONARE. Se cer: experiență, corectitudine, seriozitate. Telefon 0744.793.023. (30083)

Angajez **VÂNZĂTOARE** magazin alimentar Alfa. Rog seriozitate. Telefon 277463, 0723.642.998. (30101)

Firmă distribuție angajează **OPERATOR CALCULATOR, AGENȚI de VÂNZĂRI**. Salarizare deosebită. CV la fax 0257 - 253222. (30114)

COMPANIE MULTINAȚIONALĂ angajează AGENT LIVRĂRI - ARAD: carnet auto C, experiență în vânzări, distribuție bunuri de larg consum. Telefon/fax 0256/294670; 0256/432248. (f.)

Societate comercială angajează **VÂNZĂTOARE** cu experiență și INGINER INDUSTRIE ALIMENTARĂ CONTROL CALITATE. Telefon 0722.458.101. (30129)

MAXIM SUPERMARKET angajează VÂNZĂTOARE și VÂNZĂTORI. Prezentarea zilnic, sediul firmei. Telefon 259319. (30126)

TOP SECURITY SERVICE angajează PERSONAL PAZĂ (femei) și OFIȚERI DE SERVICIU. Telefon 281410. (30120)

Angajăm **AGENT VÂNZĂRI**, posesor C, vârsta maximă 28 ani. Cerințe: studii medii, domiciliul stabil în municipiul Arad. Telefon 259849; 0722.711.005. (30117)

SC DAF ARAD SERVICE SRL angajează: MECANICI AUTO cu experiență; MAISTRU-MECANIC; AGENT VÂNZĂRI - camioane; AGENT VÂNZĂRI - anvelope. Informații la telefon 0257/272200. (4724263)

FIRMĂ DISTRIBUȚIE cosmetice și detergenți angajează AGENȚI COMERCIALI. CV și informații la telefon 278111, orele 12-18. (30140)

PRESTĂRI SERVICII

Reparații: FRIGIDERE, CONGELATOARE, la domiciliu. Garanție 1 an. Telefon 254073; 0740.629.157. (29967)

SC SILDOR PROD SRL. Reparații: FRIGORIFICE casnice și comerciale. VINDE: VITRINE FRIGORIFICE NOI. Telefon 0257 - 349121, 0257 - 270622, 0722.630.442. (c)

Instalator autorizat, MONTEZ contoare apă, INSTALAȚII SANITARE, ÎNCĂLZIRE. Telefon 275390. (4724262)

DIVERSE

RESTAURANT CASA ARMATEI organizează REVELION - cu orchestră. Telefon 214401, 0745.116.798; 0740.857.812. (29770)

Ofer VALUTĂ ÎMPRUMUT, avantajos. Relații 0723.405.484; 0740.330.609. (29761)

Caut FIRMĂ AUTORIZATĂ pentru punere în plan a 150 ha pădure urbarială, în satul VALEA MARE. Informații GURAHONȚ, telefon 316364 sau 0740.174.730. (4222878)

Organizăm REVELION 750.000; organizăm MESE FESTIVE, nunți, botezuri etc. Telefon 289905; 0723.662.578. (30132)

BRD GSG SA Sucursala Județeană Arad, scoate la vânzare prin LICITAȚIE PUBLICĂ în data de 9.12.2002, un autoturism marca DACIA 1310 BREAK la sediul băncii din Arad, Bd. Revoluției, nr. 5-7. Prețul de pornire este de 36.000.000 lei plus TVA. (29998)

Ioana, cu multă stimă și respect aduc mulțumirile mele vrăjitoarei

IRINA,

fiica lui Gheorghe Rodica, mi-a dezlegat cununiile. Se află la Arad în locul mamei sale. Cei care aveți probleme, sunați 0721.876.319. (30142)

ELENA,

cea mai puternică PREZICĂTOARE, desface CUNUNII, aduce persoana iubită la cei despărțiți, lecuiește IMPOTENȚA, ALCOOLISMUL, EPILEPSIA, boli de piele și multe altele. Telefon 262484; 0740.873.314, Cartier Micalaca, Aleea Miorița, bloc 128, ap. 4. (29861)

Anonim din REȘIȚA. Mii de mulțumiri

VALERIEI ZENA

din prima ședință mi-a dezlegat cununia. Sunați 0257/279568; 0744.288.220. (29954)

Lorenz - Germania, mulțumiri

MARGARETEI

că m-a împreunat cu soția mea. Sunați, telefon 0257 - 368624, 0723.925.449. (30066)

Stimați cititori, ținem să vă anunțăm că prințesa Magiei albe,

VALENTINA

se află în Arad, venită cu noi leacuri știute numai de ea. În Postul Crăciunului, ea lucrează cu lucru sfânt. Pentru informații, 0721.564.457. (30090)

CITAȚII

Pârâta NYARI AGNETA MARIA, cu domiciliul necunoscut este citată la Judecătoria Arad cu sediul în Arad, Bd. V. Milea, nr. 2, camera 146, pentru data de 18.12.2002, ora 8, în proces de divorț cu reclamantul NYARI EUGEN, domiciliat în comuna Vinga, sat Mailat, nr. 189, jud. Arad, în dosar nr. 10951/2002. (30086)

Judecătoria Gurahonț. Pârâta MERCEA DAN IOSANA, cu domiciliul necunoscut sau eventualii săi moștenitori, sunt citați la această instanță, la data de 4 decembrie 2002, ora 9, în proces cu MĂINESCU IOAN, pentru uzucapiune. În caz de neprezentare, cauza se judecă și în lipsă. (30090)

TURISM

NOU!!! AMAD TOURISTIK efectuează transport persoane GERMANIA și AUSTRIA. Pe liniile directe ITALIA, FRANȚA, SPANIA, PORTUGALIA la prețul biletelor de călătorie dus-întors reduceri de 35%. Rezervări str. Cloșca, nr. 2. Telefon 254453; 0788.324.988. (c.)

TRANSPORT INTERNAȚIONAL persoane: GERMANIA, ITALIA, SPANIA, PORTUGALIA. Telefon 0740.608.575; 0740.292.383. (29855)

Pletl

Asigură zilnic transport de persoane în GERMANIA pe ruta: Passau - Regensburg - Nürnberg - Würzburg - Aschaffenburg - Frankfurt - Giéssen - Siegen - Köln - Düsseldorf - Essen - Dortmund - Deggendorf - Landshut - Mühldorf - Augsburg - Ulm - Heilbronn - Stuttgart - Pforzeim - Karfsruhe - Heidelberg - Mannheim. Călătorii în autocare noi, moderne, însoțitoare de bord, două bagaje gratuite, o masă caldă în UNGARIA. Cu plecare din KARLSRUHE: SPANIA, FRANȚA, PORTUGALIA. Intermediem asigurări medicale. Informații și înscrieri, la AGENȚIILE PLETL din: ARAD, telefon 0257/252291; LIPOVA - 0257/561377; 563011. (c.)

ÎNCHIRIERI

Închiriez (ofer) apartament ultracentral, 3 camere, gaz, garaj. Telefon 280600; 0723.572.499. (29641)

Primesc fată în gazdă, nefumătoare, confort, chiria mică. Telefon 240642. (29993)

Închiriez CABINET STOMATOLOGIC, complet utilat. Telefon 0722.722.449. (30000)

Închiriez 3 camere, în casă, 100 mp, pentru birouri, Bulevardul Roșu. Telefon 281124. (29570)

Închiriez garsonieră mică, pentru o persoană. Telefon 283363. (29968)

Închiriez HALĂ mare + birouri + curte, Micălaca la șosea. Telefon 0740.957.092. (30046)

Închiriez (cumpăr) SPAȚIU COMERCIAL pe str. Șaguna. Telefon 0744.577.855. (30053)

Închiriez apartament 2 camere contorizat, 70 USD. Telefon 272033. (30052)

Închiriez apartament 2 camere Vlaicu. Telefon 348970, după ora 16. (30078)

Închiriez (ofer) apartament la casă, 2 camere, bucătărie, baie, gaz. Telefon 0722.249.495. (30082)

PIERDERI

Pierdut legitimație de acces eliberată de IMAR, pe numele Vidican Lavinia. O declar nulă. (30060)

Pierdut atestat taxi eliberat de Poliția Municipiului Arad, pe numele Meszar Francisc. Îl declar nul. (30073)

Pierdut carnet membru eliberat de Banca Credit „Mureșul" Aradul Nou, pe numele Șandru Nechita. Îl declar nul. (30080)

Pierdut certificat de Trezorerie emisiunea 1050, seria E nr. 36032, 36033, cu valoarea de 2.000.000 lei total. Îl declar nul. (30088)

Pierdut carnet membru cooperator nr. 0400198, eliberat de Cooperativa de Credit Grăniceri, pe numele Nidermaier Maria Veturia. Îl declar nul. (4226814)

† DECESE †

Cu lacrimi și durere în suflet, anunțăm încetarea din viață a celui care a fost un om de aleasă omenie, cel mai iubit soț, tată, frate, ginere și bunic, plutonier adjutant în rezervă,

GHENDER ILIE,

la vârsta de 62 ani. Înmormântarea va avea loc la Cimitirul Eternitatea, astăzi, 4.12.2002, ora 14. Dormi în pace! Iulia, Carmen, socrii din Săvârșin și nepotelul lui drag, Sănducu.

Cu adâncă durere în suflet anunțăm încetarea din viață a fiului

PILAN BOGDAN,

în vârstă de 22 ani. Înmormântarea va avea loc joi, 5 decembrie 2002, la ora 14, la cimitirul din localitatea ȘEITIN. Vei rămâne veșnic în amintirea noastră. Familia îndoliată.

† SERVICII FUNERARE †

IN MEMORIAM "KUKI"

Servicii Funerare Complete

Str. M Eminescu Nr.4

ÎN CURTE

Tel:211.929 - 0723.343.964

Magazin deschis la orice oră

OFERĂ:

SICRIE 10 modele de la **600.000 - 2.800.000**

SICRIE LUX 6 modele de la **3.600.000-10.500.000**

SICRIE import 70.000.000 lei

Mânere, șuruburi accesorii

LENJERIE 7 modele de la **350.000 - 1.400.000**

GRATUIT ! ! ! !

Transportul sicriului la domiciliu

ÎMBĂLSĂMATUL

Plata în Rate ! ! !

Transport Intern și Internațional

RO STYL COMPANY

SERVICII FUNERARE COMPLETE

PRODUCĂTOR SICRIE

ARAD, STR. M. EMINESCU 22, TELEFON 214.422

Magazin deschis și noaptea

OFERIM

- **SICRIE** 10 MODELE DE LA 800.000 LA 3.600.000
- **SICRIE LUX** 4 MODELE DE LA 4.500.000 LA 20.000.000
- **LENJERIE DECES** 6 MODELE DE LA 300.000 la 2.000.000
- CRUCE, LUMÂNĂRI, PROSOAPE, BATISTE, MÂNERE și ȘURUBURI SICRIU

OFERTĂ SICRIU FAG CRUCE RESPETE 1.500.000

APELÂND LA SERVICII: ÎMBRĂCAT, FORMOLIZAT ȘI TRANSPORT BENEFICIAȚI DE **15% REDUCERE**

LA SICRIU ȘI TRANSPORTUL LA DOMICILIU GRATUIT

▼PLATA ȘI DUPĂ ÎNCASAREA AJUTORULUI DE ÎNMORMÂNTARE.

PĂREREA DVS. CONTEAZĂ!

TELEFON 094.690.121

† CONDOLEANȚE †

Suntem alături de familia greu încercată, în aceste momente grele pricinuite de decesul celui care a fost

ȘANDRU LEONOR.

Sincere condoleanțe! Familia ZELENAK. (30081)

Suntem alături de colega noastră NEAMȚ ANA, în greaua încercare pricinuită de decesul tatălui și-i transmitem sincere condoleanțe. Dumnezeu să-l odihnească! Colectivul „MUREȘUL" Cooperativa de Credit Arad. (30097)

Colectivul CREDITCOOP Casa Centrală București - Agenția Arad, este alături de doamna NEAMȚ ANA în marea durere pricinuită de decesul tatălui său și-i transmite sincere condoleanțe. (30098)

Suntem sufletește alături de colega noastră IULIA GHENDER la greaua durere pricinuită de moartea fulgerătoare a iubitului ei soț,

GHENDER ILIE

și transmitem cele mai sincere condoleanțe. Familia BĂTRÎN, familia LEȘ, familia FERȘETA, familia FELNECAN. (30136)

Suntem alături de colega noastră GHENDER IULIA la pierderea fulgerătoare a soțului drag,

ILIE

și transmitem sincere condoleanțe. Colegele DOINA, CERNICA, AURICA, TANȚA și TIANA. (30136)

Sincere condoleanțe familiei VEGHEȘ la dispariția celei care a fost

ELENA VEGHEȘ,

din partea familiei STOIA. (30122)

Colectivul Grupului Școlar de Industrie Ușoară este alături de doamna GHENDER IULIA în marea durere pricinuită de decesul soțului

ILIE.

Dumnezeu să-l odihnească! (30134)

Suntem alături de familia îndoliată prin pierderea fiului

PILAN BOGDAN.

Dumnezeu să te odihnească în pace! Familia COSTEA SEBASTIAN și PAULA. (9878668)

† COMEMORĂRI †

Mulțumim din suflet Părintelui Protopop de Arad, IOV ORĂDAN, preotului PAVEL și bunilor credincioși din Parohia Ortodoxă SINTEA MARE, care au organizat parastasul de pomenire în memoria

preot iconom stavrofor AUREL LEUCIAN,

la 6 săptămâni de la deces. Familia îndurerată. (30104)

Cu durere în suflet anunțăm împlinirea a 6 luni de la trecerea în neființă a celei care a fost cea mai iubită mamă,

ȘANDRU LENA.

„Ți-am fost atât de dragi/Atât de mult ne-ai iubit/Spune-ne dragă mamă/De ce ne-ai părăsit". Nu te vom uita niciodată! Familia veșnic îndoliată. (30019)

Azi, 4 decembrie, se împlinesc 20 ani de când a trecut la cele veșnice, scumpul nostru soț, tată și bunic

HAȘU GHEORGHE.

Nu te vom uita niciodată! (30059)

S-au împlinit 6 luni de la decesul celui care a fost soț, tată, bunic

CĂITEANU GHEORGHE.

Dumnezeu să-l odihnească în pace! Parastasul va avea loc duminică, 8.12.2002, ora 12, la Catedrala Ortodoxă. Familia îndurerată. (30077)

Azi, de ziua ta, la o lună de când ne-ai părăsit

LUNCAN SAVETA

din MIȘCA, îți acoperim mormântul cu lacrimi și flori. Te vom păstra mereu în inimile noastre! Soțul, fiica, ginerele și nepoatele. (30109)

S.C. SATLINE S.R.L. TELEFON 251.461, 0744/507.211 SHOW ROOM ARAD, Piata Mihai Viteazul - BL. M7 - PARTER

TÂMPLĂRIE DIN ALUMINIU ȘI P.V.C.

Nuova Ario S.A. Arad

societate cu capital italian

situată în Arad str. Cocorilor nr. 24/A

închiriază 2 spații de producție situate în zona centrală

în suprafață de: ● 800 mp ● 1000 mp și dotate cu toate utilitățile necesare.

Cei interesați ne pot contacta la:
telefon 0257-275406
fax 0257-275446
la sediul firmei: str. Cocorilor nr. 24/A, Arad.

(1586331)

Important **Cooperativele de credit din rețeaua CREDITCOOP**

anunță **MEMBRII COOPERATORI** că

programul de lucru cu publicul

se va desfășura până la data de 24 decembrie 2002 și se va relua din data de 06 ianuarie 2003.

MEMBRII COOPERATORI ale căror scadențe la **RATELE DE ÎMPRUMUT** se situează între aceste date

SUNT RUGAȚI SĂ ȘI LE ACHITE PÂNĂ LA 24.12.2002.

CREDITCOOP Casa Centrală - Agenția Arad

(1586335)

CAMERA DE COMERT ARAD

Organizează următoarele cursuri:

- **Contabilitate și aplicații pe calculator, în conformitate cu reglementările contabile aplicabile de la 01.01.2003 pentru toate societățile comerciale;**
- **Declarant vamal;**
- **Inițiere în utilizarea calculatoarelor și birotică (Windows, Word);**
- **Inițiere în activitatea de referent resurse umane;**
- **Limbi străine (engleză, italiană, franceză, germană);**

Informații suplimentare la sediul CCIA Arad, str. Clișca nr. 5, camera 31, etajul 2, telefon: 20.88.07; 20.88.08.

(c.39)

TÂMPLĂRIE PVC cu GEAM TERMOPAN

CALITATE GERMANĂ GEALAN Fenster-Systeme

ARAD, STR. CAIUS IACOB BL.R
FOSTUL Mag. CĂMINUL (lângă BANC POST)

Convingeți-vă!

Cel mai bun! Cel mai ieftin! În rate!

TELEFOANE 0257-233.950 0722-528.185

Din 1 Septembrie la Auto Technic, începând de la **8530 euro**, preț CIP, motoare benzină: 1.3L/70CP, 1.4L/80CP, 1.6L/100CP, motorină: 1.4 TDCi/68CP. Garanție 3 ani fără limită de kilometri. 0257.34.88.94.
Calea A. Vlaicu 121-125

designed for living engineered to last

(2734634)

VALENTINA

Celebra și binecunoscuta tămăduitoare prințesa magiei albe se află în Arad.

Această minunată doamnă Valentina, vă poate ajuta în orice fel de probleme cu rezolvare de la prima ședință deoarece ne aflăm în postul Crăciunului, perioadă în care Valentina are un deosebit har și o putere paranormală de clarvăzătoare.

Ținem să vă anunțăm că în perioada postului în care ne aflăm, Valentina prințesa magiei albe lucrează cu lucru sfânt și numai cu ajutorul lui Dumnezeu elimină efectele magiei negative fiind autentificată de Congresul vrăjitoarelor din India și dându-i-se titlul de o tămăduitoare a harului sfânt cu puteri divine și o vastă experiență, având cele mai multe cazuri reușite în vestul țării și nu numai.

ȘI NU UITAȚI, vă merge rău?
Nu știți ce să vă mai faceți cu familia?
Vă simțiți rău?
Vreți ca anul care vine să fie un an plin de bucurii și împliniri?
Vreți să știți dacă vă mai iubește (el) (ea)?

Dacă nu știți răspunsul la aceste întrebări, prințesa magiei albe Valentina vă răspunde la toate întrebările și nu numai.

(1586326)

A fost testată și verificată de parapsihologul ION ȚUGUI și recomandată tuturor oamenilor cu probleme. Prin cărțile sale de tarot vă poate spune trecutul, prezentul și viitorul cu exactitate.

Mari personalități ale Aradului îi calcă pragul acestei doamne Valentina, dar și foarte mulți oameni simpli.

Ea scoate argintul viu, aduce persoana iubită, împacă familiile dezbinate, aduce spor în casele oamenilor, redresează firme falimentare, dezleagă cununii, vindecă impotența, lecuiește beția, îndepărtează gelozia etc. *Toate acestea de la prima ședință.*
REZULTATE REUȘITE.

Tel. 0721.564.457 sau str. Imașului Bl.1, et.1, ap.6, Micălaca.

Consiliul Local al Comunei Șepreuș

Organizează CONCURS În data de 19 decembrie 2002, orele 11,00 la sediul Primăriei Comunei Șepreuș, pentru 1/2 normă de

Consilier Juridic

în aparatul permanent de lucru al Consiliului Local al Comunei Șepreuș

Condiții de participare:

- **studii superioare juridice;**

Informații suplimentare la sediul Primăriei Șepreuș.

(1586332)

MAGAZINUL FIRST BIKE
ARAD, str. REVOLUȚIEI nr. 85

Vrei să slăbești?
Vrei să nu te îngrași?
Vrei o sănătate de fier?
Vrei să-ți păstrezi silueta?

ACUM AI OCAZIA

OFERTĂ DE DAI PE SPATE !!!

APARATE FITNESS

O gamă imensă îți punem la dispoziție pentru satisfacerea dorințelor tale

LA PREȚURI INCREDIBIL DE MICI

NU UITA - Tot aici este și lumea bicicletelor tip Mountain Bike, marca "FIRST BIKE"

(2734525)

Cumpără în perioada 2-7 decembrie orice produs Chic și indiferent de valoare participi la concursul Chic unde poți câștiga un weekend la Viena oferit de agenția de turism Juniorul Chic

(C.A.)

BANCA "TRANSILVANIA" S.A.
SUCURSALA ARAD,
Str. Unirii nr. 5-7,
Tel. 057/283.122
Campania VISA BUSINESS FRANCO de comisioane

ADEVĂRUL

Cotidian independent Arad

Anul XIV, nr. 3780

Joi, 5 decembrie 2002 • 16 pagini • 5000 lei • e-mail: adevarul@arad.ro; adv.pub@arad.ro

BRAT Publicație auditată în semestrul II 2000

Tiraj mediu zilnic vândut: 33.205

WEST BANK S.A.
ARAD, B-dul Revoluției nr. 88
TELEFON: 284.888; FAX: 285.202
WESTERN UNION TRANSFER DE BANI ®
Cel mai rapid mod de a primi bani din toată lumea

PROVOCAREA

După ce a sorbit până la fund cupa de șampanie a succesului de la Praga, PSD s-a trezit cu o cruntă durere de cap. Și-n loc să ia un antinevralgic a luat anticipate.

O porție de anticipate, dacă nu rezolvă mahmureala poate rezolva niște procente-n Parlament și niște ani în plus la guvernare. În cele din urmă, însă, premierul și-a dat seama că „nu putem să mergem până la absurd cu ideea alegerilor anticipate împotriva tuturor". „Tuturor" ca „tuturor", dar în propoziție e vorba de fapt de Iliescu. De unde și concluzia „nu vor fi alegeri anticipate dacă dl. Iliescu nu vrea. Constituția spune că președintele poate dizolva Parlamentul. Deci, dacă nu vrea, nu poate". Prin urmare premierul vrea, dar nu poate. Deși argumente are. De exemplu și-a dat seama că „nu avem combustibil pentru patru ani". De unde și întrebarea retorică „dacă ciclul electoral de patru ani nu e prea lung și cel de doi ani n-ar fi mai potrivit". Mai înțelegeți ceva? Abia a zis Văcăroiu că un ciclu de șase-șapte ani ar fi ca o mănușă pentru PSD. Până în momentul de față populația nu s-a lăsat convinsă că trebuie să scoată bani din buzunar pentru a umple rezervorul, mare consumator de resurse, al partidului. Și nici opoziția. Cum Iliescu vorbea și pentru ea, aceasta s-a dedicat lansării unor anunțuri matrimoniale. Partid mic dar viguros și cu perspective caut pereche pentru prietenie, eventual căsătorie. Doar, doar se va „coagula" ceva, mai spre dreapta, în ideea de alternativă și polarizare politică în două partide puternice de stânga și centru dreapta. Sigur că opoziția nu-i pregătită pentru anticipate. Gușă jubila deja: „De-acum putem fi siguri că nu va mai fi niciodată o moțiune de cenzură la adresa guvernului". Nu că celelalte, anihilate de mașina de vot a majorității, ar fi jenat prea mult Guvernul. Dar măcar și cei mici se puteau băga de seamă când discutau oamenii mari. Culmea ar fi fost să ajungă PSD să-și „cumpere" o moțiune tot de la PSD și să se dea singur cu fundul de pământ. Iată însă că Stolojan a făcut o ofertă. O mică moțiune pe tema corupției. Uite cine vorbește a replicat scurt premierul. Păi asta-i temă? „Dacă principala temă de dezbatere a opoziției e corupția, a tras el concluzia, înseamnă că celelalte au fost rezolvate". Chiar așa?

DORU SAVA

(Continuare în pagina 5)

Nagy contra România

PRIMUL ARĂDEAN CARE CÂȘTIGĂ LA CURTEA DE LA STRASBOURG

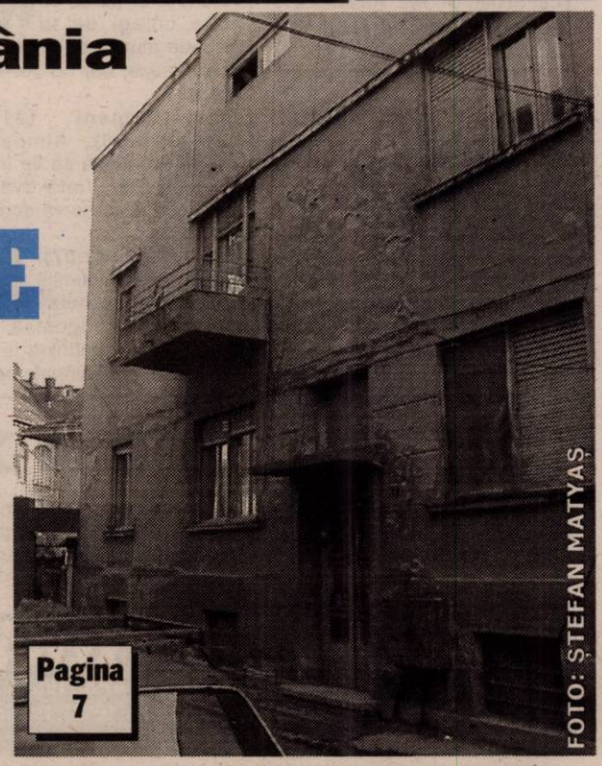

FOTO: ȘTEFAN MATYAȘ

Pagina 7

PARBRIZE
Geamuri laterale și lunete
pentru
Autoturisme
Autocamioane
Autocare
Tractoare
Tripon&Tripon Impex
Arad, Dîmboviței 30
Tel. 247.844 Tel/Fax 274.461

PESTE 2000 DE ARĂDENI AR PUTEA AVEA VIRUSUL HIV, FĂRĂ SĂ ȘTIE

Pagina 4

DUMNEZEU MI-A DAT TALENTUL ACESTA SĂ-L LUCREZ

Pagina 8

• este de părere tânărul Radu Sinaci, dublu premiat la concursul național „Mihai Jora"

Foto: VIOREL MUSCA

Pagina 7

FAMILIA CU CASA DISTRUSĂ DE UN TIR RISCĂ SĂ PETREACĂ SĂRBĂTORILE DE IARNĂ ÎN... BUCĂTĂRIA DE VARĂ

Pagina 10

LUPESCU ȘI PANDURU - VARIANTE PENTRU UTA

STIHL®
Cumpără în această perioadă un motoferăstrău MF230, 290, 390, 360 și vei primi gratuit un lanț, un litru de ulei, o canistră și un șablon cu pilă
SC PCAV SRL
Str.Petru Rareș,nr.117
Arad, tel: 255.151

Cumpără-i fiului tău o acțiune la UTA!
Arată-i că-ți pasă de echipa ta de suflet: UTA!
Te așteptăm zilnic la sediul clubului între orele 11 - 14, tel. 289.204.
Partenerii UTA: OMNIASIG, WEST BANK, ROWO, ROMTRANS, METAL COMP, ERIKA INVEST, LACKNER & SCHWARZ, HELVETICA MILK, AGRIROM, PLETL, ERREA, IMAR, GENERAL BETON, INSTAL GROUP, MR FAB, FERONERIA

S.C. RESCO S.A. vinde
spații comerciale
Informații tel.
0744-788.105
0744-709.051

VIA Canada
Firmă de Avocați din Toronto Canada vă asistă pentru
Emigrare
Proiect S.A.,
Bd. Decebal nr. 2-4, cam. 124
Tel. 214.678

BANCA ROMÂNEASCĂ
Sucursala Arad
(0257) 282 600
www.brom.ro

ALGLASS
TÂMPLĂRIE din ALUMINIU și P.V.C.
UȘI și FERESTRE din PVC DECEUNINK-BELGIA
PREȚURI și CALITATE de EXCEPȚIE
Str. Roșiori Nr.26 Tel/Fax: 289.053
B-dul Revoluției nr.26-38 Tel: 338.244

CALENDAR

● Astăzi, Soarele răsare la ora 7 și 35 minute și apune la ora 16 și 37 de minute.

● Au trecut 338 de zile din acest an. Au mai rămas 27 de zile până în anul 2003.

● **Praznicul zilei: Biserica ortodoxă:** Sf. Sava cel Sfințit; Sf. Mc. Anastasie; **Biserica greco-catolică**: Cuv. Sava cel Sfințit.

A venit BARZA!

La Arad: Șofran-Balog Evelyne, **Palconi** Oana Maria, **Cotuna** Alexandra Nicoleta, **Clopotaru** Rareș-Alexandru, **Ciopeica** Mihnea, **Negruțiu** Mihai Anton, **Stîngaciu** Raul, **Szabo** Beatrix Maria.

La Ineu: Cionca Raluca, **Veciunca** Melisa.

CINEMATOGRAFE

Dacia: Cum să cucerești bărbații (SUA) 10; 12,30; 15; 17,30; 20

Mureșul: Lighioane pe opt picioare (SUA) 10; 12,00; 14; 16 .

Arta: Mesaje secrete (SUA) 15; 17,30; 20

Sala Mică: Unicul (SUA) 15,30; 18,30

La Librăria CORINA, ședință de autografe cu GABRIEL LIICEANU

Sâmbătă, 7 decembrie 2002, de la ora 13.30, la Librăria CORINA, va fi prezent în mijlocul cititorilor arădeni, scriitorul GABRIEL LIICEANU, pentru o ședință de autografe pe ultima sa carte, „Ușa interzisă".

PREȚUL AURULUI

BANCA NAȚIONALĂ. Pentru gramul de aur de 24 K: prețul cu ridicata - 342.771 lei, iar prețul de achiziție - 308.493 lei. Prețuri înregistrate ieri.

PIAȚA NEAGRĂ. Aur 14 K: cumpărare - 180.000 lei/g, vânzare - 210.000 lei/g. **Aur 18 K**: cumpărare - 250.000 lei/g, vânzare - 340.000 lei/g.

HOROSCOP

Joi, 5 decembrie 2002

Berbec (21.03-20.04). Veți avea foarte mult noroc în aceste zile. Așa că vă puteți pune în practică proiectele la care v-ați gândit.

Taur (21.04-20.05). Fiți curajos și perseverent! S-ar putea ca niște colegi de la locul de muncă să încerce să vă șicaneze, dar nu vor avea succes.

Gemeni (21.05-20.06). Atmosfera continuă să fie încărcată. Viața dvs. nu este încă ceea ce vă doriți de la ea.

Rac (21.06.-22.07). Chiar dacă vă simțiți îmboldit să cochetați mai mult cu dragostea, moderați-vă, nu renunțați la planurile dvs. profesionale pentru că puteți trece pe lângă o ocazie importantă.

Leu (23.07-22.08). Acum se fac jocurile din care dvs. puteți să vă alegeți cu o avansare, chiar cu un câștig de bani. Nu scăpați această ocazie!

Fecioara (23.08-22.09). Veți fi plin de energie și curaj, optimist și animat de sentimente generoase.

Balanța (23.09-22.10). Nu vă puneți întrebări prea multe, nu acceptați sfaturile de la colegi, ci treceți cât mai repede la acțiune pentru că aveți toate șansele să reușiți din prima încercare!

Scorpion (23.10-21.11). Problemele de dragoste se vor estompa, vechea dvs. relație se va bucura de o înnoire afectivă.

Săgetător (22.11-21.12). Iată că soarele răsare și pe strada dvs. Lucrurile la locul de muncă se vor îmbunătăți simțitor.

Capricorn (22.12-19.01). Lăsați restul intereselor pentru altă dată și investiți-vă energia în carieră, este momentul cel mai bun!

Vărsător (20.01-20.02). Puneți-vă planurile în aplicare pentru că șansa vă va ocroti în aceste zile!

Pești (21.02-20.03). Vă veți putea rezolva cu succes problemele de la serviciu. S-ar putea să primiți și niște bani de la o persoană care vă este datoare cu ceva.

„ADEVĂRUL" VĂ ASCULTĂ

La telefonul dimineții, 280944, între orele 9,00-12,00

Cartierul Vlaicu - ciuruit de... gropi Dna Mariana Bâtea din Arad, cartierul A. Vlaicu, bl. Z22, este nemulțumită pentru că „în spatele blocului nostru sunt vreo 3-4 gropi care ne dau bătăi de cap din luna aprilie a acestui an. Au fost făcute niște lucrări de către cei de la Arterm pentru că existau niște pierderi de apă caldă pe rețea. În timpul lucrărilor a fost atins un cablu de la Electrica și s-a produs un scurt-circuit. Cei de la Electrica au venit, au făcut și ei niște săpături și au remediat problema, după care au acoperit gropile cu nisip. Au spus că nu vor betona până nu se lasă nisipul. Din aprilie până acum stratul de nisip s-a lăsat cu vreo 30-40 de centrimetri. Problema e că cei care avem mașini putem rămâne blocați în aceste cratere. Oare când vor veni cei de la Electrica să remedieze problema?"

Redactor de serviciu, R. M.

La telefonul după-amiezii, 280003, între orele 15,00-18,00

Ajutorul pentru încălzire. D-na. Ana David, str. Ion Antonescu, bl. M2, se interesează, prin intermediul ziarului nostru, cine se ocupă de formularele de ajutor pentru încălzire: administratorul sau proprietarul locuinței? Fiind o problemă de interes general, ne-am informat la Serviciul Social al Primăriei, de unde am aflat că formularele se iau de la Centrele Primăriei pe cartiere (pentru zona centrală, sediul este pe Bd. Revoluției, nr. 95). Programul este următorul: zilnic între orele 9 - 17, iar sâmbăta, între orele 8 - 13. Referitor la întrebarea doamnei, și anume cine este responsabil cu aceste formulare, răspunsul este - fie administratorul (dacă e de acord), fie persoana în cauză.

Redactor de serviciu, C.L.

METEO

Vremea va fi închisă. Cerul va fi noros. Temporar va ploua.Vântul va sufla slab la moderat din sud-est.

Temperaturi maxime: 8 la 11°C.

Temperaturi minime: 4 la 6°C.

AU PLECAT DINTRE NOI

✝ **Groza Ana (1961); Marușca Gherghe (1949), Marcus Ștefan (1911); Parabas Iosif (1958), Manuilescu Viorica (1928).**

La Universitatea Goldiș
BALUL BALURILOR STUDENȚEȘTI

Mâine, ora 18, în discoteca SPACE din strandul Neptun, Asociația studenților Universității de Vest „Vasile Goldiș" își încheie seria tradiționalelor baluri studențești de toamnă, cu participarea unor invitați din lumea artistică. Punctul culminant al spectacolului va fi desem-narea câștigătoarei titlului de „Miss Universitate".

Rețeta zilei
CIUPERCI CU MĂMĂLIGĂ

Ingrediente: 1 cutie ciuperci (conservă), 2 cepe mari, 1/2 ceașcă ulei, boia de ardei, mărar, sare, mămăligă.

Preparare: Speli ciupercile și le pui în ceapa călită în ulei, la care adaugi puțină boia de ardei, sare și mărar. Într-o tavă potrivită ca mărime pui alternativ straturi de mămăligă și straturi de sos de ciuperci. Pune tava la cuptor și le servești calde.

UTILITARE

PIEȚE, TÂRGURI

Astăzi, este zi de piață agroalimentară la Curtici, Sebiș, Bata, Cermei, Zădăreni, Ghioroc, Săvârșin, Secusigiu, Sântana, Târnova, Zăbrani, Zerind. Tot astăzi au loc târguri săptămânale la Curtici, Sebiș, Cermei, Săvârșin, Secusigiu, Zerind.

Mâine, vineri, se desfășoară târguri săptămânale la Ineu, Șepreuș, Șimand.

FARMACII DE SERVICIU

• Farmacia **REMEDIUM** Arad, B-dul Revoluției nr. 52-54. Program luni-vineri: 7,30-20,00, sâmbătă 8,00-14,00. Telefon 233195; • Farmacia **TEAHA-FARM**, B-dul Revoluției nr. 65. Program: luni-vineri 8-21, sâmbătă 9-13. Telefon 254.587; • Farmacia **„OMNIAFARM"**, Calea Aurel Vlaicu, Bl. Z28, cu program zilnic de la orele 8,00-22,00. Telefon 271724; • Farmacia **SENSI BLU, ARAD I** B-dul Revoluției nr. 43. Program non-stop, inclusiv sâmbătă și duminică. Telefon 254.527; • Farmacia **SENSI BLU ARAD II** B-dul Revoluției nr. 93. Program zilnic 8-22 - inclusiv sâmbăta și duminica. Telefon 214.955; • Farmacia **ELPIS PHARM, Micălaca**, zona Piața Soarelui, str. Voinicilor colț cu str. Păsunii, Bl. 193, sc. A, parter. Program: luni-vineri 8-20, sâmbătă 8,30-14. Telefon 259.619; • Farmacia **LIBRO PHARMA non stop** Calea Aurel Vlaicu 60-68 (lângă stadionul (UTA) telefon 212.992. • Farmacia **LARI-FARM,** Calea Aurel Vlaicu, la parterul blocului Z 24 are program de lucru zilnic, între orele 7,00 - 23,00, telefon 246622.

URGENȚE STOMATOLOGICE

Cabinetul de pe str. Crișan (în spate la Gionelli) are program non-stop. Telefon: 253794. Cabinetul din B-dul Revoluției nr. 62, ap. 6, asigură urgențe între orele 9,00-19,00. Telefon: 256.665.

Și Cabinetul Stomatologic din Calea Victoriei nr. 7 A asigură zilnic urgențe, inclusiv sâmbăta, între orele 10-15. Telefon 095.565.622.

SANITAR-VETERINARE

Dispensarul veterinar din Aradu Nou, str. Lugojului nr. 2, efectuează examen **TRICHINELOSCOPIC** la carnea de porc pentru depistarea cazurilor de **TRICHINELOZĂ**. Program: zilnic, între orele 8-18, sâmbăta și duminica de la 8 la 12. Telefon 287.298. (1586257)

ÎNTRERUPERI DE CURENT

(9-14): Bd. Praporgescu Bl. 9, 10, 11, 12, 13, 14, 15, 15A, 15B, 16, 17, 18, 19, 20. 21, 22,23, 24, 25, Zona Pasaj Bl. 26, 27, 28, 29, 34, 35, 36, 45, 46, 47, 48; **(9-12)**: Fecioarei-Uscătoria I.V. A. **(12-15)**: Măgurei Bl. 1-1, 1-2, 1-3, 1-4, 1-5, 1-6, 2-1, 2-2

APOMETRE

S. Secula, Gh. Sion, C-tin Gurban, Berzei, Piața Eroilor, Banatului, Pașcani, Nucului, Păcăteanu, E. Monția, Frumoasă, Șt. Zarie, Clopotului, Lipovei, Păstorului, Zefir, Argeș, D. Cantemir, Toporaș, Arcașilor, Calea 6 Vânători, Cedrului, Sălcuța, Siret, Paltinului, V. Hugo, Toamnei, Fulgerului, Călărașilor, Plopilor, Tr. Andreica, Secerei, Făt-Frumos, Corbului, Moldovei, Fagului, Grozăvești, A. Pann, Zambilelor, I. Creangă, Câmpineanu, G-ral Doda, C-tin Brâncoveanu, Baba Novac, Școalei, Obedenaru.

ADMINISTRAȚIA FINANCIARĂ

Administrația Financiară a municipiului Arad: Asistență contribuabili (impozitul pe venitul global) - telefon 280633, 280733, int. 199 între orele 8,00-12,00. Informații suplimentare la www.finantearad.ro

TELEFON DE URGENȚĂ LA POLIȚIE: 955

Noul număr de centrală telefonică al I. J. P. (Inspectoratul Județean de Poliție) Arad: 207.100.

ADEVĂRUL
COTIDIAN INDEPENDENT ARAD

Editor: S.C. ADEVĂRUL Arad S.R.L.

COD FISCAL R 1681938 ● COD SICOMEX 19.604 ● CERTIFICAT J 02/1886 / 31 X 1991 ● COD SIRUES 020956601 ● ISSN 1220 - 7489

Redacția și administrația: 2900 Arad, Bd. Revoluției nr. 81. Telefoane: SECRETARIAT - 281802, fax 280655, 280625; ADMINISTRAȚIE - CONTABILITATE - 281797; MICA PUBLICITATE - 210775; MAREA PUBLICITATE - 280904; CLUBUL PRESEI - 280989.

Consiliul de administrație: președinte - **DOREL ZĂVOIANU,** telefon 281802, 280625; **vicepreședinte - MIRCEA DORGOȘAN,** telefon 281802, 280625; **membri: DOREL BARBU,** telefon 281797; **NICU COJOCARU,** telefon 280904; **MIRCEA CONTRAȘ,** telefon 280854.

Colegiul de redacție: MIRCEA CONTRAȘ (redactor-șef); **MARCEL CANCIU** (șef secție foto), telefon **281701; ALEXANDRU CHEBELEU** (șef secție sport), telefon **281701; NICU COJOCARU** (șef secție publicitate) telefon/fax: **280904; GABRIELA GROZA** (secretar general de redacție), telefon **280854**; **VASILE FILIP** (șef secție cultură-învățământ-tineret), telefon **281855; 280003; IOAN IERCAN** (șef secție politică), telefon **280943; DORU SAVA** (șef secție social-economic), telefon **281738; ȘTEFAN TABUIA** (șef secție actualități), telefon **281855; 280003; DOREL ZĂVOIANU** (președinte al Consiliului de administrație), telefon **281802, 280625.**

Difuzare - Marketing: MIRCEA ȚÂȘCĂ (șef secție)-telefon **280904**

Tiparul executat la S.C. MEDIAGRAF S.A. ARAD, str. Feleacului F.N., telefon 250902, fax 250920

„Adevărul" poate fi citit și pe Internet la adresa http://adevarul.arad.ro

Echipa de serviciu

IOAN TULEU
secretar de redacție

Bianca Felea, Adela Pop, Ioan Leac, Dina Rujan, Ramona Vidulescu
tehnoredactare computerizată

Zamfira Răzman, Doina Jurcă, Aurica Telcian, Dacian Toduța
corectură

Business Jet Romania
Bulevardul Revoluției 66B
Tel/fax: 284.010, 228.227
E-mail: businessjet@inext.ro

● Bilete avion ● Turism ● Transport ● Asigurari

BILETE DE AVION LA CELE MAI MICI PRETURI

Emitere pe loc ✷ Plecare din: Arad, Timisoara, Budapesta

OFERTE TURISTICE UNICE

Weekend Viena: Hotel4*,mic dejun, autocar 4*, 147 €

Revelion: Austria, Franta, Italia, Romania, Ungaria

Revelion Exotic: Bali, Egipt, Hawaii, Mauritius, Republica Dominicana, Tenerife, Thailanda, Tunisia

Schi: Austria, Franta, Italia, Romania, Slovacia, Slovenia

(c. 536)

Cursul valutar*

- VALORI ÎNREGISTRATE IERI, 4 DECEMBRIE 2002

Denumirea valutei	BNR	BCR		BRD		Banca Transilvania		Banca Românească		Bursa neagră	
		C	V	C	V	C	V	C	V	C	V
Euro	33631	33335	33735	33310	33690	33100	33490	33004	33728	33000	33400
Dolar S.U.A.	33602	33475	33675	33400	33700	33150	33600	33390	33690	33300	33500
Forint	142	134	146	137	144	137	142	-	-	136	143

RED CHILI
Vinuri Princiare de pe Dealurile Tohani
Se apropie LUNA CADOURILOR
Vreți să gustați o picătură din Rai? Avem Rai de Murfatlar
Magazinul RED CHILI din Arad zona Podgoria (lângă Miki) vă oferă cele mai rafinate băuturi la prețuri de producător

La 50 de ani de existență

ROMTRANS ARAD A INAUGURAT, IERI, UN MODERN SEDIU ÎN GRĂDIȘTE

„Agenția Arad a ROMTRANS este cea mai bună din țară, excluzând-o pe cea din portul Constanța. Suntem mândri de echipa pe care o avem la Arad", a remarcat **Ștefan D. Popa**, vicepreședintele Consiliului de Administrație al ROMTRANS S.A., prezent ieri la inaugurarea modernului sediu al Agenției Arad a ROMTRANS. Investiția cunoscutei firme din Arad este situată în Grădiște, vizavi de Sere, pe partea stângă a șoselei spre Oradea și a fost realizată cu suma de 250.000 de euro. „La sfârșitul lunii ianuarie a anului viitor vom finaliza și magazia societății, investiția ajungând astfel la valoarea totală de circa 700.000 de euro", a spus **Petru Popa**, directorul agenției Arad, care are în structură nu mai puțin de opt județe din vestul țării.

Având ca obiect de activitate expedițiile internaționale, transportul intern și internațional și comisionarea vamală, ROMTRANS a obținut, după finalizarea privatizării din 1994, anual circa un milion de dolari, profit brut la nivel de țară. Din totalul acestui profit agenția arădeană a realizat în 2001 un procent de 20%. „Din acest punct de vedere anul 2001 a fost cel mai bun an după 1990, dar se pare că veniturile din 2002 vor fi mai mari decât cele de anul trecut", a precizat **Ioan Nan**, directorul general al ROMTRANS.

Putând rezolva toate cerințele clienților săi, ROMTRANS este singurul expeditor total din România, fiind singura firmă de profil din fostul lagăr socialist care și-a păstrat structura. Firma acoperă circa 45% din piața națională în domeniul ei de activitate.

La inaugurarea sediului ROMTRANS au participat numeroase oficialități locale și un sobor de preoți în frunte cu **P.S. Timotei Seviciu**, care a oficiat o slujbă de sfințire a imobilului.

FLORIN TRUȚ
Foto: ȘTEFAN MATYAȘ

Premiile de fidelitate ale ziarului „Adevărul"

Talon de participare pe luna DECEMBRIE

Numele_____ **Prenumele**_____

Adresa:_____

Telefon_____ **Seria și nr. chitanței abonament:**_____

Abonații pe luna decembrie ai ziarului „Adevărul" sunt rugați să completeze cu litere de tipar talonul de mai sus, să-l introducă într-un plic și să-l expedieze, până la data de 13 decembrie a.c., pe adresa: Redacția „Adevărul", B-dul Revoluției nr. 81, cod. 2900, Arad. Cele expediate după această dată nu vor participa la tragerea la sorți. Pe plic, abonații sunt rugați să facă mențiunea „Pentru premiile de fidelitate". Talonele primite vor participa luni, 16 decembrie a.c., la tragerea la sorți în cadrul căreia **vor fi oferite abonaților 10 premii de fidelitate în valoare de 1 milion de lei fiecare.** Lista abonaților câștigători va fi publicată în ziarul nostru de marți, 17 decembrie a.c., iar premiile vor fi ridicate joi, 19 decembrie a.c., de la sediul redacției, pe baza buletinului de identitate și a chitanței-abonament.

Atenție: în plic va fi introdus doar talonul de mai sus, chitanțele-abonament rămânând la abonați.

De mâine, la Teatrul de Stat

EXPOZIȚIE DE FLORI ȘI ORNAMENTE DE CRĂCIUN

Timp de trei zile, începând cu data de 6 decembrie a.c., holul Teatrului de Stat din Arad va găzdui o expoziție internațională de flori și aranjamente ornamentale de Crăciun. Evenimentul va fi organizat de Primăria Municipiului Arad, în colaborare cu florarii autohtoni, cu ocazia sărbătorilor de iarnă.

Cu acest prilej, iubitorii de frumos vor putea admira și cumpăra o bogată varietate de flori, aranjamente florale și ornamente de Crăciun oferite de producători cu tradiție din România, Olanda, Ungaria, Italia ș.a.

Vernisajul expoziției va avea loc mâine, 6 decembrie la ora 12, în prezența oficialităților locale.

Expoziția va fi deschisă zilnic între orele 10–19, iar intrarea va fi liberă.

B. O.

Tâlhărie

În seara zilei de 3 decembrie, lucrătorii postului de poliție TF Arad au primit o sesizare de la **Lingurar Ilie** din Craiva, care a reclamat faptul că un individ l-a agresat, luându-i ceasul de la mână și suma de 450.000 lei. Ulterior s-a stabilit că cei doi se cunoscuseră în acea zi în gara Arad, după care au mers la unul din localurile aflate în apropiere, unde au consumat băuturi alcoolice. Amețiți bine, au plecat împreună de acolo, iar pe drum, în apropierea podului de la Grădiște a avut loc tâlhăria. S-a constituit imediat o echipă operativă și, în baza semnalmentelor, a fost depistat numitul Ciurar Marcel Budală, de 37 de ani, din comuna Dobrești jud. Bihor, care avea antecedente penale. A fost reținut, iar la efectuarea percheziției corporale s-au găsit asupra sa banii și ceasul. Astfel, va fi prezentat la Parchetul Județean Arad, unde i se va întocmi dosar penal pentru tâlhărie.

PRINȘI DE POLIȚIE

În cursul nopții de ieri, Poliția TF Arad l-a descoperit pe **Pârvu Radu** din județul Olt care era căutat de Poliția municipiului Arad, fiind suspect că a comis mai multe furturi din locuințe. Odată cu el a fost reținut Bălan Tiberius Gabriel din Arad care, în stare de ebrietate, a spart geamurile unui chioșc de ziare din zona gării. El va fi cercetat pentru distrugere și tulburarea ordinii publice.

FURT DE ALUMINIU

Poliția TF Arad a reușit să-l prindă pe **Kovacs Vasile Constantin** de 29 de ani, domiciliat în Arad și cu antecedente penale. El a sustras în mai multe rânduri capace din aluminiu de la locomotivele staționate în Depoul CFR Arad. În momentul reținerii, hoțul avea asupra sa două capace din aluminiu, a câte 6 kg fiecare, precum și mai multe chei potrivite cu care pătrundea în locomotive. A fost reținut de organele de poliție și va fi acuzat de furt calificat, el provocând un prejudiciu de 30 de milioane de lei.

FILIALA ARAD A CRUCII ROȘII - A TREIA DIN ȚARĂ CA NUMĂR DE MEMBRI

La sediul Casei de Asigurări de Sănătate a avut loc o conferință de presă pe tema activității desfășurate de Societatea Națională de Cruce Roșie Română în perioada 1998-2002, cu referire directă la activitatea filialei arădene.

Gheorghe Domșa, președintele Filialei de Cruce Roșie Arad, a prezentat activitatea analizată la Căciulata cu ocazia Adunării Generale a SNCR din România (ce are loc o dată la patru ani). Delegații prezenți au ales în funcția de președinte onorific al SNCRR pe IPS dr. Nifon Mihăiță, Arhiepiscop al Târgoviștei, personalitate care se bucură de prestigiu și recunoaștere atât pe plan intern, cât și internațional. În funcțiile de vicepreședinți onorifici ai SNCRR au fost aleși dl. col. dr. Viorel Liviu Nemeș, dl. general de brigadă dr. Mihai Marius Dan și dl. col(r) Dumitru Toma, iar ca director general interimar a fost numit dl. ec. Gheorghe Popescu.

Iudita Cuvineanu, directorul Crucii Roșii Arad, a arătat, în continuare, realizările SNCRR din acest an pe țară și separat, ale Filialei Arad. Comparativ, stăm mai bine la participările detașamentelor la exercițiile organizate de Comisia de Apărare Împotriva Dezastrelor (trei detașamente și trei aplicații, în total 60 de aplicații și 37 detașamente pe țară), la suma acordată pentru ajutoare umanitare, dar mai ales la numărul de membri de Cruce Roșie, județul Arad fiind al treilea județ din țară ca număr de membri. Un pic în urmă ne situăm la numărul de subfiliale de CR, la numărul de voluntari și la numărul de persoane ajutate anual în cadrul programului social.

Crucea Roșie Română a acordat în anul 2002 ajutoare pentru sinistrați în valoare de opt miliarde lei. Filiala Arad nu a fost nevoită să intervină în acest caz, deoarece nu au fost calamități în anul 2002. Fiind o organizație neguvernamentală, CRR se întreține exclusiv din fonduri proprii și astfel are nevoie de câți mai mulți membri. S-a menționat că Filiala Arad are o colaborare foarte bună cu Crucea Roșie germană din Traunstein și cu Crucea Roșie maghiară din Bekescsaba, având 15 formatori instruiți de Crucea Roșie germană prin cursuri și tabere.

Obiectivele strategice de dezvoltare a CRR pentru perioada 2002-2006 sunt: dezvoltarea programelor de sănătate, a serviciilor de prim ajutor și serviciilor de asistență socială, sporirea capacității organizaționale și a stabilității financiare prin atragerea de noi membri, conceperea de parteneriate cu autoritățile publice locale, precum și îmbunătățirea capacității de intervenție în caz de dezastre. Filiala Arad își propune acordarea de ajutoare pentru luna decembrie, în valoare totală de 25 milioane lei. Printre puținele instituții care sprijină Filiala Arad a CRR au fost menționate CTP Arad, Feroneria, SC Moda, Spitalul Municipal și Inspectoratul Județean Școlar.

BOGDAN GĂITĂNARU

La Vladimirescu s-au aniversat

ZECE ANI DE ACTIVITATE A FUNDAȚIEI ROMÂNO-GERMANE

Fundația Româno-Germană - centru de formare și perfecționare profesională Vladimirescu Arad a aniversat, ieri, zece ani de activitate. Cu această ocazie a avut loc ședința festivă a consiliului director, urmată de „Ziua Porților Deschise".

La eveniment au participat **Manfred Winefeld,** coordonatorul proiectului la nivel național, **Klaus Peter Marte**, consulul Germaniei la Timișoara, directorii fundațiilor similare din Timișoara și Sibiu, **Horia Cârciumaru,** din cadrul Ministerului Muncii și Solidarității Sociale, prefectul **Dan Ungureanu** și „obișnuiții" casei: **Adrian David**, directorul fundației, **Ștefan Pascu**, directorul Agenției de Formare și Ocupare a Forței de Muncă Arad, colaboratori etc.

Dl. Adrian David a început cu o incursiune în timp, punctând principalele momente de-a lungul celor 10 ani de activitate.

„De-a lungul anilor, paleta meseriilor în care fundația oferă calificare s-a îmbogățit continuu ajungând în 2002 la 15, cu un număr total de absolvenți de 1812, în timp ce cursuri de perfecționare se oferă în trei domenii, iar numărul de absolvenți a depășit 2050."

Din 1992, momentul înființării fundației și până în 1997, centrul a fost sprijinit de către Ministerul de Interne, specialiștii germani ocupându-se atât de dotarea tehnică cât și de instruirea viitorilor maiștri. În 1996 a intrat în această „afacere" și Ministerul Muncii și Solidarității Sociale, care acum participă cu 50% din banii necesari fundației, pentru că o mare parte dintre cursanți fac parte din rândul șomerilor.

Din anul 1997, proiectul a intrat sub aripa Ministerului de Cooperare Economică din Germania, când a demarat a doua fază a proiectului. În urma reorientării, anii următori au adus o diversificare a domeniilor de calificare, de la prelucrarea lemnului ajungându-se la ateliere de croitorie, sală de calculatoare, topografie, coafură etc.

Cei zece ani de activitate coincid cu încheierea celei de a doua faze a proiectului. Acest lucru înseamnă că de anul viitor, fundația nu se va mai bucura de sprijin german, ci doar de cel al Ministerului Muncii, dacă acest sprijin va mai exista. Iar dacă nu, Adrian David crede că singura soluție de supraviețuire ar fi transformarea într-un SRL, caz în care șomerii nu vor mai beneficia de gratuitate.

Manfred Winefeld, coordonatorul proiectului la nivel național, a felicitat fundația pentru activitate și a adresat un apel către partea română de a sprijini în continuare fundația. **„Este o performanță deosebită ce s-a făcut aici, având în vedere legislația fluctuantă în acest domeniu. Suntem convinși că în continuare ministerul din România va sprijini fundația."**

SORINA AMBRUȘ

CURSURI POSTUNIVERSITARE LA UNIVERSITATEA „VASILE GOLDIȘ"

Universitatea arădeană „Vasile Goldiș" Arad vine în întâmpinarea absolvenților de studii superioare care doresc să își aprofundeze cunoștințele prin organizarea unor cursuri de perfecționare postuniversitară, în specialități medicale și chirurgicale precum: ● Diagnosticul și managementul afecțiunilor abdominale acute (conf. univ. dr. Corina Zorilă) ● Ecografie abdominală (conf. dr. Eftimie Miuțescu) ● Diagnosticul hepatitelor cronice active (conf. dr. Eftimie Miuțescu) ● Actualități în psihiatrie (conf. dr. Delia Podea) ● Recuperarea neurologică după accidentul vascular cerebral (conf. dr. Sanda Ioncu) ● Actualități în cardiologia pediatrică (prof. dr. Dorin Lazăr) ● Bolile de colagen la copil (prof dr. Dorin Lazăr) ● Alimentația copilului sănătos și bolnav (șef lucr. dr. Liana Precup) ● Practica corectă a antibioterapiei în activitatea medicului de familie (conf. dr. Dinu Hereteu) ● Urgențe în traumatologie (prof. dr. Alexandru Pop).

În specialitățile stomatologice cei interesați pot urma cursuri de ● Endodonție clinică (conf. dr. Voicu Sebesan, șef lucr. dr. Mugur George Popescu) ● Restaurarea dinților cu tratament endodontic (conf. dr. Valeria Covrig) ● Examenul în protetica dentară (conf. dr. Voicu Sebesan).

Tot la Universitatea „Vasile Goldiș" se pot urma studii postuniversitare, cu durata de două semestre, în Medicină socială și management sanitar, respectiv Mutațiile genetice provocatoare de boli și depistarea lor prin metode ale biologiei moleculare.

Alte date pot fi obținute la secretariatul Facultății de Medicină Generală, str. Feleacului, nr. 1, telefon 0257/212204.

PESTE 2.000 DE ARĂDENI AR PUTEA AVEA VIRUSUL HIV, FĂRĂ SĂ ȘTIE

Peste 2.000 de arădeni ar putea avea virusul HIV fără să știe acest lucru, în timp ce în rapoartele medicale sunt înregistrați 220 de bolnavi de SIDA, au conchis, miercuri, specialiștii reuniți la Arad într-un simpozion pe tema SIDA.

"Avem înregistrate 220 de persoane bolnave, însă această cifră ar putea fi înmulțită cu zece pentru a ne face o idee despre numărul real de cazuri, pentru că majoritatea celor infectați cu HIV nu știu acest lucru", a declarat, miercuri, dr. Dana Negru, din cadrul Direcției de Sănătate Publică Arad.

În ultimele luni, medicii arădeni au descoperit zece cazuri noi, dintre care patru sunt copii născuți în anul 1989. Potrivit specialiștilor, în ultimii ani au murit 90 de arădeni infectați cu virusul HIV, iar în prezent 70 de persoane se află sub tratament.

Casa Județeană a Asigurărilor de Sănătate Arad a alocat, în acest an, 15 miliarde de lei pentru tratarea bolnavilor de SIDA, însă autoritățile cred că suma este insuficientă și au cerut ca eforturile să fie îndreptate mai mult către educarea populației.

(MEDIAFAX)

Polițiștii sanitar-veterinari au depistat produse cu termenul de valabilitate expirat

Recent, inspectorii Serviciului de poliție sanitar-veterinară Arad, în cadrul unor acțiuni de control, au verificat modul în care este respectată legislația în unități, pe teren cât și în circumscripțiile sanitar-veterinare concesionate.

Deficiențele constatate au fost sancționate, după cum urmează: S. C. Magus SRL (1,5 milioane de lei pentru transportul animalelor vii, fără acte de adeverire a proprietății și fără certificate sanitar-veterinare); S. C. Aralia (2 milioane de lei pentru comercializarea unor produse de origine animală, cu termen de valabilitate depășit); SC Bacus (1,5 milioane de lei pentru lipsa certificatelor sanitar-veterinare pentru produse de origine animală comercializate); A. F. Dodi, S. C. Dumbrava, A. F. Chesânțan, A. F. Andreea (câte 2 milioane de lei pentru funcționare fără autorizație sanitar-veterinară). **Dr. Sorin Iercan**, directorul Direcției Sanitar-Veterinare (DSV) Arad, declară că „în cursul săptămânii trecute au (mai) fost verificate 37 de unități școlare și 12 târguri de animale de pe raza municipiului și județului nostru."

C. TRIF

PROTEST FĂRĂ INCIDENTE AL POȘTAȘILOR, LA BUCUREȘTI

Protestul celor 600 de poștași organizat, miercuri, la București, față de menținerea Companiei Poșta Română pe lista societăților monitorizate de Guvern, s-a sfîrșit cu un miting în Piața Constituției.

La marșul de protest desfășurat pe traseul Piața Revoluției-Calea Victoriei-Piața Constituției au participat sindicaliști din toate județele țării.

Oamenii s-au adunat în Piața Revoluției în jurul orei 12.00, unde, dintr-o mașină pe care erau instalate cîteva megafoane, au luat cuvîntul liderul lor sindical - Costel Ovidenie, Dumitru Costin (liderul BNS), Vasile Marica (liderul funcționarilor publici) și Mariana Kniezner (liderul poștașilor bucureșteni).

Vorbitorii au explicat manifestanților că au primit, în urmă cu mai bine de o lună, promisiunea fermă din partea Guvernului de a scoate societatea de pe lista de monitorizare. Pentru că nu s-a materializat încă nici un demers în acest sens, poștașii au ieșit în stradă, cu scopul de a le aminti guvernanților promisiunile făcute în sensul renunțării la monitorizare.

Potrivit lui Ovidenie, monitorizarea companiei nu este justificată, deoarece Poșta Română nu a înregistrat datorii ci, din contră, a adus profit. „Compania are în prezent 34.662 de angajați și aduce profit, dar am dori o suplimentare de personal, deoarece oamenii muncesc extrem de mult" a declarat Ovidenie, de la tribuna instalată în Piața Revoluției.

CORPUL NEÎNSUFLEȚIT AL ITALIANULUI UCIS LA ARAD A FOST DUS ÎN ITALIA

Corpul neînsuflețit al italianului ucis, săptămîna trecută, în sediul firmei sale din Arad, a fost transportat, de familia acestuia, în Italia pentru a fi înmormîntat, a declarat, miercuri, avocatul familiei victimei, Grigore Doboș, citat de corespondentul MEDIAFAX.

Prezente în Arad pentru cîteva zile, rudele omului de afaceri le-au declarat anchetatorilor că nu au cum să îi ajute în acest caz, pentru că nimeni din familie nu își poate explica de ce a fost împușcat Maurizio Ingrami.

"Au fost șocați cînd au auzit despre crimă și nu au putut oferi informații care să-i ajute pe anchetatori. Ei nu au cunoscut-o nici pe concubina lui Maurizio, Daniela Orga", a declarat Grigore Doboș.

Săptămîna viitoare, soția și băiatul lui Ingrami vor veni din nou în România, pentru finalizarea documentelor privind moștenirea, bunurile urmînd să-i revină copilului. Italianul era căsătorit de 20 de ani și avea un băiat de 17 ani. El s-a separat de soția lui cînd s-a mutat la Arad, în 1992.

CONCERT SIMFONIC

Filarmonica de Stat Arad prezintă azi, 5 decembrie 2002, ora 19,00, în Sala Palatului Cultural, un concert simfonic dedicat Zilei Naționale a României.

Dirijor DORIN FRANDEȘ, solist ȘTEFAN RUHA.

În program: George Enescu - Rapsodia a II-a; Piotr Ilici Ceaikovski - Concertul în re major pentru vioară și orchestră op. 35; Ludwig van Beethoven - Simfonia a VII-a în la major op. 92 - Apoteoza dansului.

SINDICALIȘTII DE LA CET ARAD - ÎN A DOUA ZI DE PROTESTE

Foto: AL. MARIANUȚ

Miercuri, sediul Primăriei Arad a fost pichetat de 70 de salariați ai CET, primarul Dorel Popa coborînd, la un moment dat, în mulțime. Deși acesta le-a promis protestatarilor că investitorul va ține cont de cerințele lor, sindicaliștii afirmă că nu vor renunța la proteste pentru că nu au încredere în promisiunile făcute de primar.

"Nu ne-a convins și suntem siguri că nu se va ține cont de cerințele noastre privind păstrarea numărului de angajați și a numărului de salariați, pentru că, pînă acum, americanii nu ne-au luat în seamă", a declarat Traian Deliman, liderul sindicaliștilor.

Ultima oră PROPUNERE PENTRU O COALIȚIE ÎMPOTRIVA PARKTRONICULUI

Aseară, în jurul orei 20,00, Claudiu Cristea, președintele PNȚCD Arad, a transmis PNL, PD și PUNR invitația de a participa la o întâlnire, pentru a se discuta concentrarea eforturilor îndreptate spre rezolvarea atât de controversatei probleme a „Parktronic"-ului. Întâlnirea urmează să aibă loc astăzi, la ora 17,00, în biroul vicepreședintelui Consiliului Județean, Claudiu Cristea. Aseară, în jurul orei 20,30, atât Ioan Moș, președintele PUNR, cât și Gheorghe Seculici, președinte PD, „confirmaseră că vor participa la întâlnire. În ceea ce îi privește pe liberali, deoarece nu au putut fi contactați, vor confirma sau infirma în cadrul conferinței de presă de azi.

SIMION TODOCA

JOI, 5 DECEMBRIE 2002

TVR 1

7,00 Jurnal
7,10 Bună dimineața, România!
10,30 Teleshopping
11,00 Seară bună - rel.
12,10 Aglomerație în garaj - s. rel.
13,10 Corect - rel.
13,15 Pasiuni - s.
14,00 Jurnalul de prânz
14,25 Avanpremieră
14,30 51% Europa
15,00 Eveniment
16,00 Convietuiri
16,30 Panorama
17,05 Aglomerație în garaj - s.
17,55 Știri
18,00 Vitrina lui Leo (I)
18,30 Minijurnal. Știri pentru copii
18,35 Vitrina lui Leo (II)
19,00 Jurnal * Meteo * Sport
20,00 Prințesa fotbalistă - dramă, SUA, 1983
21,55 Seară bună
22,50 Tragerile Joker și Loto 5/40
23,00 Jurnalul de noapte
23,30 Interes general - rel.
0,30 Eveniment - rel.

TVR 2

8,35 Sabrina, vrăjitoarea adolescentă - s.
9,00 Locuință pentru doi - s.
9,30 Afaceri la cheie - rel.
10,00 Diminețile unui bărbat cuminte
11,20 Afaceri la cheie
11,45 Știri
11,55 Splendorile naturii
12,45 Cauza și defectul
13,45 Desene animate - rel.
15,05 Siesta
16,00 Tribuna partidelor parlamentare
16,30 Expediție în necunoscut
17,00 Tată, am încurcat-o! - s.
17,30 Banatica (emisiune în limba sârbă)
18,00 Lege pentru toți
19,00 Preluare Jurnal Canal România 1
19,45 Știri regionale
20,00 Documentar
21,05 Locuință pentru doi - s.
21,40 Ducele - dramă, Anglia-Canada, 1999
23,15 Din coasta Evei
0,15 Știri

PRO TV

7,00 Teo - rel.
7,55 Omul care aduce cartea
8,00 Știrile Pro TV - Ziarul dimineții tale
* Ce se întâmplă, doctore?
9,05 Învață engleza cu Victor
9,30 Tânăr și neliniștit - s. rel.
10,45 Familia Bundy - s. rel.
11,30 Câștigi fără să știi - rel.
12,00 Dosarele X - s. rel.
12,55 Știrile Pro Tv
13,00 13-14 cu Andrei Gheorghe
14,15 Criminaliștii - s.
16,00 Tânăr și neliniștit - s.
17,00 Știrile Pro TV
17,45 Teo
18,50 Dăruiești și câștigi
19,00 Știrile Pro TV
20,00 O țintă sigură - thriller, SUA, 1992
22,00 Știrile Pro TV
22,30 La bloc
23,15 Alege A.S.I.A.
23,40 .Ro
23,45 Marcă înregistrată
0,15 Zero
0,45 Știrile Pro Tv
1,00 Vinovat cu orice preț - thriller, SUA, 1947

TV ACASĂ

6,00 Perla, cărările iubirii - s. rel.
6,50 Între iubire și ură - s. rel.
7,45 Învață spaniola cu Victor - rel.
8,00 Doctorul casei - rel.
8,15 Povești adevărate - rel.
8,45 Căsuța povestilor
9,15 Secretul iubirii - s. rel.
10,15 Terra nostra - s. rel.
11,15 De 3 x femeie - rel.
12,05 2 + 2 - rel.
12,15 Clona - s. rel.
13,15 Dragoste și putere - s. rel.
13,45 Femei înșelate - s.
15,00 Prăjituri cu cântec - rel.
15,30 Betty cea urâtă - s.
16,20 Terra nostra - s.
17,20 Perla, cărările iubirii - s.
18,20 Între iubire și ură - s.
19,20 Doctorul casei
19,30 Povești adevărate
* Vremea de acasă
20,00 Secretul iubirii - s.
* Vremea de acasă
21,00 De 3 x femeie
21,50 2 + 2
22,00 Clona - s.
23,00 5' shopping - Dana Săvuică te ajută să alegi fără să alergi
23,05 Dragoste și putere - s.
23,30 Povești adevărate - rel.
0,00 Învață spaniola cu Victor - rel.
0,15 Betty ce urâtă - s. rel.

HBO

8,00 Raiul pe pământ - dragoste, 2000
9,35 În căutarea lui Forrester - dramă, 2000
11,50 Radio Flyer - dramă, 1992
13,45 Afrusitul de telefon - dramă, 2000
15,15 Copilul - dramă, 2000
16,50 Cer de octombrie - dramă, 1999
18,35 Răfuiala - dramă, 2000
20,00 Femeia cu trei bărbați - comedie, Brazilia, 2000
21,45 Amores perros - dramă, Mexic, 2000
0,20 Marchizul de Sade - dramă, 2000

PRIMA TV

7,00 Prietene și rivale - s. rel.
8,00 Zid
11,30 Filmul și televiziunea - rel.
11,55 Clip Art
12,00 Cronica cârcotașilor - rel.
13,30 Fiica oceanului - s. d.a.
13,45 Prietene și rivale - s.
14,45 În familie - s. rel.
15,30 În căutarea dreptății - s.
16,30 Nemuritorul - s.
17,30 Copiii spun lucruri trăznite
18,00 Focus
19,00 Fiica oceanului - s. d.a.
19,30 Vrei să fii miliardar?
20,00 În familie - s.
20,30 Reuniunea de clasă
22,30 Focus plus
23,00 În fața presei - talkshow
0,15 În familie - s. rel.
0,45 În căutarea dreptății - s. rel.
1,45 Focus

ANTENA 1-TV ARAD

7,00 Observator
* Sport
8,00 Cafeaua cu sare
10,00 Știri TVA - rel.
10,30 Emisiune în limba bulgară - rel.
11,00 Maria Emilia - s.
12,45 Misiune imposibilă - s.
13,00 Știrile amiezii
14,00 Vânătorii de scalpuri - western, SUA, 1968
16,00 Pactul de stabilitate
16,25 Publicitate, Promo
16,30 Știri TVA
17,00 Isabella - s.
17,50 Babilonia - emisiune prezentată de Augusta Dumitrașcu
19,00 Observator
* Sport
* Meteo
20,00 Madeline - comedie, SUA
21,57 Publicitate, Promo
22,00 Observator
22,15 Știri TVA
22,30 Marius Tucă Show
0,00 Dilemele vârstei - s.
0,30 Babilonia-rel.
1,45 Observator-rel.
2,45 Cafeaua cu sare - rel.
4,45 Dilemele vârstei - s.rel.
5,30 Marius Tucă Show - rel.

TV RCS

9,00 Rock on the Earth
9,30 Știrile RCS 1 - rel.
10,10 5 minute de carte
10,15 Tradiții și folclor
10,30 Neon Rider - s.
11,15 La Nord de paralela 60 - s.
12,00 O oră cu Dani Dascălu - rel.
13,00 Hit Squad - divertisment
13,30 Știrile RCS 2 - rel.
14,10 5 minute de carte
14,15 Videoclipuri
14,30 La Nord de paralela 60 - s., rel.
15,15 Videoclipuri
15,30 Joia populară
16,30 Emisiune în lb. maghiară
17,30 Știrile RCS 1
18,10 5 minute de carte
18,15 Mega Bit
18,45 Videoclipuri
19,00 În apărarea copiilor - film
20,30 Prim plan
21,30 Hit squad - s.
22,00 Știrile RCS 2
22,40 În numele fiicei mele - film
24,00 Închiderea programului

B1 TV

7,15 Espresso
10,30 Philly - s.
11,30 Resurection Blvd. - s. rel.
12,30 Știri
13,00 La Strada - rel.
13,30 Nașul - rel.
15,30 Prințul din Bel-Air - s. rel.
16,00 Fotbal - rel.
17,30 La Strada
18,00 Report
18,15 Prințul din Bel-Air - s.
18,45 Știri
19,30 Mașina adevărului. Cu Radu Moraru
21,30 Știri
22,00 Nașul
23,30 La Strada - rel.
0,00 Știri
1,00 Fox News

TELE 7 ABC

7,35 Știri - rel.
8,05 Videoclipuri
11,00 Tentații - rel.
12,00 Documentar DW - rel.
13,00 Videoclipuri
14,00 Apel: Crimă - s. rel.
15,35 Videoclipuri
16,30 Strada copiilor - rel.
17,00 As Show - rel.
18,00 Doc. DW
18,30 Telejurnal
19,00 Doc. DW
19,30 Film
21,25 Jazz
22,20 Loto. Pariu trio
22,35 Doc. DW
23,00 Telejurnal - rel.
23,30 Videoclipuri
1,00 Activ FM

REALITATEA TV

6,45 Trezirea la realitate
10,00 English News
10,15 Business Class - rel.
10,40 Domus - rel.
11,40 Tendințe - rel.
12,40 Școala românească
14,40 Al treilea Reich
15,40 Egiptul antic
16,15 În centrul atenției
17,15 În fața națiunii
19,15 Realitatea zilei
20,15 Esențial
21,40 Monologuri cu Naty
22,15 Zece și un sfert
23,30 Restrospectiva zilei
23,45 Business Class
0,00 English News

Redacția Adevărul nu își asumă răspunderea pentru modificările ulterioare intervenite în programele TV

Punctul pe C

INTERESELE, DINCOLO DE ORGOLII ȘI DUȘMĂNII

Ne-am liniștit. Creț Nicoară, deputat și Avram Crăciun, senator, au bătut palma la ceas de seară, cică, în mare taină și de acum înainte viitorul PSD este asigurat.

Mai în glumă, mai în serios, dacă împăcarea s-a săvârșit - dacă n-ar fi, nu s-ar povesti - ar trebui văzut și ce anume a dus la această împăcare, imposibilă zic unii chiar și astăzi, pentru că între cei doi dușmănia a fost atât de mare - generată de conflicte ireconciliabile -, încât era greu de crezut că ar putea exista o cale de împăcare.

Așa-zisa împăcare dintre cei doi este generată de situația din PSD Arad. Venirea lui Dorel Popa în fruntea organizației județene a însemnat, printre altele, și marginalizarea unor mai vechi pedeseriști care, în viziunea lui Dorel Popa, nu mai corespundeau cu planurile noii conduceri de partid. Nu discutăm acum viziunea și planurile respective.

Așadar, au fost înlăturate din unele funcții de răspundere pe linie de partid acele persoane care erau simpatizante ale taberei adverse lui Dorel Popa. Este explicabil. Dorel Popa vrea să lucreze cu oamenii lui, nu cu cei care i-au fost adversari sau dușmani. A. Crăciun reprezintă paradoxul în acest context. Nu numai că A. Crăciun nu a fost adversarul lui Dorel Popa, dar A. Crăciun a fost prietenul lui Dorel Popa. Mai mult, criza declanșată de disputa dintre A. Crăciun și gruparea Pele-Zăvoianu a dus la propulsarea lui D. Popa în fruntea partidului. Dacă n-ar fi fost acea criză, alta ar fi situația astăzi.

Numai că după ce criza a fost rezolvată și fiecare dintre câștigători și-a luat partea sa - oferită de centru și negociată loco - situația s-a schimbat. Pe de o parte, D. Popa l-a marginalizat politic pe A. Crăciun, dar, pe de altă parte, nici acesta nu s-a străduit să activeze politic pentru a-și justifica funcția de primvicepreședinte. În acest context, au pornit ofensiva Coloman Edeleni și Rodica Borza care, treptat, au preluat conducerea activă a partidului, remarcându-se în diverse acțiuni, ba cu caracter politic, ba cu caracter administrativ sau filantropic. A. Crăciun, din punct de vedere al activității politice în județ a fost cam pe nicăieri.

Dar nu de tot, pentru că există informații potrivit cărora senatorul Crăciun ar fi început să-l denigreze pe D. Popa prin județ, ceea ce nu i-a prea convenit acestuia din urmă. Baiul a fost gata. Să adăugăm că D. Popa s-a împăcat cu Caius Parpală, vechiul adversar al lui A. Crăciun ceea ce înseamnă, în fapt, o nouă încercare de marginalizare a senatorului. Și atunci, văzându-se în postura de marginalizat, A. Crăciun a zis că n-ar strica să coaguleze el un pol opus grupării lui Dorel Popa, mai ales că clienți ar fi destui dintre pedeseriștii vechi, marginalizați la rândul lor de echipa nouă a lui Dorel Popa. O echipă subțire, cum am mai spus și altădată, dar o echipă care decide **astăzi.**

Să mai adăugăm că alături de A. Crăciun ar mai putea veni fostul prefect Pela sau deputatul Dorel Zăvoianu, chiar dacă acesta l-a făcut harcea-parcea pe A. Crăciun de nenumărate ori. Dar interesele sunt deasupra orgoliilor, dușmăniilor, jignirilor și huiduielilor politice și să nu ne mirăm dacă vom vedea o echipă alcătuită din mai vechi sau mai noi dușmani. O echipă - chiar dacă destul de fosilizată - cu șanse de succes dacă echipa lui Dorel Popa rămâne subțire și nu se întărește cu personalități puternice. Pe care să le și promoveze, nu să le țină la naftalină. **Pedeseriștii** s-au supărat când le-am spus că promovează ciurucuri în fruntea partidului. Același lucru le spun și astăzi **pesediștilor** și în mod special președintelui Dorel Popa: cu ciurucurile în frunte, nu va avea nici el zile multe în fruntea PSD-ului arădean.

Probabil că și A. Crăciun și Creț Nicoară cunosc slăbiciunile actualei echipe conduse de Dorel Popa și își fac iluzii că vor pune ei mâna pe putere. Și n-ar fi exclus ca să se întâmple acest lucru, dacă D. Popa nu va avea succese pe linie de Primărie. Dacă D. Popa va avea rezultate, atunci și partidul va sta bine înfipt pe picioare, în frunte tot cu D. Popa. Dacă nu, A. Crăciun, Creț N. și alții, să le zicem alternativa, vor avea și ei șansa lor. Deși, eu cunosc o altă alternativă pe care o voi discuta la momentul potrivit.

Cert este că și la Arad se mișcă ceva în PSD, după modelul de la București. Și acel ceva poate începe cu împăcarea dintre Creț N. și A. Crăciun.

I. IERCAN

În „campania antiParktronic“

LIBERALII AU AJUNS LA „COTA 2000“

După cum se știe, organizația PNL Arad a demarat o campanie de strângere de semnături în favoarea anulării contractului cu firma Belsirim Automotive. Liberalii au luat această hotărâre după ce în toate conferințele de presă au atacat vehement sistemul „Parktronic“, cerând, succesiv, modificarea regulamentului de funcționare, care nu corespunde cu caietul de sarcini, rezilierea și - în cele din urmă, anularea contractului pentru nerespectarea unor clauze contractuale. Liberalii susțin că se poate anula contractul, întrucât este o problemă de interes general. Tocmai pentru a demonstra acest lucru, a început strângerea de semnături.

Sindicaliștii au fost „deturnați” în birourile Primăriei

■ „Pelerinaj“ la PNL

„La sediul PNL este un adevărat pelerinaj. Oamenii semnează efectiv cu năduf, fiind extrem de nemulțumiți de ceea ce se întâmplă. Așa cum am mai spus, mulți spun că ar trebui acțiuni radicale, cum ar fi blocarea orașului“, declară vicepreședintele PNL, Mihai Calimente.

■ Sprijinul „piețarilor“

În campania liberarilor au început deja să se implice și unele sindicate. Spre exemplu, ieri, când eram prezenți la sediul PNL, sindicatul „piețarilor“ a adus o listă cu 500 de semnături ale agenților economici din piețe. Adrian Șimăndan, liderul sindicatului, ne-a declarat că agenții economici semnează fără nici o reținere, chiar dacă nu sunt membri ai sindicatului. Un agent economic „cotizează“ la „Parktronic“ atunci când își parchează mașina în fața casei, atunci când face aprovizionarea la piață și peste tot în oraș unde merge pentru aprovizionare. „Este pur și simplu o nebunie“, spune Mihai Calimente.

■ „Un lucru gândit nu cu capul, ci cu partea cealaltă“

Oamenii care vin și semnează, mai „depistează“ câte ceva în neregulă cu sistemul de parcare. De exemplu, dl. Săbăilă Mihai, când l-am întrebat de ce semnează, ne-a declarat că **„este un lucru gândit nu cu capul, ci cu partea cealaltă. Eu stau într-un loc cinci minute, plătesc o oră, vine altul care stă cinci minute și plătește tot o oră și așa mai departe. Se ajunge în situația că într-o oră, pe un singur loc de parcare se taxează 6-7 ore?“**

● **Cristea Eugeniu**, în vârstă de 51 de ani, își exprimă mirarea că **„în Arad, unde sunt oameni cu scaun la cap, poate funcționa un asemenea sistem“**. Este absurd ca dacă te oprești să cumperi un algocalmin de la farmacie să mai plătești și pentru parcare, spune dl. Cristea.

■ Sindicaliștii de la CET au fost „deturnați“

Mihai Calimente și Cornel Haristiade ne-au anunțat că sindicaliștii de la CET, după o oră de pichetare a Primăriei, vor veni la sediul PNL in corpore, pentru a semna. I-am așteptat mai bine de două ore, dar degeaba. Din cinci în cinci minute, Cornel Haristiade făcea apeluri pe telefonul mobil și ne asigura că vin. Din păcate pentru Haristiade, exact când sindicaliștii își epuizaseară ora de pichetare, au fost „deturnați“ de către primarul Dorel Popa și prefectul Dan Ungureanu, care și-au făcut apariția. L-am rugat pe Cornel Haristiade să mă sune în caz că totuși sindicaliștii de la CET vor veni. Nu m-a mai sunat...

■ „Nu trimitem oamenii în Spania...“

Vicepreședintele Mihai Calimente ne-a spus că oamenii care vin să semneze se prezintă inclusiv cu buletinul de identitate. **„Le-am explicat că este suficient dacă își scriu numele și adresa. Noi nu facem tabele pentru a minți oamenii că îi trimitem în Spania. Dacă dl. Popa va contesta semnăturile, o să-i îndemnăm pe cei care au semnat să meargă cu toții la Primărie“.**

SIMION TODOCA
Foto: AL. MARIANUȚ

Politica la țară

„AGRICULTURA ESTE LA PĂMÂNT“

FLORIAN RUS, 41de ani, vânzător, Vărșand

-Ce probleme aveți la Vărșand?

-Nu sunt probleme.

-Așa bine o duceți?

-Pentru mine nu sunt probleme.

-Ce părere aveți de politica partidului de guvernământ?

-Întrebare cam grea. O părere destul de bună.

-Sunteți membru de partid?

-Sunt la PD.

-Cum conduce Traian Băsescu partidul ?

-După părerea mea nu prea bine.

-Cine ar putea să-l înlocuiască?

-Nu prea îi cunosc pe marii șefi.

-Pe nici unul?

-Cred că ar fi mai bun Petre Roman.

-Cine ați vrea să fie președintele României în 2004?

-Stolojan ar fi mai bun ca oricare.

-De ce credeți acest lucru?

-Eu așa l-am văzut. Când era prim-ministru știa cum să pună problemele.

-De Adrian Năstase ce părere aveți?

-Are încă multe lipsuri.

-Ce măsuri ar trebui luate?

-Relansarea agriculturii. Agricultura este la pământ.

-Vine iarna. Cum vă veți descurca?

-La țară ne mai descurcăm. Nu știu ce vor face oamenii de la oraș. Căldura este scumpă.

-Câți parlamentari arădeni cunoașteți?

-Trei.

-Care?

-Domnul de la PD. Nu-i știu după nume.

-PD-ul arădean nu mai are parlamentar.

-Păcat.

-Ce ar trebui să facă partidul de guvernământ pentru țară?

-Să se gândească la populație că-i săracă.

-Dacă ajunge PD-ul la guvernare ce măsuri va lua pentru redresarea agriculturii?

-Nu știu. Nu am fost informați încă.

DANIEL ALBU

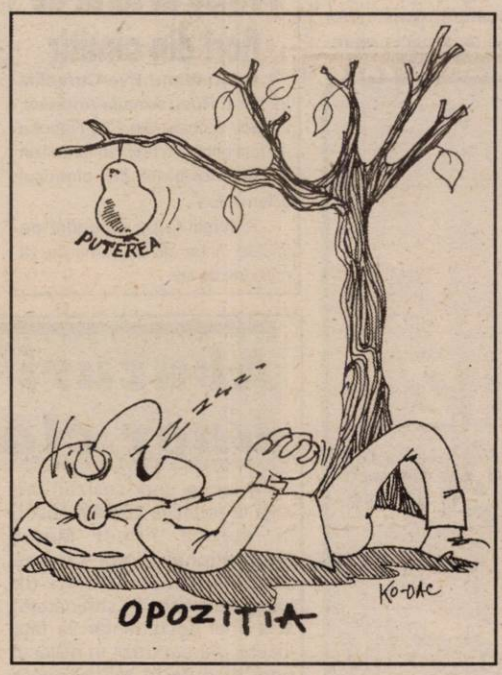

PROVOCAREA

(Urmare din pagina 1)

Doar abia s-a publicat sondajul de opinie cofinanțat de Comisia Europeană din care rezultă că un sfert din români sunt înglodați în datorii, 80% nu pot pune un ban deoparte pentru ca tot atâția să spună că prețurile sunt mai mari decât anul trecut. Cât despre corupție ce să mai spunem. 43% din cetățeni s-au pronunțat deja în problemă: pe timpul PSD corupția a crescut. Iar europenii ne admiră. Limba română are atât de multe cuvinte care denumesc practici din această sferă câte au laponii pentru tipurile de zăpadă. Dacă cuvântul deranjează putem spune șpagă, mită, ciubuc, bacsiș ș.a.m.d. Decizia guvernului de a-și asuma răspunderea pentru noul Cod al muncii este desigur o provocare pentru opoziție, dar și un mesaj că PSD nu a renunțat nicidecum la anticipate. Foarte bine, a spus Băsescu, tratat acum câteva zile cu refuz de premier în chestiunea deblocării fondurilor BEI pentru Capitală. Democrații sunt gata să-i dea ocazia, să dovedească că „este serios când spune că vrea să cadă”. Ceea ce la început părea a fi doar un exercițiu electoral prin care Guvenul răsplătea sindicatele devine, în urma declarațiilor PNL și PRM de susținere a unei moțiuni, un joc politic riscant. Guvernul pare însă în acest moment cel mai câștigat. Dacă trece Codul Muncii în care influența sindicatelor e importantă și-a cumpărat încă o porție de pace socială. Dacă nu, s-a apropiat cu un pas de anticipate.

DIALOG LA DISTANȚĂ

Gheorghe și Rodica

Ca de obicei, dialogul „ la distanță” dintre Gheorghe Falcă, vicepreședinte al PD Arad și Rodica Borza, secretar executiv al PSD Arad, a continuat și la conferința de presă de marți a democraților.

Printre altele, Gheorghe Falcă a declarat ziariștilor că îi sugerează doamnei Borza să studieze un manual de administrație publică locală pentru a afla că sumele de la bugetul central defalcate pentru echilibrarea bugetelor locale nu au culoare politică, în sensul că nu partidele politice dau acei bani, ci Guvernul.

Dar, spune Falcă, este evident că majoritatea pesedistă locală a dovedit o totală lipsă de interes față de atragerea de fonduri de la buget. În loc să facă acest lucru, spune Gheorghe Falcă, doamna este preocupată de schimbarea directorilor instituțiilor descentralizate ale statului pentru a-și „rezolva” clientela politică.

♦ Rodica Borza: „Sunt licențiată în Drept Administrativ”

În spiritul deontologiei profesionale, ziarului „Adevărul” a dorit să cunoască și poziția doamnei Rodica Borza față de acuzele aduse de către Gheorghe Falcă. **„În ceea ce privește pregătirea mea în domeniul administrativ, nu cred că domnul Falcă este cel în măsură să-mi dea lecții. În urma studiilor universitare și postuniversitare, sunt licențiată în Drept Administrativ. Așadar, cred că eu aș fi în măsură să-i împrumut domnului Falcă niște manuale. În ceea ce privește „satisfacerea clientelei politice”, întotdeauna am spus, nu doar eu, ci toată conducerea PSD-ului, că toate numirile directorilor la instituțiile descentralizate ale statului se fac exclusiv pe criterii profesionale și nu politice”.**

D. ALBU

„Veteranii pe drumul onoarei și jertfei”

ANVR București a editat, în cinstea Zilei Naționale a României, cartea (vol. 8) „Armata română în vâltoarea războiului 1941-1945”, din ciclul „Veteranii pe drumul onoarei și jertfei”, a cărei recenzie se prezintă singură, prin cuvintele din ultima pagină:

Cititorule,

Întoarce cu răbdare filele acestei cărți scrise cu sângele și pana bravilor veterani de război români.

Vei găsi răspunsuri întemeiate pe forța de netăgăduit a adevărurilor istorice la unele din problemele mai puțin cunoscute, controversate sau denaturate, cu privire la participarea României în cel de-al doilea război mondial.

Vei înțelege că armata română a luptat în două coaliții militare nu pentru cotropirea altor popoare și anexarea de teritorii străine, ci pentru redobândirea provinciilor istorice românești, smulse din trupul Țării în vara anului 1940 prin forță și dictat.

Te vei convinge că România a avut o contribuție esențială, alături de forțele Națiunilor Unite, la înfrângerea celui de al treilea Reich, jertfa ostașilor români luminând totdeauna calea poporului nostru spre democrație și integrare europeană.

Președintele Filialei Județene a ANVR Zărandul Arad Gen. brigadă (r) Aurel Golcea

La Sala Sporturilor, în dimineţile de ieri şi azi

COPIII DE GRĂDINIȚĂ AU PARTE DE SPECTACOLE ȘI CADOURI

De Moș Nicolae, sub genericul **„O zi de neuitat pentru copiii Aradului”**, toți copiii de la grădinițele din municipiul Arad au parte de o sărbătoare specială dedicată lor. La Sala Sporturilor, în cursul dimineților de ieri și de astăzi, organizația municipală a PSD oferă un spectacol celor 4 200 de copii de la cele 51 de grădinițe arădene. De la grădinițe până la Sala Sporturilor, copiii, însoțiți de educatoare, s-au deplasat cu tramvaiul sau cu autobuze puse la dispoziția lor de Compania de Transport Public.

Programul artistic, stabilit de către inspectorii de specialitate de la ISJ Arad, a inclus participarea extraordinară a grupului de copii RAM - TAM - TAM, precum și un spectacol al Teatrului de Marionete. La final, toți copiii au primit de la Crăciunițe pachete cu cadouri constând în dulciuri și băuturi răcoritoare. De la surse din staff-ul PDS, am aflat că întreaga acțiune s-a ridicat la suma de aproximativ 600 de milioane de lei.

Alături de copiii Aradului, la sărbătoarea dedicată lor, s-au aflat ieri și oficialități locale și județene: prefectul Dan Ungureanu, primarul Dorel Popa, președintele organizației municipale a PSD, Edeleni Coloman, consiliera municipală Rodica Borza.

C.L.

FOTO: ONORIU FELEA

Pentru municipiul Arad

Dorel Popa are idei de miliarde

Primarul Dorel Popa a declarat că Aradul nu are un deficit bugetar de 600 de miliarde de lei. În opinia sa această acuză a consilierilor Opoziției ar fi nefondată.

„Primăria Arad a finalizat o serie de studii de fezabilitate pentru proiecte de mare anvergură. Valoarea acestor idei, a acestor proiecte, care se vor realiza în perioada următoare în municipiu, este de două mii de miliarde de lei. În bugetul pe anul viitor, încercăm să prindem cât mai multe dintre aceste proiecte, dar nu o să le putem susține financiar pe toate. Diferența este de vreo 600 de miliarde de lei. Dar aceasta nu este nici o problemă. Având studiile de fezabilitate făcute, putem oricând prinde o finanțare”, a precizat primarul Dorel Popa.

Reabilitarea drumurilor din municipiu, aducerea de EURO WC-uri ecologice, salubrizarea corespunzătoare a orașului, noul pod peste Mureș, realizarea altei șosele de centură, construirea de noi blocuri de locuințe reprezintă câteva dintre proiectele Primăriei Arad care așteaptă o finanțare internă sau externă.

Mai în glumă, mai în serios, **Dorel Popa** a pus punct acestui subiect afirmând: **„Dacă aveam un deficit de 600 de miliarde de lei, noi, cei din conducerea Primăriei Arad, eram arestați cu toții.”**

NICOLAE OPREAN

Prinse la furat de flori din cimitir

Cristureanu Eva-Cornelia, 29 ani și **Rusu Amalia-Andreea**, 24 ani, ambele din Cluj-Napoca au fost prinse în timp ce furau flori de pe morminte din cimitirul „Eternitatea”.

Polițiștii le-au amendat pe fiecare dintre ele cu suma de 10 milioane de lei.

'GEABA VOINȚĂ...

ACCENTE

Dorel Popa ne anunță că știe dumnealui prea bine că se află sub lupă, că nu a mai fost în istoria Aradului o persoană mai „privită” ca dumnealui, de SRI, Finanțe, Corp de Control etc. „Orice gafă a mea este mediatizată imediat”, mai adaugă Dorel Popa. Este bine că primarul nostru recunoaște că face gafe. Ar fi și mai bine dacă este o recunoaștere sinceră, venită în urma unor reflecții asupra prestației sale, nu o vorbă de circumstanță. Că toți ochii sunt ațintiți asupra sa nu trebuie să-l mire. E doar primarul municipiului. Și pentru că e primarul, Dorel Popa n-ar trebui să-i omită dintre cei care urmăresc prin „lupă”, pe cei mulți, pe alegătorii Aradului. Cât despre faptul că este cel mai urmărit primar din istoria Aradului, nu știu dacă e așa. S-ar putea să fie doar impresia sa, care derivă dintr-o altă impresie (nemărturisită, dar lăsată să se înțeleagă), aceea că ar fi cel mai bun, mai grozav primar din istoria Aradului. Este, oare, Dorel Popa așa de grozav?

Nu-i loc de tăgadă, Dorel Popa este unul dintre cei mai ambițioși primari pe care i-am avut. A venit la Primărie cu gânduri mari și cu mânecile suflecate. S-a lansat în proiecte ambițioase, nu chiar faraonice, dar ambițioase. Probabil, visa ca peste ani arădenii să spună cu recunoștință: „Asta sau astea s-au făcut pe vremea lui Popa”. Au trecut însă lunile, anii și ambițiile n-au eclatat. A încercat ceva, s-a lansat în câteva proiecte importante, dar acestea mai mult l-au coborât, unele chiar l-au trântit, decât l-au ridicat. Nu vreau să exemplific, media arădeană s-a ocupat suficient de ele. Mă opresc totuși la proiectul Casarom. Cu vreo doi ani în urmă, primarul Popa ni-l prezenta ca o mare lovitură. A fost, dar a fost una sub centură. Praful s-a ales de el, și-mi amintesc că i-am acordat domului primar aproape o pagină întreagă, ca să știe arădeanul ce face dumnealui pentru el în problema locuințelor. Acum, când s-a conturat un fiasco, primarul nu mai are ce spune. Totuși, este dator să spună arădenilor cum și cu cât s-au dat cele peste 60 de hectare din Subcetate. Mai important este dacă Primăria va recupera vreodată terenul pentru că firma respectivă nu a onorat obligațiile contractuale. Din unele informații, neoficializate, ar rezulta că Primăria nu e acoperită cu clauze care să-i permită reintegrarea terenului în domeniul public. Dacă e așa, e grav. Ar însemna să putem specula cu temei că firma Casarom nu avea alte intenții decât să pună mâna pe o mare suprafață de teren (63 de hectare) la prețul de câțiva cenți metrul pătrat, adică la un preț de nimic. Dacă nu sunt clauze dure, acoperitoare, putem bănui, fără a fi acuzați, că Primăria, respectiv primarul sunt părtași la un jaf. Ca să nu cadă pradă unor acuzații incorecte, primarul Dorel Popa trebuie să facă public contractul cu Casarom, evident punându-l la dispoziția presei, care, apoi, să informeze contribuabilul. Eventualele justificări cu privire la confidențialitatea contractului (ori a unor clauze) nu mai au nici o acoperire, câtă vreme Casarom a încălcat ea însăși prevederile, clauzele contractuale.

ACCENTE

Revenind, nu e destul să ai ambiții mari, să dorești să faci lucruri grozave. Mai e nevoie și de altceva. De ce anume? Asta, pentru mâine.

TRISTAN MIHUȚA

PROCTOLINE
centrul medical proctologic

OFERĂ POSIBILITATEA TRATĂRII DE:

HEMOROIZI
FISURI ANALE

FĂRĂ OPERAȚII!

FĂRĂ SPITALIZARE!
FĂRĂ AFECTAREA VIEȚII PRIVATE!
FĂRĂ AFECTAREA ACTIVITĂȚII PROFESIONALE!
FĂRĂ PREGĂTIRE PREOPERATORIE (CLISMĂ ETC.)!

INFORMAȚII ȘI PROGRAMĂRI LA TELEFON:

TIMIȘOARA 0256 221.219
BUCUREȘTI 021 311.19.69
BAIA MARE 0262 212.622
BRAȘOV 0268 333.985
IAȘI 0232 261.818

(2734253)

Abuzuri sau neînțelegerea unor clauze contractuale?

În urma unei sesizări primită la redacția ziarului nostru la adresa firmei Magic International (firmă care se ocupă cu intermedieri de locuri de muncă în străinătate) și a unei documentări la fața locului, ne-am trezit în mijlocul unei dispute în toată regula între reprezentanții firmei și d-na Silvia Dumitrescu. Aceasta din urmă a reclamat firma considerându-se înșelată de reprezentanții Magic International Arad.

D-na S. Dumitrescu are o soră care lucrează în Israel, unde îngrijește o familie. Prin intermediul firmei israeliene cu care colaborează Magic International (Magic LTD Israel), a vrut să plece și ea la muncă în Țara Sfântă. Sora d-nei Dumitrescu **a achitat 500 $ la firma din Israel.** Problema e că reclamanta s-a răzgândit și acum ea vrea banii înapoi. Din nefericire pentru ea, banii nu au fost plătiți la Magic International Arad ci la Magic Ltd. Israel.

Cum e firesc, am discutat cu un reprezentant al firmei arădene, respectiv cu d-na Iolanda Kelemen. Iată ce ne-a declarat: „Noi colaborăm cu Magic Ltd. Israel, având în acest sens un contract cu această firmă.

În ceea ce privește faptul că sora solicitantei a plătit 500 de dolari SUA acolo, asta nu e problema noastră. Noi restituim banii persoanelor selectate care se răzgândesc și nu mai vor să plece, ele semnând cu noi un contract în acest sens”.

În ceea ce privește acuzațiile referitoare la faptul că „firma aceasta ne-a lăsat cu ochii-n soare”, d-na Iolanda Kelemen ne-a prezentat mai multe acte care atestă că firma este înregistrată la Inspectoratul Teritorial de Muncă și la Camera de Comerț a Județului Arad. Dânsa ne-a explicat și cum se derulează plățile pentru ca firma din Israel să se ocupe de asigurarea transportului, obținerea vizei și asigurarea medicală: „Persoanele selectate de noi achită prin intermediul Banc Post suma de 1047 USD (din care 47 USD sunt comisionul băncii) în contul Magic Ltd. Israel. Această tranzacție este făcută personal de cei selectați, nepunându-se problema că oamenii ne dau nouă banii.”

Așadar, reprezentanții firmei arădene sunt convinși că nu datorează Silviei Dumitrescu bani și intenționează să-și rezolve „problema” în instanță deoarece, consideră ei, „firma a fost prejudiciată”.

Pe de altă parte, ar fi bine ca cei care doresc să plece în străinătate, la muncă, să verifice firmele care se ocupă de intermedierea de forță de muncă în străinătate. Asta pentru a se evita conflicte de genul celui iscat între Magic International și S. Dumitrescu.

R. MUNTEAN

Nagy contra România

PRIMUL ARĂDEAN CARE CÂȘTIGĂ LA CURTEA DE LA STRASBOURG

Nouă ani de nopți nedormite, 11 procese, un cufăr de dosare, o soție care a închis ochii înainte de vreme. Acestea sunt avatarurile prin care a trecut Zoltan Nagy, un arădean, acum în vârstă de 72 de ani, care a câștigat contra României. Sentința Curții Europene a Drepturilor Omului de la Strasbourg este definitivă și fără drept de apel.

Casa

Pe 30 septembrie 1936, Andrei Nagy și soția sa Roza, părinții lui Zoltan Nagy, cumpără imobilul cuprins în cartea funciară la numărul „14430 din Arad, situat pe strada III".

Moștenitorul de drept, unicul fiu își amintește: „Tata era de loc din Socodor. Părinții săi, adică bunicii mei, nu erau bogați. A venit la Arad și a lucrat din greu, ca agent agricol pentru cultura tutunului. În 1935, a fost mutat cu serviciul în capătul celălalt al țării, la Isaccea, în județul Tulcea. Știu că părinții mei visau să aibă o casă a lor. De aceea nu am huzurit niciodată. Ai mei strângeau leu pe leu. Mâncam pâine cu untură."

Practic soții Nagy, împreună cu fiul lor s-au mutat în casa cumpărată în 1936, abia în 1945, la 6 august. Imobilul avea 5 apartamente. Bucuria familiei nu avea însă să dureze prea mult.

În vara anului 1950, într-o zi, spre seară, cineva bătea la ușă. **„Erau câțiva oameni. Aceștia ne-au spus că fac parte din Comisia de evaluare de la Consiliul popular. Vorbele lor parcă ne-au lovit cu forța unui ciocan în moalele capului. Aveau la ei ordinul de expropriere; potrivit Decretului 92/1950"**, spune Nagy Zoltan, care pe atunci avea 20 de ani.

Din proprietari, într-o secundă, chiriași la stat

Comisia a înmânat familiei o chitanță prin care era stabilită chiria. Chirie pe care, de-acum înainte familia Nagy trebuia să o plătească statului. Pentru casa ce o cumpărase de fapt și pe care erau proprietari de drept. Însă în 1950, când s-au naționalizat imobilele, aceste concepte, respectiv - proprietate; drept, deveniseră istorie. Totul se lua cu japca.

Anii au trecut. Între timp Zoltan Nagy și-a întemeiat propria familie. Au apărut și copiii. Așa că în două camere, locuiau șase persoane, doi bătrâni și cei patru membri ai familiei Zoltan Nagy, care își amintește, nu fără un tremur în glas: „O duceam greu, din punctul de vedere al spațiului de locuit. Fetele creșteau și parcă, cu trecerea anilor, casa devenea mai mică. În plus ne măcina pe toți gândul că eram chiriași în casa pe care părinții mei au cumpărat-o. Dar astea erau vremurile în acei ani. Nu puteam face nimic." A venit anul 1975. Atunci apăruse o lege prin care chiriașii puteau să-și cumpere locuințele în care domiciliau. Așa că familia Nagy a cumpărat din nou, apartamentul în care stătea. Desigur nu și restul imobilului. Chiar și așa, după un sfert de secol, era o mică victorie. Mai mult nu se putea obține, mai ales că, să nu uităm, toate acestea se întâmplau în anul 1975.

Procesele

După Revoluție, familia Nagy a început să spere din nou că va veni ziua când casa părintească îi va reveni. Așa cum era și normal de altfel.

Pe 6 octombrie 1993, Zoltan Nagy acționează în judecată Primăria Arad, care la acea oră era proprietara restului imobilului. Moștenitorul de drept câștigă procesul și recursul intentat pe 24 mai 1994, de această dată la Tribunalul Arad. După această judecată, Primăria nu a mai făcut un alt recurs. Aproape jumătate de secol a trecut până când familia Nagy a intrat din nou în posesia imobilului, care a și fost întabulat pe numele său. „Un reprezentant de la R.A.L.L. Arad (actualmente Recons - n.n.) a venit și mi-a predat casa", adaugă Zoltan Nagy.

Dans l'affaire << Nagy>> , la Cour alloue au requérant 5 000 EUR pour dommage moral et 400 EUR pour frais et dépens. Dans l'affaire Dragnescu, elle octroie au requérant 4 000 EUR pour préjudice matériel et 400 EUR au titre du dommage moral. Quant a l'affaire Gavruș, la Cour ordonne la restitution du bien litigieux aux requérants dans les trois mois a compter du jour ou le présent arret sera devenu définitif. A défaut d'une telle restitution, l'Etat devra leur verser conjointement 40 000 EUR pour dommage matériel. Par ailleurs, la Cour leur octroie conjointement 4 000 EUR pour dommage moral.

Bucuria avea să fie însă de scurtă durată. Unul dintre locatarii din imobil solicită recurs în anulare la Curtea Supremă de Justiție. Și calvarul judecăților începe din nou. În total au fost 11 procese, de-a lungul cărora, Nagy a adunat un cufăr plin cu dosare „hârtii pe care le știu aproape pe de rost", adaugă cu o ironie amară cel în cauză. A câștigat toate aceste procese, la toate instanțele, respectiv: Judecătoria Arad, Tribunalul Arad, Curtea de Apel Timișoara, Curtea Supremă de Justiție. Dar...

Șase ani pe rol la Stasbourg

Aproape întotdeauna există un „dar". Ecaterina Nagy, soția lui Zoltan Nagy, cade la pat. Tensiunile ultimilor ani, starea de incertitudine asupra sorții imobilului au avut, din păcate, efecte negative asupra sănătății sale. „Aveam nevoie de bani pentru medicamente și tratamentul soției mele. A trebuit să vând 4 apartamente din imobil. În fond eram proprietar de drept, fapt certificat și de instanțe."

Totuși problemele continuă pentru că situația, nu se limpezise în totalitate. Este vara anului 1996. „Atunci am apelat la Curtea Europeană a Drepturilor Omului de la Strasbourg. Am făcut formalitățile și o cerere și am trimis și toate hotărârile judecătorești. Am primit un număr de ordine și mi s-a spus să-i țin la curent cu toate evenimentele care vor surveni în timp", zice Zoltan Nagy.

Între timp, cu toate eforturile materiale și sprijinul moral al familiei, Ecaterina Nagy se stinge, pe 2 martie 1998, la nici 60 de ani. Timpul a trecut, iar loviturile primite poate pe alții i-ar fi făcut să renunțe. Mai ales că de la Strasbourg nu venea nici o veste. Ce-i drept, flacăra speranței abia mai pâlpâia în sufletul lui Nagy. Iar pe zi ce trecea, aceasta era din ce în ce mai palidă. Nopțile deveneau tot mai lungi, pentru că gândurile și tensiunile s-au adunat în acești ani.

În fine, după ani de așteptare, șase la număr, CEDO Strasbourg, la finele lunii trecute, i-a dat câștig de cauză lui Zoltan Nagy. Printr-o decizie definitivă și fără drept de apel, Nagy va primi de la statul român 5000 de euro cu titlu de daune morale și 400 euro pentru cheltuieli de judecată. Este prima victorie a unui arădean într-un proces împotriva României. Însă Zoltan Nagy nu se consideră un învingător în toată forța acestui cuvânt. Spune amar, rar, dar totuși apăsat: **„este o reparație morală. Cum se zice la noi: «Niciodată nu e prea târziu». Eu aș adăuga că în viață unele lucruri vin câteodată prea târziu. Soția mea nu mai este, eu am o vârstă, iar sănătatea este șubrezită. Cam asta e, însă, după jumătate de secol, am primit casa pentru care părinții mei au muncit pe brânci. Sper însă ca problema să se rezolve până la capăt."**

G. CONSTANTINESCU

FAMILIA CU CASA DISTRUSĂ DE TIR RISCĂ SĂ PETREACĂ SĂRBĂTORILE DE IARNĂ ÎN ... BUCĂTĂRIA DE VARĂ

TAVANUL STĂ PE MAȘINĂ...

Au trecut mai bine de două săptămâni de la accidentul de pe Calea 6 Vânători. Un autotren a „parcat" în dormitorul casei familiei Matyus după ce a doborât, în prealabil, un stâlp al Electricii și a tamponat un Opel. Construită din văiugă și cărămidă partea de casă în care a intrat autotrenul a fost pur și simplu spulberată. În cazul în care TIR-ul va fi scos din imobil există riscul prăbușirii tavanului și a unor pereți laterali. Crăpături serioase împânzesc toată casa, impactul lăsând urme serioase. Proprietara **Matyus Rozalia** era plecată la muncă în momentul accidentului iar fiica acesteia - de 17 ani - era la școală. În mod normal cele două locuiau în camera în care se află acum TIR-ul. Dacă impactul s-ar fi produs peste câteva ore, probabil că cele două nu ar mai fi fost în viață acum.

Vecinii privesc îngroziți drama familiei Matyus. **„Ce o să facă acum în prag de sărbători? Sunt oameni harnici, gospodari - îmi pare rău de ei. Vă dați seama ce e în sufletul ei când a văzut casa distrusă..."**, spune cu amărăciune unul dintre vecini.

Momentan cele două locuiesc într-o căsuță din curte - o bucătărie de vară. **Matyus Ernő**, fratele femeii, încearcă să facă puțină ordine. Ne întâmpină cu mirare: **„Nu a venit nimeni să se intereseze - nici de soarta mașinii, nici de casă. Tavanul stă pe mașină, dacă o scoate se va prăbuși..."**, spune el.

Țiganii au început deja să mișune prin jurul casei sub diverse pretexte: întreabă dacă nu e de vânzare, dacă nu au de vânzare mobilă veche...

INTERSECȚIA MORȚII

„Intersecția morții" - cum mai e numită răspântia de drumuri dintre Calea 6 Vânători și șoseaua de centură, a fost martora a zeci de accidente. Multe din ele soldate tragic. În patru ani au fost înregistrate nu mai puțin de 14 persoane care și-au pierdut viața. Casa de la numărul 148 a mai fost lovită de un TIR în decursul acestui an. În urma acelui incident familia Matyus a vrut să protejeze imobilul cu parapeți. Din păcate nu au primit aprobare să facă aceste lucrări. **„Dacă mureau femeia și fata de 17 ani? Acum, casa e spartă iar fata trăiește cu calmante... Nu era mai bine dacă protejau casa cu parapeți"**, se întreabă retoric Matyus Ernő.

Firma de asigurări nu poate plăti mai mult de 400 de milioane de lei - sumă care nu acoperă cheltuielile de renovare a casei. Potrivit estimărilor specialiștilor ar mai fi necesari încă 100 de milioane de lei, însă nu sunt semnale că banii vor sosi prea curând de la firma de asigurări. De aceea probabil, **Rozalia Matyus** a refuzat să permită autorităților scoaterea autotrenului, marca Skoda, din casă.

AU RĂMAS DOAR SPERANȚELE...

Neamțiu Cornel, șeful biroului de Protecție Civilă din cadrul Primăriei Arad, spune că cei de la firma de asigurări vor achita probabil pagubele. **„Din câte am înțeles doamna locuiește într-o bucătărie de vară din curte și mai are posibilitatea să stea la tatăl ei care locuiește la câteva străzi distanță. Nu a făcut o cerere să solicite locuință"**, a explicat Neamțiu. Viceprimarul, **Levente Bognar**, crede că este o problemă neplăcută, la care trebuie găsită o soluție. **„Noi avem posibilitatea să intervenim doar în cazul unei calamități. În situația de față trebuie să plătească cel care e în culpă. Nu putem spune că ne este indiferent cazul pentru că e vorba de cetățeni ai Aradului. Dacă se solicită ajutorul vom încerca să-i sprijinim. Însă nu cu bani, pentru că legea nu ne permite acest lucru"**, a concluzionat **Bognar.**

Cert este că situația familiei Matyus nu este deloc plăcută. În prag de Crăciun, cu locuința făcută praf, sărbătorile nu vor mai fi la fel...

Speranțe sunt doar spre firma care trebuie să achite pagubele și spre eventuali constructori generoși (sau firme) care vor dori să dea o mână de ajutor la reconstruirea casei.

OLIMPIU BULZAN

Obligații bugetare scadente în decembrie

Pentru a veni în sprijinul agenților economici și în scopul aplicării unitare a noutăților legislative, Finanțele Publice informează că, potrivit O. U. G. nr. 164/2002, publicată în M. O. 865/29.11.2002, plata obligațiilor bugetare cu termene scadente până la data de 25 decembrie 2002 se face până la data de 20 decembrie 2002.

Reamintim obligațiile bugetare scadente în luna decembrie 2002:

1. Taxa de timbru social asupra jocurilor de noroc și automobilelor noi importate, în conformitate cu prevederile O. U. G. 118/1999, termenul fiind 5 decembrie 2002;

2.Taxa asupra activităților dăunătoare sănătății, reglementată de O. G. 22/1992, până la data de 15 decembrie 2002;

3. Sume privind protecția specială a persoanelor cu handicap, potrivit prevederilor O. U. G. 102/1999, odată cu plata chenzinei a doua a drepturilor salariale;

4. Accize, conform prevederilor O. U. G. 158/2001, până la 20 decembrie 2002

5. Impozit la țițeiul și gazele naturale din producția internă, potrivit prevederilor O. U. G. 158/2001, termenul fiind 20 decembrie 2002;

6. Impozit pe venitul din salarii și alte venituri asimilate salariilor, în conformitate cu prevederile O. G. 7/2001, până la 20 decembrie 2002;

7. Taxa pe valoarea adăugată, în conformitate cu prevederile Legii 345/2002, termenul fiind 20 decembrie 2002;

8. Impozit pe venitul din dividende (pentru cele neplătite) potrivit O. G. 7/2001 și O. G. 26/1995, până la data de 20 decembrie 2002.

Totodată, în scopul evitării aglomerației, Finanțele Publice reamintesc agenților economici că au posibilitatea de a depune declarațiile lunare și la registratura Administrației Financiare a Municipiului Arad, la adresa Micălaca, zona III, Bl. 329, între orele 8-15, precum și prin poștă, cu confirmare de primire.

Program de promovare

SIGURANȚA PRODUSELOR ALIMENTARE

Ministerul Sănătății și Familiei (M.S.F.) și Autoritatea Națională pentru Protecția Consumatorilor (ANPC) a lansat programul de informare a consumatorilor „Siguranța Produselor Alimentare" (SPA). Scopul programului este de a oferi consumatorilor români toate informațiile necesare, astfel încât, la achiziționarea unor produse alimentare să fie avizați. Tipărit în 40.000 de exemplare ghidul informativ conține informații privind siguranța alimentară, aditivii alimentari și consumul zilnic admis. Sunt cuprinse și câteva sfaturi pentru consumatori. Iată câteva din cele mai importante: ● produsele alimentare trebuie cumpărate de la magazine sau puncte de vânzare autorizate - nu vânzători stradali neautorizați ● ambalajul trebuie să fie nedeteriorat ● să se citească cu atenție eticheta: lista ingredientelor, data limită de consum, adresa producătorului ● să se urmeze indicațiile de pe ambalaj privitoare la condițiile de păstrare a produsului.

Doritorii pot afla mai multe detalii pe site-urile www.siguranta - alimentară.ro; www.ms.ro sau www.onpc.ro. sau OPC Arad - 257047.

B. O.

S.D.I. - PENTRU DREPTURILE SALARIAȚILOR DIN ÎNVĂȚĂMÂNT

Pentru Sindicatul Democratic din Învățământ anul 2002 a fost unul cu multe probleme. Printre cele mai recente, care au fost în atenția biroului S.D.I. Arad, liderul acestei organizații, prof. Ștefan Balița, menționează:

■ S.D.I. a intervenit la Consiliul județean Arad în cadrul Comisiei de Dialog Social din data de 7 nov. 2002, pentru cuprinderea în bugetele locale pe anul 2003, a sumelor necesare pentru decontarea cheltuielilor de navetă ale salariaților din învățământ. În urma acestei intervenții se va emite o circulară comună semnată de președintele Consiliului județean și Inspectoratul Școlar General, ce va fi difuzată în consiliilor locale.

■ S.D.I. a intervenit la MEC pentru a rămâne neschimbat sporul pentru salariații din învățământ din mediul rural.

■ În luna decembrie se va acorda un avans de cel puțin 80% din drepturile salariale nete cuvenite pentru luna decembrie; au fost asigurate fonduri necesare pentru premiile de 2%, iar al 13-lea salariu pentru anul 2002 se va plăti în primul trimestru din 2003. (Informații primite de la C.J.A. - Direcția Generală economică).

■ S.D.I. a solicitat școlilor să facă demersuri la Inspectoratul Școlar județean Arad pentru alocarea de fonduri în vederea acordării pentru anul 2003 a unui salariu de bază avut la data pensionării - celor ce urmează a se pensiona (art. 29 alin „f" din Contractul Colectiv de muncă la nivelul județului).

■ Se fac în continuare demersuri pentru emiterea unei legi corespunzătoare a salarizării bugetarilor.

■ S-a intervenit, prin Federația Sindicatelor Libere Învățământ București pentru asigurarea unor condiții mai bune și protecție socială adecvată pentru salariații din învățământ.

■ Biroul S.D.I. se angajează să lupte în continuare pentru respectarea drepturilor salariaților din învățământ, conform Statutului Cadrelor Didactice și Contractului Colectiv de muncă.

V.F.

Ctitori sârbi ai Preparandiei arădene

Sava Arsici, comerciant, căpitan și senator arădean a fost soțul poetei Eustahia Arsici (născută în localitatea IRIG la 1776), fiind unul dintre cei mai de vază cetățeni ai Aradului, într-un interval de timp a fost prefectul orașului. A rămas cunoscut prin faptul că în 1812 a donat casa proprietate personală pentru înființarea și funcționarea Preparandiei. În afară de aceasta, a asigurat un număr de 6 burse pentru școlarizarea tinerilor în această instituție nou înființată. Toate acestea au influențat la primirea titlului de nobil în anul 1813.

Din banii donați de Sava Arsici a fost cumpărat și parte din inventarul școlii. Cu donații voluntare, au mai contribuit și alți cetățeni de naționalitate sârbă din Arad ca Gheorghe Popovici notar Magistru, Isaia Mihailovici, călugăr de la mănăstirea Bezdin, Protoprezviterul Gheorghe Chirilovici și alții.

După moartea lui Sava Arsici, soția lui Eustahia, prima scriitoare a perioadei, în dorința de a ajuta dezvoltarea învățământului, a donat Preparandiei una din casele ei care a devenit „Fundație".

Și dacă a fost înființată ca Preparandia Română, aceasta a fost frecventată și de sârbi.

Toate aceste date (și altele) le-am găsit în cartea d-lui Liubivoi Terovici „Sârbii în România", tipărită la Novi Sad în 1997.

LOLICI PETRU

DUMNEZEU MI-A DAT TALENTUL ACESTA SĂ-L LUCREZ

Este de părere tânărul RADU SINACI, dublu premiat la Concursul național „Mihail Jora"

Acum vreo zece ani Radu Sinaci juca un rol de mușchetar la o serbare și era foarte mândru, mulți contribuind la succesul costumului său.Întâlnirea cu Thalia a fost întâmplătoare, cea cu Eutherpe, decisivă. Acum este elev la Liceul de Arte, studiază violoncelul cu prof. Ervin Czuczu iar, recent, s-a întors de la București, unde a participat la concursul „Mihail Jora" (președinte de juriu a fost celebrul violoncelist Marin Cazacu).

– Ce ne spui despre program?

– Am prezentat piesă românească de Paul Constantinescu, cu aceasta am avut succes; In memorian George Enescu de Serafim Antropov, cu ea am luat premiul special al Fundației Serafim Antropov, al cărei președinte este Marin Cazacu. Apoi prima parte din concertul de Saint Saens, alemanda și curanda din a II-a suită de Bach.

– Ești în clasa a XII-a ?

– Au, da!

– Cum te comporți în concurs ?

– Mulți spun că în ziua concursului trebuie să mănânci foarte dietetic. Eu mănânc și mă comport absolut normal, ca și când n-ar fi concursul.

– Îți săpânești emoțiile ?

– Mai nou da. Cu timpul se acumulează și se învață.

– Cât talent ai?

– Trei kilograme și trei sferturi. Ce să vă spun?

– Cât folosești din el?

– Tot atâta.(N.R.Consternat, micuțul dă cu ghiozdanul de pământ.) Bine stă și jos. Talentul nu se măsoară...

– Da dar, poate, s-au inventat, între timp, talentometrul sau vocațiometrul (pentru unii ar fi chiar trist). Cum te-ai simțit în concurs?

– Eu nu m-am dus acolo - sincer - cu gândul la premii, doar ca să văd care-i concurența, ce nivel e în București. Numai bucureșteni au fost acolo participanți, la categoria sub 18 ani, la restul mai erau și din alte locuri, Chișinău... Am vrut să văd care-i nivelul, cu ce se mănâncă. Și am văzut că toată treaba acolo nu merge, neapărat, doar pe studiu. S-a punctat tot: tehnica în care vezi cât ai studiat și cât nu, după aceea expresivitatea a avut cuvânt greu, prezența scenică, atmosfera pe care o creezi, un sistem de punctaj nou și mai conta ce impresie lași în urma ta, amprenta ta la public. N-aș fi putut avea acest succes fără maestrul și ilustrul meu profesor Erwin Czuczu.

– Cât de important e profesorul ?

– Cu cât e un dascăl mai bun cu atât îl trage pe elev după el. Fiecare profesor are însă și limitele lui dar cu cât sunt mai largi cu atât mai bine pentru elev.

– Dar despre limitele elevului...

– Alea pot fi întinse foarte mult. Nu se discută. Fiecare are un scop sau ar trebui să aibă pentru care merge pe linia pe care merge.

– Și scopul tău care este?

– Pentru că Dumnezeu mi-a lăsat talent, eu trebuie să-l lucrez. Dacă nu, îi bai!

– Ți-ar fi frică să-ți lași talantul îngropat?

– Păi, e păcat! Altul merge pe sistemul de concurență, că nu-l las pe ăla să fie mai bun ca mine, că eu trebuie să fiu cel mai bun. Alții sunt ahtiați după premii. Eu nu. Zic: Dumnezeu mi-a dat talentul acesta să-l lucrez. Asta-i ce am eu. Și trebuie să fac cât pot de mult și să-mi mai întind un pic și limitele, până să nu plesnească. Eu mă lupt întâi cu mine și apoi cu concurența.

– Cum ai găsit concurența bucureșteană?

– Foarte bine pregătită din punct de vedere tehnic dar muzical mai au băieții de lucrat un pic.

– Te-ai simțit egal sau superior lor?

– În expresivitatea bănățană. Am cântat ce-am știut, am dat cât am putut și-o ieșit ce-o ieșit. Premiul I și premiul special pentru o piesă românească. Studiul trebuie să meargă în continuare, concurenții vor fi aceiași, poate vin și alții mai buni. Iar premiile obligă.

– Succes!

A consemnat
DANA TODOR

Medalie de aur cu Mențiune pentru universitarii și cercetătorii științifici de la U.S.A.M.V.B. - Timișoara

În intervalul 12-17 noiembrie 2002 a avut loc a 51-a ediție a Salonului Internațional al Inovării, Cercetării și Noilor Tehnologii EUREKA de la Bruxelles, la care cercetătorii români, selectați de o comisie de specialitate din Ministerul Educației și Cercetării au prezentat 81 de invenții, care au fost jurizate și premiate, cercetătorii români ocupând, pentru a patra oară consecutiv, locul întâi pe națiuni.

Cinci invenții au fost premiate cu medalia de aur cu Mențiune, alte 46 au fost medaliate cu aur, 21 cu argint și 9 cu medalii de bronz.

La EUREKA 2002 au participat inventatori din 25 de țări, cu 800 de lucrări.

De la Universitatea de Științe Agricole și Medicină Veterinară a Banatului - Timișoara a participat o echipă de cadre didactice și cercetători științifici împreună cu cercetători științifici de la Institutul Național de Cercetare-Dezvoltare pentru Științe Biologice - București, care au fost premiați cu una din cele cinci medalii de aur cu mențiune pentru brevetul *„Obținerea vitaminei U și derivaților stabili terapeutici"*.

Un premiu special pentru aceiași invenție a fost acordat de Asociația Inventatorilor din Ungaria, iar un alt premiu special pentru cercetătorii științifici din U.S.A.M.V.B. - Timișoara și din Institutul Național de Cercetare - Dezvoltare pentru Științe Biologice - București, premiul Ministrului Președinte al Walloniei.

Echipa de cercetători premiată este formată din: Prof. univ. dr. Radu Palicica (U.S.A.M.V.B. - Timișoara), Dr. dr.h.c. Maria Caloianu CPI la I.N.C.D.S.B. - București), Conf. univ. dr. Iosif Ianculov (U.S.A.M.V.B. - Timișoara), Acad. prof. dr. Nicolae Manolescu (U.S.A.M.V. - București), Prof.univ.dr. Mircea Goian, Prof. univ. dr. Alexandru Moisuc, prof. univ. dr. Ionel Jianu (U.S.AM.V.B. - Timișoara), Dr. ing. biolog Radu Iordăchel CPI și Dr. Cătălin Iordăchel CPII (I.N.C.D.S.B. - București), asist. Univ. Monica Butnariu și Conf. univ. dr. Iosif Gergen (U.S.A.M.V.B. - Timișoara).

Lecția pentru viață

Suntem zilnic agresați psihic, oripilați de imaginea alcoolicilor, a drogaților, a vagabonzilor și a infractorilor. Reporterii scotocesc cu obstinație, cu voluptate, parcă, prin locuri pestilențiale, rău famate, ca să ne vorbească obsesiv despre criminali, pe pagini întregi de ziare. Observăm că s-a modificat brutal mediul familial, nu numai universul în care trăiesc copiii - complex, imprevizibil, bulversant, deteriorat economic. Relația părinte-copil este și ea, în multe situații, periclitată, fracturată, expediată la periferia preocupărilor.

Dar, dincolo de constatări și de realități dureroase, rămâne școala, cea care încearcă să contracareze agresiunea psihică la care îi supun pe elevi mediul în care trăiesc, strada, cercul de prieteni, revistele, ziarele, televiziunea...

Am asistat de curând la o oră educatică care a avut efectul unei veritabile protecții morale a elevilor. Am convingerea că toate cele auzite și văzute pe parcursul demersului didactic își vor releva sensul real în cotidian, pentru că beneficiarii eforturilor noastre nu sunt numai copiii ci și societatea. Lecția a abordat o temă interesantă, dar mai ales practică și utilă, cu implicații profunde în existența individuală: „Efectele nocive ale alcoolului".

Structura modernă, cu secvențe ingenios îmbinate, a conferit lecției o influență educațională maximă: fără șabloane didactice, nici moralizatoare, nici imperativă, dar foarte aproape de valabilitatea practică. Totul a fost joc. Concursurile cu premii pe aceeași temă, dramatizările, interviul imaginar, dialogul viu, incitant, exprimarea și argumentarea opiniilor, nu numai că au dat farmec lecției, dar au oferit elevilor posibilitatea autodescoperirii, autocunoașterii și autoevaluării. Dirijați abil, componenții clasei a VIII-a C, au cercetat, au intrat în competiție, au deliberat, au desenat, au cântat, au jucat teatru, au fost recompensați...

Subtil și original, ei au aflat care sunt efectele de scurtă și de lungă durată ale consumului de alcool, că acesta le poate periclita sănătatea, chiar devenirea, existența. Cu certitudine, ei vor fi capabili să formuleze argumente convingătoare „antialcool" în situații reale de viață. Vor poseda cunoștințele necesare pentru a influența în bine pe semenii lor, trăind astfel sentimentul realizării.

Pedagog de vocație și apoi de formație, prof. Georgeta Bătrân, de la Școala Generală Nr. 1 din Arad, a avut finețea psihologică de a trata pe fiecare elev ca pe un colaborator, de a se feri de recomandări reci și excesive, de a încuraja dialogul confidențial, instaurând un climat de voioșie, de seninătate și de spontaneitate. O acțiune ca aceasta - veritabilă premieră - îți oferă posibilitatea de a înțelege mai bine motivele pentru care asemenea oameni sunt, inspirat și pe drept, numiți diriginți-model.

Lecția „pentru viață" care a fost onorată de prezența domnului Corneliu Crișan, inspector școlar cu munca educativă, a doamnei Iudita Cuvineanu, director al Filialei de Cruce Roșie - Arad, a doamnei Larisa Chițu, coordonatoarea Centrului Psihopedagogic și a doamnei Berinde Magdalena de la Serviciul de Promovare a Sănătății, constituie încă un argument că ora educativă nu trebuie alungată din orar sau transformată într-una de specialitate, pentru că ea este o oră de suflet, de confesiune, de căutări, de învățăminte, pentru viață. Neglijarea ei ar constitui o eroare greu de remediat.

Poate că reforma în învățământ ar trebui să înceapă cu transformarea ei într-o oră a bucuriei, a descătușării totale, pentru ca apoi, temperatura afectivă de aici să migreze spre alte discipline.

prof. FELICIA ROZ

OFERTĂ BOGATĂ PENTRU PETRECEREA VACANȚEI

Dialog cu prof. Spiridon Stanciu, directorul A. T. T. T. S. Arad

– Mai sunt puține zile până la vacanța de iarnă. După un semestru școlar greu, cu lucrări, extemporale și teze, ce posibilități de relaxare oferă Agenția Turistică Teritorială a Taberelor Școlare?

– Începând chiar cu prima zi de vacanță, A. T. T. T. S. Arad pune la dispoziția elevilor și studenților o bogată ofertă de petrecere a vacanței cât și a revelionului în tabere cunoscute din țară: Arieșeni, Bușteni, Predeal, Zizin, Timișul de Sus, Timișul de Jos, Herculane, Lăpușnic și altele.

– Sunt accesibile prețurile?

– Tarifele practicate în taberele școlare sunt cuprinse între 200-280 mii lei pe zi (trei mese și cazare).

– Sunt organizate și petreceri de revelion?

– Avem și pachete cu oferte de tabără cu petrecerea revelionului. Acestea sunt cu prețuri cuprinse între 600-800 mii lei în plus pentru masa specială de revelion.

– Ce ofertă are rețeaua taberelor arădene?

– A. T. T. T. S. Arad pune la dispoziția elevilor și studenților arădeni și o ofertă în taberele proprii, astfel: Moneasa - cu o capacitate de 80 de locuri, Dezna - cu 50 de locuri și Săvârșin - cu 60 de locuri. Aceste tabere vor funcționa pe întreaga perioadă a vacanței de iarnă, cu tarife de 220 mii lei pe zi/persoană (3 mese plus cazare). Revelionul se organizează în toate aceste tabere la prețul de 750 mii lei (masa de revelion).

– Pentru elevii care preferă excursiile, ce oferă A.T.T.T.S. în această vacanță?

– La solicitarea grupurilor constituite în școlile municipiului și județului Arad, agenția noastră asigură excursii de 2-3 zile în toate bazele disponibile în rețeaua de tabere a MEC. Se 2002 a taberelor studențești de odihnă, finanțate de la bugetul de stat, a repartizat agenției nostre următoarele locuri: seria 21-28 decembrie -Tabăra Moneasa (30 locuri) și Tabăra Dezna (30 locuri) - cu masă festivă de Crăciun în ambele tabere, iar în seria 28 decembrie 2002-4 ianuarie 2003 - Tabăra Dezna (20 locuri - cu organizarea revelionului).

– Sunt pregătite, în condiții bune, taberele arădene pentru primirea oaspeților?

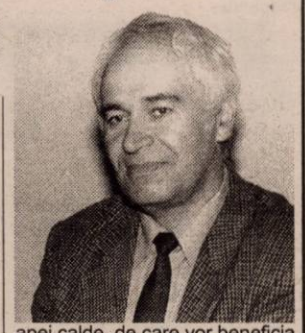

apei calde, de care vor beneficia în permanență oaspeții noștri. S-au modernizat camerele și grupurile sanitare prin lucrări de lambrisare și placare cu gresie și faianță. S-au făcut zugrăveli și igienizări precum și dotări cu materiale și echipamente necesare bunei funcționări a cantinei. La Dezna și Săvârșin s-au făcut lucrări de zugrăvit și igienizări în spațiile de cazare și s-a asigurat stocul de lemne necesar pentru întreaga perioadă de iarnă.

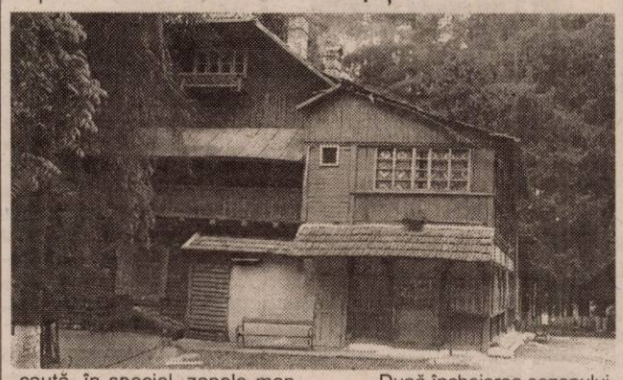

– Elevilor și profesorilor care vor să organizeze excursii și tabere, ce le-ați recomanda?

– Să se adreseze cât mai urgent agenției noastre pentru a primi informațiile necesare și a li se rezerva locuri în funcție de preferințe. Le reamintim profesorilor că organizarea oricăror acțiuni turistice cu elevii, conform ordinului MEC, se pot desfășura numai prin agențiile taberelor școlare specializate în asigurarea acestor servicii.

caută, în special, zonele montane. Tarifele sunt aceleași, diferă doar prețul la transport în funcție de distanță.

– Taberele arădene vor găzdui și tineri din alte județe?

– De curând, Comisia de evaluare a ofertelor privind organizarea vacanței de iarnă

– După încheierea sezonului de vară, noi am trecut la o serie de lucrări de reparații, amenajări și igienizări ale spațiilor de cazare și alimentație. Astfel, în tabăra Moneasa este finalizată investiția de aproape 500 de milioane pentru asigurarea încălzirii centrale pe bază de combustibil solid și a producerii

V. FILIP
FOTO: V. MUSCA

Corespondență din Brazilia

VIZITA DELEGAȚIEI UNIVERSITĂȚII DE VEST „VASILE GOLDIȘ" ARAD ÎN MEDIUL ACADEMIC BRAZILIAN

În continuarea vizitei efectuate în Brazilia, delegația universitară arădeană, a fost primită de Excelența Sa, Alberto Costa da Silva - Președintele Academiei Braziliene.

Au fost vizitate secțiile și departamentele acestei prestigioase Academii. S-a convenit tipărirea unei lucrări în limba portugheză, sub auspiciile Academiei braziliene, privind activitatea politică a lui Vasile Goldiș, iar Universitatea de Vest „Vasile Goldiș" Arad va tipări scrierile politice ale lui Machado di Assis, întemeietorul Academiei braziliene.

În SAO PAOLO - a patra metropolă din lume, care numără 17 milioane locuitori, a fost vizitată Universitatea Mackenzie, cu care U.V."V.G" Arad a încheiat un protocol de colaborare. Acordul prevede traducerea unei cărți în limba portugheză a domnului Ion Iliescu - Președintele României, și apariția acestei cărți la Sao Paolo, sub auspiciile celor două universități. La Universitatea Mackenzie delegația academică arădeană a vizitat Facultatea de Medicină Generală și Facultatea de Biologie, unde s-a convenit asupra unui acord de colaborare în domeniul hidrobiologiei și al studiului structurii acizilor nucleici. De comun acord, cei doi Rectori, au stabilit înființarea a două centre de studii: unul braziliano-român, - la Universitatea Mackenzie; celălalt, româno-brazilian, - la U.V."V.G". Arad. Înființarea acestor două centre de studii va fi sprijinită de Rectorul Universității Mackenzie și în calitatea Domniei Sale, de vicegubernatorul Statului Sao Paolo.

Cooperarea celor două universități se va diversifica în anul 2003, doamna prorector Mariana Herman, cetățean de origine română, urmând să efectueze o vizită la Universitatea de Vest „Vasile Goldiș" în vederea identificării și a altor soluții de cooperare.

Programul delegației universitare arădene a cuprins și vizita unei societăți, filială a „Luxtenului", care are sediul central la Arad.

La ora acestei corespondențe, delegația academică arădeană urmează să fie primită la Adunarea Legislativă a Statului Sao Paolo și să participe la o emisiune în direct pe posturile de televiziune, privind cooperarea cu universități braziliene.

Biroul de Presă al Universității de Vest „Vasile Goldiș" Arad

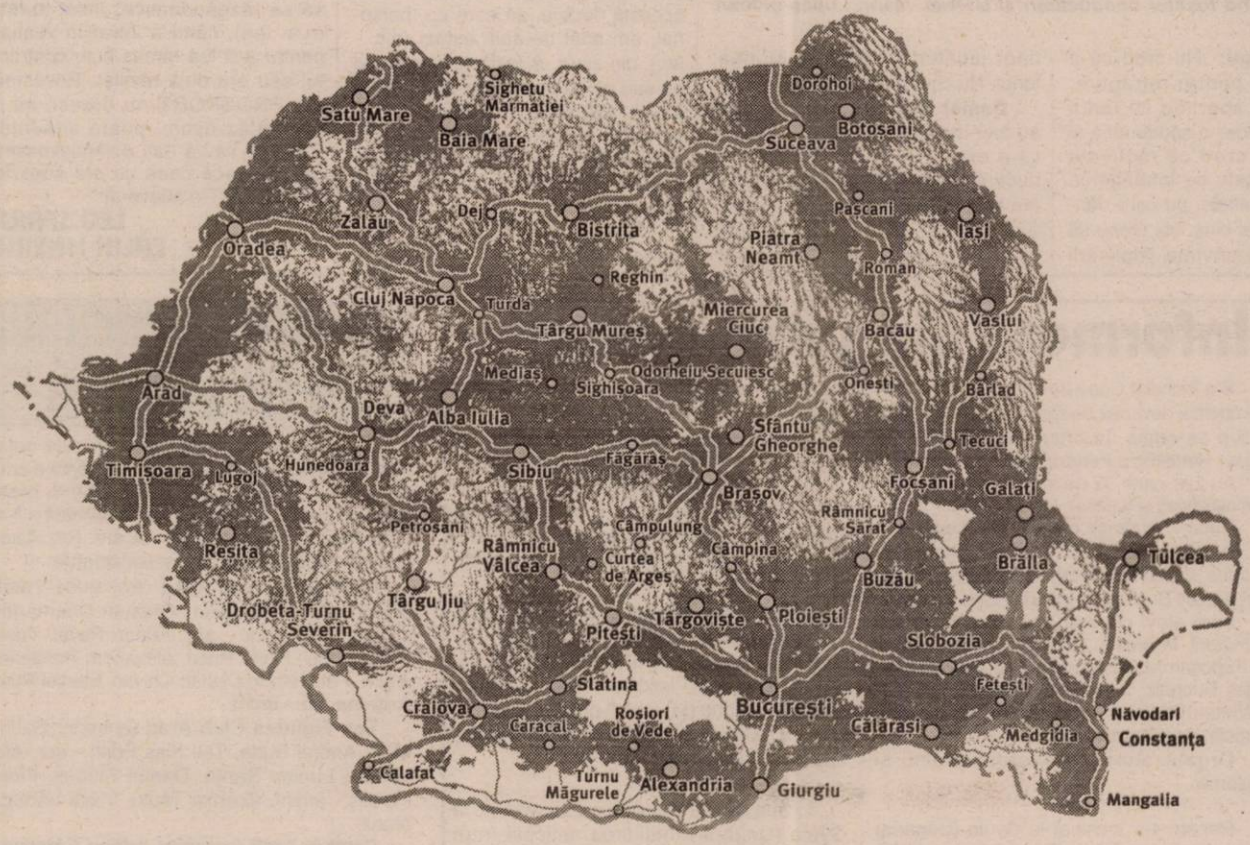

Decembrie 2002

Acoperire exterioară. Pentru informații exacte, vizitați www.zapp.ro/coverage

www.zapp.ro

Ai Zapp?
Ai semnal!

Pentru că acoperirea Zapp a crescut considerabil. Așa că, acum te poți bucura la nivel național de toate serviciile Zapp de voce și date. Testează și tu acoperirea la www.zapp.ro sau, pentru informații suplimentare, sună la: 021 402 4444.

Vino la magazinele Zapp din Arad (bd. Revoluției nr. 95, tel. 0257/281121), Oradea (P-ța Unirii nr. 5, tel. 0259/467467), Timișoara (str. V.V. Delamarina nr. 1, tel. 0256/201788) sau la oricare dintre dealerii Zapp:
Arad - MGN1, P-ța Spitalului, bl. 1C, parter, tel. 0257/338414 • MGN Ziridava, Centrul Comercial Ziridava, bd. Revoluției nr. 39-41, tel. 0257/338414 • Pro Libris, bd. Revoluției nr. 86
Deva - Silog Electronics, bd. Decebal, bl. S • Wowbig Dv, bd. 22 Decembrie nr. 37, Centrul Comercial Ulpia
Oradea - Carpat Phone, bd. General Magheru nr. 20, tel. 0259/428835 • Solfox, Magazin Crișul, etaj 1, str. Republicii nr. 20, tel. 0788/666626 • Startel, Piața 1 Decembrie, tel. 0788/705776 • Mike Serv, str. Transilvaniei nr. 11, tel. 0259/416456 • METRO
Timișoara - Romano Electro, str. Ialomița nr. 66, Complex Comercial Terra, stand D4, tel. 0788/103108 • Theta Art, str. Divizia 9 Cavalerie nr. 4, Complex Comercial Kappa • Enyton, str. Aries nr. 20 • La Duena, str. Gheorghe Lazăr nr. 4, tel. 0788/102713

Zapp
THE NEXT GENERATION NETWORK

(2734760)

Conferință de presă la F.C. UTA

Borugă îl vrea antrenor pe Hagi

LUPESCU SAU PANDURU - VARIANTE MAI APROPIATE DE REALITATE

Chiar dacă întâlnirea celor de la F.C. UTA cu presa s-a dorit a fi una obișnuită, care să prefațeze ultimul meci oficial din acest an, de la Bistrița, discuțiile au deviat inevitabil spre situația creată după plecarea antrenorului Ionuț Popa și găsirea unui înlocuitor pentru acesta. În fața „tirului" gazetarilor arădeni s-au aflat - ca de fiecare dată - directorul executiv Emanoil Gherghel și Gheorghe Borugă, directorul tehnic al „Bătrânei Doamne", cei doi abordând subiecte dintre cele mai vaste...

„Ne dorim un antrenor din generația de aur"

Regele a murit. Trăiască regele! La mai puțin de 48 de ore de la renunțarea lui Ionuț Popa la postul de antrenor principal la F.C. UTA, conducerea clubului a apucat primele piste pentru numirea unui nou tehnician. Deocamdată el nu a fost găsit, însă i s-a făcut profilul. **„Ne dorim un antrenor din generația de aur a echipei naționale. Ca să-și facă un nume un antrenor tânăr, la începutul carierei, ar putea antrena și pe gratis o echipă de palmares ca UTA. Sincer vă spun, eu l-aș dori pe Hagi"** - a spus Gheorghe Borugă. În realitate însă, cel mai bun fotbalist al tuturor timpurilor, are mici șanse de a veni la Arad. În schimb - însă - doi foști colegi ai machidonului „sub tricolor", Ionuț Lupescu și Basarab Panduru sunt mult mai abordabili și din informațiile noastre au și luat un prim contact cu conducătorii UTA-ei. Oricum, până cel târziu pe data de 15 decembrie, jucătorii „alb-roșii" vor cunoaște numele noului antrenor. **„Până atunci vom cântări serios variantele, vom ține cont de raportul valoare probată - prețul antrenorului"** - și-a dat cu părerea Emanoil Gherghel.

Bogdan poate semna pentru alt club

Singurul contract al unui jucător al UTA-ei ce expiră în vara anului viitor este cel al portarului Daniel Bogdan. Conform prevederilor UEFA, băcăuanul poate accepta oferta altui club, iar peste 6 luni de zile, UTA să nu câștige nici un ban de pe urma transferului său. Sau poate, chiar dacă e greu de crezut, Bogdan își va pune semnătura pe un nou contract, care i-a fost deja propus de bosii „Bătrânei Doamne".

Anormalitate în „cazul" Manta

Chiar dacă un punct pe ordinea de zi a ședinței Consiliului de Administrație desfășurată în seara zilei de luni era discutarea „cazului" Manta și luarea unor sancțiuni, conducătorii UTA-ei s-au făcut că plouă amânând - cică - judecarea atacantului până după meciul de la Bistrița. Ei au uitat - probabil - că pot crea un precedent periculos, căci împotriva Gloriei un alt fotbalist se poate declara inapt psihic, dacă tot se poartă. Apropos, cum stă Petruș cu nervii pentru confruntarea de sâmbătă? Psihologul răspunde...

Portarul Daniel Bogdan își poate decide singur viitorul

Borugă l-a remarcat pe Szilyer

Dintre toți jucătorii care au fost testați în jocul-școală de marți, directorul tehnic Gigi Borugă a văzut un singur fotbalist. Este vorba de mijlocașul Telecomului, Adrian Szilyer, care alături de „vârful" Alin Petruț erau preferații lui Borugă și pe vremea când acesta pregătea cu succes gruparea din Micălaca. Un al treilea jucător apreciat de Borugă, Alin Volocaru, în prezent la Minerul Motru, nu s-a prezentat marți la „trial", motiv pentru care: **„A pierdut ultimul tren al carierei sale"** - a concluzionat directorul tehnic al UTA-ei.

Popică a fost deconspirat

„Știam că Ionuț Popa a fost contactat de F.C. Oradea cât era încă antrenorul UTA-ei" - a spus Gheorghe Borugă. Fără a lăsa să se înțeleagă că oferta orădenilor i-a tulburat gândurile lui Mister, nea' Gigi a confirmat legăturile fostului antrenor al „Bătrânei Doamne" cu clubul patronat de Marius Vizer. De altfel, Ionuț Popa va asista, astăzi, în orașul de pe Crișul Repede, la amicalul dintre F.C. Oradea și Tricotaje Ineu.

UTA nu poate garanta pentru Botiș și Ciubăncan

Apărătorul Sorin Botiș și-a încheiat perioada de împrumut de la Șerif Tiraspol, clubul UTA neputând depune ca garanție suma de 280.000 de dolari. Dacă în primă fază moldovenii au fost înțelegători și i-au permis lui Botiș să joace la Arad, acum ei îl vor din nou în lot. Conducătorii lui Șerif erau dispuși să îl împrumute și pe Marius Ciubăncan la UTA, însă tratativele au murit din fașă, din cauza unei alte garanții cu multe zerouri cerută de gruparea de peste Prut.

CĂLIN MNERIE

DIN CULISELE DEMISIEI LUI IONUȚ POPA

De câteva zile drumurile antrenorului Ionuț Popa nu se mai intersectează cu UTA. Omul a obosit și a renunțat. La prima vedere, de bună voie. Și chiar dacă I. Popa a lansat pe piață o serie de motive, ceva ne îndeamnă să spunem că majoritatea sunt de fațadă. Mister acuză timid unele articole din ziare, deconspirarea de către cineva din Consiliul de administrație al F. C. UTA a contractului său, lipsa liniștii la echipă, atmosfera din lot, în care jucătorii numai prieteni nu sunt, atitudinea lui Manta și... altele, la fel de „subțiri".

Vocea târgului și unii suporteri ai UTA-ei au scos tot felul de zvonuri legate de despărțirea lui Ionuț Popa de echipa pe care a promovat-o în Divizia A. Nu știm - **atâta vreme cât Ionuț Popa se „închide" în el și nu vrea să joace cu „cărțile pe față", cum îi stă bine unui bărbat adevărat** - cât adevăr se ascunde în spatele bârfelor, dar știm că niciodată nu iese fum fără foc...

Într-o ordine aleatorie, vă prezentăm câteva din speculațiile „poporului": 1. compromisurile făcute în cazul unor jucători precum: **Njock** (nu putea sta în cantonament tot timpul, fiindcă patul era prea scurt..., de-aici și discuțiile apărute între jucători), **Manta** (care l-a sfidat la unele antrenamente pe antrenor și a refuzat - îndemnat sau nu, de alții - să joace contra Rapid) ori **Bogdan** (care mai tot timpul era accidentat înaintea unor meciuri importante); 2. unele „bisericuțe" din vestiar; 3. amestecul mai mult sau mai puțin brutal al unor pseudo-specialiști din club, plini de sfaturi fanteziste; 4. impunerea sau sugerarea de a începe jocul într-o formulă ori alta; 5. divergențele de opinie în privința sistemului de joc avute cu directorul tehnic Gigi Borugă; 6. favorizarea de către unii din Consiliul de administrație a creării unei stări tensionate nepropice unui fotbal profesionsit și lista ar putea continua.

Ne oprim aici, cu speranța că mai degrabă sau mai târziu vom afla adevăratele motive pentru care Ionuț Popa a plecat...

DANIEL SCRIDON

Tineretul se mulțumește și cu o remiză

Echipa de tineret-rezerve a „Bătrânei Doamne" va încheia în deplasare turul de campionat, întâlnind în această dimineață formația similară a Gloriei Bistrița. Din informațiile antrenorului arădean, Viorel Pasc, bistrițenii practică un joc agresiv, etalat pe un teren redus ca dimensiuni, fapt pentru care nu multe teamuri au plecat neînvinse din partida lui Jean Pădureanu. Chiar de aceea, „textiliștii" s-ar mulțumi și cu un rezultat de egalitate, care ar consolida poziția echipei la mijlocul clasamentului. Lotul pentru meciul de astăzi, îi cuprinde pe: Grozav, Iacob, Ardelean, Bier, Zaha, Rusu, Burlan, Bălan, Coroban, D. Rus, Hardău, Molnar, Păntălie și Turcan, în timp ce Adrian Pit, deși a fost convocat, a rămas acasă din cauza unei accidentări la mână.

C. MNERIE

REACȚII DIN VESTIAR

Marți, la mai puțin de 24 de ore de la plecarea lui Ionuț Popa de pe banca tehnică a UTA-ei, am solicitat câteva păreri din rândul jucătorilor „Bătrânei Doamne", cu privire la oportunitatea renunțării lui Mister de a antrena echipa. În plus, am încercat să aflăm dacă unii jucători au avut vreo vină vizavi de decizia luată, sau cât adevăr există în cele scrise de ziarul PROSPORT, din care spicuim: ***Apropiații antrenorului Popa susțin că după ultima etapă, bazându-se pe sprijinul suporterilor, va merge la conducere și va cere „ori eu,ori bucureștenii", referindu-se la Manta, Baldovin și Bogdan. Dar marea parte din membrii Consiliului de Administrație îi sunt ostili din cauza politicii de promovare a jucătorilor împrumutați de la Romvest, club privat aparținând foștilor conducători ai UTA-ei, Marin Lupaș și Ioan Ienciu.*** **Așadar...**

Roland Nagy: „Nu cred că a fost momentul pentru retragere, însă decizia îi aparține lui Ionuț Popa. Mai era doar o săptămână și - în plus - nu cred că motivele plecării sunt legate de înfrângerea cu Rapid. Sunt altele, pe care dânsul le știe cel mai bine. Nu vreau să mă pronunț în privința implicării unor jucători, în decizia lui nea' Ionuț. Nu comentez!"

Daniel Bogdan: „Nu știu care au fost motivele. Nu văd și nu cred că a existat un scandal între conducere și Ionuț Popa. Nu cred că era vreo problemă dacă mai stătea o săptămână la cârma echipei. Era ceva normal să mai rămână, căci eu știu că Ionuț Popa a făcut multe pentru echipa aceasta. Nu cred că a fost săpat de jucători. Cel puțin noi, care am venit, ne-a primit bine și nu i-am purtat pică. Nu mă interesează atitudinea lui Manta, dar și el are un caracter dificil. Nu cred că are ceva Petruș cu I. Popa."

Petruș Manta: „Nu știu de ce s-a ajuns aici și îmi pare rău că așa stau lucrurile. Nu cred - totuși - că antrenorul Popa trebuia să ia această decizie, de care eu, personal, am aflat de-abia astăzi (n.c. - ieri), din ziare. A fost prea târziu ca eu sau un alt coechipier să-l facem să-și schimbe hotărârea. Cât privește articolul apărut, luni, în PROSPORT, pot să vă spun că nu e nimic adevărat. Nu știu de ce s-a scris așa ceva."

Ciprian Luca: „Cred că plecarea antrenorului a fost inoportună. Pentru noi urma un retur mult mai ușor și împreună puteam salva echipa de la retrogradare. Acum, sincer îmi pare foarte rău pentru că am avut o relație specială cu Ionuț Popa. Noi, jucătorii, cred că avem să ne reproșăm doar rezultatele slabe, care într-un fel au provocat și neliniștea de la echipă. Poate dacă aflam mai repede de intenția antrenorului, mai încercam să vorbim cu dânsul pentru a-l determina să se răzgândească, însă, astăzi (n.a. ieri), când a intrat în vestiar pentru a-și lua rămas bun, contractul său era deja reziliat. Povestea din PROSPORT nu doresc să o comentez acum, poate altădată. Rămâne să vă dați dumneavoastră seama dacă ceea ce s-a scris în PROSPORT e adevărat."

LEO SFÂRA
CĂLIN MNERIE

Baschet feminin

La turneul de la Cluj

ȚINTA ICIM-ULUI: DOUĂ DIN TREI

Campionatul Diviziei A la baschet feminin se pune din nou în mișcare, cu ocazia turneului organizat la Cluj-Napoca în acest week-end. Ocupanta locului V, până acum, echipa arădeană va întâlni cele trei formații bucureștene: **Olimpia, Sportul Studențesc și Rapid**, în zilele de vineri, sâmbătă și duminică.

În ultima săptămână, antrenamentele la care au fost supuse fetele au alternat: pregătire fizică în aer liber și jocul cu mingea, fie la sala Sporturilor fie la Decebal, dar au avut de întâlnit și echipa de juniori a CSȘ Timișoara, în orașul de pe Bega. Având în vedere faptul că în afară de Rapid, de celelalte două grupări din Capitală B.C. ICIM a trecut în tur, vicecampioana ediției precedente speră la bifarea a două partide cu victorii. **„Mergem cu această intenție și nădăjduim că vom reveni acasă așa cum ne dorim. Și mai sperăm să nu se mai repete acea cădere din ultimele două sferturi, cum s-a întâmplat în disputele cu Sportul Studențesc și Livas Târgoviște"**, ne-a declarat Constantin Wühsch, directorul tehic.

Celelalte meciuri programate a avea loc în sala „Horia Demian" sunt:

- **vineri** Romcan Dej - Livas, CET Govora - Sportul Studențesc, „U" Cluj - Rapid.
- **sâmbătă** Livas - Olimpia, Romcan Dej - CET Govora, Sportul - „U" Cluj.
- **duminică** Govora - Livas, Olimpia -Rapid, „U" Cluj - Romcan Dej.

ADELA CIOLOCOI

Informații din șahul arădean

S-a încheiat Cupa de șah „1 Decembrie", competiție devenită tradițională, aflându-se la a 5-a sa ediție, în organizarea Casei de Ajutor Reciproc a Pensionarilor din Arad.

Au luat parte 32 de sportivi - 24 de jucători clasificați și 8 elevi.

După 7 runde pe primele locuri s-au situat, în ordine, următorii: locul 1-2 Chereches Marius și Coroeru Radu cu câte 6 puncte, departajați Bucholz; 3 Mândiță Geo (5,5 p.)

Între elevi cei mai bine clasați au fost următorii, în ordine: locul 1-2 Varga Norbert și Fericean Marius cu câte 3 puncte, departajați Bucholz; 3 Lazăr Cristian (2,5 p) 4-7. Bărbieru Daniel și Țandără Daniel cu câte 2 puncte, departajați Bucholz.

Organizatorii au acordat premii și diplome.

* * *

Recent s-a încheiat la Gyula (Ungaria) puternicul memorial „Erkel F." competiție tradițională care în această ediție a reunit 102 participanți în grupa valorică A; 28 participanți în grupa B.

Excepțional de bine organizată competiția s-a desfășurat în sala mare a Primăriei din Gyula.

În grupa A au luat parte jucători din 7 țări: 1 mare maestru (MM); 17 maeștri internaționali (MI); 9 maeștri FIDE (MF), numeroși maeștri (M) și candidați de maeștri (CD).

Țara noastră a fost reprezentată de un număr de 18 jucători dintre care 6 arădeni.

După 9 runde, pe locurile 1-4 la egalitate de puncte s-au clasat doi români Florescu Codruț (MI câștigătorul Memorialului „Halic" din acest an de la Arad) și Vayda Albert (MI) cu câte 7 puncte.

Dintre arădeni cel mai bine s-au clasat Chereches Marius, Mozes Ervin (MI) și Kelly Ladislau (CM) cu câte 5 puncte (într-un pluton de 18 jucători - locurile 16-34), urmați de Telbis Gheorghe (M) cu 4,5 puncte, Corodan Mircea (CM) cu 4,5 puncte și Farkaș Laurențiu cu 4 puncte.

* * *

În ziua de 30 noiembrie a.c., a avut loc la Gyula (Ungaria) întâlnirea amicală între reprezentativele orașelor Arad, Gyula, la 6 mese rezultatul fiind de 6-0 pentru echipa Aradului.

Arădenii au punctat în ordinea meselor după cum urmează:

1. Mozes Ervin; 2. Kelly Ladislau; 3. Ionescu Bogdan; 4. Popa Ovidiu; 5. Telbis Gheorghe și 6 Corodan Mircea.

TIBERIU GROZESCU

„Ploaie" de medalii în kick-boxing

Desfășurată pentru a sărbători ziua națională, competiția de kick-box de la Salonta a adus o sumedenie de medalii, în total 22, în contul cluburilor arădene. Competiția s-a dovedit a fi de bun nivel, cu participanți de valoare. Rezultatele reprezentanților noștri au fost următoarele:

Kick Box Resi Arad (antrenor Vasile Bizău): Daniel Vințeler, Cristian Docmanov, Ciprian Sumanariu - aur, Adrian Pavel, Vasile Florin Danci, Florin Rusu, Alexandru Ardelean - argint, Paul Hlihor, Ciprian Chivari, Marcel Rusu, Andreea Jiva - bronz.

Top Fighters Club Arad (antrenor Gabriel Moț): Andrei Buda, Tati Kiss Edith - aur, Alex Miclea, Lucian Șanta, Daniel Farcaș, Florin Farcaș - argint, Cosmin Tăutu, Mihai Vârtaci - bronz.

Panther Arad (antrenor Adrian Cârceanu: Marius Russ - argint.

Prodguard Arad (antrenor Sorin Jurma): Romina Huber, Ștefan Ciolpan - argint.

Pe echipe, Kick Box Resi Arad s-a clasat pe locul 2. Grupările arădene mulțumesc, pe această cale, sponsorilor: Resi, Petroserv, Aeroportul Arad, dr. Ștefan Sentici, Security și Pepsi.

A. HĂRȚĂU

S.C. ANNO S.R.L.
VĂ OFERĂ PRIN MAGAZINELE DIN

Arad str. Andrei Şaguna nr. 52, tel/fax 0257/213.111

- ŢEVI CUPRU dim. Ø 15-22 + fitinguri aferente
- ŢEVI MULTSTRAT dim Ø 16 - Ø 20 + conectori aferenţi
- ŢEVI PVC dim Ø 32 - Ø 110 + accesorii diferite

REZERVOARE WC „LAGUNA”
POMPE RECIRCULARE „GRUNDFOS”, „WILO”
TERMOMETRE, MANOMETRE, „SUPAPE”
ROBINEŢI CALORIFERE 1/2 - 3/4 „ICMA” „TESA”
ROBINEŢI TERMOSTATAŢI 1/2
ROBINEŢI SFERICI apă 1/2 - 2 gaz 1/2 - 3/4

- Ţigle JAMINA import Ungaria

Modele: POLKA, KERINGÓ, CSARDAS, TANGO
Glazurate şi neglazurate.

Societatea asigură transport gratuit la domiciliu pe raza municipiului Arad.

Arad, Andrei Şaguna nr. 39 tel/fax: 0257-228.111

- FAIANŢĂ IMPORT - SPANIA, ITALIA „KEROS”, „ZALA”
- GRESIE IMPORT SPANIA, ITALIA „KEROS”, „ZALA”
- PARCHET LAMINAT
- LAMBRIURI
- CABINE DUŞ
- VANE HIDROMASAJ
- ADEZIVI + ACCESORII DIFERITE

(2734502)

S.C. ARAUTO LEASING S.R.L.
2900 ARAD str. Dr. Ioan Raţiu nr. 13 tel: 0745.10.63.63
www.arautoleasing.ro radu.farcas@arautoleasing.ro

- **OPEL ASTRA** 1.7 DTI CARAVAN AN 2000 KM. RULAŢI 80.000. CLIMA, AIRBAG, ABS PREŢ CIP 8.950 EURO
- **VW PASSAT VARIANT** 1.9 TDI AN 2000 KM. RULAŢI 72.000 CLIMATRONIC, AIRBAG ABS, ESP, PREŢ CIP 13.600 EURO
- **AUDI A4** TDI 2.5 V6 AN 2000 KM. RULAŢI 108.000 AIRBAG, ABS, NOU CLIMATRONIC, PREŢ CIP 13.700 EURO

OFERĂ O GAMĂ DIVERSIFICATĂ DE AUTOTURISME ŞI AUTOUTILITARE

LA PREŢURI AVANTAJOASE CU PLATA
CASH, LEASING, SAU RATE 12, 24, 36, 48 LUNI.
PERSOANELE FIZICE AVANS 15% → DOBÂNDA 9% PE AN
SOCIETĂŢILE COMERCIALE AVANS 20% → DOBÂNDA 9% PE AN

(1586231)

s.c. Centrosoja Service SRL
Arad, str. Poetului nr. 105-107

Angajează

- **mecanici atelier**
- **mecanici agricoli**
- **tractorişti-rutierişti**

CONDIŢII: disponibilitate la program prelungit cu retribuţie substanţială.

Cei interesaţi sunt rugaţi să se prezinte la sediul firmei între orele 9,00-14,00.

(2734749)

AFL EUROPE

În vederea extinderii activităţii de producţie în noua uzină de sisteme de distribuţie electrică pentru autovehicule (cablaje) din Nădab/Chişineu-Criş

SC ALCOA FUJIKURA SRL
(membră a Grupului Alcoa)
Scoate la concurs postul

1. Inginer protecţia muncii

Cerinţe

- experienţă în domeniul protecţiei muncii
- studii superioare tehnice
- cunoaşterea limbii engleze sau maghiare constituie avantaj,
- cunoştinţe de operare PC

Societatea noastră asigură pregătire profesională la nivelul cerinţelor mondiale, asigură continuitate în pregătire şi perfecţionare precum şi transport la locul de muncă.

Rugăm pe cei interesaţi să-şi trimită C.V.-ul în limba engleză împreună cu copiile certificatelor de studii şi/sau specializare, pe fax la numărul: 0257-307136 sau la adresa: SC ALCOA FUJIKURA SRL, Nădab, DN 79, km 37,5, jud. Arad sau pe adresa de e-mail Daciana Rosca @alcoa.com.

(2734756)

Cumpără
în perioada 2-7 decembrie
orice produs Chic
şi indiferent de valoare
participi la concursul Chic
unde poţi câştiga
un weekend la Viena
oferit de
agenţia de turism Juniorul Chic

(C.A.)

SC EUROCONSULT SRL
ANGAJEAZĂ
ASISTENTĂ MANAGER

- **bune cunoştinţe de operare PC şi internet (e-mail)**
- **profesionalism**
- **prezenţă agreabilă**
- **disponibilitate la program prelungit**
- **seriozitate, spirit de echipă, responsabilitate**

CV + scrisoare de intenţie se depun la sediul firmei, str. **Gh. Popa (fosta Stejarului), nr. 7, ap.1,** Arad sau pe e-mail la **euroconsult.arad@xnet.ro** până în data de 10 decembrie 2002.

Vor fi solicitaţi pentru interviu doar candidaţii selecţionaţi.

Informaţii la 0257-257.143, 0257-228.505.

(2734580)

Administraţia de Drumuri şi Poduri a Judeţului Arad

cu sediul în Arad, str. Gheorghe Popa nr. 1 bis

organizează în data de 06 ianuarie 2003 orele 9,00, concurs pentru ocuparea postului de

Şef serviciu licitaţii-contractări-consilier categoria A, clasa I, gradul 2.

Condiţii de participare ▲ inginer drumuri şi poduri ▲ vechime minim 15 ani ▲ experienţă în domeniul licitaţiilor ▲ cunoştinţe operare PC

Depunerea dosarelor până în data de 17.12.2002 ora 12.

Relaţii suplimentare şi bibliografie la sediu sau la telefon 253.728. (2734753)

PRIN MAGAZINELE
SC BENDEA SRL
situate în Arad, B-dul Revolutiei Nr. 26-30, tel. 231.853, str. Liviu Rebreanu Nr. 68, tel. 250.905 str. Eftimie Murgu colt cu Pădurii, tel. 228.966

Program zilnic 9 - 17,00
Sâmbătă 9 - 13,00

Vinde LA CELE MAI AVANTAJOASE PRETURI:

- *Materiale de construcţii (ciment, var, BCA, rigips, oţel beton) membrane izolatoare, plasă rabiţz, plasă gard, polistiren expandat plăci azbociment, cule, sârmă*
- *Tablă zincată, cutată şi neagră şi decapată*
- *Instalaţii sanitare şi accesorii pentru încălzire, vopsele şi adezivi, vată minerală*
- *Baterii import (Italia)*
- *Căzi cu hidromasaj, dulapuri baie Elveţia*
- *Calorifere aluminiu, calorifere oţel, cazan pentru încălzire pe gaz boilere electrice, boilere pe gaz.*
- *Toată gama de ţevi, fitinguri şi garnituri*
- *Parchet lamelar, lambriuri toate culorile*
- *Faianţă şi gresie diferite modele, culori* → *la cele mai mici preţuri*
- *Tavan casetat AMS import Austria*

VÂNZĂRI ÎN 36 RATE

AVANS 0

(2360750)

S.C. C.T.P. S.A.

cu sediul în Arad, str. Calea Victoriei nr. 35-37

ORGANIZEAZĂ LICITAŢIE PUBLICĂ

cu vânzare conf. L. 15/1994 în zilele de 20.12.2002; 06., 13.01.2003 orele 10 pentru următoarele mijloace fixe:

- **autoturism ARO 244**, an fabricaţie 1991, preţul de pornire al licitaţiei 20.000.000 lei
- **autoturism ARO 10**, an fabricaţie 1984, preţul de pornire al licitaţiei 10.210.000 lei

Informaţii suplimentare se pot obţine de la sediul societăţii, serviciul tehnic, telefon 230912 int. 195.

(2734754)

Inspectoratul de Protecţie a Mediului Arad

organizează concurs pentru ocuparea postului vacant de

CONSILIER,
categoria A, clasa I, grad 1, specialitatea industrializarea lemnului.

Condiţii: absolvent al învăţământului de lungă durată, vechime în specialitate minim 17 ani. Data organizării concursului 15.01.2003 la sediul IPM - Arad, str. B-dul Dragalina nr. 16, tel. 280331.

Ultima zi de înscriere la concurs 10.01.2003.

(2734751)

Publicaţie de vânzare În temeiul art. 54, art. 55 şi art. 112 din O.G. 11/1996 privind executarea creanţelor bugetare prin Legea 108/1996, cu modificările şi completările ulterioare, precum şi în temeiul art. 439(1) Cod procedură civilă cu modificările şi completările ulterioare

SE FACE CUNOSCUT prin prezenta ca în ziua de 19, luna DECEMBRIE, anul 2002, orele 10, în localitatea Arad, B-dul Iuliu Maniu nr. 74

SE VOR VALORIFICA PRIN LICITAŢIE PUBLICĂ bunurile mobile, aparţinând debitorului SC ELCO SA (evaluate în lei, preţul necuprinzând TVA), Licitaţia III:

Condiţii de participare: taxa de 10% din preţul de începere a licitaţiei pentru bunurile pe care intenţionează să le cumpere, cel târziu până la începerea vânzării.

Informaţii suplimentare se pot obţine la sediul Casei Judeţene de Pensii Arad, str. Gh. Lazăr nr. 20 camera 218 sau la telefon: 281320 int. 113.

(2734755)

Dragostea ramane....

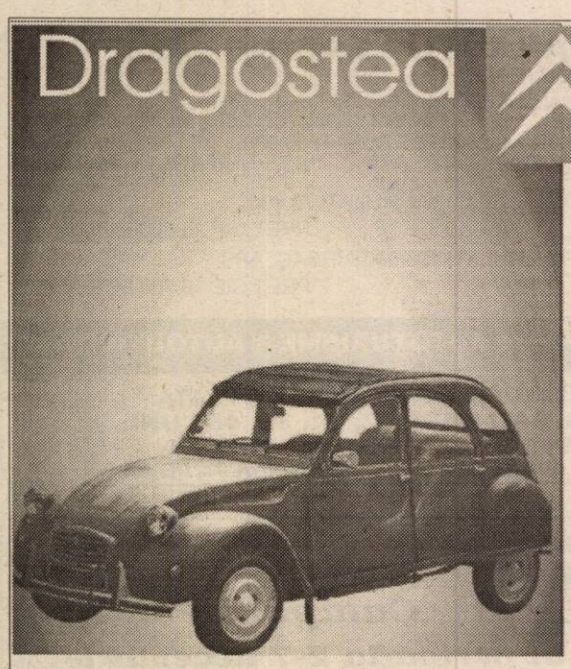

Motor 1.4 HDI cel mai rafinat şi silenţios diesel de ultimă generaţie.
Consum min. 3,5 l /100 km.
Nivel de echipare standard, confort şi ţinută de drum fără concurenţă.
Acum şi DRIVE TEST!

CITROËN C3
LA VIE EST BELLE

(2734747)

CITROËN LUXCAR ARAD

Str.V.Roaita nr.4, Arad (lânga Bank post) Tel-Fax 0257 338 173 E-mail luxcar_arad@hotmail.com

Din 25 noiembrie STOP Până în 31 decembrie

Cu Optima

Descoperă SURPRIZA

(1356239)

CUMPĂRĂ CE VREI
CUMPĂRĂ CUM VREI
DE MINIM 400,000 LEI

ŞI PRIMEŞTI
O PEREChE DE CIORAPI SAU ŞOSETE MONDEX

OPTIMA R s.r.l. Calea VICTORIEI 60 - 62 (vis a vis S.I.F. Banat-Crisana)

S.C. MODA S.A. ARAD

SCOATE LA LICITAŢIE PUBLICĂ

următoarele mijloace de transport:

1. **Autocamionetă ARO 320 D.** an fabricaţie 1994
2. **Autoutilitară TV - 14 F.** motor „Andoria" an fabricaţie 1992.

Licitaţia va avea loc în perioada 9-12 decembrie, zilnic la ora 12.

Informaţii la telefon: 212313 între orele 8,00 - 15,00.

BANCA « TRANSILVANIA »SA

prin Sucursala ARAD ofera clientilor sai :

CERTIFICATE DE DEPOZIT NOMINATIVE

ÎN LEI SI VALUTĂ

Caracteristici :
- Confidentialitate si siguranta pentru economiile depunatorilor
- Dobanzi atractive si ferme pe toata perioada pentru care au fost emise
- Posibilitatea rascumpararii inainte de scadenta
- Garantarea sumelor inscrise in certificatele de depozit de catre Fondul de Garantare Depozitelor

Electrica S.A.

În data de 18.12.2002 orele 10

va avea loc un concurs pentru ocuparea postului de

electrician furnizare energie electrică

în cadrul Centrului de Relaţii cu Clienţii Arad Municipal.

Condiţii pentru ocuparea postului:
- studii: şcoala profesională specialitatea electrician CSR (centrale, staţii şi reţele electrice) sau liceu de specialitate
- domiciliul stabil în municipiul Arad

Înscrierile la concurs se fac până în data de 16.12.2002.

Actele necesare pentru înscriere, tematica, bibliografia şi informaţii suplimentare se pot afla de la Compartimentul Gestiune Personal, telefon 205710. (2734768)

BANCA COMERCIALA ROMANA
Banca de care aveţi nevoie !

Cu BCR Maestro, te simţi bine oriunde în lume !

Intră în posesia unui card BCR Maestro în perioada 21 octombrie - 21 decembrie 2002
şi vei câştiga premii substanţiale în cadrul campaniei promoţionale
"Cu BCR Maestro te simţi bine oriunde în lume".
Informaţii suplimentare poţi afla de la orice unitate BCR sau pe site-ul:
www.bcr.ro

(2734764)

ANIVERSĂRI

În buchetul vieţii tale, astăzi a înflorit a 22-a floare, să-ţi fie viaţa sărbătoare şi viitorul fericit. Un călduros „LA MULŢI ANI!" pentru,
ANCUŢA AILIESEI.
Cu toată dragostea mami, tati şi Cosmin.

22 de trandafiri albi şi un călduros „LA MULŢI ANI!" pentru
ANCUŢA AILIESEI
din partea bunicilor Costică şi Maricica Ghilan din ROŞCANI-IAŞI.

Azi, când a înflorit a 22-a floare din buchetul vieţii tale
ANCUŢA AILIESEI,
ne alăturăm şi noi de cei dragi care îţi urează „LA MULŢI ANI!", din partea surioarei tale Alina, cumnatului Sorin şi nepoţica Alexandra din ROŞCANI-IAŞI.

VÂNZĂRI APARTAMENTE O CAMERA

Vând garsonieră Confecţii, contorizată, 4.000 Euro, negociabil. Telefon 515141, 272232. (4724253)

VÂNZĂRI APARTAMENTE DOUĂ CAMERE

Vând apartament la casă, 2 camere, central, Legea 112, apă, gaz, încălzire proprie; negociabil. Telefon 210288; 0744.522.034. (29824)

Vând apartament 2-3 camere, Vlaicu-Micălaca, convenabil. Telefon 256100; 279718; 0744.542.931. (29952)

Vând apartament 2 camere, decomandat şi amenajat modern la cheie + garaj şi boxă, Micălaca bloc 104, etaj II, preţ negociabil 21.000 Euro. Telefon 265944; 0745.104.215. (29921)

Vând apartament 2 camere, tot confortul, Chişineu-Criş, 8.000 $. Telefon 522008. (4226811)

Ocazie! Vând apartament 2 camere, Miron Costin, contorizat, 75 mp, balcon închis, ocupabil. Telefon 284521; 0744.150.688. (20032)

Vând apartament 2 camere în staţiunea Moneasa. Telefon 0723.479.896; 313025. (30144)

Vând apartament 2 camere, parter, zona Romană. Telefon 286150. (30121)

Vând apartament 2 camere, etaj II, Podgoria, 20.000 Euro. Telefon 0766.323.537. (30152)

Vând apartament 2 camere, decomandat, Grădişte, P. Rareş, 14.500 Euro, negociabil. Telefon 0721.452.979; 0723.732.113. (30188)

Vând apartament 2+1 camere, ultracentral. Telefon 214428. (30205)

VÂNZĂRI APARTAMENTE TREI CAMERE

Vând apartament 3 camere ultracentral, parter, 24.000 $, canapea 2.500.000 lei. Telefon 270954. (29724)

Vând apartament 3 camere Chişineu Criş, toate îmbunătăţirile, avantajos. Telefon 0744.808.447. (29783)

Vând apartament 3 camere central, suprafaţa 120 mp, intrare din stradă. Telefon 0788.328.052. (30113)

Vând apartament în casă, 3 camere, str. Cosbuc, 26.000 Euro. Telefon 233120. (29754)

Vând apartament 3 camere, ultracentral, la casă, neamenajat, str. Lacului nr. 3/4, etaj I, Legea 112, sau schimb cu garsonieră confort I plus diferenţă, preţ informativ 30.0000 Euro, negociabil. Telefon 265944; mobil 0745.104.215. (29921)

VÂNZĂRI APARTAMENTE PATRU CAMERE

Vând apartament 4 camere deosebit finisat, zona Intim, scări interioare, încălzire proprie, semimobilat. Telefon 250259, seara. (2734749)

VÂNZĂRI CASE

Vând urgent casă cu grădină 8 arii, Covăsânţ. Telefon 280377; 385058. (29932)

Vând în Neudorf, comuna Zăbrani, casă mare, din cărămidă + anexe, curte şi grădină mare. Telefon 0744.127.307. (29576)

Vând 2 case în Felnac, nr. 133 (Moga). Telefon 0745.320.938; 0740.632.011. (29809)

Vând casă mare, str. Dosoftei, Arad. Telefon 0745.320.938. (29809)

Vând vilă - Vlaicu. Telefon 0745.634.885; 276553. (28369)

Vând casă 2 camere + hol + anexă, teren 700 mp, front stradal 13 m, utilităţi, Micălaca, str. Constanţa 8, 25.000 USD fix. Telefon 0722.588.642. (4723645)

Vând casă mare Pârneava, preţ 43.500 USD, negociabil. Telefon 0257 - 251471. (30099)

(Continuare în pagina 13)

S.C. TRANSDARA S.A. ARAD.

ANGAJEAZĂ
CONDUCĂTORI AUTO - tansport internaţional de marfă
CONDIŢII:
- vechime min. 5 ani ca şofer
- vârsta max. 40 ani
- domiciliu în Arad, telefon
- permis de conducere gradele B, C, E
- fără desfaceri disciplinare a contractului de muncă

EFECTUEAZĂ
- INSPECŢII TEHNICE PERIODICE pentru toate tipurile de autovehicule la preţuri care sfidează concurenţa.

SOLICITĂ
- OFERTE DE LA CABINETE DE MEDICINA MUNCII, în vederea încheierii unui contract sub formă de abonament lunar/persoană pentru asigurarea de servicii medicale diverse. (C.A.)

RELAŢII: la sediul firmei str. L. Rebreanu nr. 95, sau tel.: 256308; 256309; fax: 0257/256302

(Urmare din pagina 12)

Vând casă cu 1 ha teren aproape de Arad, preţ 4.800 $, eventual rate. Telefon 0722.659.084. (0228413)

Vând 2 case în Secusigiu nr. 373. Telefon 197. (30119)

Vând casă 170 mp + grădină 2.800 mp, str. Cetăţii nr. 17. Telefon 286050. (30124)

Vând 2 case în Grădiste, poziţie bună. Telefon 231702. (30184)

Vând casă cu dependinţe, grajd, bucătărie de vară, magazii lemne şi alimente, grădină, în Sebiş, cartier Prăjeşti, str. Berzei nr. 7. Informaţii telefon 0259/ 416050. (3222936, Ag. Sebiş)

Vând două corpuri casă, mobilată, baie, pivniţă, grădină, anexe, 9.500 Euro, negociabil. Telefon 0721.565.782; 264161. (4724027)

VÂNZĂRI SPAŢII

Vând cameră, bucătărie, cămară, antreu, gaz, ATELIER 80 mp, trifazic. Str. Căpitan Ignat nr. 23. (30106)

VÂNZĂRI TERENURI

Vând teren investiţii în incinta fostelor Sere (Alfar). Telefon 0745.365.755; 235171. (29902)

Vând teren la şoseaua de centură, zona Grădiste-Micălaca. Telefon 0722.238.837. (29896)

Vând teren 750 mp, cu casă modestă, str. Petru Rareş. Telefon 0722.238.837; 218148. (29896)

Vând teren intravilan 3.830 mp în Arad, str. Câmpia Turzii 54. Informaţii telefon 286514. (29856)

Vând teren 2 ha, situat pe drumul Curticiului, în apropierea şoselei de centură, posibilităţi apă, curent, gaz. Telefon 0740.252.855. (30103)

VÂNZĂRI AUTO

Vând Citroen BX Diesel, hidraulic, înmatriculat. Telefon 0723.324.883; 0788.333.614. (29982)

Vând OMEGA 2,5 Diesel cu motor BMW, 1995, climă, full option, stare excepţională, negru metalizat. Telefon 0722.292.611. (29987)

Vând Dacia 1310, an 1988, CIV, verificare, spoilere, preţ 800 $, negociabil. Telefon 0745.880.830. (30195)

Vând ANVELOPE ARO, Jeep - 500.000; autoturisme 13, 14 - 300.000; 15, 16 - 400.000 şi camioane. Telefon 259339, 563027; 0744.706.321. (29372)

Vând tractor 445 DT cu cabină, stare bună, 3.300 Euro. Telefon 0722.298.298; 287340, între orele 8-18. (29878)

Vând tractor U-650. Telefon 0740.944.300. (30010)

Vând Espero, 1996, alb, climă, ABS, jenţi aluminiu. Telefon 0744.552.086. (30033)

Vând acte Renault Trafic Diesel 2068 cmc, preţ 1.200 Euro. Telefon 0745.827.725. (29648)

Vând Dacia papuc 1600 l, tracţiune faţă, an 2000, preţ 3.200 $. Telefon 0745.650.307. (4226813)

Vând avantajos Dacia Berlină roşie, 2000, vizibilă zilnic. Telefon 257670. (30038)

Vând autoutilitară TV 35, 4 tone, 1.000 Euro. Telefon 468082. (4724259)

Vând BMW 735 i, an fabricaţie 1989, stare excepţională, preţ 4.500 Euro, negociabil. Telefon 0257 - 279912. (30061)

Vând U 650 stare perfectă. Telefon 0257 - 461246. (30055)

Vând Dacia 1310, stare bună de funcţionare, 1984 şi o maşină Dacia pentru piese de schimb. Telefon 352990. (1856281)

Vând ARO 320, carosat, motor Braşov, preţ negociabil. Telefon 462604. (4724451)

Vând Ford Mondeo 1,8 j, an fabricaţie, 1995, electric, 112.000 km la bord, preţ 5.200 Euro. Telefon 0744.512.505. (29981)

Vând microbuz Mercedes MB 100, an fabricaţie 1988. Informaţii telefon 0722.336.307 sau fix 283020. (30052)

Vând Dacia Berlină, albă, noiembrie 2000. Telefon 279674; 0745.301.339. (29965)

Vând (schimb cu microbus) camion Ford de 10 t, cu prelată. Relaţii telefon 370285, seara. (30074)

Vând autoturism VW Jetta 2, anul 1987, benzină, 2.800 $, negociabil. Telefon 0744.928. 331. (30127)

Vând VW Jetta, 1600 Diesel, 1982, 1.650 USD. Telefon 260331. (4724267)

Vând Ford Escort Combi Diesel, 1986, 800 Euro; Mazda 626 Diesel, 1986, 900 Euro. Telefon 322439; 0740.091.803. (4724265)

Vând Dacia 1310, 86.000 km rulaţi, preţ 1.300 Euro, negociabil. Telefon 0257/244581. (4724261)

Vând Dacia 1300, în stare de funcţionare. Telefon 213209. (30131)

Vând Dacia 1310, an 1988, cu CIV şi numere noi, 5 viteze, 750 $. Telefon 0723.045.296. (30128)

Vând Renault 5, acte la zi, an 1983, preţ negociabil. Telefon 0745.784.112; 0744.625.058. (30139)

Vând Audi 100 CC benzină, injecţie, foarte multe extrase, nerulat în ţară, impecabil, plus acte pentru Audi 100 CC la numai 1.490 Euro, negociabil. Telefon 0257/272677; 0722. 344. 719. (30174)

Vând Ford Tranzit marfă, lung şi semiînalt, fabricaţie 1996. Telefon 0722.344.865; 0744. 773.750. (30181)

Vând Peugeot 309 Diesel, motor 1,9 cmc. Telefon 0722. 344.865; 0744.773.750. (30181)

Vând urgent autocamion IFA L 60, 1989, stare perfectă, 3.000 Euro, negociabil. Telefon 252961; 0722.250.527. (30193)

VÂNZĂRI ELECTRO

Vând COMBINĂ COSMETICĂ 4 funcţii. Telefon 0723. 324.883. (29982)

Vând TELEVIZOARE deosebite, modele noi, plastic, diagonală mare, teletext, telecomandă, cu garanţie, NOKIA, NORMANDE, RFT, preţuri între 180-350 $. Telefon 0722.706.535. (30030)

Vând foarte ieftin, garanţie, TELEVIZOARE COLOR, MAŞINI AUTOMATE, COMBINE şi LĂZI frigorifice. Telefon 274600. (29810)

Vindem cheş şi în rate (second hand) MAŞINI de SPĂLAT, TV COLOR, FRIGIDERE, COMBINE, LĂZI, VITRINE FRIGORIFICE, CONGELATOARE, ASPIRATOARE, VIDEO, Calea Radnei nr. 225. Telefon 0257-259339, 563027; 0744.706.321. (29372)

Vindem CASE MARCAT, CÂNTARE ELECTRONICE, CONSUMABILE. Telefon 272727. (29915)

Vând ladă frigorifică Artic 400 lt, nouă, preţ 200 Euro. Telefon 385118. (29978)

Vând urgent TV color Saba, diagonală 72, plastic, stare bună de funcţionare. Telefon 234274; 0744.193.504. (30111)

Vând Nokia 3310 şi Alcatel 311, noi. Telefon 0740.657.172. (30130)

Vând AMD KG 233 MHz 64 MB SDRAM HDD 10 GB, placă video 8 MB, CD ROM 48 x monitor 14 programe, jocuri, preţ 7.000.000 lei, negociabil. Telefon 273560. (30147)

Vând frigider Artic mare, congelator nemţesc patru sertare 1.500.000. Telefon 273965. (4724271)

Vând televizor, maşină spălat, video, presou Saeco, fier călcat. Telefon 279582. (4724028)

VÂNZĂRI DIVERSE

Vând sufragerie „Drobeta", birou, bibliotecă, canapea extensibilă, chiuvetă fontă, impecabile. Telefon 254424. (30002)

Vând convectoare, boilere, termoteci pe gaz. Telefon 253973; 0723.727.470. (30231)

Vând dormitor Ludovic şi Stil, garnişe, scară din fier, preţuri convenabile. Telefon 271120; 0745.169.760; 0744.541.230. (29400)

Vând pian scurt vienez. Telefon 0744.127.307. (29576)

Vând PLASĂ GARD ZINCATĂ, 25.000 lei/kg, COTURI şi BURLANE FUM, 35.000 lei/buc, str. VRABIEI 4. Telefon 289997.

Vând LEMNE DE FOC, esenţă tare. Telefon 282878; 0744.341.914. (29785)

Vând căţei Dog German Arlechin, vaccinaţi, deparazitaţi, 2 luni, preţ 50 Euro, negociabil. Telefon 210181; 0745.162.513; 0745.023.641. (29880)

Vând 3.000 kg tărâţe la 30 km de Arad. Telefon 0740.142.327. (3142500)

Vând 2.000 kg sămânţă lucernă. Telefon 0744.778.454. (4226807)

Vând porci graşi. Telefon 282251. (29989)

Vând cantitate mare de fân din anul acesta. Informaţii la telefon 0721.699.334. (30035)

Vând TERMOTECI Vaillant, BOILERE pe gaz. Garanţie. Telefon 0740.249.544. (30096)

Vând BOLŢARI 300x250x 200, 8.200 lei, mc - 550.000. Telefon 0257/281491; 0722. 381.750. (29403)

Vând HAINE second-hand de sezon, sortate, nesortate, la cele mai bune preţuri. Telefon 0744.668.346. (30105)

Vând ieftin dormitor negru în stare bună. Telefon 250966. (30107)

Vând mobilă combinată, lucrată după comandă. Telefon 252628. (29728)

Vând PARCHET FAG, PERVAZURI (fag, stejar), PALUX. Telefon 235271; 0744.555.338. (29936)

Vând aragaz cu patru ochiuri şi frigider. Telefon 219041. (29975)

Vând frigider, congelator, ladă frig, combină frig, vitrină frig, maşină spălat automată, cu garanţie; casă. Telefon 210613. (30021)

Vând CHERESTEA BRAD şi elemente de ŞARPANTĂ. Telefon 0723.185.820; 0723.1 85.931. (30031)

Vând TERMOTECĂ VAILANT. Ofer garanţie 1 an. Telefon 531106. (30110)

Vând garaj metalic, electrificat, canal, în zona Podgoria. Telefon 213209. (30131)

Vând pompă de apă, maşină de cusut electrică. Telefon 0721.097.651. (30135)

Vând colţar piele nou, 550 $ (maro). Telefon 236694. (30145)

Vând colţar piele, culoare neagră. Telefon 368784; 0745. 963.467. (30158)

Vând canapea extensibilă şi două fotolii. Telefon 243083; 0740.506.444. (30173)

Vând fereastră 3 canate, geam, rolete, complet. Telefon 231833. (30185)

Vând azot şi uree. Telefon 0744.273.745; 0257/468549. (30179)

Vând 2 mobile combinate şi 1 dormitor. Telefon 245134; 240756. (4724272)

Vând NISIP, BALAST, la domiciliul clientului. Telefon 279063; 0721.454.706. (4724029)

CUMPĂRĂRI TERENURI, IMOBILIARE

Cumpăr teren arabil în comuna Grăniceri. Telefon 228592 sau 0744.788.111. (28694)

Cumpăr apartament, garsonieră. Telefon 256100, 279718; 0744.542.931. (29952)

Cumpăr locuinţă 1-2 camere, preţ convenabil. Telefon 0740.848.239. (30044)

Cumpăr urgent apartament 2-3 camere (decomandate), ofer 9.500 USD. Telefon 0257/ 263387. (30148)

CUMPĂRĂRI AUTO

Cumpăr Dacie între anii 1985-1995, numai cu CIV şi numere noi, cu probleme caroserie. Ofer între 8-17 milioane. Telefon 0723.837.619. (29945)

Cumpăr remorcă cu 2 axe pentru microbus. Telefon 0745.680.589. (29594)

Cumpăr talon Mercedes Combi Cobra, 1980-1984. Telefon 0740.940.670. (30146)

CUMPĂRĂRI ELECTRO

Cumpăr frigider 600.000-700.000; congelator, combină frig 1.200.000; televizor carcasă plastic 1.500.000; maşină spălat. Telefon 273965; 0721. 838.968. (4724270)

CUMPĂRĂRI DIVERSE

Cumpăr 3.000 kg grâu de panificaţie la Sântana. Telefon 0740.142.327. (3142500)

LOCURI DE MUNCĂ

Angajăm IFRONIŞTI; SUDOR electric şi autogen; TRACTORIST cu carnet rutier-ist (posibili pensionari). Telefon 270079.

Angajăm CASIERĂ pe calculator şi FETE lucrător comercial. Telefon 270079.

Ziarul „Adevărul" organizează

CONCURS PENTRU OCUPAREA UNUI POST DE REDACTOR

Cei interesaţi vor depune până vineri, 6 decembrie (inclusiv) la secretariatul redacţiei, între orele 9-13 o cerere, însoţită de un scurt CURRICULUM VITAE.

Informaţii la telefon 281802

LORI COMIMPEX, fabrică încălţăminte, angajează CUSĂTOARE, MAŞINISTE. Telefon 278754. (29852)

„ROMDIL" BAIA-MARE, angajează SUDORI, MECANICI, INGINER MECANIC. Telefon 0722.934.331; 0262-274725. (29676)

Angajez ŞOFER DISTRIBUITOR pâine, disponibil program prelungit şi VÂNZĂTOARE - GESTIONARĂ. Telefon 0744.597.431. (4724257)

Firmă distribuţie angajează OPERATOR CALCULATOR, AGENŢI de VÂNZĂRI. Salarizare deosebită. CV la fax 0257 - 253222. (30114)

Angajez VÂNZĂTORI în piaţă. Telefon 0744.580.907. (30108)

SC TRANSCAR INTERNATIONAL angajează: COMISIONAR VAMĂ pentru punctul de lucru NĂDLAC, persoane cu experienţă în activitatea de comisionar vamal, cunoştinţe calculator, domiciliul în Arad, permis de conducere. Relaţii la telefon 0269/231113 sau 0269/231012 int. 355 sau 354, între orele 7.30-16. (30115)

TOP SECURITY SERVICE angajează PERSONAL PAZĂ (femei) şi OFIŢERI DE SERVICIU. Telefon 281410. (30120)

MAXIM SUPERMARKET angajează VÂNZĂTOARE şi VÂNZĂTORI. Prezentarea zilnic, sediul firmei. Telefon 259319. (30126)

SC DAF ARAD SERVICE SRL angajează: MECANICI AUTO cu experienţă; MAISTRU-MECANIC; AGENT VÂNZĂRI - camioane; AGENT VÂNZĂRI - anvelope. Informaţii la telefon 0257/272200. (4724263)

Angajăm cu contract de muncă CONFECŢIONER TEXTILE maşină cusut, pentru FRANŢA. Telefon 0744.669. 376; 514755. (30155)

Angajez VÂNZĂTOARE în Piaţa Soarelui. Telefon 257800. (30153)

S.C. 3 & B TEXTIL angajează FEMEI pentru lucru în domeniu TEXTIL. Telefon 287391. (30166)

SC AC PARKET SRL angajează GESTIONAR-VÂNZĂTOR. Informaţii telefon 0744. 390.440. (30164)

COMISIONAR VAMAL angajez DECLARANŢI VAMALI şi CONTABIL. Căutăm ELECTROSTIVUITOR pentru ÎNCHIRIAT. Telefon 275474; 0744.697.123. (30163)

SC „AZIMUT" angajează PERSONAL în domeniul TEXTIL. Telefon 256044. (30161)

Angajăm COORDONATOR ATELIER CONFECŢII TEXTILE şi CROITOR. Telefon 284736; 0744.774.502. (30175)

RESTAURANT LAKE-GROVE angajează DJ cu contract de muncă. Telefon 0745.258.251; 0744.639.809. (30169)

Colegiul Naţional „ELENA GHIBA BIRTA", organizează concurs pentru ocuparea postului de ÎNGRIJITOR în 15 decembrie 2002. Informaţii la secretariatul şcolii. (30177)

SC scoate la concurs pentru TINERI 10 posturi DEPARTAMENT PROMO. Asigurăm 4.900.000 salar, carte muncă. Telefon 276817 (9-16). (30183)

RESTAURANT „IL PADRINO" angajează OSPĂTARI(E) - tineri. Telefon 211994, orele 8-16. (30192)

Firmă de încălţăminte în CURTICI angajează CROITORI la ŞTANŢĂ şi la CURĂŢAT manual. Telefon 206164. (30191)

SOCIETATE COMERCIALĂ oferin lucru sistem LOHN, articole sportive (treninguri, pantaloni scurţi) şi cămăşi. Telefon 0722.519.905. (4724268)

PRESTĂRI SERVICII

Repar ieftin FRIGIDERE, CONGELATOARE, garanţial, deplasare gratuită. Telefon 217451; 0722.417.397. (30180)

SC SILDOR PROD SRL. Reparaţii: FRIGORIFICE casnice şi comerciale. VINDE: VITRINE FRIGORIFICE NOI. Telefon 0257 - 349121, 0257 - 270622, 0722.630.442. (c)

Şcoala şoferi „PODOABĂ", ABCE, VICTORIEI 34, face înscrieri. Telefon 256050, 228295, 243626. (30125)

Executăm: CONFECŢII METALICE, porţi, garduri, grilaje, copertine, SCĂRI INTERIOARE, balustrade, MOBILIER METALIC, etc. Telefon 270338; 0745.782.952. (30154)

Execut lucrări ZUGRĂVELI, FAIANŢĂRI, TENCUIELI, garantăm calitate. Telefon 258550; 0745.267.058. (30167)

Execut felurite CONSTRUCŢII, FINISAJE, interioare, convenabile. Nu consumăm alcool. Telefon 229314. (30172)

DIVERSE

Sunt anonim din Arad. Aduc pe această cale a ziarului mii de mulţumiri doamnei IRINA, fiica doamnei GHEORGHE RODICA pentru cazul meu cel rezolvat. Mi-a scos argintul viu. Telefon 0721.876.319. (30142)

(Continuare în pagina 14)

(Urmare din pagina 13)

Stimați cititori, ținem să vă anunțăm că prințesa Magiei albe,
VALENTINA
se află în Arad, venită cu noi leacuri știute numai de ea. În Postul Crăciunului, ea lucrează cu lucru sfânt. Pentru informații, 0721.564.457. (30090)

Anonim. Sănătate
VALERIEI ZENA,
m-a lecuit de patima BEȚIEI. Telefon 0257/279568; 0744.288.220. (29954)

Apelați la preotul
ANDERSON,
cu cele mai puternice haruri parohiale, dezleagă cununii, sfârșește alcoolismul, impotența, epilepsia și totul ce depinde de dânsul. Anonim, doresc ani mulți de trăit să rezolve în continuare publicul. Așa cum cazul meu a fost mai puțin obișnuit, îi doresc sărbători fericite. Apelați cu încredere, telefon 0724.704.4 44. (30150)

Anonim. Mulțumesc din suflet prezicătoarei
VERONICA
că mi-a scos argintul viu, desface orice tip de farmece. Telefon 262484. (30149)

Anonim, mulțumesc doamnei,
MARGARETA,
că m-a împăcat cu soția mea. Telefon 0257-368624; 0723.925.449. (30199)

Anunțăm arădenii că
GHEORGHE ELISABETA
MAMA SPANIA
se află în ARAD. Suntem un grup de cetățeni rezolvați de puterile ei magice. Adevărata magiciană, cu puteri reale este MAMA SPANIA. Cazuri rezolvate în Arad: Fată de 32 ani - căsătorită în 2 săptămâni - Melania GP, profesoară de matematică. Hulduc Ioan - vindecat de impotență. Varga Constantin - pierdusem totul, dar mi-a redat totul înapoi. Matei Maria - i-a lecuit soțul de alcoolism. Profitați de venirea ei. Telefon 0721.754.490. (30151, 30159)

Ofer VALUTĂ ÎMPRUMUT, avantajos. Relații 0723.405.484; 0740.330.609. (29761)

CITAȚII

BALINT MARIA, pârâtă în dosarul 10432/2002 este citată pentru vineri 06.12.2002, ora 11, la imobilul în litigiu din Arad, str. P. Maior nr. 26. Expert tehnic ing. Șipoș Alexandru. (4724026)

TURISM

NOU!!! AMAD TOURISTIK efectuează transport persoane GERMANIA și AUSTRIA. Pe liniile directe ITALIA, FRANȚA, SPANIA, PORTUGALIA la prețul biletelor de călătorie dus-întors reduceri de 35%. Rezervări str. Clișca, nr. 2. Telefon 254453; 0788.324.988. (c.)

OFERTĂ EXCEPȚIONALĂ! SPANIA (190 Euro dus-întors), GERMANIA (70 Euro + premiu o călătorie gratuită), FRANȚA, ITALIA, transport autocar ****, prețuri minime la bilete și asigurări medicale - oferta societăților partenere „ARMIN MAYER REISEN", „COLIBRI TOUR", „TAVI REISEN", „EUROFLY". Căutați-ne - Arad, str. Unirii nr. 7, telefon 0257-214399. (c)

ÎNCHIRIERI

Închiriez post lucru COAFURĂ MANICHIURĂ. Telefon 0723.324.883. (29982)

Ofer spre închiriere casă în Aradul Nou, pretabil firme. Telefon 253973; 0723.727.470. (30231)

Primesc fată în gazdă, nefumătoare, confort, chiria mică. Telefon 240642. (29993)

Închiriez apartament 2 camere, Vlaicu. Telefon 348970, după ora 16. (30078)

Închiriez (ofer) apartament la casă, 2 camere, bucătărie, baie, gaz. Telefon 0722.249.495. (30082)

Închiriez SPAȚIU COMERCIAL 100 mp, utilități, ultracentral. Telefon 0722.238.837; 0722.374.723. (29896)

Închiriez (ofer) garaj zona Miorița și zona 300. Telefon 279874. (29975)

Ofer pentru închiriere apartament 1 cameră, zona centrală. Telefon 284718; 0722.986.407. (29994)

Apartament cu 2 camere de închiriat, Aleea Făget nr. 3, bloc F, ap. 15. Telefon 235830. (30003)

Ofer spre închiriere pentru firme, casă mare, pretabilă reprezentanță, birouri, depozit, cabinete, toate utilitățile. Telefon 0723.165.374; 256396. (30037)

Ofer spre închiriere pe termen lung, două apartamente cu una cameră, tot confortul, mobilate, contorizate total, un apartament lângă Flora, Micălaca - 100 Euro/lună, celălalt ultracentral - 120 Euro/lună. Telefon 0722.281.023. (30047)

PIERDERI

Pierdut carnet de sănătate, eliberat de CAS Arad, pe numele Stan Ioan Sorin. Îl declar nul. (30133)

Pierdut carnet student, eliberat de UVVG - Facultatea de Medicină Arad, pe numele Manoliu Ștefan. Îl declar nul. (30141)

† DECESE †

Cu adâncă durere în suflet anunțăm încetarea din viață a celei care a fost
MEDINȚU TINCA,
în vârstă de 61 ani. Dormi în pace! Înmormântarea va avea loc în județul TELEORMAN. Vei rămâne veșnic în amintirea noastră. Fiul GEORGE MEDINȚU împreună cu ARDENIȚA și copiii ANDRA și GEORGE.

Cu adâncă durere anunțăm încetarea din viață a iubitului nostru soț și tată,
BARABAS IOSIF-GEZA,
în vârstă de 44 ani. Înmormântarea va avea loc azi, 5 decembrie 2002, ora 13, la Cimitirul Pomenirea. Familia îndoliată.

Cu adâncă durere în suflet anunțăm decesul după o lungă suferință a celei care a fost o bună mamă și bunică
MANOILESCU
VIORICA,
la 73 ani. Înmormântarea are loc astăzi, 5 decembrie, de la Capela Cimitirului Micălaca, la ora 14. Familia îndoliată.

Cu adâncă durere anunțăm încetarea din viață a iubitului nostru tată și bunic,
MARA CRĂCIUN,
în vârstă de 82 ani. Înmormântarea va avea loc la Cimitirul din localitatea CERMEI. Familia îndoliată.

† SERVICII FUNERARE †

RO STYL COMPANY
SERVICII FUNERARE COMPLETE
PRODUCĂTOR SICRIE
ARAD, STR. M. EMINESCU 22, TELEFON 214.422
Magazin deschis și noaptea
OFERIM
- SICRIE 10 MODELE DE LA 800.000 LA 3.600.000
- SICRIE LUX 4 MODELE DE LA 4.500.000 LA 20.000.000
- LENJERIE DECES 6 MODELE DE LA 300.000 la 2.000.000
- CRUCE, LUMÂNĂRI, PROSOAPE, BATISTE, MÂNERE și ȘURUBURI SICRIU

OFERTĂ SICRIU FAG CRUCE RESPETE 1.500.000

APELÂND LA SERVICII: ÎMBRĂCAT, FORMOLIZAT ȘI TRANSPORT BENEFICIAȚI DE 15% REDUCERE
LA SICRIU ȘI TRANSPORTUL LA DOMICILIU GRATUIT
▼PLATA ȘI DUPĂ ÎNCASAREA AJUTORULUI DE ÎNMORMÂNTARE.
PĂREREA DVS. CONTEAZĂ!
TELEFON 094.690.121

IN MEMORIAM
"KUKI"
Servicii Funerare Complete
Str. M Eminescu Nr.4
ÎN CURTE
Tel:211.929 - 0723.343.964
Magazin deschis la orice oră
OFERĂ:
SICRIE 10 modele de la 600.000 - 2.800.000
SICRIE LUX 6 modele de la 3.600.000-10.500.000
SICRIE import 70.000.000 lei
Mânere, șuruburi accesorii
LENJERIE 7 modele de la 350.000 - 1.400.000
GRATUIT !!!!
Transportul sicriului la domiciliu
ÎMBĂLSĂMATUL
Plata în Rate !!!
Transport Intern și Internațional

† CONDOLEANȚE †

Sincere condoleanțe familiei MEDINȚU GEORGE și ARDENIȚA la pierderea celei care a fost
MEDINȚU TINCA.
Dumnezeu să o odihnească în pace! Familia GHILEA SORIN.

Mulțumim din suflet tuturor celor care prin prezență și flori au fost alături de noi în marea durere pricinuită de trecerea în neființă a celui care a fost
Dr. CRIȘAN IOAN EUGEN,
de asemenea mulțumim SC IN MEMORIAM pentru sprijinul acordat. Familia îndoliată.

Colectivul firmei „JACKSON" este alături de președintele societății, GEORGE MEDINȚU, în greaua încercare pricinuită de decesul mamei,
MEDINȚU TINCA
și îi transmite sincere condoleanțe. Dumnezeu să o odihnească în pace! (30187)

Sincere condoleanțe colegei noastre ENEA MIHAELA în momentele grele pricinuite de decesul surorii sale
LUCI.
Colegii și diriginta clasei a XII-a D de la Grupul Școlar Forestier Arad. (30137)

NUȚA, suntem alături de tine la pierderea tatălui drag,
LOBONȚ IOAN.
Domnul să-l odihnească în pace! Familiile NEAMȚ și URSU. (30171)

Colectivul S.C. JACKSON PROTECȚIE și PAZĂ SRL este alături de familia MEDINȚU în greaua încercare prin care trece provocată de moartea mamei domnului MEDINȚU și transmite sincere condoleanțe. (30186)

Suntem alături de familia MEDINȚU la pierderea fulgerătoare a mamei dragi. Sincere condoleanțe! Familia Calmore Nicolae. (302159

Suntem alături de familia MEDINȚU GEORGE în greaua încercare cauzată de decesul mamei sale. Familia Rat. (30216)

Suntem alături de familia MEDINȚU GEORGE, în marea durere pricinuită de pierderea mamei sale. Dumnezeu să o odihnească în pace! Voichița Teodoru și familia Hârșan Dorel. (30217)

Colectivul Hotel-Restaurant JAKCSON Vama NĂDLAC este alături de domnul GEORGE MEDINȚU și îi împărtășește marea durere pricinuită de decesul mamei dragi. (30222)

† COMEMORĂRI †

Au trecut 6 săptămâni de când scumpa noastră soră, fiică și soție.

MARINESCU
(ȘTREANGĂ)
FLORICA
ne-a părăsit pentru totdeauna. Lacrimi și flori pe mormântul tău, veșnic de la frații IOAN și MIRCEA cu familiile, de la tatăl MIHAI și soțul NICOLAE. Dumnezeu să te odihnească în pace! (29942)

Se împlinesc 7 ani și respectiv 9 ani de la plecarea dintre noi a celor mai buni părinți, socri și bunici,

BOTA VALERIA
și
ALEXANDRU.
„La crucea voastră noi vom păstra/ Covor de lacrimi ne-nflorit/ În semn că nu vă vom uita/ Iar pentru noi voi n-ați murit." Vă plângem mereu, copiii, nepoții, ginerele și nurorile. Dumnezeu să vă odihnească! (29984)

Familia și prietenii neconsolați anunță că miercuri, 11 decembrie 2002 se va împlini un an de când ne-a părăsit verișoara și prietena noastră
VICTORIA
HOLTEAN.
Sâmbătă, 7 decembrie 2002, la ora 11, la Catedrala Podgoria va fi parastasul de pomenire și rugăciune pentru odihna sufletului ei minunat, a cărui lipsă o simțim în fiecare zi. Noi nu te vom uita
VICHI!
(30041)

Cu sufletele îndurerate amintim împlinirea unui an de la trecerea în neființă a celui ce a fost soț și tată,
av. OANA PETRU.
Dumnezeu să-l odihnească. Familia. (30043)

Astăzi, 5 decembrie, se împlinesc doi ani de la dureroasa despărțire de cea care a fost
MARINA
MOLDOVAN.
Dumnezeu să te odihnească în pace! Amintirea ta va rămâne veșnic în inima noastră. Familia MOLDOVAN. (30100)

Nici lacrimile, nici cuvintele nu pot exprima durerea și singurătatea care o simțim acum, după 6 săptămâni de când ne-a părăsit, după o lungă și grea suferință, dragul nostru soț, tată, bunic și socru,

ROMANESCU
IOAN.
Dormi în pace! Soția MARIA, fiicele IZABELA și GABRIELA, nepotul BOGDAN și ginerii SORIN și ÖCSI. (30156)

Deși au trecut 18 ani de când ne-a părăsit iubita noastră mamă, bunică, soacră
ANASTASIA
MÎNZAT,
noi îi păstrăm o vie amintire. Dumnezeu să o odihnească în pace! Fiica DOINA cu familia. (30138)

Tristă și neuitată va rămâne pentru noi ziua de 5 decembrie, când moartea nemiloasă l-a răpit dintre noi, în urmă cu 2 ani, pe bunul nostru fiu, soț, tată și bunic,
CURTA
AUGUSTIN
GHEORGHE.
Dumnezeu să-ți dea odihna veșnică. Nu te vom uita niciodată. Familia. (4724455)

Azi, se împlinește un an de la decesul iubitului nostru soț, tată, socru și bunic

JUNG IOAN.
Familia îndurerată ÖKRÖS. (30194)

În amintirea celui care a fost,

ZĂHĂREANU
ALEXANDRU,
și care azi ar fi împlinit vârsta de 65 ani, nu putem decât să ne amintim cu plăcere și respect despre omul deosebit care a fost el. A lăsat un gol foarte mare în sufletele noastre. Familia îndurerată. (30197)

Un pios omagiu și o clipă de aducere aminte în memoria celei care a fost o soție și mamă devotată,
MARIA
DĂRĂBUȚ,
la împlinirea a 6 săptămâni de la dureroasa despărțire. Parastasul va avea loc sâmbătă, 7 decembrie 2002, ora 12,30 la Catedrala Ortodoxă Nouă. Familia îndoliată. (30208)

Se împlinesc 6 săptămâni de lacrimi și dor de când sora noastră dragă,
MARIA
DĂRĂBUȚ
ne-a părăsit pentru totdeauna. Sora Elena și frații Dionisie, Ovidiu și Nicolae. (30208)

Cu multă tristețe în suflet amintim trecerea a 6 luni de când a plecat spre cele veșnice soțul, tatăl, ginerele, bunicul, cuscrul și fratele iubitor,

prof. IOAN
LUCACI.
Parastasul va avea loc vineri, 6 decembrie, ora 16, la Biserica Ortodoxă Șega I. Dumnezeu să-l odihnească în pace! Familia veșnic îndoliată. (4724269)

PYROSTOP

Arad, str. Banul Mărăcine nr. 1, tel. 0257/233.281, mobil 0744/525.048

VĂ OFERĂ ÎN CONDIȚIILE CELE MAI AVANTAJOASE:

- Sisteme de alarmă antiefracție pentru firme și locuințe, cu posibilitatea conectării a 2, 3, 4 apartamente la un sistem;
- Sisteme de alarmă antiincendii;
- Sisteme de control acces și control rond;
- Sisteme de televiziune cu circuit închis;
- Sisteme de interfonie și videointerfonie;
- Folie colorată, reflectorizantă și pentru securizare geam;
- Geamuri termopan din sticlă float;
- Sticlă ornamentală, colorată în masă, vitralii, orice model;
- Mobilier din sticlă, oglinzi, mese, uși de mobilier, orice model.

SUPRAVEGHERE PERMANENTĂ ȘI INTERVENȚII RAPIDE

în caz de alarmă prin dispeceratele computerizate de la sediul Arcons Security și ale Pompierilor Militari.

(c.b.)

Publicație de vânzare

În data de 09.12.2002 ora 12

se vinde la licitație publică

la sediul biroului executorului judecătoresc Rus Valentin Mihai din Gurahonț, str. A. Iancu nr. 23,

clădirea înscrisă în c.f. nr. 213 a localității Târnăvița comuna Hălmăgel jud. Arad

proprietatea debitoarei Cooperativa de Consum Hălmăgel, cu prețul de strigare de 50.000.000 lei.

Informații: - biroul executorului judecătoresc Rus Valentin Mihai, telefon 316080 - SC ARTEXIN SA, Arad, str. Unirii nr. 5, telefon: 281032, 281723

Executor judecătoresc Rus Valentin Mihai

(1586341)

Publicație de vânzare

Anul 2002, luna decembrie, ziua 03

În temeiul art. 54, art. 55, art. 65 și art. 112 din Ordonanța Guvernului nr. 11/1996 privind executarea creanțelor bugetare, aprobată și modificată prin Legea nr. 108/1996, cu modificările și completările ulterioare precum și în temeiul art. 439 (1) Cod pocedură civilă cu modificările și completările ulterioare, se face cunoscut prin prezenta că în ziua de 16, luna 12, anul 2002, ora 10,00, în localitatea Arad, str. Gheorghe Lazăr nr. 20,

SE VOR VINDE PRIN LICITAȚIE URMĂTOARELE BUNURI MOBILE ȘI IMOBILE aparținând debitorului S. C. AGROMEC S. A. Pecica:

- secția Turnu 853.679.000 lei
- secția Peregu Mare 5470.298.000 lei
- bunuri mobile de utilitate agricolă: vindrover E303 - 89.550.000 lei, combine E281C - 20.833.200 lei, grape stelate, remorci agricole, remorci cisternă precum și alte utilaje

Licitația a III-a

Condiții de participare: taxa de 10% din prețul de începere a licitației pentru bunurile pe care intenționează să le cumpere cel mai târziu până la începerea vânzării.

Bunurile sunt evaluate în lei, prețul necuprinzând TVA.

Informații suplimentare se pot obține la sediul Casei Județene de Pensii Arad, str. Gh. Lazăr nr. 20 camera 13 sau la telefon: 281.320 int. 113.

(2734759)

DEPOZITUL BRUKENTHAL

Dobânda: Fixă - 23%

Termen: 6 luni

Depozitele sunt garantate conform legii

Se acceptă imputerniciti

Suma minimă:
5 milioane lei - persoane fizice
25 milioane lei - persoane juridice

(2734757)

BANCA COMERCIALĂ CARPATICA

Arad, Complex Expo Market Jackson
Tel.21.69.83

Casa Județeană de Pensii Arad

organizează concurs pentru ocuparea următoarelor posturi vacante

1. Biroul informatică

inspector de specialitate categoria A, clasa III, gradul 1

Condiții:

- studii superioare cu specializare în informatică
- vechime în specialitate cerută de specificul funcției 5 ani
- cunoștințe privind rețele de calculatoare, limbaj de programare FOX - PRO, cunoștințe operare Word, Excel, Windows 9X, MC, 2000.

2. Serviciul evidență, încasări și contribuții

inspector de specialitate debutant

Condiții:

- studii superioare economice
- vechime în specialitate cerută de specificul funcției fără vechime
- cunoștințe operare Word, Excel, Windows 9X, MC, 2000.

Dosarele se pot depune până la data de 20 decembrie 2002, orele 12,30.

Concursul se va organiza în 15 ianuarie 2003, orele 10,00, la sediul instituției din Arad, str. Gheorghe Lazăr nr. 20.

Informații suplimentare la telefonul 0257/281.345, interior 108.

(2734765)

TR S.C. TERMOROH IMPEX S.R.L.

Tehnică și echipamente de încălzire centrală

20% REDUCERE în luna Decembrie la:

-fitinguri
-robineți
-termoconvectoare
-țeavă de cupru
-radiatoare

Calea A. Vlaicu nr.173 bl. 6D
Tel: 0257-273.780, 0257-274.282
Fax: 0257-271828
E-mail :termoroh@inext.ro

(c.459)

TESCO

TAX FREE FOR TOURISTS
Europe tax free shopping

Rambursare gratuită de T.V.A.

Dispensare de taxa de gestiune TAX FREE de la 1 noiembrie la 31 decembrie 2002.

TESCO BÉKÉSCSABA, 5600 Békéscsaba, Szarvasi út 68. Telefon: 66/524-200
2002. november 4-ig nyitva tartás: H-Cs: 6-22h, P-Szo: 6-24h, V: 7-21h
2002. november 5-től december 23-ig 0-24 óráig.

(2734524)

Rezolvă o problemă simplă!

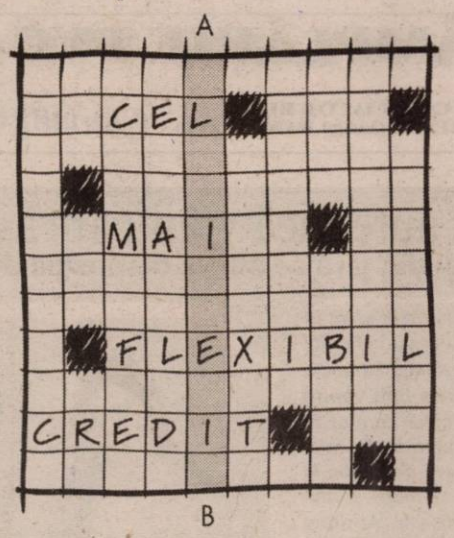

Vrei să știi care este numele celui mai flexibil credit? Răspunsul îl găsești completând coloana A-B. Cu ajutorul acestui credit poți să-ți cumperi ce vrei tu! În plus, dacă aduci la Raiffeisen Bank acest cupon, ai prioritate la acordarea unui **FLEXICREDIT**.
Iar **FLEXICREDIT** te lasă să-ți alegi:
- orice furnizor de servicii sau produse;
- orice durată a creditului, între 6 luni și 3 ani;
- orice sumă îți este necesară, între 400 și 3000 Euro.

Acum e așa de simplu să ai tot ce vrei!

Nume _____ Prenume _____

☐ DA, doresc contractarea unui **FLEXICREDIT** și să obțin prioritate la aprobarea creditului.

0800 08 08 08

luni-vineri: 8:00-20:00; sâmbătă: 9:00-15:00
Număr apelabil gratuit, prin serviciul Teleacces, din rețeaua RomTelecom și din rețelele Connex și Orange.

Raiffeisen BANK
Banca ta de încredere.

(2734685)

S.C. SATLINE S.R.L. TELEFON 251.461, 0744/507.211 SHOW ROOM ARAD, Piata Mihai Viteazul - BL. M7 - PARTER

TÂMPLĂRIE DIN ALUMINIU ȘI P.V.C.

... UN GRUP CARE SPARGE TIPARELE

CCW ROMANIA

Web CTS

LICHIDARE SHOWROOM PHILIPS WIEN

26 MODELE DE MONITOARE PHILIPS CRT ȘI LCD, CU DIAGONALE ÎNTRE 15 ȘI 21 INCH

REDUCERI DE PREȚ 30-50 % !!!

PC-uri în diferite configurații
Accesorii GSM
Tocmai am reînnoit lista de produse a ofertei speciale de lichidare de stocuri

CCW Romania SRL: Arad, P-ta Spitalului bl.2A parter Tel. 0257-255900
WEB Computers:Arad, P-ta Spitalului bl. 38 parter Tel. 0257-270728
CTS:Arad, P-ta Spitalului bl.2A parter Tel. 0257-257071 (1586338)

S.C. BODIMAR SRL

Tel. - Fax 0257/270.078; 270.079
Depozit Grădiște str. Ardealului nr. 2 (lângă pod)

Prețurile includ T.V.A

- **Gips carton** (grosime 12.5) = **54.800 lei/m.p.**
  (grosime 9.5) = **50.100 lei/m.p.**
- **Vată minerală neliata 14.600 lei/kg**
- **Vată minerală Therwooline** - normală 5 cm - **26.500 lei/m.p.**
  10 - 53.000 lei/m.p.
- **Vată minerală bazaltică** (saltea) - **39.500 lei/m.p.**
  10 cm - **81.000 lei/m.p.**
- **Polistiren expandat** (toate grosimile) - **1.320.000 lei/m.c.**
- **Fibră de sticlă** (toate dimensiunile și culorile) - **158.000 lei/m.p.**
- **Plăci Bituwell** (import) dimensiuni 2x0.93 - **278.000 lei/placă**
- **Membrane bituminoase** (import) 2 mm - **48.000 lei/m.p.**
  3 mm - **60.500 lei/m.p.** cu nisip
  3.6 mm - **67.500 lei/m.p.** cu ardezie
  4 mm - **75.000 lei/m.p.** cu ardezie

AICI GĂSEȘTI PENTRU CASA TA TOT CE DOREȘTI

IEFTIN ȘI BUN

CA SĂ CONSTRUIEȘTI ȘI SĂ REPARI DE LA FUNDAȚIE LA HORN (2734758)

S.C. Internațional Transport S.R.L.
Telefoane 270.540, 0722.253.173

Închiriază sau Vinde
- spații de depozitare și producție
- spații pt. birouri

Utilități contorizate, prețuri negociabile!
(2733966)

VIZITAȚI ZILNIC Piața BAZAR - OBOR

TOP

vă oferă marfă de îmbrăcăminte pentru sezonul de iarnă și aparatură electrocasnică

Servicii oferite:
- Banc de probă a aparatelor electrocasnice
- Cabine de probă pentru marfa cumpărată (2734622)

PODELE LAMINATE
MATROS 2000 de la 149.000 lei/mp
LAMBRIURI MDF și PVC
la prețuri fără concurență
Tel.: 0257 / 349 888 , 0722 / 253 222
Arad, C. A. Vlaicu nr. 28-32
(înainte de stadionul UTA-fosta școală de șoferi)

TÂMPLĂRIE PVC cu GEAM TERMOPAN CALITATE GERMANĂ GEALAN Fenster-Systeme
ARAD, STR. CAIUS IACOB BL.R
FOSTUL Mag. CĂMINUL (lângă BANC POST)
Convingeti-vă!
Cel mai bun! Cel mai ieftin! În rate!
TELEFOANE 0257-233.950 0722-528.185

Cea mai autentică vrăjitoare a anului 2002
din Arad cât și din țară se află la dispoziția dvs. în județul Arad

Telefon 0740.873.314
Arad, str. Mioritei Bl. 128, Sc. B, Ap. 4

D-na ELENA, prin harul ei sfânt în luna decembrie, luna cu cele mai bune rezultate - dezleagă farmece, lecuiește de diferite boli venite prin prisma farmecelor cum ar fi: argintul viu, lecuiește beția, face talismane purtătoare de noroc la bani, în dragoste, sănătate și afaceri - toate acestea cu rezultate garantate în numai câteva zile.

CEA MAI PUTERNICĂ VRĂJITOARE DIN SUD-ESTUL EUROPEI

ELENA spune TRECUTUL PREZENTUL și VIITORUL

(1586325)

Celebra vrăjitoare ELENA, venită din Constanța, văzută la Congresul Vrăjitoarelor din Constanța, a fost premiată cu Globul fermecat.

Face miruri de dragoste, de dezlegare a cununiilor, pentru a aduce iubita (iubitul) înapoi.

Testată de dr. parapsiholog Ion Țugui și recomandată tuturor oamenilor cu probleme: împacă familiile dezbinate, aduce persoana iubită, lecuiește epilepsia, eczeme de pe corp, impotența, alungă răul din casele oamenilor, face ca familiile ce nu pot avea copii să aibe.

Și nu uitați, plecați la un drum într-o călătorie și nu știți ce vă așteaptă? Nu ezitați să treceți pe la ea toți cei care au una din problemele menționate mai sus nu ezitați să o contactați la ARAD, str. Mioriței Bl. 128, Sc. B, Ap. 4.

Tel. 0740.873.314, 262.484.

Camera de Comerț, Industrie și Agricultură a Județului Arad

În conformitate cu art. 17 și 18 din Statut, subsemnatul Nicolae Băcanu, președinte al Camerei de Comerț, Industrie și Agricultură Arad, convoc

Adunarea Generală Extraordinară a Membrilor pentru data de **18 decembrie 2002, ora 11,00.**

Adunarea Generală va avea loc în Sala de Conferințe a Halei Expoziționale nr. 1 situată în Zona Industrială Arad, Calea Aurel Vlaicu FN.

Adunarea Generală are următoarea ORDINE DE ZI:
* Modul de aplicare al Ordonanțelor 129/2002 și 156/2002 privind trecerea Registrului Comerțului la Ministerul Justiției.

Materialele care vor face obiectul dezbaterilor Adunării Generale pot fi consultate la secretariatul CCIA Arad, până în data de 17 decembrie 2002.

Vă rugăm să confirmați participarea Dvs. la Departamentul Economie Internă Externă tel. 208810, 208811, pentru a lua măsurile organizatorice necesare.

Ing. Nicolae BĂCANU
PREȘEDINTE

(c.39)

BANCA "TRANSILVANIA" S.A.
SUCURSALA ARAD,
Str. Unirii nr. 5-7,
Tel. 057/283.122
Campania VISA BUSINESS FRANCO de comisioane

ADEVĂRUL

Cotidian independent Arad

Anul XIV, nr. 3781

Vineri, 6 decembrie 2002 ● 16+8 pagini ● 5000 lei ● e-mail: adevarul@arad.ro; adv.pub@arad.ro

BRAT Publicație auditată în semestrul II 2000 — Tiraj mediu zilnic vândut: 33.205

WEST BANK S.A.
ARAD, B-dul Revoluției nr. 88
TELEFON: 284.888; FAX: 285.202
WESTERN UNION TRANSFER DE BANI ®
Cel mai rapid mod de a primi bani din toată lumea

CINE ARATĂ CU DEGETUL...

Parktronicul devine pe zi ce trece o afacere tot mai rentabilă. Pentru patronii săi, dar și pentru unele partide care au făcut din treaba cu parcările problema numărul 1 la ora actuală a Aradului, a României și chiar a planetei! Ce corupție, ce copiii străzii, ce birocrație, ce lipsa de locuințe, ce nivel de trai mizer, ce dacă la fiecare colț de stradă te trage de mânecă un cerșetor - astea sunt fleacuri pe lângă chestiunea cu parcările.

Sper să fiu înțeles așa cum trebuie. Și eu sunt arădean, și eu am mașină, și eu am fost obligat să-mi cumpăr un card pentru parcare și mai ales, **și eu sunt profund nemulțumit de actualul sistem de parcare din Arad.** Și sunt pornit nu atât împotriva Parktronicului care, la urma urmelor a știut să-și joace cartea și să obțină ceea ce a dorit să obțină, cât **împotriva Primăriei** care a acceptat unele condiții absurde, și îndeosebi, a **Consiliului Local** care a votat cu ochii închiși ceea ce a votat. Mai exact **împotriva unor consilieri care acum se spală pe mâini și încearcă să arunce pisica moartă în curtea vecinului.** S-o luăm pe îndelete.

Ședința extraordinară a Consiliului Local care a aprobat noul sistem de parcare în Arad s-a ținut **în data de 6 iunie a.c.,** ea mai având pe ordinea de zi și alte două puncte: rectificarea bugetului pe 2002 și trecerea CET-ului din domeniul public în domeniul privat al Aradului. Așa cum a relatat de la fața locului trimisul ziarului nostru ca și toți ceilalți ziariști prezenți la ședință, **aceasta s-a terminat într-un timp record: 30 de minute, toate punctele de pe ordinea de zi fiind votate în unanimitate!** Toate însemnând și noul sistem de parcare pe care „Adevărul" l-a redat în ziarul din 6 iunie a.c. exact așa cum l-au votat - subliniem încă o dată, **în unanimitate!** - consilierii.

MIRCEA DORGOȘAN

(Continuare în pagina 6)

Potrivit unui sondaj CURS

TREI SFERTURI DINTRE ROMÂNI NU VOR ALEGERI ANTICIPATE

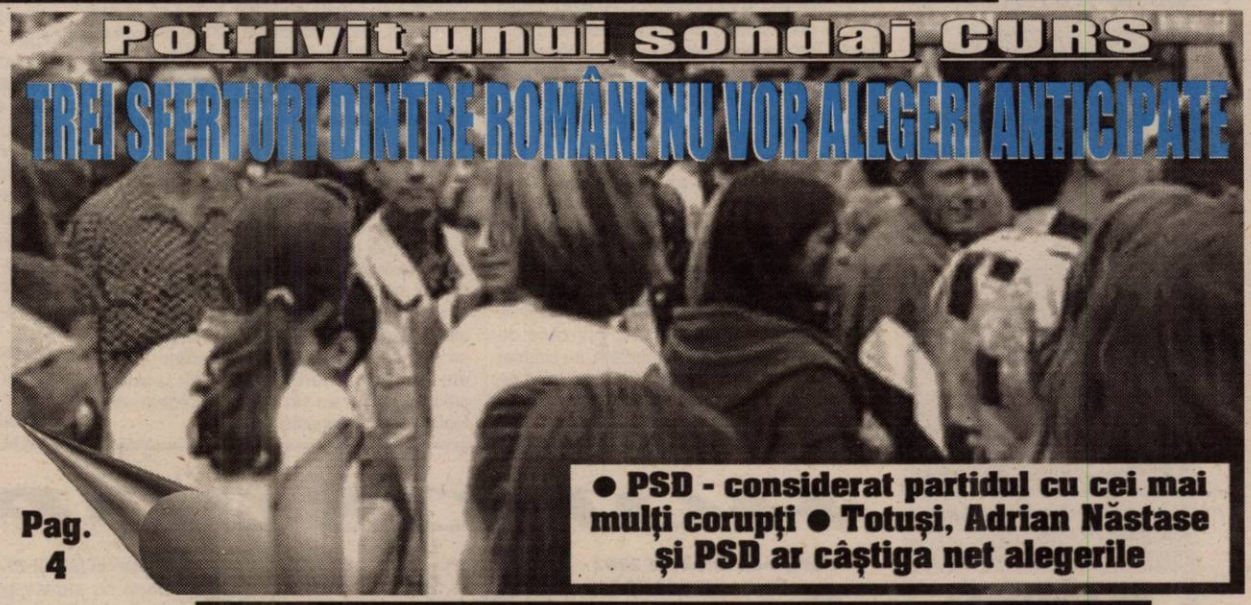

● PSD - considerat partidul cu cei mai mulți corupți ● Totuși, Adrian Năstase și PSD ar câștiga net alegerile

Pag. 4

SINDICATUL DE LA CET VREA RUPEREA CONTRACTULUI CU CENTURYMARC

Pag. 7

Foto: MARGARETA SZEGÖ

Florăria IZA
Tel.: 287.821 257.270
Vinde
BRAZI NATURALI Cal. I
PENTRU
Sărbătorile de iarnă

FURT GROSOLAN LA „EUROGRESIA" - FIRMA DIN ALFA A ITALIANULUI ASASINAT

● Cei 20.000 de USD și 50.000 de Euro găsiți în mașina victimei - confiscați de Garda Financiară

Pag. 3

S.C. Mobel-Resco
Mobilier la comandă
◆ Bucătării, Biblioteci
◆ Dormitoare
◆ Cameră tineret
◆ Mobilier birou
◆ Mobilier comercial
Str. V. Goldiș 4
- tel. 0721-990727
0257 - 280379

Foto: ONORIU FELEA

NOU
IVECO STRALIS
Ofertă specială!
IVECO DAILY 35C13V: 17,2mc
• leasing 3 ani
• 0 % avans
• 721 euro/lună
Cefin (România) SRL dealer IVECO
• Oferă în sistem leasing toată gama de vehicule pentru transport.
• SERVICE și piese de schimb originale
ARAD, str. M. Eminescu nr. 12, tel: 0257/281.252, 0721.544.120
E-mail: arad@cefin.com
TIMIȘOARA, Calea Șagului D.N.59, km 8+700 (lângă Metro)
Tel. 0256/288.063, 295.895, 292.181, 0745.340.667, 0744.185.470
fax: 0256/309.179, E-mail: timisoara@cefin.com
DEVA, Bd. Iuliu Maniu, bl. J, parter, tel.: 0254/213.111, 0723.320.977
E-mail: deva@cefin.com

Ziarul de azi conține suplimentul PROGRAME TV

INFOTON
DEALER AUTORIZAT
Panasonic & Technics
Electrocasnice, Audio, Video, TV., Telecomunicații
str. Eftimie Murgu, nr. 74-76, tel./fax: 281800
magazin:
str. Lucian Blaga, nr. 2-4, tel./fax: 281595

VIA Canada
Firmă de Avocați din Toronto Canada vă asistă pentru
Emigrare
Proiect S.A.,
Bd. Decebal nr. 2-4, cam. 124
Tel. 214.678

La praznicul Sf. Ierarh Nicolae, urăm tuturor cititorilor și cititoarelor care astăzi își aniversează onomastica **„La mulți ani!"**, sănătate și multe bucurii.

Redacția „Adevărul"

ÎNCHIRIEZ SPAȚII PRODUCȚIE
500 m², 1000 m², 1500 m² – cu toate utilitățile
TELEFOANE
272.812, 0721.269.706

CALENDAR

● Astăzi, Soarele răsare la ora 7 și 35 minute și apune la ora 16 și 38 de minute.

● Au trecut 339 de zile din acest an. Au mai rămas 26 de zile până în anul 2003.

● ***Praznicul zilei: Biserica ortodoxă:*** Sf. Ierarh Nicolae, Arhiepiscopul Mirei Lichiei; ***Biserica greco-catolică:*** Sf. Nicolae, arhiepiscop în Mira Liciei.

A venit BARZA!

La Arad: Budea Daniel Viorel, ***Cătană*** Darius Cristian, ***Geamăn*** Denis Adrian, ***Ranata*** Ioana, ***Modovan*** Bogdan Traian jr., ***Mirnea*** Alessandra-Nicoleta, ***Iorga*** Alexandru Adrian.

METEO

Vremea va fi închisă și se va răci ușor. Cerul va fi noros. Temporar va ploua. Vântul va sufla slab la moderat din sud-est.

Temp. max.: 7 la 9°C.
Temp. min.: 4 la 6°C.

AU PLECAT DINTRE NOI

Hanțu Vasile (1939), Mititelu Lucica (1969), Hodre Maria (1930), Pele Șandorica (1931), Zsigo Miron (1910).

Rețeta zilei
SALATĂ DE BOEUF DE POST

Ingrediente: 1/2 kg morcovi, 1 țelină mare, 2 cepe, 3-4 fire albiturâ (păstârnac, pătrunjel), 1/2 kg cartofi; 4-5 castraveți acri, 1/4 kg fasole albă, 1 lămâie

Preparare: Fierbi bine zarzavatul împreună cu fasolea. Tai zarzavatul cubulețe, mai puțin ceapa. Fasolea o dai prin mașina de tocat împreună cu ceapa, apoi o freci cu muștar și ulei până obții o maioneză. Adaugi zeama de lămâie. În această maioneză poți pune și țelina fiartă și rasă pe răzătoare mică. Ornezi salata cu gogoșari, măsline și pătrunjel verde.

Echipa de serviciu
GABRIELA GROZA
secretar de redacție.
Bianca Felea, Adela Pop, Ioan Leac, Dina Rujan, Ramona Vidulescu
– tehnoredactare computerizată.
Doina Jurcă, Zamfira Răzman, Aurica Telcian, Dacian Toduța
– corectură.

Astăzi, Biserica prăznuiește pe

SF. NICOLAE, ARHIEPISCOPUL MIRELOR LICHIEI, FĂCĂTORUL DE MINUNI

Acesta a trăit pe vremea tiranilor împărați Dioclețian și Maximilian (284-305) și a strălucit mai înainte în viața pustnicească și, pentru nespusa lui bunătate, a fost făcut arhiereu. Și, fiind cu frica lui Dumnezeu, cinstind creștinătatea și propovăduind cu îndrăzneală și cu glas slobod dreapta credință, a fost prins de mai marii cetății Lichiei și dându-l la osândă și la cazne l-au închis în temniță, împreună cu alți creștini. Și de vreme ce marele și bine credinciosul Constantin, din voia lui Dumnezeu, s-a făcut împărat al romanilor, cei ce erau închiși au fost slobozîți din legături și, cu ei împreună, a fost slobozit și marele Nicolae. Și, mergând la Mira, n-a trecut multă vreme și s-a strâns de către marele Constantin întâiul Sinod de la Niceea, la care a luat parte și minunatul Nicolae. Și i s-a dat lui darul facerii de minuni, precum arată istoria vieții sale. Scos-a din temniță pe trei oameni năpăstuiți care, prinzând de veste că sunt osândiți pe nedrept, au chemat pe Sfântul în ajutor, ca, precum a izbăvit pe cei din Lichia, așa și pe dânșii să-i izbăvească. Pentru aceasta, dar, Sfântul Nicolae, ca unul ce era grabnic și fierbinte spre ajutor, s-a arătat în vis împăratului Constantin și eparhului Avlavie. Pe acesta l-a mustrat pentru pâra nedreaptă ce făcuse oamenilor la împăratul, iar pe împărat l-a înștiințat cu amănuntul, arătându-i că erau nevinovați, pârâții din pizmă. Și așa prin visul acesta i-a izbăvit din preajma tăierii. Și alte multe minuni făcând, păstorea dumnezeiește pe dreptcredinciosul său popor. Deci, venind la adânci bătrânețe, s-a mutat către Domnul, neuitând nici după moarte turma sa, ci în toate zilele dând cu îndestulare ale sale, faceri de bine celor lipsiți și izbăvindu-i de tot felul de primejdii și de nevoi. Încă și până astăzi, Dumnezeu prin mijlocirea lui, lucrează minuni și cei ce-l roagă cu adevărată și neîndoită credință, nu numai mici binefaceri, ci și minuni mari, dobândesc. Din anul 1087, luna mai în 9 zile moaștele Sfântului Nicolae se află la Bari, în sudul Italiei, luate din Mira, ca să nu cadă în mâinile musulmanilor. Acolo ele sunt în mare cinste din partea credincioșilor, care vin la el, cu credință, din toate părțile creștinătății.

„OMNIASIG A ÎMPĂRȚIT DARURI LA CENTRUL DE NEVĂZĂTORI"

● Cadourile au fost înmânate de jucători ai echipei UTA

Peste 30 de milioane de lei a fost valoarea donației făcute miercuri de OMNIASIG S. A., sucursala Arad, copiilor de la Centrul Școlar pentru Nevăzători Arad. Darurile constând în treninguri nou-noute și dulciuri au fost înmânate de către cinci fotbaliști ai echipei UTA, ceea ce a sporit considerabil bucuria copiilor. Njok (se condat de fratele său), Manta, Luca, Mărginean și Popescu s-au transformat în veritabili mesageri ai lui Moș Nicolae. „În spiritul sărbătorilor de iarnă, am vrut ca din bucuria noastră să împărtășim o părticică și celor bătuți de soartă", spune Dumitru Nicolae Pepici, directorul Centrului Zonal Arad al „Omniasig".

Înmânarea darurilor s-a făcut într-un cadru simplu, fără discursuri, fără festivism. Gestul celor de la societatea arădeană de asigurare-reasigurare a fost răsplătit prin câteva colinde interpretate de copiii centrului.

FLORIN TRUȚ

Njock, cunoscutul fotbalist de la UTA, a fost... Moș Nicolae

HOROSCOP

Vineri, 6 decembrie 2002

Berbec (21.03-20.04). Iubirile clandestine par a vă tenta mai mult. O declarație de dragoste vă va aprinde imaginația.

Taur (21.04-20.05). Realizările socio-profesionale sunt tot mai numeroase și mai la obiect.

Gemeni (21.05-20.06). O primă, o avansare sau o mărire de salariu vă va lua pe nepregătite în aceste zile.

Rac (21.06.-22.07). Un prieten sau un protector va interveni în favoarea dvs. într-o problemă apărută la locul de muncă.

Leu (23.07-22.08). Primiți mai multă iubire decât sunteți dispus să dați. La serviciu, un coleg vă face ochi dulci.

Fecioara (23.08-22.09). O veste din străinătate sau de la mare distanță vă va aduce rezolvarea unei probleme mai vechi.

Singurul magazin
MOCHETA
Arad, Piața Gării
Telefon 235.221
Mari REDUCERI DE PREȚURI
MONTAJ LA STANDARDE EUROPENE

Balanța (23.09-22.10). Veți primi, fără efort, niște bani pe care nu va trebui să-i dați înapoi.

Scorpion (23.10-21.11). Dacă nu sunteți prins într-o relație maritală, s-ar putea să cunoașteți pe cineva de care veți fi atras.

Săgetător (22.11-21.12). Operațiuni bancare sau de schimb valutar vă vor ține ocupat în următoarele zile.

Capricorn (22.12-19.01). S-ar putea să faceți o călătorie unde vă veți relaxa uitând de grijile cotidiene.

Vărsător (20.01-20.02). Partenerul de o viață vă va surprinde în mod plăcut astăzi.

Pești (21.02-20.03). Vă simțiți mai singur decât de obicei, dar asta nu vă deranjează. Veți avea suficiente lucruri de făcut astfel încât nu veți simți lipsa partenerului de viață.

„ADEVĂRUL" VĂ ASCULTĂ

La telefonul dimineții, 280944, între orele 9,00-12,00

● Pe strada Budai Deleanu crapă casele

Dl. E. C. din Arad, cartierul Grădiște este nemulțumit pentru că „din martie strada Ioan Budai Deleanu a devenit o zonă de... tranșee. S-au făcut săpături pe toată strada, care a ajuns să fie plină de gropi. Problema e că pe această stradă circulă autovehicule de tonaj greu și nouă ne crapă casele. E dezastru. Șoferii nici măcar nu încetinesc... Acum și trotuarele au fost sparte, e plin de gropi pline cu apă, mai ales după ploile din aceste zile. Casele ne sunt stropite, noi trecătorii la fel, parcă am locui în mijlocul unui câmp de luptă. Nu ia nimeni măsuri pentru remedierea situației? Măcar o restricționare de viteză să fie impusă. Și să acopere cineva gropile astea, pentru că așa nu se mai poate."

Redactor de serviciu, R. M.

La telefonul după-amiezii, 280003, între orele 15,00-18,00

● Dl. Luca din Arad este de părere că transmisiunile sportive sau alt gen ale TVR 2 prezintă un interes mai mare pentru telespectatori decât programul TVR Timișoara, care se suprapune cu emisiunile postului național între orele 17,00-19,00.

● De ce copiii de la Grădinița P.P. 10, din cartierul Aurel Vlaicu, nu au participat la acțiunea „O zi de neuitat", organizată de PSD Arad? - se întreabă un domn al cărui băiat nu a primit cadoul promis de Edeleni Coloman.

● Locatarii blocului Flacăra din Sânicolaul Mic îi roagă pe cei de la Connel să facă lumină și în zona lor, deoarece, de o bună bucată de timp, nu mai arde nici un bec.

Redactor de serviciu, C. M.

UTILITARE

PIEȚE, TÂRGURI

Astăzi este zi de piață la Ineu, Lipova, Covăsânț, Mișca, Moneasa, Șepreuș, Șimand, Vladimirescu. Tot astăzi se organizează târguri săptămânale la Ineu, Șepreuș, Șimand.

Mâine, sâmbătă, vor avea loc târguri săptămânale la Felnac, Lipova, Pâncota, Hălmagiu și Moneasa, iar duminică, la Săntana și Vinga.

FARMACII DE SERVICIU

• Farmacia **REMEDIUM** Arad, B-dul Revoluției nr. 52-54. Program luni-vineri: 7,30-20,00, sâmbătă 8,00-14,00. Telefon 233195. • Farmacia **TEAHA-FARM** Arad, B-dul Revoluției nr. 65. Program: luni-vineri 8-21, sâmbătă 9-13. Telefon: 254.587. • Farmacia **„OMNIAFARM"**, Calea Aurel Vlaicu, Bl. Z28, cu program zilnic de la orele 8,00-22,00. Telefon 271724. • Farmacia **SENSI,BLU, ARAD I** B-dul Revoluției nr. 43. Program non-stop, inclusiv sâmbătă și duminică. Telefon 254.527. • Farmacia **SENSI BLU ARAD II** B-dul Revoluției nr. 93. Program zilnic 8-22 - inclusiv sâmbăta și duminica. Telefon 214.955. • Farmacia **ELPIS PHARM, Micălaca**, zona Piața Soarelui, str. Voinicilor colț cu str. Păsunii, Bl. 193, sc. A, parter. Program: luni-vineri 8-20, sâmbătă 8,30-14. Telefon 259.619. • Farmacia **LIBRO PHARMA** non stop Calea Aurel Vlaicu 60-68 (lângă stadionul UTA) telefon 212.992. • Farmacia **LARIFARM,** Calea Aurel Vlaicu, la parterul blocului Z 24 are program de lucru zilnic, între orele 7,00 - 23,00, telefon 246622.

URGENȚE STOMATOLOGICE...

...asigură Cabinetul din str. Crișan (în spate la Gionelli).

• În zilele de sâmbătă și duminică, urgențe stomatologice asigură și cabinetul din B-dul Revoluției nr. 62, ap. 17, între orele 9,00-19,00. Telefon: 256665. Și Cabinetul Stomatologic din Calea Victoriei nr. 7 A asigură zilnic urgențe, inclusiv sâmbăta, între orele 10-15. Telefon 095.565.622.

SANITAR-VETERINARE

Dispensarul veterinar din Aradu Nou, str. Lugojului nr. 2, efectuează examen **TRICHINELOSCOPIC** la carnea de porc pentru depistarea cazurilor de **TRICHINELOZĂ**. Program: zilnic, între orele 8-18, sâmbăta și duminica de la 8 la 12. Telefon 287.298. (1586257)

ÎNTRERUPERI DE CURENT

Zona Pasaj Bl. 26, 27, 28, 29, 34, 35, 38, 45, 46, 47, 48, Zona Pasaj Bl. 30, 31, 37, 38,39, 40,41, 42, 43, 44, Fabrica de produse lactate

APOMETRE

Azi se vor citi apometrele pe următoarele străzi: Steagului, Pescăruș, Radu de la Afumați, Achile, Trompetei, Hector, Marte, Constanța, Jupiter, Păuliș, Șiriei, Poetului, Nouă, Șt. Tenetchi, Laurian, Emilian Nădejde, Progresului, Spitalului, Leu, București, Sânzienelor, C. Brâncuși, Maramureș, Calea Victoriei, A. Șaguna

ADMINISTRAȚIA FINANCIARĂ

Administrația Financiară a municipiului Arad: Asistență contribuabili (impozitul pe venitul global) - telefon 280633, 280733, int. 199 între orele 8,00 - 12,00. Informații mai pot fi obținute la adresa de web: www.finantearad.ro

ÎNREGISTRĂRI ÎN CAZ DE DECES

• Biroul de Stare Civilă - decese face înregistrări după următorul program: sâmbătă și duminică, între orele 9,00-11,00. Tel. 281850.

TELEFON DE URGENȚĂ LA POLIȚIE: 955

Noul număr de centrală telefonică al I.J.P. (Inspectoratul Județean de Poliție) Arad: 207100.

CINEMATOGRAFE

Dacia: Curierul (SUA) 10; 12; 14; 16; 18

Mureșul: Vlad nemuritorul (România) 10; 12; 14; 16; 18

Arta: Garcea și oltenii (Rom.) 16; 18; 20

Sala Mică: Mașina timpului (SUA) 15,30; 18,30

Progresul: Cât rezișți fără sex? (SUA) 15

Crimă de înaltă trădare (SUA) 17

În județ

Ineu (6-8 dec.): Bătălie pe role (SUA) 15; 17

CINEMATECA

Azi, 6 noiembrie, ora 20,00, în Sala Cinematecii „Mihai Popovici" a Casei de Cultură a Muncipiului, din strada Gh. Lazăr nr. 1, va rula filmul „Urga", în regia artistică a lui Nikita Mihalkov.

Cursul valutar*

- VALORI ÎNREGISTRATE IERI, 5 DECEMBRIE 2002

Denumirea valutei	BNR	BCR		BRD		Banca Transilvania		Banca Românească		Bursa neagră	
		C	V	C	V	C	V	C	V	C	V
Euro	33692	33543	33972	33380	33810	33200	33690	33183	33973	32200	33400
Dolar S.U.A.	33697	33500	33725	33420	33770	33250	33700	33450	33730	33300	33500
Forint	142	135	147	137	145	137	143	-	-	134	142

RED CHILI
Vinuri Princiare de pe Dealurile Tohani
Se apropie LUNA CADOURILOR
Vreți să gustați o picătură din Rai? Avem Rai de Murfatlar
Magazinul RED CHILI din Arad zona Podgoria (lângă Miki) vă oferă cele mai rafinate băuturi la prețuri de producător

FURT GROSOLAN LA „EUROGRESIA" - FIRMA DIN ALFA A ITALIANULUI ASASINAT

Cei 20.000 de USD și 50.000 de Euro găsiți în mașina victimei - confiscați de Garda Financiară

Garda Financiară Arad a finalizat, ieri, controlul la **„Eurogresia"**, societate administrată până nu de mult de **Maurizio Ingrami**, italianul împușcat în urmă cu o săptămână, la sediul firmei din cartierul Alfa.

Chiar dacă existau suspiciuni că afacerile italianului nu sunt tocmai curate, controlul a scos la iveală nereguli greu de imaginat, fapt care i-a determinat pe comisarii care au efectuat controlul să afirme că un asemenea furt grosolan nu au mai întâlnit de ani buni!

Maurizio Ingrami completa facturile (care se emit în dublu exemplar) cu date diferite. Exista o factură reală, care intra în posesia clientului și al doilea exemplar falsificat, înscris în contabilitatea firmei, unde figura o cantitate de zece ori mai mare decât cea vândută, la o zecime din prețul adevărat.

Eugen Deliman, comisarul șef adjunct al Gărzii Financiare Arad, a exemplificat, prin câteva cazuri, modul de operare al italianului.

„Maurizio Ingrami a vândut unei firme din Ineu cantitatea de 72 de metri pătrați de gresie, la prețul real de 18 milioane de lei. În contabilitate regăsim copia facturii, cu același număr și serie, în care este înscrisă cantitatea de gresie de 1015 mp, la incredibilul preț de doar 19 milioane de lei. De fapt, diferența de cantitate a fost vândută la negru, aproape un camion de gresie, iar banii au intrat în buzunarul propriu, nefiind înregistrați în contabilitate."

Italianul a procedat la fel și cu chiria pe care o încasa de la două societăți ce își desfășurau activitatea în aceeași hală, proprietatea lui. **Pe facturile emise către reprezentanții firmelor figurează „chirie lunară în valoare de 1000 de Euro". Pe facturile cu același număr și serie din contabilitatea firmei „Eurogresia" scrie cu totul altceva: „gresie tip... în valoare de 100 de Euro".** Și în acest caz, banii au luat o cu totul altă direcție decât cea stabilită de lege.

Prin aceste manevre, impozitele și taxele datorate statului erau mult mai mici, având în vedere că ceea ce era înregistrat în contabilitate reprezenta doar o mică parte din încasările lui Ingrami.

„Maurizio Ingrami se face vinovat de evaziune fiscală, fals și uz de fals. Am considerat că banii găsiți în mașina acestuia, 50.500 de Euro și 25.610 dolari americani provin din vânzările la negru, motiv pentru care am dispus confiscarea întregii sume. Am mai aplicat și o amendă de 52 de milioane de lei. De asemenea, banii nu erau marcați în casa electronică și au fost schimbați la negru, neexistând nici un act eliberat de către case de schimb valutar" a declarat Eugen Deliman.

O parte dintre facturi au fost completate de Ingrami, iar o parte de o „angajată" a sa, pe care o plătea lunar, dar nu avea forme legale. Din spusele comisarilor, în ultimii doi ani firma a lucrat în pierdere, ceea ce nu l-a împiedicat pe italian să-și cumpere nu mai puțin de patru imobile în Arad.

Familia victimei a angajat un avocat, care urmează să se ocupe de protejarea averii familiei, moștenitor fiind copilul lui Ingrami, în vârstă de 17 ani.

SORINA AMBRUȘ

„NON-VIOLENȚA ÎN FAMILIE"

Sâmbătă, ***7 decembrie 2002, ora 14,00***, va avea loc în Aula Magna „Iuliu Maniu" a Universității „Aurel Vlaicu", simpozionul dezbatere cu tema ***„Non-violența în familie"***, organizat de Asociația „Pro Universitate".

Sunt invitați să participe studenții, cadrele didactice, precum și toți cei care sunt cu sufletul alături de Universitatea „Aurel Vlaicu".

ȚIGĂRI FĂRĂ ACTE

Ieri, în cadrul unei acțiuni comune a polițiștilor de frontieră din cadrul Sectorului Poliției de Frontieră Curtici și a lucrătorilor Poliției orașului Curtici, desfășurată pe comunicația Sântana-Curtici, a fost oprit pentru control un autoturism „Dacia", condus de Paulanyi Dezsö, domiciliat în localitatea Salonta, județul Bihor.

S-a constatat că autoturismul era încărcat cu bagaje voluminoase, motiv pentru care s-a procedat la efectuarea unui control amănunțit al acestuia, descoperindu-se 4810 pachete țigări de diferite tipuri - Memphis, Ronson, Marlboro, Milde Sorte, Kim. Țigările respective nu erau timbrate, iar cetățeanul nu a putut prezenta acte de proveniență a mărfii.

Privitor la cele constatate, persoana în cauză a declarat că a cumpărat țigările dintr-o piață din municipiul Oradea și că intenționa să le valorifice în Arad.

„Bunurile, în valoare de peste 162.000.000 lei au fost preluate pe bază de proces-verbal de către Biroul de Poliție Curtici", ne-a mai informat subinspectorul Robert Iudt, purtătorul de cuvânt al Inspectoratului Județean al Poliției de Frontieră Arad.

Premiile Uniunii Scriitorilor - filiala Arad

Astăzi, 6 decembrie 2002, de la ora 17.00, în Holul Roșu al Teatrului de Stat, filiala Arad a Uniunii Scriitorilor va acorda premiile literare pe anul 2001.

BĂTĂUȘI

Filip Ionel, de 37 de ani și **Filip Florin**, de 16 ani, ambii din Sâmpetru German, sunt cercetați în stare de libertate de către poliție.

Aceștia i-au aplicat o bătaie zdravănă lui **M.S.**, de 46 de ani, din localitate, victima necesitând 25 de zile de spitalizare.

PROXENET ARESTAT

Poliția l-a introdus în arestul unității pe **Ardelean Ioan**, de 28 de ani, din Firiteaz, împotriva căruia Parchetul a emis mandat de arestare preventivă pe termen de 30 de zile, pentru săvârșirea infracțiunii de proxenetism.

COMPLICITATE LA FURT

Pârvu Radu, de 31 de ani, din Rusăvești, județul Olt, fără ocupație, a fost introdus în arestul poliției pentru complicitate la furt. El va fi prezentat Parchetului de pe lângă Tribunalul Arad în vederea emiterii mandatului de arestare preventivă.

SOȚ ÎNCĂPĂȚÂNAT

Este cercetat în stare de libertate Vesa Petru, de 49 de ani, din Sântana, fără ocupație care, cu rea credință, nu vrea să părăsească domiciliul conjugal, deși acțiunea de divorț s-a încheiat, fiind întocmit proces verbal de evacuare. Totodată, încăpățânatul soț a sustras, de la fosta soție, bunuri în valoare de 15 milioane de lei.

MOȘ NICOLAE - AȘTEPTAT CU PANTOFI FURAȚI, DAR NOU-NOUȚI!

În ajun de Moș Nicolae e bine să ai pantofi noi pentru ca Moșul să-ți lase în ei cadourile.

Ca să fie sigur că Moș Nicolae nu-l va uita, un tânăr din Zădăreni a făcut rost nu de una, ci de trei perechi de pantofi. E drept că le-a furat, dar ce mai contează, când e vorba de cadouri!

Polițiștii arădeni n-au fost de acord, iar acum îl cercetează în stare de libertate. Nu de alta, dar Tihulca Ovidiu Ciprian, de 21 de ani, a sustras pantofii de la locul de muncă, păgubind firma Nicao-Prod din Arad cu suma de 1.200.000 de lei.

CIOCNIRE VIOLENTĂ

Miercuri seara, în jurul orei 22,30, pe raza localității Zimandul Nou, s-a petrecut un grav accident de circulație. Goron Vasile, de 26 de ani, din Jibou, județul Sălaj, economist la S.C. Electric Enterprise Timișoara, aflat la volanul mașinii Dacia cu numărul CJ-07-WFW, a intrat frontal într-un copac de pe marginea drumului. Accidentul a fost cauzat de neadaptarea vitezei la condițiile de drum. Victima a fost grav accidentată fiind transportată de urgență la Spitalul Județean.

În urma controlului inspectorilor de muncă

ASTRA VAGOANE CĂLĂTORI A PRIMIT TEMĂ DE CASĂ CU 443 DE PUNCTE

Controlul efectuat de către inspectorii de muncă din cadrul Inspectoratului Teritorial de Muncă (ITM) Arad, la S. C. Astra Vagoane Călători S. A., s-a lăsat pe lângă amenda de 25 milioane de lei, acordată pentru nereguli de protecție a muncii, cu o dispoziție de remediere a deficiențelor mai puțin obișnuită. Astfel, pentru intrarea în legalitate, specialiștii ITM au stabilit un plan de măsuri de 443 de puncte. Printre deficiențele depistate de inspectorii de muncă amintim: lipsa truselor de prim-ajutor la formațiile de lucru (sau acestea sunt incompatibile), lipsa instrucțiunilor de lucru de la locurile de muncă, deficiențe în ceea ce privește instructajul de protecție a muncii cât și lipsa parțială sau totală a echipamentului individual de protecție a muncii, neevaluarea riscurilor de accident, neasigurarea serviciului medical de medicina muncii.

Față de toate aceste măsuri, ITM a stabilit termene concrete de intrare în legalitate.

C. T.

CONCURS PENTRU UN POST DE CONTABIL

Inspectoratul de Stat Teritorial pentru Persoanele cu Handicap al județului Arad scoate la concurs postul de contabil-șef pentru Centrul de Îngrijire și Asistență Tămand - Ineu.

Condiții de participare:

- studii superioare de lungă durată cu diplomă de licență în specializările finanțe-contabilitate sau finanțe-informatică
- vechime minimă în funcție similară de 5 ani în unități bugetare

Informații privind actele necesare înscrierii, tematica și data concursului se pot solicita la sediul ISTPH Arad, din Arad, Piața Plevnei nr. 1, telefon 0257/280.933, începând cu data publicării anunțului.

VINDEREA DE PETARDE CĂTRE MINORI COSTĂ... 12 MILIOANE DE LEI

Întrucât am intrat deja în sezonul petardelor, persoanele care vând astfel de „jucării" ar trebui să cunoască și să respecte Legea nr. 126/1995, privind regimul materiilor explozive și HG nr. 536/2002 care conține normele tehnice privind deținerea (prepararea, distrugerea, transportul, depozitarea etc.) materiilor explozive.

Potrivit actelor normative menționate, comerțul cu obiecte artizanale de distracție (fabricate sau confecționate pe bază de amestecuri pirotehnice) se poate face în următoarele condiții: • de către persoane autorizate în acest sens și care au împlinit 18 ani • pe ambalaj să fie inscripționate, în limba română, instrucțiunile de folosire și clasa de amestec pirotehnic din care fac parte obiectele artizanale • numai în locurile autorizate și doar materialele pentru care s-a primit autorizație.

Potrivit legii, autorizația pentru comercializarea obiectelor artizanale se obține, la solicitarea celui interesat, pe durată determinată, de la Inspectoratul Teritorial de Muncă (ITM) Arad și se vizează de către Inspectoratul Județean de Poliție.

Comercializarea de petarde de către persoane fără autorizație se sancționează cu amendă cuprinsă între 8-25 milioane de lei, iar vânzarea de petarde unor minori se sancționează cu amendă cuprinsă între 4-12 milioane de lei.

COSMIN TRIF

Potrivit unui sondaj CURS

TREI SFERTURI DINTRE ROMÂNI NU VOR ALEGERI ANTICIPATE

Trei sferturi dintre români consideră că viitoarele alegeri ar trebui să fie organizate la termen, în 2004, și doar 15% susțin organizarea de alegeri anticipate în 2003, relevă unsondaj CURS remis, joi, agenției MEDIAFAX.

În cazul în care ar fi organizate alegeri parlamentare anticipate, 60% dintre cei chestionați cred că acestea vor fi cîștigate de PSD, 6% - PRM, 6% - PNL, 3% - PD, 1% - alt partid, iar 24% nu știu sau nu răspund.

● PSD și Adrian Năstase ar câștiga net alegerile

PSD și Adrian Năstase ar fi cîștigători dacă duminica viitoare ar avea loc alegeri parlamentare și prezidențiale, conform unui sondaj CURS remis, joi, agenției MEDIAFAX.

Potrivit sondajului, în cazul alegerilor parlamentare, 44% dintre subiecți sunt nehotărîți sau nu ar vota, iar din cei care s-ar prezenta la vot, 48% ar opta pentru PSD, 14% - PRM, 14% - PNL, 9% - PD, 7% - UDMR, 3% - PNȚCD, 3% - PUR, 1% - UFD, 1% - alte partide.

În ceea ce privește alegerile prezidențiale, 37% dintre cei chestionați se declară nehotărîți sau nu ar vota, iar dintre cei care ar merge la urne, 45% l-ar alege pe Adrian Năstase, 17% - Theodor Stolojan, 14% - CV Tudor, 9% - Traian Băsescu, 15% - alte personalități (sub 3% fiecare). Celor care au optat pentru Ion Iliescu li s-a amintit că actualul președinte nu va mai candida.

● Românii consideră PSD partidul cu cei mai mulți corupți

Adrian Năstase este personalitatea politică în care românii au cea mai mare încredere (60%), însă 33% dintre români consideră că PSD este partidul cu cei mai mulți oameni corupți.

În topul încrederii în personalitățile politice, Năstase este urmat de Theodor Stolojan, în care au încredere multă și foarte multă 54% dintre români, Ion Iliescu - 51%, Traian Băsescu - 42%, CV Tudor - 23%, Victor Ciorbea - 17%, Dan Voiculescu - 11%, Marko Bela - 10%.

În ceea ce privește corupția, PSD este urmat la mare distanță de PRM și PNȚCD, despre care 5% dintre subiecți afirmă că au cei mai mulți corupți, PNL - 3%, PD - 2%, UDMR - 1%, toate partidele - 29%, iar 22% nu știu sau nu răspund.

Românii cred, în proporție de 53%, că, dintre premierii de după 1990, Adrian Năstase a făcut cel mai mult pentru oameni, iar 35% dintre români cred că Năstase este cel mai cinstit prim-ministru post-revoluționar. Năstase este urmat de Theodor Stolojan, ale cărui realizări sunt apreciate de 20% dintre cei chestionați, el fiind considerat cinstit de 32% dintre aceștia.

În topul realizărilor, pe locul al treilea se situează, la egalitate, Petre Roman și Mugur Isărescu, cu cîte 8%, apoi Victor Ciorbea - 5%, Nicolae Văcăroiu - 4%, Radu Vasile - 2%.

Năstase și Stolojan sunt urmați în topul celor mai cinstiți premieri de Victor Ciorbea - 12%, Mugur Isărescu - 11%, Petre Roman - 6%, Nicolae Văcăroiu și Radu Vasile cu cîte 2%.

Sondajul a fost realizat în perioada 27 noiembrie - 2 decembrie, la comanda Fundației Societatea Civilă, pe un eșantion de 1.069 de persoane în vîrstă de peste 18 ani, din șapte provincii istorice și din București. Eroarea tolerată este de +/-3%.

PD, PNL, PNȚCD și PUNR vor stabili

„O STRATEGIE COMUNĂ DE ACȚIUNE ÎN PROBLEMA PARKTRONIC"

Ieri, la ora 17,00, a avut loc o întâlnire între reprezentanți ai PNȚCD, PNL, PD și PUNR. Scopul declarat al întâlnirii a fost **„analizarea problemelor cu care se confruntă Aradul, la doi ani de administrație PSD"**.

În „Comunicatul" semnat, la sfârșitul întâlnirii, se arată că **„părțile își manifestă neîncrederea în capacitatea managerială a actualei conduceri a Primăriei de a gestiona problemele grave cu care se confruntă arădenii și anume hotărârile referitoare la: construcția unui cartier de case în Subcetate (CASAROM); problema neutralizării deșeurilor menajere; preluarea CET de către CLM Arad și asocierea cu Centurymarc; îndatorarea municipalității prin credite bancare; Parktronic"**.

Participanții la întâlnire solicită primarului Dorel Popa **„să facă publice toate datele reale care privesc aceste contracte"** și decid **„să se consulte periodic înainte de luarea unor decizii care afectează interesele arădenilor.** În final, se arată că **„părțile au hotărât să stabilească o strategie comună de acțiune în problema «Parktronic» și să acționeze în consecință"**. „Comunicatul" a fost semnat de către: Claudiu Cristea, președinte al PNȚCD Arad; Gavril Popescu, vicepreședinte PNL Arad; Ioan Moș, președinte PUNR Arad; Gheorghe Huțiu, vicepreședinte al organizației municipale a PD Arad. Menționăm că la întâlnire au mai participat și Marcel Chișcan (PNȚCD), Ovidiu Marian (PNȚCD), Cornel Haristiade (PNL).

Foto: ONORIU FELEA

SIMION TODOCA

Flavius Ștețcu s-a înscris în PD

DEMOCRAȚII ARĂDENI „LUCREAZĂ" LA IMAGINE

Flavius Ștețcu, fost director media la RCS, cunoscut și din presa scrisă, s-a hotărât, zilele trecute, să înceapă o carieră politică, optând pentru Partidul Democrat.

Conform celor declarate de vicepreședintele Gheorghe Falcă, Flavius Ștețcu va face parte din noua echipă a Organizației Municipale a PD, condusă de Livius Ioja.

Contactat telefonic, Flavius Ștețcu ne-a declarat: **„m-am înscris în PD, deoarece cred că este singurul partid a cărui politică mi se potrivește. PD-ul arădean are o echipă dinamică, cu care cred că voi putea lucra bine".**

D. A.

DE ASEARĂ, TRAMVAIUL LUI „MOȘ CRĂCIUN" CIRCULĂ!

În seara de ajun a sărbătorii lui „Moș Nicolae" zeci de copii au așteptat cu nerăbdare să urce în „Tramvaiul copiilor" unde-i aștepta Moșu' cel darnic. S-au împărțit daruri (dulciuri) din partea Companiei de Transport Arad, iar Asociația „Viitorul copiilor" din Sântana a oferit copiilor jucării și alte mici surprize. Copiii transfigurați de emoțiile întâlnirii cu Moșul, i-au colindat și recitat poezi.

Tramvaiul copiilor va circula zilnic începând de **astăzi până la „Sfântul Ion" al anului 2003**. Programările pentru copiii din grădinițe și școli se fac la Dispeceratul C.T.P. - **telefon 243.981.**

Foto și text: VIOREL MUSCA

UN PREFECT OPTIMIST

În conferința de presă de ieri, de la Prefectură, prefectul Dan Ungureanu a criticat încetineala cu care consiliul Județean Arad lucrează la repartizarea sumelor defalcate pentru consiliile locale din județ. Prefectul consideră că aceștia sunt în întârziere și periclitează adoptarea bugetelor pe acest an, deși legea a fost publicată în Monitorul Oficial, din 29 noiembrie a.c.

Suprinzător este optimismul de care dă dovadă prefectul, acesta susținând sus și tare că anul viitor nu vor exista probleme cu banii primiți de localitățile județului. **„Banii sunt suficienți pentru cheltuielile pe care le au primăriile. Totul este să cheltuim cu măsură, să trasăm prioritățile, să stabilim niște responsabilități. Normal că nu vom scăpa de critici. Ca de obicei, vor fi și nemulțumiți. Dar ați văzut că și în acest an, rectificările s-au făcut prompt și la obiect."**

Dincolo de optimismul de suprafață, Dan Ungureanu demonstrează că nu stă prea bine cu logica. Întrebat de ce întârzie înlocuirile directorilor de la instituțiile descentralizate cu oameni propuși pe lista trimisă de Prefectură la București, Ungureanu a oferit următoarea explicație. **„Deocamdată nu suntem deloc nemulțumiți de schimbările care s-au făcut. Le așteptăm și pe celelalte. Noi am propus doar schimbarea celor care nu aplică legea și nu promovează reforma."** Totuși, prefectul nu a putut să comunice presei care sunt directorii „vinovați" pentru că - și aici i-a scăpat porumbelul din gură - nu s-au încheiat anchetele. Păi, bine, domnule prefect, dacă nu ați finalizat controalele la instituții și nu știți cum stau lucrurile, pe ce bază ați înaintat propunerile de schimbare? Întrebarea este una retorică.

Prefectul i-a mai criticat pe liberalii arădeni care au inițiat o campanie de strângere de semnături împotriva Parktronic, considerând că nu este o acțiune administrativă, ci una pur politică.

SORINA AMBRUȘ

Ședință de autografe și întâlnire cu GABRIEL LIICEANU

Cea mai recentă carte a lui GABRIEL LIICEANU, „Ușa interzisă", situată la interferența între jurnal și eseu, îl dezvăluie pe filozoful consacrat, directorul prestigioasei edituri HUMANITAS, personalitatea marcantă a societății civile, într-o lumină puțin cunoscută cititorilor. În „Ușa interzisă", carte care îl consacră pe Liiceanu ca scriitor cu un neîndoielnic talent literar, autorul se explică, pune sub semnul întrebării împlinirile sale, cu o onestitate dusă aproape până la cruzime, se situează în fața unui început, acel început al celui care își reconsideră tot trecutul, din perspectiva întrebărilor ultime, esențiale. Este fascinant să parcurgi această carte, să ți se permită accesul în intimitatea minții și sufletului filozofului grav, aparent definitiv instalat în ceea ce s-a străduit să devină (filozof cu sistem), să descoperi îndărătul acestei aparențe pe omul frământat de întrebări de tot felul, despre profesia sa, despre familie, despre prietenii săi.

În seria întâlnirilor intelectuale organizate de *Centrul Cultural Județean Arad*, are loc mâine, 7 decembrie 2002, de la *ora 11*, în *sala festivă a Consiliului Județean Arad*, o întâlnire cu *Gabriel Liiceanu*. Cu această ocazie, va fi lansată cartea sa, „Ușa interzisă". Moderatorul întâlnirii va fi poetul Vasile Dan, redactorul-șef al revistei ARCA. Publicul arădean are ocazia unui dialog pe teme culturale, politice, civice cu filozoful și scriitorul Gabriel Liiceanu, de la care va putea obține, firește, autografe.

❖❖❖

Tot mâine, 7 decembrie 2002, de la ora *13.30*, *la Librăria CORINA, Gabriel Liiceanu* va acorda cititorilor săi autografe pe cartea sa, „Ușa interzisă".

Ieri s-a încheiat manifestarea de la Sala Polivalentă

600 DE MILIOANE DE LEI PENTRU COPIII ARADULUI

Peste 4200 de copii de la 52 de grădinițe din municipiu au participat zilele trecute la o serbare organizată de Moș Nicolae sun genericul „O zi de neuitat pentru copiii Aradului". După încheierea manifestării de la Sala Sporturilor, organizatorii au susținut o conferință de presă. Principalul promotor al spectacolului, președintele organizației municipale a PSD - **Coloman Edeleni**, a apărut flancat de două inspectoare de la I.Ș.J. El a dorit să precizeze că, fără cele două - **Emilia Sorițeu** și **Janina Cozman** - nu se putea realiza acțiunea. Cei 4200 de copii din grădinițele arădene au fost transportați la Sala Sporturilor cu autobuze sau tramvaie.

Jandarmii au asigurat protecția copiilor, organizatorii dorind să creeze un climat de siguranță. Prezentarea spectacolului a făcut-o Izabela Vekaș și o fetiță de grădiniță. Toate grădinițele au prezentat câte un scurt program artistic, momentul cel mai așteptat fiind recitalul formației RAM-TAM-TAM. După spectacol, fiecare copil care a participat la manifestare a primit un cadou în valoare de 100.000 de lei. Costurile totale ale acțiunii s-au ridicat la circa 600 de milioane de lei. 230 de copii de la grădinița nr. 10 din Vlaicu nu au putut participa deoarece erau în carantină. Organizatorii au promis că se vor deplasa în această dimineață la grădiniță unde vor înmâna cadourile și pentru acești copii. Tot astăzi, vor mai primi cadouri încă 12 copii de la o școală ajutătoare din Arad. Gestul organizatorilor merită apreciat în contextul că pentru mulți dintre copii vor fi singurele cadouri din această iarnă. Chiar dacă e trist, realitatea e crudă - sunt destui dintre cei 4200 care nu vor primi cadouri nici de „Moș Nicolae„ nici de „Moș Crăciun". Un amănunt interesant este că, în ultima clipă au sosit la manifestare 35 de copii de la o grădiniță privată baptistă - care nu au fost luați în calcul de organizatori. S-au comandat pachete suplimentare, fiecare dintre ei intrând în posesia unui cadou. Coloman Edeleni a precizat că ideea spectacolului i-a aparținut. „Cea mai mare bucurie pentru noi a fost când am văzut fericirea din ochii copiilor. Nu trebuie luată ca o acțiune a PSD-ului. Au fost sponsori și de la alte partide... Mesajul pe care am vrut să-l transmitem a fost că trebuie să fim uniți în gânduri bune și sentimente. A fost o acțiune fără discursuri politice, fără propagandă. Am vrut ca acești copii să simtă farmecul și mirajul sărbătorilor de iarnă. Ne-am amintit cu drag de copilărie, de vraja sărbătorilor", a declarat Edeleni.

OLIMPIU BULZAN

SUBVENȚII PENTRU CĂLDURĂ

În atenția beneficiarilor de ajutoare bănești pentru încălzirea locuințelor prin sisteme centralizate, serviciul social precizează

- preluarea și predarea documentelor se va face prin intermediul a patru centre, care sunt situate pe raza municipiului Arad astfel:

Centrul nr. 1 - B-dul Revoluției nr. 95; Centrul nr. 2 - Liviu Rebreanu bl. 5; Centrul nr. 3 - Calea Aurel Vlaicu bl. 9; Centrul nr. 4 - Micalaca bl. 547.

- în cazul beneficiarilor ce fac parte din asociațiile de locatari/proprietari cererile vor fi vizate de administratorul sau președintele asociației de locatari/proprietari (cu ștampila asociației). Viza implică responsabilitatea administratorilor numai în ce privește numărul de persoane din familia solicitantă - aflată în evidența asociației - în raport cu numărul de persoane incluse în cerere;
- familiile care au restanțe la plata cheltuielilor de întreținere pot beneficia de acordarea ajutoarelor bănești pentru încălzirea locuinței în conformitate cu prevederile legale;
- familiile care sunt debranșate parțial de la rețeaua de energie termică pot beneficia de acordarea ajutoarelor bănești pentru încălzirea locuinței; ajutorul bănesc nu poate fi mai mare decât suma cheltuielilor lunare pentru încălzire;
- cererile se depun în perioada 1-25 a fiecărei luni pentru luna anterioară. După data de 25 a fiecărei luni nu se mai primesc cereri pe luna respectivă;
- primirea și predarea borderourilor se efectuează după data de 10 a fiecărei luni pentru luna anterioară;
- beneficiarii vor fi nevoiți să-și achite sumele datorate celor două unități, Arterm și DistriGaz, întrucât sumele din borderourile ce se eliberează se vor scădea din cheltuielile lunare cu o întârziere de trei luni.

Nemulțumiți de nivelul mic al salariilor

ANGAJAȚII REGISTRULUI AUTO SE PREGĂTESC DE GREVĂ

Sindicatul angajaților de la Registrul Auto Român a deschis un conflict de muncă cu conducerea acestei instituții, principala nemulțumire fiind nivelul mic al salariilor. Liderul pe țară al sindicatului, Liviu Ierbaru, ne-a declarat în exclusivitate că **„așteptăm de un an și cinci luni să ni se mărească salariile, însă, deși negociem de cinci luni de zile, de abia am ajuns la un acord care nici acela nu se poate aplica“**. În acest moment, nivelul minim al salariilor la Registrul Auto Român este de 2,2 milioane de lei, pentru angajații cu studii medii, și 3 milioane de lei, pentru angajații cu studii superioare.

„Este inacceptabil, în condițiile în care din 2003 salariul minim pe economie va fi de 2,5 milioane de lei. Noi am solicitat un prag minim de 4,5 milioane de lei pentru cei cu studii medii și 6 milioane pentru cei cu studii superioare, care reprezintă 58 la sută din angajați. Dacă ni se cere calitate, trebuie să ne ofere și conducerea condițiile necesare“, susține liderul sindicatului din RAR. Sindicaliștii au anunțat deschiderea conflictului de muncă, urmând să aibă loc o mediere la care să participe și reprezentanții Ministerului Muncii și Protecției Sociale. După cum au decurs, însă, negocierile până acum, Liviu Ierbaru este sceptic în privința obținerii unor rezultate, astfel că acțiunile vor duce, mai mult ca sigur, la declanșarea grevei.

La Arad, șeful reprezentanței RAR, Nicolae Aaniței, nu a avut discuții cu angajații, așteptând, deocamdată, rezultatul negocierilor de la București. **„La Arad avem doar o grupă de sindicat, unde sunt și eu membru, cu care nu am avuț discuții. Eu sper să nu se ajungă la grevă, așteptăm negocierile de la centru“**, spune Aanitei.

COSMIN MIHUȚA

BCR - Banca Anului în România, pentru a 3-a oară consecutiv

Banca Comercială Română a fost desemnată pentru al 3-lea an consecutiv, „Banca Anului în România“, de către prestigioasa revistă de specialitate „Piața Financiară“ din Grupul FINMEDIA.

Redacția revistei a acordat BCR acest premiu, pentru „calitatea și eficiența exprimării în piața bancară, rezultate ale unei strategii confirmate cu consecvență“, a subliniat în cadrul Galei Premiilor, Florin Petria, redactorul șef al revistei.

Banca Comercială Română, primul Grup financiar din România, și-a consolidat poziția de lider pe piață pentru toate segmentele de clientelă - firme, persoane fizice, comunități locale - cu care a stabilit o relație durabilă de parteneriat, a declarat, la ceremonia decernării, Nicolae Dănilă, președintele BCR.

Domnia sa a remarcat că sistemul bancar românesc este astăzi mult mai stabil și puternic, fapt datorat și evoluției calitative a Băncii Comerciale Române. BCR - ce reprezintă o treime din sistemul bancar românesc - a devenit o instituție modernă ce pune, cu succes, în practică principiile internaționale de management, apreciere ce se regăsește și în percepția agențiilor de rating și a analiștilor români și străini, a subliniat Nicolae Dănilă. El a adăugat că prezența pe piața internă a băncilor străine este de asemenea foarte importantă, determinând prin sporirea concurenței, o creștere a calității serviciilor bancare în folosul clientelei.

ROMÂNII VOR BILETUL NOROCOS AL LOTERIEI MAGHIARE

Sute de arădeni au jucat la loteria maghiară atrași de suma imensă pusă în joc. Ei au urmărit fiecare ediție a buletinelor informative a televiziunilor maghiare pentru a afla cine este fericitul câștigător. După ce au aflat că cele 10 milioane de euro nu au ajuns în mîna nimănui, a reînceput agitația pentru un bilet de loterie.

Nu există câștigător

Mii de români au sperat că cele 10 milioane de euro ale loteriei maghiare le-ar putea schimba viața. Chiar au existat zvonuri că ar fi un câștigător român, însă buletinele informative ale televiziunilor maghiare au anunțat că nu a câștigat nici de această dată nimeni. Sâmbătă și duminică seara, cei ce au jucat au urmărit cu atenție programele ungurești de știri, fără a fi atrași de vreun film. Câștigul s-a mărit în această săptămînă cu aproape 300 de milioane de forinți. De aproape 3 luni de zile nu există câștigător la loteria maghiară. Jocul este extrem de simplu: 5 numere din 90, pentru doar 130 forinți un bilet simplu, dar se câștigă destul de greu. Numerele ieșite câștigătoare de această dată au fost numere mari, spre deosebire de alte trageri.

Lapker Kisker Kft.
Dogonics tér 1.
Szeged 62/548507
SzerencseJáték Rt.
Csalogány u. 30-32
Budapest
201-6777
Telinfo:2242600
Lottó 5/90 Normál
1 HETES

01. Mező	6	22	33	44	88	
02. Mező	22	28	33	44	88	
03. Mező	8	17	29	55	90	
04. Mező	4	6	16	71	80	

Joker NEM

SZELVÉNY SZÁM

5 | 4 0 8 2 5 0

Játékba küldve: 16:57 02.11.28
Érvényesség : 02.11.30
A Ják ára: 520,- Ft

Din nou spre loterie

Chiar dacă nu a existat nici un câștigător românii încă mai speră. Mulți țărani din zona de frontieră au plecat să-și cumpere bilet de loterie. Unii au recunoscut acest lucru la vamă, alții, nu. Un singur lucru era extrem de clar: dacă nu joci, nu câștigi.

Mihai Ardelean este agricultor. Are tractor, oi, vaci și cîteva hectare de pământ. El speră că va câștiga peste cîteva zile. Joacă 10 bilete, în total 1300 de forinți. Dacă câștigă va cumpăra pământ și o combină, poate și 100 de oi, spune Mihai Ardelean, cel care a plecat spre un bilet de loterie care i-ar putea schimba soarta.

Diverse instituții arădene care beneficiază de carte verde pentru Ungaria au început din nou drumurile pentru a cumpăra bilete. Se adună banii pe tabele, se încredințează alături de numere delegatului, care pleacă în Ungaria după biletele norocoase. Directori, parlamentari alături de cei care abia-și întind leafa pentru a-și plăti facturile, toți sunt cu gândul la cele 10 milioane de euro de la loteria maghiară.

V.A.

La Autoclub,
toamna asta se numără avantajele

Passat Executive

1 - Vopsea metalizată sau perlefect +
2 - Climatronic +
3 - Pachet tehnic +
4 - 6 airbag-uri pentru locurile din față =

1.644 euro

Bora Edition

1 - Geamuri acționate electric +
2 - Oglinzi încălzite, reglabile electric +
3 - Radiocasetofon "Gamma"
cu 8 incinte acustice =

528 euro

Golf Generation

1 - Scaune sport față +
2 - Pachet confort electric +
3 - Jante aliaj ușor "Montreal" +
4 - Vopsea metalizată sau perlefect =

2.458 euro

Avantajele tale la cumpărarea unui Volkswagen

Autoclub
Timişoara, Calea Lugojului, bifurcație aeroport, tel.: 0256-287 354

(2734801)

SISTEMUL SANITAR ARĂDEAN ESTE BULVERSAT DE INTERESE POLITICE ȘI CHIAR DE GRUP

Înlocuirea lui Ioan Crâsnic cu Dorin Lazăr în fruntea Direcției de Sănătate Publică (DSP) și lăsarea locului de director al Spitalului Județean liber, prin numirea ultimului, a dat semnalul începutului unor lupte aprige în sistemul sanitar arădean.

Șefia Spitalului Județean este dorită de câteva persoane, candidaturile, fie acestea oficiale sau nu, fiind susținute în marea lor majoritate - așa cum ne-am obișnuit - cu intervenții politice și, mai mult decât politice, intervenții de gașcă. Spunem acest lucru pentru că numai așa putem cataloga faptul că o majoritate (cea a Delegației Permanente a PSD) ia hotărârea de a susține trei persoane, și câtiva, aflați în fruntea acesteia, fac uitate două din ele, propunând una singură.

În urmă cu câteva luni, filiala arădeană a PSD a lansat, în cadrul Delegației Permanente, câteva propuneri și pentru funcțiile de directori în sistemul sanitar, prefectul Dan Ungureanu fiind invitat ulterior să le analizeze și să ia hotărâri în acest sens. Dar de la sfoăitoarele declarații făcute atunci de actualii lideri ai PSD-ului local, cum că „noi am făcut propunerile și de aici încolo nu mai e treaba noastră" și până la a fi întocmai așa este o cale lungă. Ba chiar imposibilă dacă avem în vedere informațiile pe care le deținem.

Surse din cadrul partidului de guvernământ ne-au dezvăluit că actuala conducere a filialei, în speță Dorel Popa, Coloman Edeleni și Rodica Borza (dar mai mult ultimii doi), îl susține cu toate forțele pe doctorul Tiberiu Rancu (vicepreședinte al organizației județene de partid) să devină director titular la Spitalul Județean, adjunct urmând să rămână actualul, adică Adrian Țărnău. Problema este că prefectului Ungureanu nu-i prea convine această soluție, dumnealui dorindu-l pe doctorul Stelian Crișan în fruntea instituției amintite. Pentru funcția de adjunct se pare că Dan Ungureanu l-a acceptat pe Adrian Țărnău, varianta Ioan Faur nemaifiind de actualitate. Trebuie precizat că toate numele amintite mai sus (mai puțin cel al directorului adjunct) sunt înscrise pe lista de propuneri făcute în cadrul Delegației permanente a PSD și acceptate de către Biroul Executiv Județean al formațiunii.

În același timp, conducerea PSD-ului dorește să-l înlocuiască pe doctorul Drăgănescu din funcția de adjunct al Direcției de Sănătate Publică Arad, propunându-l pe un anume doctor Vrabie. Și acest demers a iscat - și iscă în continuare - discuții aprinse (neoficiale), doctorul Drăgănescu fiind membru al Partidului Umanist (susținut de această organizație) și deci fiind „obiect" al protocolului dintre cele două formațiuni, în sensul că în textul acestuia se precizează că PSD nu „se va atinge" de umaniștii care dețin funcții. Poate și din cauza acestor discuții partidul de guvernământ n-a trimis nici un reprezentant la Conferința Municipală a PUR.

În fine, decizia este o atribuție a prefectului Dan Ungureanu (cel care semnează recomandările) și, bineînțeles, a ministerului de resort. Noi, prin acest material, am dorit să subliniem că nu neapărat profesionalismul stă la baza numirii în funcții a unor persoane (trebuie să fie foarte clar că nu discutăm asupra pregătirii profesionale pe care o au cei amintiți în acest material), ci interesul politic și personal al unora. Pentru că, după ce au fost de acord cu nominalizarea a trei persoane pentru o anumită funcție, liderii PSD, ocolind se pare restul membrilor Delegației Permanente și chiar ai Biroului Executiv Județean, să facă lobby doar pentru una singură este bătător la ochi. Așa încât, trebuie să ne amintim ce scriam în urmă cu câteva luni. Și anume că, pe listele cu propuneri, pentru conducerea PSD-ului local, un singur nume contează. Restul, fără să se supere cineva, e umplutură. Numai că, deocamdată prefectul Dan Ungureanu pare a nu ști acest lucru. Și dacă știe nu-l bagă în seamă pentru că, probabil, cunoaște mai bine cerințele Guvernului cu privire la remanieri.

ALIN OLTEANU

P.S. Aceleași surse ne-au declarat că doctorul Damian Grațian, fiul directorului de la Recons, este susținut pentru a ajunge director adjunct al Casei Județene de Asigurări de Sănătate.

CREȚ ȘI CRĂCIUN NU VOR SĂ AGITE SPIRITELE ÎN PSD ARAD

După cum am informat cititorii ziarului „Adevărul", conform unor surse care doresc să-și păstreze anonimatul, senatorul Avram Crăciun și deputatul Nicoară Creț au avut o „întâlnire de taină", la București, în cadrul căreia, printe altele, s-au împăcat și au stabilit să facă un „grup de inițiativă", care va încerca, susține sursa, să-i aducă în fruntea PSD Arad pe membrii fondatori ai PDSR.

În virtutea deontologiei profesionale, ziarul „Adevărul" s-a adresat, ieri, celor doi parlamentari arădeni. Am ținut cont și de proverbul că „nu iese fum fără foc".

Nicoară Creț:

„SUNT PENTRU PARTID, COMUNITATE ȘI ȚARĂ"

Domnul deputat Nicoară Creț ne-a declarat că: **„Nu sunt de principiul dușmăniei pe viață. Sunt un om conciliant și reconciliant. Nu s-a întâmplat niciodată ca eu și senatorul Crăciun să nu stăm de vorbă. Vorbesc cu el la Parlament ca și cu un coleg și ca un fost foarte bun prieten. Vremurile și conjuncturile nu au făcut o ruptură totală între noi. Cu privire la ceea ce se**

zvonește, nu vreau să fac nici un fel de comentariu pentru a nu agita spiritele. Pentru mine este foarte important să-mi dau tot interesul, astfel încât să fie bine pentru partid, comunitate și țară".

Avram Crăciun:

„NU A DISCUTAT NIMENI NIMIC CU MINE"

Domnul senator Avram Crăciun ne-a declarat: **„Sunt consecvent ideologiei partidului și nu îmi**

încalc principiile. Eu am întâlniri profesionale la Parlament, iar bunele maniere mă obligă să mă port civilizat. Privitor la zvonuri, vreau să declar că nu a discutat nimeni nimic cu mine. Nici nu se pune problema de așa ceva".

DANIEL ALBU

Mihai Calimente acuză PSD-ul că a deturnat fondurile Primăriei

La conferința de presă de ieri a PNL, vicepreședintele Mihai Calimente a fost de acord că manifestările de la Sala Polivalentă, ca orice acțiune care se face pentru copii, este binevenită, însă „PSD-ul nu avea nici un drept să își pună sigla sub portretul lui Moș Nicolae". La acțiune au participat mai multe instituții, așa că PSD-ul nu ar avea voie să-și aroge meritele. Dacă ar fi fost sub egida Primăriei, nu era nici o problemă. Practic, putem spune că sumele cheltuite au fost efectiv „deturnate de la Primărie la PSD", a declarat Calimente. În plus, a adăugat vicele liberal, este foarte bine că firmele private au sponsorizat acțiunea, numai că una este ca aceste sponsorizări să fie făcute de bunăvoie și alta este să fie făcute prin presiuni și amenințări cu controale și amenzi.

● Deputatul Titus Gheorghiof a oferit amănunte asupra dezbaterilor senatorilor și deputaților liberali privind propunerile de modificare a Constituției.

Liberalii nu sunt de acord cu fuziunea CET-Arterm

Mihai Calimente a reluat problema fuziunii CET-ARTERM, considerând că prin aceasta s-ar crea un monopol: „Ce se urmărește, să se facă încă un cadou americanilor?" Calimente a declarat că PNL sprijină mișcarea sindicaliștilor de la CET care „s-au trezit și nu mai înghit gogoșile primarului".

Gavril Popescu „îi invidiază" pe PSD-iști

La modul ironic, vicepreședintele Gavril Popescu a declarat că „îi invidiază" pe PSD-iștii din Executivul

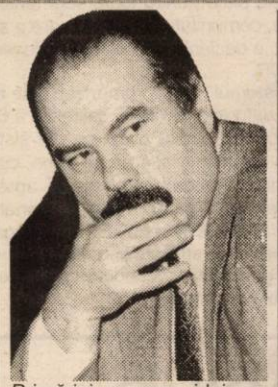

Primăriei, care au „idei geniale". Printre aceste „idei", Popescu a expus un proiect de hotărâre care prevede că în decursul anului 2003 taxele de salubritate vor crește succesiv, până la atingerea majorării cu 100%. O altă „idee" este construirea de către Compania Națională de Investiții a unei săli de sport pe terenul școlii de muzică. Dacă se aprobă proiectul în forma în care este alcătuit, spune Gavril Popescu, școlile pot să rămână și fără terenuri și fără săli de sport. ● Continuând discuțiile pe tema taxelor de salubritate, Valentin Paul Neamț a dat un exemplu edificator: domnia sa, pentru biroul de avocatură, va fi nevoit să plătească lunar 600.000 de lei pentru salubritate! ● Problema este, spune Neamț, că ajungem cu taxele la nivelul celor occidentale în vreme ce veniturile sunt ridicole față de cele din Occident.

● Deputatul Titus Gheorghiof a anunțat că nu va putea participa la întâlnirea cu reprezentanții PNȚCD, PD și PUNR, trebuind să se întoarcă de urgență la București, la întrunirea comisiei de specialitate. În aceste condiții, au fost delegați vicepreședinții Mihai Calimente și Gavril Popescu.

SIMION TODOCA

CINE ARATĂ CU DEGETUL...

(Urmare din pagina 1)

Și spre convingere iată câteva dintre aceste prevederi pe care acum unii le reneagă pornind o adevărată cruciadă politică împotriva lor: **1.** Parcarea autovehiculelor este permisă numai în locuri special amenajate și se va efectua conform marcajelor, adică paralel cu bordura, la unghi de 45 de grade sau perpendicular pe bordură **2.** Locurile de parcare pot fi utilizate contra cost prin plata anticipată a tichetului de parcare, a abonamentului lunar sau a rezervării făcute **3.** În locurile de parcare special amenajate (care cuprind centrul municipiului și o serie de 80 de alte artere de circulație) parcarea autovehiculelor se taxează de lunea până vinerea între orele 8-20 și sâmbăta între orele 8-16. **4.** Parcarea se poate plăti fie cu cartelă de parcare, fie achiziționând un abonament lunar **5.** Pe străzile din zona centrală parcarea va costa 5.000 de lei pe oră plus TVA (adică aproximativ 6.000 de lei), iar pe celelalte străzi mai îndepărtate 3000 de lei pe oră plus TVA. Urmează celelalte reglementări privind costul unui abonament, gratuitățile pentru mașinile Salvării, Pompierilor și Poliției ca și sancțiunile care se aplică pentru nerespectarea sus-numitului Regulament: blocarea roților ori ridicarea mașinilor. Pe scurt, exact ceea ce vedem zilnic.

De ce, întrebăm, ***nu a protestat nimeni atunci împotriva unor prevederi precum parcarea perpendiculară pe bordură, evident ilegală, unii consilieri „descoperind" abia acum că acest lucru încalcă Regulamentul de circulație*** valabil și obligatoriu în toată România, inclusiv la Arad?! Un Regulament, care de fapt este o lege pe care nimeni - nici măcar un Consiliu Local - nu o poate schimba! Pentru că dacă ar fi așa, unde s-ar ajunge dacă orice Consiliu local ar modifica legile date de Parlament sau Ordonanțele emise de către Guvern după bunul plac sau după interesul local?! Să nu fi știut acest lucru elementar consilierii noștri atunci când au votat cu „entuziasm" ***și în unanimitate*** ca parcarea autovehiculelor să se facă perpendicular pe bordură?!

Un sistem, evident, în folosul direct al Parktronicului pentru că una este să parchezi paralel cu bordura - cum cere Regulamentul de circulație - și alta perpendicular pe bordură, în cazul din urmă - este la mintea cocoșului, cum se zice - că pe aceeași suprafață se pot parca un număr dublu de mașini! Ceea ce înseamnă un câștig dublu pe aceeași unitate de suprafață. ***Aceiași consilieri tună și fulgeră acum, la fel și împotriva prețului de 6.000 de lei pe oră, a prețului foarte piperat dacă vrei să-ți parchezi mașina în fața casei tale sau împotriva obligației de a plăti, vrei, nu vrei, o oră de parcare***, chit că tu nu ai treabă în zonă decât 10 cel mult 30 de minute! Dar plătești o oră? Plătești, pentru că așa au hotărât isteții noștri consilieri, atunci, în acea ședință de pomină din 6 iunie 2002.

Apropo de aceștia. Unii, cum se știe, invocă întru „apărarea" lor faptul că Primăria sau primarul nu le-a facilitat accesul la caietul de sarcini la baza căruia stă actualul sistem de parcare. ***E o scuză infantilă*** - ca să nu-i spun altfel pe românește! - deoarece ***caietul de sarcini a putut fi accesat de către oricare consilier***, singura condiție fiind ca cel în cauză să nu facă publice prevederile din caietul de sarcini până când nu s-a organizat licitația! O condiție elementară și care nu mai trebuia motivată, adevărul fiind, evident, cu totul altul și anume ***lipsa de interes din partea unor consilieri pentru a se informa din timp*** cu ceea ce urmează a se discuta în ședința de consiliu municipal. Nu contestăm sistemul mai mult decât păgubitor al primăriei de a oferi consilierilor unele materiale și proiecte de hotărâri în chiar ziua ședinței, ***dar, în cazul Parktronicului lucrurile au stat cu totul și cu totul altfel:*** dacă Regulamentul de parcare n-a putut fi văzut decât în ziua ședinței, caietul de sarcini care a servit întocmirii Regulamentului - și care a fost aprobat în prealabil de către Comisiile Consiliului Local - a fost gata cu mai bine de o lună înainte de ședința CLM, adevărul fiind acela că pe de o parte unii consilieri au venit la ședință cu mâinile în buzunare, iar pe de alta aceiași consilieri au votat în acea ședință fără să știe ce votează. Sau fără să-i intereseze prea mult ce votează, abia după ce lumea s-a revoltat în legătură cu noul sistem de parcare și-au dat și ei seama ce au făcut și acum încearcă să mai dreagă busuiocul. Și să ***exploateze cât mai mult politic subiectul. Exact ceea ce fac acum unii consilier PNȚCD, PNL și PD***, care - culmea! - amenință cu blocarea Aradului! De ce să nu-l blocăm pentru alte pricini, domnilor consilieri, pricini mult mai serioase precum spuneam, nivelul de trai, copiii străzii, cerșetoria, criza de locuințe și altele asemenea - în fond, de sistemul de parcare sunt afectați cel mult o zecime dintre arădeni, nouă zecimi, adică majoritatea zdrobitoare având cu totul și cu totul alte priorități. Ce au făcut în privința acestor priorități, a celorlalte probleme ale arădenilor consilierii noștri, câte propuneri serioase și viabile au înaintat, ***cum se justifică încrederea pe care le-am acordat-o ca și cele 5-6 milioane de lei pe care îi iau în fiecare lună, iată câteva aspecte asupra cărora vom reveni pe larg într-unul din numerele viitoare ale ziarului.***

P.S. Ceea ce nu înseamnă că sistemul de parcare nu trebuie ajustat serios, lucru pe care mai firesc ar fi să-l facă Prefectura - și aceasta cât mai urgent - decât unele partide politice în pană de idei...

SINDICATUL DE LA CET VREA RUPEREA CONTRACTULUI CU CENTURYMARC

Ieri, la Prefectura Arad, Comisia de Dialog Social a debutat incendiar. Traian Deliman, liderul Sindicatului „Energia" de la CET Arad, a anunțat că organizația sa cere rezilierea contractului de asociere dintre CLM Arad și firma americană Centurymarc. Deliman întreba dacă aleșii locali „știu că au aprobat, indirect, un contract de împrumut de 200 milioane de dolari, care va fi prea împovărător pentru CET."

Sindicaliștii, prefectul Dan Ungureanu, vicepreședintele C.J. Gheorghe Falcă, viceprimarul Bognar și ceilalți oficiali au mai dezbătut problema Pieței M. Viteazul în ce privește spațiile comerciale și unele nereguli. Au urmat cei de la construcții rutiere unde conflictul de muncă generat de salarii are rădăcini mai adânci. Soluția ar fi privatizarea.

Poștașii vor lucra normal în luna decembrie, în schimb cei de la SANITAS strâng semnături pentru declanșarea conflictului de muncă. Motivul? Tichetele de masă neprimite în 2002.

G. CONSTANTINESCU
Foto: M. SZEGO

DESPĂRȚIREA DE CONFUZII

A recruta pentru instituții militare de învățământ

Majorității arădenilor, inclusiv celor din județ, le este binecunoscută existența *Biroului Informare - Recrutare Arad*, localizat la parterul Cercului Militar Arad, pe B-dul Decebal nr. 19. Câteva argumente: în mai puțin de 3 ani de la înființare, peste 2000 de tineri au beneficiat de consiliere și orientare profesională directă, toate instituțiile de învățământ au fost informate cu privire la oferta educațională și profesională a M.Ap.N. (ne amintim de programul „CARIERA MILITARĂ - Alegerea ta cea mai bună") și în foarte multe a fost prezent personalul specializat al biroului.

Biroul Informare - Recrutare Arad este o *structură aparte* a armatei, subordonată nemijlocit Direcției Management Resurse Umane a M.Ap.N. și are competență la nivel județean. Între celelalte structuri militare din județ și B.I.R. Arad există numai relații de colaborare. Biroul fucționează în cadrul unei rețele naționale, cu reprezentanțe în fiecare județ. Activitatea sa se bazează pe experiența pozitivă acumulată în domeniu în armatele moderne (S.U.A., Franța, Olanda, Austria ș.a.), în care există tradiții îndelungate (exemplu, armata S.U.A.: aproximativ 200 de ani).

Misiunea noastră este de a *promova* profesia militară în societatea civilă, de a *informa* corect și de a *recruta* candidați pentru instituțiile militare de învățământ. În consecință, această activitate de recrutare nu îi vizează pe tinerii care vor satisface stagiul militar obligatoriu și nu poate fi confundată cu activitatea Centrului Militar Județean Arad. De altfel, sintagma a recruta nu e specific militară și a intrat în vocabularul activ propriu mai multor domenii de activitate, și, în mod deosebit, al resurselor umane.

În esență, Biroul Informare - Recrutare Arad este „un magazin prin care Ministerul Apărării Naționale prezintă oferta sa profesională - cariera militară" în toate mediile în care există interes pentru cariera militară. Biroul este singura sursă autorizată să furnizeze informații despre instituțiile militare de învățământ, despre condițiile de admitere în sistemul militar, despre evoluția în carieră a celor ce devin militari profesioniști și poate lămuri aspectele necunoscute ale profesiei de militar.

Astfel, birourile informare-recrutare județene pot fi percepute și ca unele dintre primele structuri descentralizate de informații publice.

Parafrazând, la rândul nostru, o exprimare în termeni cartezieni, putem afirma că suntem în Pagini Aurii, deci existăm; existăm ca primă componentă a unui sistem modern de informare - promovare - recrutare - selecție - pregătire a resurselor umane ale armatei aflate într-un proces coerent de modernizare.

BIROUL INFORMARE - RECRUTARE ARAD

De sărbători, Gara Arad va fi mai păzită ca de obicei

Cu ocazia sărbătorilor de iarnă, Poliția TF Arad este hotărâtă să ia măsuri sporite pentru preîntâmpinarea eventualelor infracțiuni ce ar putea fi comise. Astfel, subcomisarul Ioan Feieș, șeful Serviciului Ju-dețean de Poliție Tran-sporturi (T.F.) Arad ne-a declarat că se vor executa controale privind respectarea comerțului legal cu pomi de iarnă în trenuri și în stațiile de cale ferată importante. Totodată, se vor înteți acțiunile pentru prevenirea și descoperirea transportului, comercializării și utilizării materialelor explozive artizanale, în special a petardelor. Mărirea numărului de polițiști în teren va asigura călătorului un climat de siguranță.

B. GĂITĂNARU

SINGUR, TOT MAI SINGUR

ACCENTE

Nereușitele, bâjbâielile și gafele manifestate de Executivul arădean și șeful acestuia, primarul Dorel Popa, au explicațiile lor. Dintre toate câte-or fi, una transpare cu pregnanță. Dorel Popa uită parcă prea des că nu e singur, nici în administrația municipiului, nici în partid, că succesele nu pot surveni decât prin efort colectiv. Să ne amintim că primarul a luat pe cont propriu inițiativa de a transfera CET Arad în plan local, la municipiu. Singur și prea puțin (sau deloc) documentat în privința demersurilor și consecințelor acestui transfer, s-a prezentat la premierul Năstase și a făcut propunerea cu pricina. Singur a găsit un investitor american, care n-a fost investitor până la urmă, apoi a alergat să-i găsească pe alții, rămânând cei de astăzi, despre care liberalii arădeni spun că ar fi un SRL, o afacere cu un soț și o soție. Nu știm cât de serioși sunt americanii, dar știm că încă n-au ajuns banii lor la CET, iar salariile se plătesc cu credit luat de la bancă. E doar un exemplu, dar el poate fi extrapolat și la afacerea Casarom, și la mult tărăgănata groapă de gunoi (respectiv incinerator), și la neputința ori neștiința de a trece prin CLM o hotărâre de împrumut bancar pentru reabilitarea unor străzi, vreme de aproape un an etc.

Probabil că Dorel Popa are o prea bună părere despre sine, din moment ce se lansează în acțiuni individuale, după ureche. Și mai e și grăbit, pripit și, uneori, ne vinde blana ursului din pădure. Pentru toate acestea, pătimește mult și pierde mult, iar bilanțul, la sfârșitul celor patru ani, ar putea să nu fie prea bine primit de cetățenii Aradului.

Că asta e firea primarului, ne-o arată prestația sa în plan politic. Și aici, de când este președintele organizației județene a PSD, pare să fi uitat că muncă rodnică nu există în afara colectivului. În nici un an, președintele Popa a reușit să curețe partidul de mai toți foștii pedeseriști care, de bine de rău - dar mai ales de bine - au făcut mult pentru partidul lui Iliescu și, mai apoi, al lui Năstase. De unii, îi place sau nu lui Dorel Popa, s-a folosit ca să ajungă primar, de alții, pentru a accede la postura de „numărul unu" în partid. Or fi având unii păcate, cum are și Dorel Popa, că oameni suntem, nu Dumnezeu, dar au avut și merite, și minte, și-i puteau fi de folos - mai de folos decât clientela măruntă de acum, care pretinde funcții peste capacitatea majorității celor ce o compun. La fel de voluntar ne apare Dorel Popa și atunci când se raportează la partidele cu care a încheiat protocol de colaborare - îndeosebi cu PUR. La ședința de alegeri în organizația municipală a umaniștilor, Dorel Popa n-a catadicsit să trimită pe nimeni, ca să dau un exemplu minor. De ce? Au fost ceva frecușuri verbale înainte, cu o persoană mândră din PSD și de aici...

ACCENTE

Există pericolul, cred că am fost convingător, ca Dorel Popa să se ia prea în serios, mai mult decât e cazul, și să creadă că prea le știe pe toate. Nu le știe, cum nu pare să știe că oamenii sunt făcuți pentru a fi folosiți spre binele comunității, nu alungați ori, pur și simplu, ignorați.

TRISTAN MIHUȚA

Pentru reamplasarea „Statuii Libertății"

PEREMIȘTII CER RECONSIDERAREA „PARCULUI EUROPEI"

Mircea Pantea, vicepreședinte al Organizației Municipale a PRM Arad, ne-a vizitat ieri la redacția ziarului „Adevărul" pentru a prezenta opiniei publice punctul de vedere al acestei formațiuni privitor la reamplasarea „Statuii Libertății" în municipiul Arad.

Fără nici un fel de comentariu, redăm mai jos declarația vicepreședintelui Mircea Pantea: **„PRM Arad nu agreează ideea strângerii de semnături ca formă de protest, în ideea reamplasării monumentului «Ungaria Milenară», fals denumit „Statuia Libertății" și are convingerea că există două soluții: medierea pe cale diplomatică între Guvernul Năstase și Guvernul Ungar. A doua variantă ar fi aplicarea Hotărârii de Guvern nr. 293/2002, semnată de prim-ministrul Adrian Năstase și contrasemnată de ministrul justiției, Rodica Stănoiu, ministrul Culturii și Cultelor, Răzvan Teodorescu și ministrul de interne, Ioan Rus, privind amplasarea monumentelor ce aduc atingere neamului românesc. Ca o soluție pe plan local, PRM propune construirea «Parcului Europei» la Arad și în parcela destinată statului Ungar poate fi așezată această statuie".**

D. ALBU

Bucură-te de oferta noastră!

Motorola T190 899,000 lei
Siemens A50 1,399,000 lei
Alcatel OT311 1,599,000 lei
Nokia 3310 1,999,000 lei

în plus, la conectare, primești*** de la Terra Sat cadou un fes și un fular.

OFERTA* CONNEX
6 luni** cu 50% reducere la abonament.
50% reducere la toate convorbirile naționale în rețea, în primele 3 luni de contract.
Ofertă valabilă până la 31 decembrie 2002.
Detalii in magazine.

* Pentru abonamentele cu minute incluse (Connex 100, Connex 200, Connex 400 sau Connex 800): 50% reducere la abonament în primele 3 luni de contract.
** primele 3 luni de contract și lunile a 7-a, a 12-a și a 14-a.
*** numai la abonamentele pentru telefoanele promoționale Connex.

Expert Center. Un magazin de nota 10

Terra Sat

EXPERT CENTER

Terra Sat - Expert Center Connex: B-dul Revoluției nr. 31 tel. 0723-183030
Ideea e sa mergi la Expert Center!
(2734365)

Avancronica etapei

NE SCAPĂ MOȘU' DE LANTERNĂ?

O lege nescrisă a sportului rege spune că orice schimbare la nivelul conducerii tehnice a unei echipe poate produce un șoc benefic pentru jucători, pentru meciul pe care urmează să-l dispute aceștia. Până acum, de-a lungul acestui tur de campionat, UTA a fost victimă a acestei reguli, Viorel Hizo, la Farul, sau Cornel Dinu, la Dinamo, așezându-se pe bancă chiar înaintea confruntărilor cu „Bătrâna Doamnă", câștigate ulterior. Acum, când a mai rămas un singur joc până la vacanță, a venit rândul arădenilor să tragă foloasele legii cu pricina, chiar dacă în locul demisionarului Ionuț Popa nu a fost numit un antrenor în adevăratul sens al cuvântului. Marcel Sârbu, despre care se aude că va face echipa la Bistrița, nu a pregătit niciodată o echipă de seniori nici măcar în Divizia D și va trebui - cu siguranță - să-l ia lângă el pe directorul tehnic Gheorghe Borugă când va stabili tactica și primul „unsprezece", pentru ca regula cu schimbarea să aibă șanse să se aplice și în cazul nostru. Caz în care, UTA ar putea să paseze „lanterna roșie" înainte de Sărbători, iar pe umerii antrenorului care va veni să nu stea, o iarnă întreagă, ditamai ierarhia Diviziei A.

Pentru utiști, „operațiunea Gloria Bistrița" a demarat ieri dimineață, odată cu îmbarcarea în autocarul firmei „Pletl", care a ajuns la destinație doar în jurul orelor 17,00, prea târziu pentru ca echipa să-și mai permită efectuarea vreunui antrenament. În schimb, astăzi, sub comanda lui Gigi Borugă și Marcel Sârbu, R. Nagy et. comp vor avea tot timpul din lume pentru a pune la punct ultimele detalii înaintea confruntării cu „alb-albaștrii" bistrițeni. Pe lângă Sorin Botiș, accidentat la meciul cu Steaua, împotriva Gloriei nu vor putea evolua nici portarul Daniel Bogdan și mijlocașul Adrian Piț, ambii având probleme la degetele de la mâna stângă. Bănuind că în câteva zile cuplul Borugă-Sârbu nu a putut face schimbări radicale în așezarea tactică gândită de Ionuț Popa până acum și va folosi jucătorii care au arătat o formă bună chiar și la „trialul" de marți, mergem pe următoarea formulă de echipă: Tufiși-Panin, Baldovin, Luca, Panaitescu - Drida, Mărginean, R. Nagy, Fritea - Manta, Njock. Așadar, Petruș Manta, recuperat în timp record (!?) după căderea psihică suferită înaintea meciului cu Rapid, are șansa reconcilierii cu suporterii „alb-roșii". Cu siguranță, „prețul" va fi destul de ridicat; unul sau două goluri în poarta legendarului goalkeeper bistrițean, Costel Câmpeanu. Însă șirul persoanelor le-

mai acum. Vizionând meciul cu Steaua, mi-am dat seama că arădenii nu merită să fie pe ultimul loc, căci au jucători destul de buni. Am înțeles, din presă, că fotbaliștii UTA-ei se vor mobiliza exemplar pentru a-i dedica fostului antrenor Ionuț Popa un eventual rezultat pozitiv. Va interveni o mobilizare individuală involuntară, de care elevii mei va trebui să țină cont și să dea totul

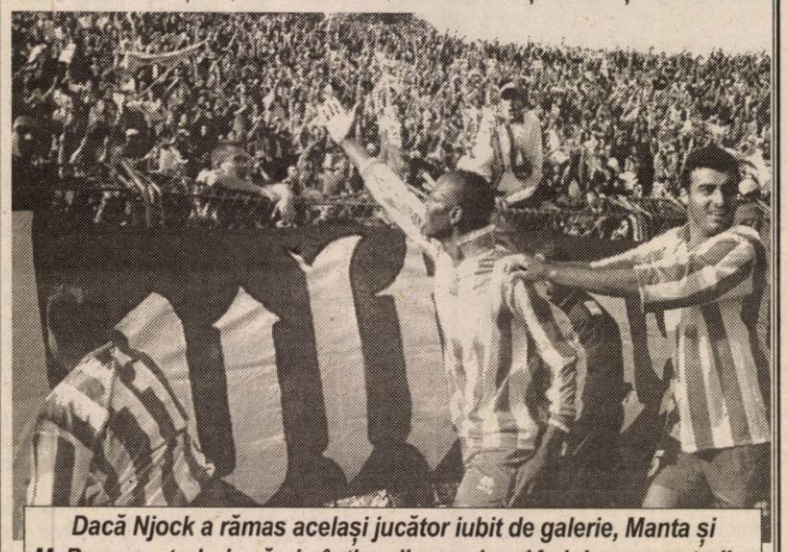

Dacă Njock a rămas același jucător iubit de galerie, Manta și M. Popescu trebuie să-și câștige din nou locul în inima suporterilor

gendare din angrenajul Gloriei Bistrița nu poate începe fără controversatul conducător Jean Pădureanu (Moșu' Diviziei A) care, începând din acest sezon, a promis că se cumințește. Ce-o fi fost atunci cu sudoarea de pe fruntea lui Gheorghe Ștefan, când specialistul cu detectorul de minciuni a adus vorba de meciul Ceahlăul - Gloria Bistrița!?

Nu știm (încă) dacă la meciul cu UTA își va băga Necuratul coada, cert este că gazdelor noastre de mâine le este puțin teamă de jocul cu „lanterna roșie". A spus-o chiar antrenorul Remus Vlad, contactat telefonic, ieri dimineață: **„am înțeles că UTA a pierdut nemeritat multe din jocurile acestui tur și de aceea ne e puțin teamă să nu se schimbe placa toc-**

din ei pentru a termina anul cu o victorie". În tabăra Gloriei, doar Minteuan (operat de apendicită) și Jula (suspendat pentru cumul de cartonașe galbene) sunt indisponibili pentru meciul cu „Bătrâna Doamnă". Totuși, Remus Vlad are de unde alege pentru primul „unsprezece" și anume: Câmpeanu - Mândrean, Costin, V. Popa, A. Rus, Bucuroaia - Sânmărtean, Coroian, Velcea, Ceaușu-Negrean.

Meciul, care va începe, mâine, la ora 13,00 și va putea fi ascultat la Radio România Actualități, va fi condus la centru de Iosif Biro din Mediaș, asistat de Ioan Mureșan (Timișoara) și Eugen Pârvulescu (Mediaș). Arbitru de rezervă va fi Florin Marcu din Oradea.

CĂLIN MNERIE

Premieră pentru România

ASTĂZI, LA ARAD, ÎNCEP JOCURILE INTERMINISTERIALE DE CRĂCIUN

· Patru arădeni vor concura „sub tricolor"

În premieră pentru România, astăzi și mâine, la Arad va avea loc o nouă ediție a Jocurilor Interministeriale de Crăciun. Cea cu numărul XI. Și-au anunțat participarea 11 delegații, din care două în premieră absolută. Este vorba de **Consiliul Europei**, cu sediul la Strasbourg și **Comisia Europeană**, cu sediul la Bruxelles. Pe lângă delegația României, la Arad sosesc competitori din: Cehia, Croația, Slovacia, Polonia, Ucraina, Ungaria, Iugoslavia și Moldova. Competitorii sunt amatori, aleși dintre funcționarii ministerelor sportului. Ei se vor întrece în patru discipline sportive: **înot, fotbal, tenis de masă și volei.**

„Cu siguranță, ediția de la Arad a Jocurilor Interministeriale de Crăciun va fi cea mai reușită, din toate punctele de vedere" - a declarat, optimist, directorul DJTS Arad, Stelian Văduva. Cel care are cea mai mare responsabilitate pe plan local, la capitolul organizare, așteaptă multe de la această manifestare sportivă: „sper ca relațiile României cu țările participante să se întărească și să arătăm, dacă mai era nevoie, că noi suntem de mult în Europa."

Deși ne așteptam ca la disciplina fotbal, poarta României să fie apărată de arădeanul Helmuth Duckadam, consilierul ministrului Georgiu Gingăraș, din păcate acest lucru nu se va întâmpla. **„Am probleme la genunchi și nu pot apăra, deși mi-aș fi dorit acest lucru. Voi da doar lovitura de începere a jocului inaugural"** - ne-a declarat Duckadam.

În schimb, patru arădeni vor concura „sub tricolor", deoarece lucrează în sistemul Ministerului Tineretului și Sportului. Vor avea această onoare: **Daria Coroș și Sebastian Lucaci - la înot; Livia Căruceru și Arpad Kakas - la tenis de masă.**

La „secțiunea" volei și-a anunțat participarea pentru România, însuși ministrul Georgiu Gingăraș, cel care va sosi la Arad în cursul serii, imediat după încheierea ședinței de Guvern. Ministrul MTS va inaugura sâmbătă dimineața sala de jocuri CSM Arad-PAB România, locație în care se va disputa concursul de volei.

În fine, un amănunt deloc de neglijat, spectatorii care doresc să asiste la această manifestare sportivă, au intrarea liberă.

Nu ne rămâne decât să dorim mult succes tuturor participanților la cea de a XI-a ediție a Jocurilor Interministeriale de Crăciun și să se simtă cât mai bine în orașul nostru.

ADELA CIOLOCOI
DANIEL SCRIDON

PROGRAMUL COMPETIȚIILOR

Fotbal

În Divizia C, sâmbătă, ora 11, în ultima etapă a turului, are loc meciul: *FC Telecom Arad - C.S. Vulcan*.

Jocurile Interministeriale de Crăciun

Înot. **Vineri, orele 17,30 - 20, la Bazinul de înot „Delfinul".**

Fotbal. **Sâmbătă, orele 9 - 12,30 și 14,30 - 19,30, la Sala Sporturilor „Victoria".**

Volei. **Sâmbătă, orele 9 - 12,30 și 14,30 - 19,30, la sala de jocuri CSM Arad, str. Grigore Ureche 11-13.**

Tenis de masă. **Sâmbătă, orele 9 - 12,30 și 14,30 - 19,30, la Complexul CSM Arad, din str. M. Eminescu nr. 28.**

„GHERGHEL ESTE UN PROST"

Ieri după-amiază am luat legătura cu antrenorul Ionuț Popa, care știam că se află la Oradea, printre altele și pentru a discuta cu oficialii echipei de Divizia B, posibilitatea semnării unui contract. De la fostul tehnician al UTA-ei am aflat că se află pentru prima dată la Oradea, la discuții cu echipa patronată de Vizer. *„Un lucru vă spun cu certitudine. Diferent de oferta lor, astăzi (n.a. - i) nu semnez nimic. Cer timp de gândire, analizez, văd și alte oferte și după aceea voi lua o decizie finală"* - ne-a declarat nea' Popică.

În altă ordine de idei, ex-antrenorul „Bătrânei Doamne" s-a arătat extrem de supărat pe declarațiile directorului executiv al clubului UTA, Emanoil Gherghel, care a spus într-o conferință de presă că jucătorul Manta n-ar fi intrat în vederile antrenorului pentru meciul cu Rapid.

„În atare condiții, Gherghel este un prost. Cum poate să arunce vina pe mine, când toată lumea știe că Manta a refuzat să joace" **- ne-a spus Ionuț Popa.**

Și noi, ca oameni de bine, vă mai redăm două din „pildele" lui E. Gherghel, spuse cu aceeași ocazie: 1. *„M. Popescu nu a jucat cu Inter Gaz"* (când tot Aradul l-a văzut la televizor pe atacantul UTA-ei, evoluând din primul minut) și 2. *„UTA vrea un antrenor tânăr, cu multă experiență"* (apăi nea' Ghighi, la grădiniță am învățat că dacă-i alb nu poate fi negru ori dacă ești „șoim al patriei" nu poți fi și pensionar).

D. SCRIDON

Nelu Nunweiller „spionează" UTA, la Bistrița

Președintele Consiliului de Administrație al F.C. UTA, Călin Chișbora, nu va face deplasarea lă Bistrița de unul singur, ci însoțit de posibilul antrenor al „Bătrânei Doamne". Este vorba de Nelu Nunweiller, fost jucător la Dinamo; dar care nu are o carte de vizită impresionantă ca antrenor. Cel puțin în ultimii zece ani, Nunweiller nu a pregătit nici o echipă de top din fotbalul românesc.

C. M.

VICTORIE LA TINERET

Plecată după un punct, echipa de tineret - rezerve a UTA-ei s-a întors - până la urmă - cu desaga plină de la Bistrița, învingând cu 2-0 formația similară a Gloriei. Punctele arădenilor au fost reușite de Hardău, în prima repriză și Turcan, după pauza unui meci aprig disputat, în care gazdele și-au privit de sus adversarul, atitudine care le-a costat trei puncte. Formula câștigătoare aleasă de antrenorul Viorel Pasc a fost: Grozav - Ardelean, Zaha, Bier, Rusu - Burlacu, Stanciu, Bălan, Turcan, Rus - Hardău, pe parcursul întâlnirii mai intrând în „luptă": Molnar, Păntălie, Coroban și Burlan. Cu excepția jucătorilor Grozav, Bier și Turcan rămași la Bistrița și pentru meciul de sâmbătă, ceilalți „textiliști" din echipa a doua a UTA-ei și-au încheiat misiunea în acest tur de campionat.

C. MNERIE

Baschet masculin

IGOKEA ALEKSANDROVAČ-WEST PETROM ARAD 91-65

Miercuri, într-o partidă contând pentru Europe Regional Challenge Cup: Igokea Aleksandrovač (Bosnia) - B. C. West Petrom Arad 91-65 (36-14, 8-13, 21-19, 26-19). În fața a 1000 de spectatori, cel mai prolific jucător advers a fost Stupar, cu 26 de puncte reușite. Pentru West Petrom au înscris Veres 6, Lăpuște 3, Anghel 2, Burlacu 9, Roberts 20 (1x3), Szijarto 16 (3x3) și Haskins 9. Pentru a obține calificarea, de pe locul 2 al grupei B (Conferința Sudică) arădenii trebuie să învingă în partidele rămase, cu Apollon Limassol și Zito Vardar Veles, la două puncte diferență. Sâmbătă, petroliștii evoluează în campionatul autohton, în deplasare, cu CSU ISA Pitești.

A. H.

CEI MAI BUNI SPORTIVI AI C.S. UTA

1. **Emanuel Ruian** - caiac, campion național la juniori.
2. **Călin Ardelean, Flavius Bulmoagă** - caiac, campioni naționali la dublu juniori.
3. **Emil Dumitrean** - caiac, loc III la C.N. seniori.
4. **Marius Lațcu** - caiac, loc II la C.N. de juniori.
5. **Mihai Mihăeș** - caiac, loc III la C.N. de juniori.
6. **Ștefan Daniel** - caiac, loc IV la C.N. de juniori.
7. **Tiberiu Demeter** - tir, două locuri IV la C.N. de juniori.
8. **Dacin Istrate, Marius Copil, Sandra Sida** - tenis de câmp, participanți la C.N. de copii și la turnee în străinătate.
9. **Sabrina Fetea** - tenis de câmp, participantă la turnee în străinătate.
10. **Echipa „Old Boys"** - tenis de câmp, formată din **P. Trifa, A. Jivan, M. Crișan, A. Knop**, participantă la turnee în țară și străinătate.

Tenis de masă

ROMÂNIA-UNGARIA 3-1

Aseară, la Buzău, echipa feminină de tenis de masă a României a întâlnit naționala Ungariei, în cadrul primului meci din turneul final al Superligii Europene. Din formația României a absentat Mihaela Șteff, legitimată la CSM Arad PAB, deoarece se află în pregătiri pentru finala circuitului ProTour de la Stockholm. Oricum, reprezentativa noastră, campioană en titre, a avut în componență două arădence, pe Otilia Bădescu și Adriana Năstase, cărora li s-a alăturat Iulia Necula. Victoria a fost adjudecată de gazde cu scorul de 3-1. Naționala României va mai întâlni, pe 9 ianuarie 2003, la Zagreb, echipa Croației.

A. HĂRȚĂU

Cumpără-i fiului tău o acțiune la UTA!
Arată-i că-ți pasă de echipa ta de suflet: UTA!
Te așteptăm zilnic la sediul clubului între orele 11 - 14, tel. 289.204.
Partenerii UTA: OMNIASIG, WEST BANK, ROWO, ROMTRANS, METAL COMP, ERIKA INVEST, LACKNER & SCHWARZ, HELVETICA MILK, AGRIROM, PLETL, ERREA, IMAR, GENERAL BETON, INSTAL GROUP, MR FAB, FERONERIA

NJ NORMAN & JARNIG S.R.L.

Str. Guttenbrunn nr. 24
Mobil 0744.523.057
Tel/Fax 0257-278.090

VÂNZĂRI și ASCUȚIRI
de pânze circular, burghie și freze
Lipim și ascuțim pânze de banzic.
(1586318)

s.c. Interconsulting S.R.L.
ÎNFIINȚĂRI - MODIFICĂRI
SOCIETĂȚI COMERCIALE • ASOCIAȚII
FUNDAȚII • **COD UNIC** • LICENȚE
AUTORIZAȚII
Prestări Servicii PSI Protecția Muncii
Str. A. Muresanu (fostă E. Varga) nr. 17
tel. 0740.822.163
Inmatriculări - Radieri auto (C.459)

OFERTA PROMOȚIONALĂ!
EURO-CASSA S.R.L.
ÎMPRUMUTURI
de la 10-40 milioane - comision 14% pe an
și de la 50-500 milioane - comision 6% pe an
pentru imobile, mașini etc.
ORAR 9,00-17,00, B-dul Decebal nr. 2-4, cam. 211.
(S.C. PROIECT) Telefon: 284.390 (2734249)

PODELE LAMINATE
MATROS 2000
de la 149.000 lei/mp
preț fără TVA
LAMBRIURI MDF și PVC
la prețuri fără concurență
Tel.: 0257 / 349 888 , 0722 / 253 222
Arad, C. A. Vlaicu nr. 28-32
(înainte de stadionul UTA-fosta școală de șoferi)

Soc. română - germană
DEMA ENTERPRISE SRL
colaborator și distribuitor produse kraiburg
angajează
REPREZENTANT VÂNZĂRI
zona de vest, în domeniul anvelopelor
C.V. se trimite prin fax 0257 - 278790.
e-mail dema_enterprise@hotmail.com.
(1586336)

SC MDA Motors SRL
dealerul BMW din Arad
Angajează
agent vânzări autoturisme:
Cerințe: - studii superioare
- limbi străine engleza, germana
- domiciliul stabil în Arad
- disponibilitate pt. program prelungit
- permis de conducere
- cunoștințe operare PC (Word, Excel)
- abilități de comunicare și muncă în echipă
Așteptăm C.V.-urile până la data de 13.12.2002
la sediul firmei: Calea Timișorii Nr. 50.
Tel. 0257/286289, Fax: 0257/278757,
e-mail: mdamotors@rdslink.ro
(1586349)

Licitație
SC ASA Arad Servicii Ecologice SRL, invită Companii de construcție cu experiență să participe la licitația pentru construirea Rampei de Deșeuri Menajere din Arad din anul 2003.
Companiile interesate sunt rugate să prezinte următoatele documente:
- informații generale despre companie,
- date financiare din ultimii doi ani,
- listă cu proiecte similare, referințe

până la data de 20.12.2002, către:
SC ASA ARAD SERVICII ECOLOGICE SRL
pentru domnișoara Ruja Roxana, manager de proiect
B-dul Decebal Nr. 2, Arad, 2900
Tel/fax: +40 257 214740, mobil: +40 724 270182
e-mail: **rujaroxana@inext.ro**
Companiile selectate pot cumpăra documentația de licitație în valoare de 16.000.000 lei.
Termenul pentru depunerea ofertelor este 24.01.2003.
Începerea construcției va avea loc pe 01.03.2003.
Încheierea construcției pe 30.06.2003.
(1586347)

Abonează-te şi poţi pleca la schi în Slovacia!

*Te abonezi până la 31.12.2002, primești cadou o umbrelă, o husă de telefon + un hands free**** și ești înscris automat la Tombola "Abonează-te și poți pleca la schi în Slovacia!" (participă și persoanele ce cumpără cartele valorice sau e-vouchere în valoare de minim 10$).*
OFERTA* CONNEX
• 6 luni** cu 50% reducere la abonament;
• 50% reducere la toate convorbirile naționale în rețea, în primele 3 luni de contract;
Ofertă valabilă până la 31 decembrie 2002.
**Pentru abonamentele cu minute incluse (Connex 100, Connex 200, Connex 400 sau Connex 800): 50% reducere la abonament în primele 3 luni de contract. **Primele 3 luni de contract și lunile a 7-a, a 12-a și a 14-a. ***Prețurile conțin TVA. ****În limita stocului disponibil și numai pentru modele Motorola T 190, Siemens A50, Alcatel OT 311 și Nokia 3310. Detalii și condiții de participare în magazin.*
QUASAR
DEALER CONNEX
ARAD - Ziridava Shopping Center - parter, tel: 206.069
(C.A.)

Suferiți de ulcer, dureri de spate, afecțiuni ale rinichilor?
Soluția reală este folosirea **CENTURII PIOKAL.**
CENTURA PIOKAL are proprietatea de a reflecta înapoi în corp impulsurile de energie eliberate de organism.
1. **Elimină durerile de şold şi de spate.**
2. **Îmbunătăţeşte funcţionarea rinichilor, elimină nisipul, împiedică dezvoltarea calculozei.**
3. **Legat pe abdomen restabileşte funcţionarea normală a stomacului şi a intestinelor, elimină constipaţia, întăreşte sistemul imunitar.**
4. **Efectul său antiinflamator pronunţat elimină în scurt timp inflamaţia organelor interne, ajută la vindecarea ulcerului şi la dispariţia rănilor.**
5. **Efectul antispastic elimină durerile menstruale.**
6. **Asigură protecţie maximă împotriva răcelii şi infecţiei urinare.**

(2734698)

Toate acestea fără dureri şi efecte secundare, în modul cel mai natural şi confortabil posibil! Se poate folosi atât ziua, cât şi noaptea, chiar şi în timpul somnului!
Îşi menţine efectul pe timp NELIMITAT, asigurând protecţie maximă pentru utilizator împotriva bolilor enumerate, pe tot parcursul vieţii sale!
Se poate cumpăra în ARAD la FARMACIA GLYKON (P-ta UTA, bl. U6), LIPOVA la FARMACIA IRIS FARM (Str. N. Balcescu nr. 50)
sau se poate comanda cu plata ramburs la nr de telefon: **0788-17.11.11**. Pret: **795.000 lei.**

Firmă de distribuție națională
ANGAJEAZĂ
agenți de vânzări
Se oferă salariu avantajos.
Candidatul ideal este:
- bărbat
- serios
- ordonat
- având cunoștințe de întocmire acte primare
- experiență în vânzări și gestiune
- disponibilitate pentru program de lucru prelungit
- vârsta maximă 40 ani
- permis de conducere cat C constituie avantaj

Cererile însoțite de CV se depun la adresa: Arad, str. Pădurii 169-171 (8.00-16.00) până VINERI 13 decembrie 2002; Informații la tel: 281.177 (C.A.)

S.C. TRANSDARA S.A. ARAD.
ANGAJEAZĂ
CONDUCĂTORI AUTO - tansport internațional de marfă
CONDIȚII:
- vechime min. 5 ani ca șofer
- vârsta max. 40 ani
- domiciliu în Arad, telefon
- permis de conducere gradele B, C, E
- fără desfaceri disciplinare a contractului de muncă

EFECTUEAZĂ
- **INSPECȚII TEHNICE PERIODICE pentru toate tipurile de autovehicule la prețuri care sfidează concurența.**

SOLICITĂ
- **OFERTE DE LA CABINETE DE MEDICINA MUNCII,** în vederea încheierii unui contract sub formă de abonament lunar/persoană pentru asigurarea de servicii medicale diverse. (C.A.)

RELAȚII: la sediul firmei str. L. Rebreanu nr. 95, sau tel.: 256308; 256309; fax: 0257/256302

La société commerciale Rosko Textil SRL

est l'un des plus importants investisseurs du département Arad. La société fait partie d'une importante corporation avant comme objet d'activité de confection d'articles de lingerie.

La société engage

UN AGENT TECHNIQUE POUR LA QUALITE (niveau ingénier)

Exigences

- Formation supérieure la spécialité textile-lingerie intime
- Ancienneté dans le travail de 2-3 ans du domaine textile (lingerie intime)
- Maîtrise parfaite de la langue francaise (écrit, parle) et correcte de la langue anglaise
- Aptitudes d'organisation des activités d'audit de la qualité
- Permis de conduire
- Déplacements fréquents en Roumanie et a l'étranger

Nous vous prier de transmettre votre CV par fax au numéro 208601 ou par émail a l'adresse **erusu@eu.saralee.com** en faisant mention pous le département de ressources humaines.

(2734814)

Bd. Revoluției 10
Vis a Vis de Banc Post
Tel: 270.525

CORAURA

Bd. Revoluției 37
Colț cu
Str. 30 Decembrie

DE SĂRBĂTORI **MARI REDUCERI DE PREȚURI!**

VÂNZĂRI ÎN RATE direct în magazin cu AVANS ZERO!

Transport gratuit până în casa ta!

(2734815)

S.C. EKR ELEKTROKONTAKT ROMANIA S.R.L

S.C. EKR ELEKTROKONTAKT ROMANIA S.R.L. este o societate cu capital integral german, care activează ca furnizor în domeniul industriei de automobile. De 6 ani producem cu mare succes componente și cablaje electronice pentru clienții noștrii din întreaga lume.

În vederea dezvoltării activităților noastre din județul Arad, angajăm:

PONTATOARE

Cerințe:
- studii medii (preferabil economice)
- cunoștiințe operare calculator (Word, Excel)
- cunoștiințe de limba germană sau engleză
- flexibilitate, inițiativă
- capacitatea și dorința de a lucra în echipă
- domiciliul stabil în localitatea Sântana

Se oferă:
- posibilitatea de a lucra în cadrul unei companii multinaționale
- specializări în țară și străinatate
- perspective de promovare
- salarizare atractivă

Daca sunteți interesat, trimite-ți CV-ul și scrisoarea de intenție (în limba germană sau engleză) la sediul firmei:

S.C. EKR ELEKTROKONTAKT ROMANIA S.R.L.
Str. Ghioceilor nr. 6
2977 Sântana jud. Arad
Tel: 0257-462 089
Fax: 0257-462 090
e-mail: ekr@inext.ro
În atenția D-nei Roswita Retter
Resurse Umane

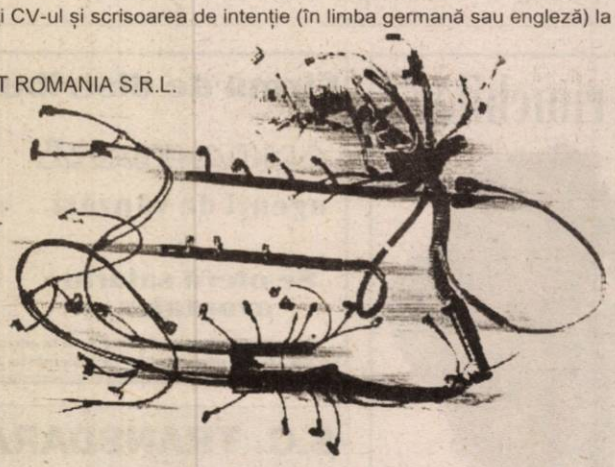

(2734805)

S.C. IFIM IMPEX S.R.L.

Str. Henri Coandă Nr. 23 (lângă Jackson)

EXECUTĂ

HIDROIZOLAȚII (10 ANI GARANȚIE) CONFECȚII METALICE TERMOIZOLANȚII

De vânzare teren, suprafața totală de 2.200 m² + hală. Ideal pentru privatizare.

Tel.: 0257/ 253.036; 0722/ 275.563

(c. a.)

BANCA «TRANSILVANIA»SA

CERTIFICATE DE DEPOZIT NOMINATIVE

prin Sucursala ARAD ofera clientilor sai : **ÎN LEI SI VALUTĂ**

Caracteristici :
- Confidentialitate si siguranta pentru economiile depunatorilor
- Dobanzi atractive si ferme pe toata perioada pentru care au fost emise
- Posibilitatea rascumpararii inainte de scadenta
- Garantarea sumelor inscrise in certificatele de depozit de catre Fondul de Garantare a Depozitelor

S.C. ELMAS APIFLOR S.R.L

COMERCIALIZEAZĂ

MATERIALE PENTRU INSTALATII ELECTRICE

- **CONDUCTORI SI CABLURI:** FY, MYF,CYY, CYABY, MYYM, COAXIALE, MCCG, SUDURA din **STOC** si la **COMANDA** (24ore)
- **TUB PVC RIGID SI FLEXIBIL, CUTII PTR. TABLOURI**
- **PRIZE, INTRERUPATOARE,COTURI, DOZE ETC.**

OFERTĂ SPECIALĂ la produsele **TRACON** până la 21.11.2002 **PARATRĂSNETE** Proiectare gratuită

- **PRELUNGITOARE CU CONTACT DE PROTECTIE:** 3p 1,5m - 32026lei(0,96$), 3p 3 m - 44708lei(1,34$), 4p 1,5m - 49040lei(1,47$), 4p 3m - 54044lei(1,62$),4p 5m - 65386lei (1,96$), 5p 3m - 64719lei(1,84$)
- **SIGURANTE AUTOMATE:** monopolare(1P)-51708 lei(1,55$), faza nul(P+N)- 78063lei(2,34$), bipolare(2P) -103750lei(3,11$), tripolare(3P) -155458lei(4,66$)
- **CONTACTORI, RELEE, LIMITATORI,ETC**

(2734487)

Str. TÎRGOVISTEI nr.3 Tel/Fax: 0257/256.026
(Între Casa Albă și bl. 15-Str. Miron Costin) **0722.938.376**

ORAR zilnic 8-17 Sâmbătă 8-13

Societatea Comercială „IMAR" S.A. Arad

cu sediul în Arad, Calea Aurel Vlaicu nr. 14

Angajează urgent:

- sculptori în lemn

Informații suplimentare pot fi obținute de la Serviciul „ORGANIZARE-PERSONAL-INFORMATICĂ" al S.C. „IMAR" S.A. Arad, telefon: 236.764; 236.765; 236.766; 236.767 - interior 241.

(1586344)

Abonează-te la ADEVĂRUL

_european STANDARDS consulting...

... asistă o companie cu capital privat românesc, cu sediul în Arad și cu activitate în întreaga țară, de referință în industria alimentară, în identificarea candidatului potrivit pentru poziția de:

referent marketing - piața externă

al cărui rol principal constă în prosperarea pieței externe cu scopul identificării de noi oportunități de afaceri.

Candidatul ideal va fi:
- cu studii superioare
- un bun cunoscător al limbilor engleză și maghiară (scris și vorbit)
- bun cunoscător al WORD-ului și EXCEL-ului
- cu carnet de conducere
- dispus la călătorii în străinătate
- comunicativ, cu spirit de echipă, dinamic și flexibil

Dacă vă considerați un candidat potrivit pentru această poziție vă rugăm să trimiteți o scrisoare de intenție și un CV detaliat, la fax nr: 0256-16.66.02 sau e-mail la adresa: esc@zappmobile.ro, până la data de 13.12.2002.

(c. a.)

Confidențialitatea este principiul !

FIRMĂ DE PRODUCȚIE ȘI DISTRIBUȚIE

Angajează pentru punctul de lucru din Arad

AGENȚI DE VÂNZĂRI

Cerințe:
- experiență în vânzări
- studii medii (superioare constituie avantaj)
- disponibilitate la program prelungit
- carnet de conducere categoria B

Se oferă:
- pachet salarial avantajos
- mașină de servici
- lucru într-un mediu profesionist
- posibilitatea de a promova

Rog trimiteți CV-ul dvs. fax : 263 820 până la data de 10.12.2002. Doar persoanele selectate vor fi contactate. Informații suplimentare la numărul 0788 345 654

(c. a.)

Poly Bag Romania s.r.l.

produce și comercializează

- **saci polietilenă**
  - dimensiuni la cerere
- **folie polietilenă**
  - lățimi 300-900 mm; grosimi 0,002-0,1 mm
- **pungi polietilenă**
  - transparente, color, imprimate
- **plase personalizate**

PREȚURI PROMOTIONALE

Informații la tel/fax 275.787
www.polybagromania.com

(2734732)

ABONEAZĂ-TE ACUM SI POTI CÂSTIGA...

MOTOROLA T190
899.000 LEI

SIEMENS A50
1.399.000 LEI

NOKIA 3310
1.999.000 LEI

ALCATEL 311
1.699.000 LEI

**... un calculator PENTIUM 4 + Monitor 17"
în valoare de 25.000.000 lei**

OFERTA* CONNEX
- 6 luni ** cu 50% reducere la abonament.
- 50 % reducere la toate convorbirile naționale în rețea, în primele 3 luni de contract.

Oferta valabilă până la 31 decembrie 2002.
* Pentru abonamentele cu minute incluse (Connex 100. Connex 200. Connex 400 sau Connex 800.). 50 % reducere la abonament în primele 3 luni de contract.
** Primele 3 luni de contract și lunile a 7-a, a 12-a și a 14-a.

"Preț cu TVA inclus, valabil doar pentru conectare în rețeaua Connex, în limita stocului disponibil. Detalii în magazin"

(C.A.)

S.C. DIANET COMPUTERS S.R.L.
B-dul Revoluției Nr.83
în incinta magazinului COMSIM-LG
Calea Aurel Vlaicu Bl. Z 27
în incinta magazinului KEOPS
Tel: 0722/292 596; 0723/180 870

DEALER CONNEX

Întâmpinați ANUL NOU la **RESTAURANTUL „CLUBUL PRESEI"**

• Meniu special • Băuturi de calitate
• Muzică pentru toate gusturile

Prețul unui loc la REVELION 2003 este de 1.190.000 lei

Informații și rezervări, zilnic, la restaurantul „Clubul Presei" din Arad, B-dul Revoluției 81 sau la telefon 280989, 0722639554, 0745531824

ANIVERSĂRI

În această zi deosebită, pentru iubitul nostru fiu NICOLAE OPREAN și fetița lui NICOLE, le dorim din toată inima multă sănătate, bucurie și LA MULȚI ANI. Cu dragoste, părinții din FELNAC.

Cu ocazia acestei sărbători speciale, transmitem toate urările noastre de sănătate și LA MULȚI ANI, pentru KOȘNITZ GABRIEL NICOLAIE și KOȘNITZ GABRIELA NICOLETA.
Familia.

„MOȘU", tânărul moș a..... revenit. Se cheamă, TOT: NICU, NICO, NIC, NIKI, NAIK. (30319)

„Îți mulțumesc Doamne că mi-ai dat/Un tătic atât de minunat/Ești raza de lumină a sufletului meu/Ești cel care m-ajută atunci când mi-este greu". De „Miculaș", eu îți doresc un sincer LA MULȚI ANI, să ne trăiești alături 1000 de ani. Pentru PĂCURAR NICOLAIE „NETU",
PĂULIȘ. Fiica Luminița. (4724279)

MATRIMONIALE

DOMNI GERMANI, serioși, doresc CĂSĂTORIE cu doamne, domnișoare serioase, drăguțe. Venim în decembrie în România. Telefon 279251; 0723.207.324. (29153)

Ești serioasă, onestă, îți dorești un soț și o viață frumoasă în GERMANIA?. Agenția „ROMANA" te ajută! Telefon 255776. (30075)

VÂNZĂRI APARTAMENTE O CAMERĂ

Vând apartament 1 cameră, Fortuna, gresiat, faianțat, telefon, cablu, balcon acoperit. Telefon 0744.607.098. (30081)

Vând garsonieră Confecții, et. IV, îmbunătățită, preț 4.500 Euro. Telefon 214586. (30248)

Vând garsonieră, Vlaicu, bl. CPL, parter. Informații telefon 0740.481.978. (30273)

Vând garsonieră parter, baie cu obiecte sanitare în regulă, plus contoare de apă rece și caldă, imobilul este vizavi de Piața Soarelui, bun pentru societate comercială. Telefon 0745.065.586 în fiecare zi de dimineața până seara. (30310)

Particular, vând garsonieră contorizată, parchetată, faianțată, preț 160.000.000 lei, Aurel Vlaicu. Telefon 0723.954.660. (30319)

VÂNZĂRI APARTAMENTE DOUĂ CAMERE

Vând apartament la casă, 2 camere, central, Legea 112, apă, gaz, încălzire proprie; negociabil. Telefon 210288; 0744.522.034. (29824)

Vând apartament 2 camere, decomandat și amenajat modern la cheie + garaj și boxă, Micălaca bloc 104, etaj II, preț negociabil 21.000 Euro. Telefon 265944; 0745.104.215. (29921)

Vând apartament 2 camere, tot confortul, Chișineu-Criș, 8.000 $. Telefon 522008. (4226811)

Vând apartament 2 camere în stațiunea Moneasa. Telefon 0723.479.896; 313025. (30144)

Vând apartament 2 camere, parter, zona Romană. Telefon 286150. (30121)

Vând apartament 2 camere, etaj II, Podgoria, 20.000 Euro. Telefon 0766.323.537. (30152)

Vând apartament două camere, Podgoria, ne(mobilat). Telefon 274024 (după masa); 0744.546.579. (29953)

Vând apartament 2+1 camere, ultracentral. Telefon 214428. (30205)

Vând apartament 2 camere la casă, central. Telefon 284616.

Vând apartament 2 camere. Telefon 0745.909.445. (30271)

Vând apartament 2 camere zona III Micălaca, contorizat, situat pe Faleza Mureș, deosebit. Telefon 0722.637.791 sau 0723.643.613. (30308)

Vând apartament 2 camere Piața Miorița, preț 11.500 $. Telefon 259238. (30325)

VÂNZĂRI APARTAMENTE TREI CAMERE

Vând apartament 3 camere ultracentral, parter, 24.000 $, canapea 2.500.000 lei. Telefon 270954. (29724)

Vând apartament 3 camere Chișineu Criș, toate îmbunătățirile, avantajos. Telefon 0744.808.447. (29783)

Vând apartament 3 camere, ultracentral, la casă, neamenajat, str. Lacului nr. 3/4, etaj I, Legea 112, sau schimb cu garsonieră confort I plus diferență, preț informativ 30.0000 Euro, negociabil. Telefon 265944; mobil 0745.104.215. (29921)

Vând apartament 3 camere central, suprafața 120 mp, intrare din stradă. Telefon 0788.328.052. (30113)

Vând apartament 3 camere confort II îmbunătățit, etaj III, Piața Mihai Viteazul. Telefon 0745.816.857, după ora 16. (4723617)

Vând apartament 3 camere Vlaicu, frumos mobilat, preț 11.500 EU. Telefon 275681. (30323)

Vând (schimb cu una cameră), apartament 3 camere, centru, Legea 112. Telefon 232943. (29347)

Vând apartament 3 camere, decomandate, et. IV, bl. 4, str. Miron Costin. Telefon 228943. (30270)

Vând apartament 3 camere Samantha, cu vedere spre Mureș. Telefon 348510. (4724281)

VÂNZĂRI APARTAMENTE PATRU CAMERE

Vând apartament 4+1 camere în vilă, în Timișoara, poziție ultracentrală. Telefon 0257-257130; 0256-193411; 0722.663.275.

Vând apartament 4 camere deosebit finisat, zona Intim, scări interioare, încălzire proprie, semimobilat. Telefon 250259, seara. (2734749)

Vând apartament + pivniță, în Piața Catedralei, etaj I, 230 mp, ideal firme, preț 42.000 Euro. Telefon 0744.248.269. (29607)

Vând apartament 5 camere decomandat, balcon închis + garaj. Telefon 0745.708.485. (30309)

Vând apartament 4 camere multiple amenajări, contorizat, preț la vedere. Telefon 259950, 0723.627.678. (4724033)

VÂNZĂRI CASE

Vând urgent casă cu grădină 8 arii, Covăsânț. Telefon 280377; 385058. (29932)

Vând vilă - Vlaicu. Telefon 0745.634.885; 276553. (28369)

Vând casă 2 camere + hol + anexă, teren 700 mp, front stradal 13 m, utilități, Micălaca, str. Constanța 8, 25.000 USD fix. Telefon 0722.588.642. (4723645)

Vând casă mare Pârneava, preț 43.500 USD, negociabil. Telefon 0257 - 251471. (30099)

Vând casă cu 1 ha teren aproape de Arad, preț 4.800 $, eventual rate. Telefon 0722.659.084. (0228413)

Vând 2 case în Grădiște, poziție bună. Telefon 231702. (30184)

Vând casă, Aradul Nou, compusă din 3 camere, baie, bucătărie, antreu, cămară, curte, grădină mică, preț 16.000 Euro, negociabil. Telefon 0744.770.654. (29976)

Vând casă cu grădină mare în Ghioroc. Telefon 0721.022.160; 0721.825.889. (30004)

Vând casă în Curtici, str. Vlad Țepeș, nr. 91, cu grădină 1.440 mp, anexe, apă, gaz la stradă. Telefon 464372, orele 18-22. (4723612)

Vând casă mare Arad, bună privatizare, necesită reparații. Telefon 0256-161608; 0256-198375. (29708)

Vând casă din cărămidă în Arad - Pârneava, 2 camere, bucătărie, hol, șpait, teren 1.080 mp, front stradal 22 metri, preț 17.000 Euro, negociabil. Informații telefon 211722, str. A. Șaguna 232. (4724024)

Vând apartament la casă, 4 camere, 2 băi, bucătărie, încălzire gaz proprie, ne(mobilat), îmbunătățiri deosebite, posibilități (aprobări) mansardă, curte comună, garaj, cumpărat cu Legea 112, zonă centrală (str. Afinelor). Telefon 250308, 0722.692.973. (30065)

Vând casă cu etaj + anexe, construcție solidă, suprafață construită 250 mp, suprafață totală 1.000 mp, ideal privatizare, zonă industrială Aradul Nou, str. Orșova nr. 1. Telefon 0721. 097.651. (30135)

Vând casă vizavi PECO Vlaicu Petrom. Telefon 275681. (30323)

Vând urgent casă 5 camere cu etaj, Grădiște, 49.000 Euro. Telefon 233613. (30118)

Vând două corpuri casă, mobilată, baie, pivniță, grădină, anexe, 9.500 Euro, negociabil. Telefon 0721.565.782; 264161. (4724027)

Vând casă în Miniș, preț 13.000 Euro. Telefon 0257-211982; 252194. (30283)

VÂNZĂRI SPAȚII

Vând cameră, bucătărie, cămară, antreu, gaz, ATELIER 80 mp, trifazic. Str. Căpitan Ignat nr. 23. (30106)

Vând (închiriez) SPAȚII COMERCIALE, zonă ultracentrală. Telefon 0723.253.651. (29500)

Vând TERASA „CAPPUCCINO" din strandul NEPTUN. Telefon 0723.404.207. (30014)

Vând MAGAZIE CEREALE, Felnac. Telefon 411283. (30266)

Vând SPAȚIU COMERCIAL 50 mp, Pîrneava.Telefon 232948. (30272)

Vând SPAȚIU COMERCIAL (magazin + depozit + grup social) 106 mp, bloc 219. Telefon 0745.708.485. (30309)

VÂNZĂRI TERENURI

Vând teren investiții în incinta fostelor Sere (Alfar). Telefon 0745.365.755; 235171. (29902)

Vând teren 2 ha, situat pe drumul Curticiului, în apropierea șoselei de centură, posibilități apă, curent, gaz. Telefon 0740.252.855. (30103)

Vând 3 ha teren intravilan, șoseaua centură. Telefon 0744.615.247. (30077)

Vând teren ultracentral. Telefon 230042, după ora 16 sau 0723.153.169. (30095)

Vând teren în Subcetate, 1.000 mp. Telefon 0723.046.263. (30229)

Vând 2,88 ha de pământ arabil cu 1500 Euro, negociabil, în Șimand. Telefon 462592. (4724456)

Vând teren Vlaicu (vis-a-vis de Shell) 1894 mp, cu proiect stație carburanți. Telefon 0745.708.485. (30309)

Vând teren localitatea Turnu, cu proiect stație carburanți, 4.600 mp. Telefon 0745.708.485. (30309)

Vând teren Nădlac, intravilan DN7, 3075 mp. Telefon 0745.708.485. (30309)

Vând teren industrial 7604 mp, str. Eftimie Murgu. Telefon 0745.708.485. (30309)

VÂNZĂRI AUTO

Vând OMEGA 2,5 Diesel cu motor BMW, 1995, climă, full option, stare excepțională, negru metalizat. Telefon 0722.292.611. (29987)

Vând bord Renault 11 complet + partea electrică. Telefon 260764. (28950)

Vând ANVELOPE ARO, Jeep - 500.000; autoturisme 13, 14 - 300.000; 15, 16 - 400.000 și camioane. Telefon 259339, 563027; 0744.706.321. (29372)

Vând tractor 445 DT cu cabină, stare bună, 3.300 Euro. Telefon 0722.298.298; 287340, între orele 8-18. (29878)

Vând Espero, 1996, alb, climă, ABS, jenți aluminiu. Telefon 0744.552.086. (30033)

Vând acte Renault Trafic Diesel 2068 cmc, preț 1.200 Euro. Telefon 0745.827.725. (29648)

Vând autoutilitară TV 35, 4 tone, 1.000 Euro. Telefon 468082. (4724259)

Vând autoturism VW Jetta 2, anul 1987, benzină, 2.800 $, negociabil. Telefon 0744.928.331. (30127)

Vând VW Jetta, 1600 Diesel, 1982, 1.650 USD. Telefon 260331. (4724267)

Vând Ford Escort Combi Diesel, 1986, 800 Euro; Mazda 626 Diesel, 1986, 900 Euro. Telefon 322439; 0740.091.803. (4724265)

Vând Dacia 1300, în stare de funcționare. Telefon 213209. (30131)

Vând Dacia 1310, an 1988, cu CIV și numere noi, 5 viteze, 750 $. Telefon 0723.045.296. (30128)

Vând Audi 100 CC benzină, injecție, foarte multe extrase, nerulat în țară, impecabil, plus acte pentru Audi 100 CC la numai 1.490 Euro, negociabil. Telefon 0257/272677; 0722.344.719. (30174)

Vând Ford Tranzit marfă, lung și semiînalt, fabricație 1996. Telefon 0722.344.865; 0744.773.750. (30181)

Vând Peugeot 309 Diesel, motor 1,9 cmc. Telefon 0722.344.865; 0744.773.750. (30181)

Vând urgent autocamion IFA L 60, 1989, stare perfectă, 3.000 Euro, negociabil. Telefon 252961; 0722.250.527. (30193)

Vând Opel Astra Caravan, capacitate cilindrică 1,4, an fabricație 1994, preț 4.200 Euro, negociabil. Telefon 0744.770.654. (29976)

Vând acte Opel Omega Berlină și mașină avariată. Telefon 0722.251.555. (29986)

(Continuare în pagina 12) ☛

podele laminate
de la **159.000** lei/mp*
casa ta arată altfel !
PROGES
str. Dorobanți 55, telefon 0257/282.021; 0745.482.344
(c.581)

ABONEAZĂ-TE LA ADEVĂRUL

Pentru luna ianuarie prețul abonamentului este de 70.000 lei

PENTRU ABONAȚI, ZIARUL COSTĂ DOAR 2800 LEI

Se pot face abonamente și pe trei luni, șase luni și un an, abonații nefiind afectați de majorările de preț ulterioare.

Cititorii care doresc să se aboneze la cotidianul „Adevărul" și întâmpină dificultăți în contractarea abonamentelor sunt rugați să sune zilnic, între orele 8-16, la Oficiul Județean de Poștă Arad (tel. 230.850) sau la redacția ziarului nostru (tel. 281.797).

(Urmare din pagina 11)

Vând la preț avantajos combine CLAAS, INTERNAȚIONAL, tractoare U-650, DEUTZ-FAHR, INTERNAȚIONAL, pluguri reversibile 1-4 brazde, freze 3-4 m pentru U-650, aparat erbicidat, semănători, MIC îngrășăminte, batoză porumb, cupă pentru încărcat gunoi. Telefon 0744.505.494. (29912)

Vând autodubă IVECO 3,5 tone; OPEL SENATOR automatic. Telefon 0723.253.651. (29500)

Vând camionetă MAN 7,5 t, an 1997, prelată, avariată ușor, preț 10.000 Euro, negociabil. Telefon 0722.345.002. (29633)

Vând Dacia 1300, an 1980, stare foarte bună. Telefon 0721.895.623. (30054)

Vând Nissan Patrol GR 2,8 TD an fabricație 1989, 3 uși, stare bună, înmatriculat persoană fizică, preț 8.500 $, negociabil. Telefon 0722.226.361. (30079)

Vând autoturism mixt (transport de marfă și de persoane) model Ford Diesel, consum 6%. Telefon 0740.182.746. (30089)

Vând Opel Kadett Diesel, an 1986. Telefon 250989. (30157)

Vând ARO motor Brașov sau schimb cu autoturism. Telefon 273350. (30007)

Vând camion 3,5 tone Frumoasa Americană, stare bună. 200.000.000 lei, negociabil sau schimb cu U-650, puțin folosit. Informații Ineu, str. Gh. Lazăr nr. 4. Telefon 0722.147.665. (4224450)

Vând Dacia Papuc 1304-1996, acoperit fibră sticlă, 2.000 USD. Telefon 275855. (30228)

Vând BMW 318, TDS, Touring, 1997, înmatriculat. Telefon 0723.570.094. (30202)

Vând Dacia 1310, an 1989, numere noi. Telefon 231493. (30204)

Vând motor Diesel pentru microbus transporter inclusiv cutia de viteză (dezmembrez microbus). Telefon 411186. (30198)

Vând BMW, înmatriculat cu CIV, 1000 $. Telefon 466456. (30240)

Vând Ford Fiesta, 1985, 2 uși, 950 cmc, acte la zi, stare bună, preț 1200 Euro. Telefon 0722.251.555. (30258)

Vând Peugeot 306, an 1996 1,8i, înmatriculată 2002, sistem Thule și Bag deasupra, incluse, preț 7.800 Euro, negociabil. Telefon 0723.870.245. (30257)

Vând VW Polo, an 1986, 1100 cmc, benzină, înmatriculată, plus VW Polo piese schimb, ambele la 1700 Euro, negociabil. Telefon 0744.531.337. (30257)

Vând Dacia 1310 L, din 1987, preț 800 dolari. Telefon 462672. (30261)

Vând Dacia 1310, an 1998, 2190 USD, negociabil. Telefon 0744.783.821. (30263)

Vând Fiat Croma stare bună și piese, electromotor alternativ, telescoape, casetă direcție, curtie viteze, placă și disc ambreaj. Telefon 0788.230.485. (30269)

Vând Ford Escort TD 1,8, an 2000, courier, climă. Telefon 514905. (30277)

Vând Opel Omega CD 1995, stare excepțională. Telefon 0722.284.568. (30288)

Vând Dacia 1310 TLX an 1990, cu CIV și numere noi, 5 viteze, unic proprietar, impecabilă, 1.150 $. Telefon 0723.045.296. (30287)

Vând mașină SRD motor Saviem și grup de sudură. Telefon 0744.709.039. (30291)

Vând tractor U 650, plug, disc, cultivator, remorcă, cisternă 3600 l. Telefon 0740.848.419. (30314)

Vând Dacie an 1977, CIV, verificare tehnică în 2000, circulă și cu 120 km/h, preț 780 $. Telefon 246494. (4724275)

VÂNZĂRI ELECTRO

Vând combină Sony cu CD Grundig și 2 boxe 75 W, preț 220 Euro, negociabil. Telefon 260674; 0723.269.381. (29950)

Vând TELEVIZOARE deosebite, modele noi, plastic, diagonală mare, teletext, telecomandă, cu garanție, NOKIA, NORMANDE, RFT, prețuri între 180-350 $. Telefon 0722.706.535. (30030)

Vând foarte ieftin, garanție, TELEVIZOARE COLOR, MAȘINI AUTOMATE, COMBINE și LĂZI frigorifice. Telefon 274600. (29810)

Vindem cheș și în rate (second-hand) MAȘINI de SPĂLAT, TV COLOR, FRIGIDERE, COMBINE, LĂZI, VITRINE FRIGORIFICE, CONGELATOARE, ASPIRATOARE, VIDEO, Calea Radnei nr. 225. Telefon 0257-259339, 563027; 0744.706.321. (29372)

Vindem CASE MARCAT, CÂNTARE ELECTRONICE, CONSUMABILE. Telefon 272727. (29915)

Vând ladă frigorifică Arctic 400 lt, nouă, preț 200 Euro. Telefon 385118. (29978)

Vând urgent TV color Saba, diagonală 72, plastic, stare bună de funcționare. Telefon 234274; 0744.193.504. (30111)

Vând Nokia 3310 și Alcatel 311, noi. Telefon 0740.657.172. (30130)

Vând TELEVIZOARE COLOR, cu telecomandă și garanție. Telefon 219365; 0723.380.028. (29356)

Vând CONGELATOR vertical cu vitrină, AGREGATE FRIG, COMPRESOARE, CONGELATOARE orizontale, EXPRESOU CAFEA. Telefon 0723.253.651. (29500)

Vând televizor color PHILIPS 37-68, amplificator 2x300 W și BOXE, video PROFESIONAL, lang PLAY CD-SONY MP3 DECK caset profesional, combină muzicală SONY cu telecomandă, BOXE orchestră, CD auto, radio casetofon auto, amplificator. Telefon 274118. (28512)

Vând mașină SPĂLAT VASE și PAHARE, digitală pentru RESTAURANTE, mașină automată BOCH pentru rufe, uzură 5%. Telefon 289667. (28512)

Vând CONGELATOR sertare 3-8, LADĂ frigorifică, COMBINĂ frigorifică, FRIGIDER , made GERMANIA. Telefon 274118. (28512)

Vând frigider Arctic mare, congelator nemțesc patru sertare 1.500.000. Telefon 273965. (4724271)

Vând televizor, mașină spălat, video, presou Saeco, fier călcat. Telefon 279582. (4724028)

Vând computer Pentim 1, 166, 3.000.000 lei. Telefon 252860; 0724.442.686. (30243)

Vindem PENTIUM II 350 MHz 64 RAM, HD 6,4 CDROM sunet, boxe, modem, monitor 14'', tastatură maus, 200 $. Telefon 280260. (30316)

Vând cameră video digitală, nouă, Germania, 270 Euro, negociabil. Telefon 0723.870.245. (30257)

Vând TV COLOR, telecomandă, 2.500.000 lei; MAȘINĂ AUTOMATĂ spălat - 2.500.000 lei. Telefon 275681. (30323)

Vând TV Philips, DVD, Sony, sistem home cinema, boxe, Sony. Telefon 0744.577.944. (30265)

Vând frigider modest, stare bună. Telefon 0788.230.485. (30269)

VÂNZĂRI DIVERSE

Vând convectoare, boilere, termoteci pe gaz. Telefon 253973; 0723.727.470. (30231)

Vând sufragerie „Drobeta", birou, bibliotecă, canapea extensibilă, chiuvetă fontă, impecabile. Telefon 254424. (30002)

Vând PLASĂ GARD ZINCATĂ, 25.000 lei/kg, COTURI și BURLANE FUM, 35.000 lei/buc, str. VRABIEI 4. Telefon 289997.

Vând LEMNE DE FOC, esență tare. Telefon 282878; 0744.341.914. (29785)

Vând cățel Dog German Arlechin, vaccinați, deparazitați, 2 luni, preț 50 Euro, negociabil. Telefon 210181; 0745.162.513; 0745.023.641. (29880)

Vând 3.000 kg tărâțe, la 30 km de Arad. Telefon 0740.142.327. (3142500)

Vând 2.000 kg sămânță lucernă. Telefon 0744.778.454. (4226807)

Vând porci grași. Telefon 282251. (29989)

Vând cantitate mare de fân din anul acesta. Informații la telefon 0721.699.334. (30035)

Vând TERMOTECI Vaillant, BOILERE pe gaz. Garanție. Telefon 0740.249.544. (30096)

Vând BOLȚARI 300x250x 200, 8.200 lei, mc - 550.000. Telefon 0257/281491; 0722.381.750. (29403)

Vând ieftin dormitor negru în stare bună. Telefon 250966. (30107)

Vând garaj metalic, electrificat, canal, în zona Podgoria. Telefon 213209. (30131)

Vând azot și uree. Telefon 0744.273.745; 0257/468549. (30179)

Vând baloți fân, convenabil. Telefon 0744.633.584. (28704)

Vând familii struți. Telefon 0744.797.831. (29919)

Vând vacă cu lapte și o viteauă, Vladimirescu. Telefon 514164. (29958)

Vând două vaci gestante, localitatea Zădăreni. Telefon 0257-413173. (29911)

Vând boia de ardei dulce, cu certificat de calitate. Telefon 0257/326157. (4224447)

Vând ȚIGLĂ MARSILIA, PORTUGHEZĂ 10.000 lei/buc.; COAME laterale 20.000 lei/buc; CIMENT, VAR, cantități mari, BOLȚARI-CĂRĂMIDĂ 290/240/140 - 12.500 lei/buc, PRAF MARMORĂ, MOZAIC. Informații MÂSCA 33, telefon 531498; 0740.663.875. (29650)

Vând seif (casă valori). Telefon 0723.253.651. (29500)

Vând cântar semiautomat, candelabre porțelan, aplice porțelan, dulapuri vestiar, europaleți, lăzi PVC cu sticle 0,500, pomi ornamentali. Telefon 0723.253.651. (29500)

Vând aparatură germană, laborator analize medicale, sânge-urină. Telefon 0740.848.239. (29421)

Vând cuter nou 25 l, marcă italiană; cântar 500 kg; negociabil. Telefon 0740.985.490. (30094) .

Vând 100 lăzi ambalaj pentru băuturi + sticle. Telefon 264598. (30102)

Vând sufragerie Regence, preț informativ 600 Euro. Informații telefon 264598. (30102)

Vând colțar mare din Germania, deosebit, stare excepțională. Telefon 284940. (29979)

Vând mobilă de bucătărie suspendată. Telefon 244709. (4724273)

Vând set tacâmuri din argint, model 1948. Telefon 260485. (30223)

Vând freză prelucrarea solului F.U.U. 1,25 m. Informații telefon 413161. (30213)

Vând MOBILĂ SECOND-HAND, import GERMANIA. Telefon 228936. (30212)

Vând transpalet manual și casă de marcat. Telefon 0722.275.550. (30210)

Ai o casă frumoasă? O vrei caldă și plăcută? Șeminee pe lemn cu încălzire centrală, noi, garanție 5 ani. Telefon 0723.570.094. (30202)

Vindem un loc de veci Cimitirul Eternitatea. Telefon 256173. (30201)

Vând pianină, covoare, canapele, fotolii, mobilă. Telefon 270465. (30199)

Vând termoteci, convectoare, boilere pe gaz. Telefon 280265; 0723.665.790. (30231)

Vând LEMNE FOC, la domiciliul clientului. Telefon 214535 sau 214428. (30239)

Vând lambriuri sculptate, mobilă tineret din 8 piese, 2 fotolii extensibile, îmbinate tip pat dublu. Telefon seara 211109; 270845. (30255)

Vând cazan de baie pe lemne și arzător de gaz 1000. Telefon 231534. (30260)

Vând boltari, picamăr, compresor, drujbă electrică, uși, ferestre, betonieră. Informații la telefon 466975. (1856282)

Vând material impermeabil, Polar, Gore, Tex pentru geci, saci dormit, prelate, cort etc. Telefon 0723.870.245 sau 0744.531.337. (30257)

Vând cântar bascul, rezervor motorină. Telefon 411283, seara. (30264)

Vând dormitor 2 persoane, canapea, saltele relaxa și multe alte lucruri, din Germania. Telefon 514905. (30277)

Vând semănătoare de porumb pe 6 rânduri și tocătoare tulei. Telefon 0723.438.787. (30282)

Vând PORCI la 170 kg (Marele Alb, îngrășați cu porumb). Telefon 0257-234682; 0721.456.903. (30285)

Vând strung SN 400 după reparație capitală, preț 3500 EU sau schimb cu autoturism. Telefon 0744.433.081. (4724278)

Vând trei grăsune, opt purcei Marele alb, negociabil. Telefon 514859. (4724031)

Vând urgent fermă animale, mare, preț foarte mic, apă, curent, Micălaca. Telefon 0740.439.010. (4724035)

CUMPĂRĂRI TERENURI, IMOBILIARE

Cumpăr garsonieră, preț negociabil la vedere. Telefon 0721.762.146.

Cumpăr teren arabil în comuna Grăniceri. Telefon 228592 sau 0744.788.111. (28694)

Cumpăr urgent apartament 2-3 camere (decomandate), ofer 9.500 USD. Telefon 0257/263387. (30148)

Cumpăr apartament 2, 3 camere, Micălaca, zona III, Vlaicu, zona UTA exclus parter, ultimul etaj. Relații telefon 0724.438.242. (30027)

Cumpăr apartament 2-3 camere, zona Micălaca, ofer 10.000, 11.000 $, fără intermediari. Telefon 0723.664.802. (30234)

CUMPĂRĂRI AUTO

Cumpăr Dacie între anii 1985-1995, numai cu CIV și numere noi, cu probleme caroserie. Ofer între 8-17 milioane. Telefon 0723.837.619. (29945)

Cumpăr remorcă cu 2 axe pentru microbus. Telefon 0745.680.589. (29594)

Cumpăr talon Mercedes Combi Cobra, 1980-1984. Telefon 0740.940.670. (30146)

Cumpăr FORD-FIESTA 1,6 lt, 2 uși, înmatriculat, avariat. Telefon 274118; 0740.821.339. (28512)

CUMPĂRĂRI ELECTRO

Cumpăr frigider 600.000-700.000; congelator, combină frig 1.200.000; televizor carcasă plastic 1.500.000; mașină spălat. Telefon 273965; 0721.838.968. (4724270)

Cumpăr ecran TV 68 ESF de Grundig, Philips (bun), în garanție. Telefon 0722.686.637. (30267)

CUMPĂRĂRI DIVERSE

Cumpăr 3.000 kg grâu de panificație la Sântana. Telefon 0740.142.327. (3142500)

LOCURI DE MUNCĂ

Angajăm urgent VÂNZĂTOARE. Telefon 282277, orele 16-18. (29894)

„ROMDIL" BAIA-MARE, angajează SUDORI, MECANICI, INGINER MECANIC. Telefon 0722.934.331; 0262-274725. (29676)

TOP SECURITY SERVICE angajează PERSONAL PAZĂ (femei) și OFIȚERI DE SERVICIU. Telefon 281410. (30120)

MAXIM SUPERMARKET angajează VÂNZĂTOARE și VÂNZĂTORI. Prezentarea zilnic, sediul firmei. Telefon 259319. (30126)

Angajez VÂNZĂTOARE în Piața Soarelui. Telefon 257800. (30153)

SC AC PARKET SRL angajează GESTIONAR-VÂNZĂTOR. Informații telefon 0744.390.440. (30164)

RESTAURANT „IL PADRINO" angajează OSPĂTARI(E) - tineri. Telefon 211994, orele 8-16. (30192)

Firmă de încălțăminte în CURTICI angajează CROITORI la ȘTANȚĂ și la CURĂȚAT manual. Telefon 206164. (30191)

Angajăm CONFECȚIONERE cu experiență, oferim salariu net 4.000.000 - 5.000.000 lei, în funcție de realizări și bonuri masă. Telefon 219939, 0744.618.102. (29663)

SC „ARCOOM" S.C.C.A. Arad, str, Cloșca nr. 8, telefon 255889, angajează:; CONFECȚIONERI la mașini de cusut industriale; TINERE pentru CALIFICARE la locul de muncă. (29910)

Firmă privată specializată în IMPORT și DISTRIBUȚIE PRODUSE INDUSTRIALE, recrutează AGENT COMERCIAL, 25 - 35 ani. Minim 2 ani experiență comercială în domeniul materiale de construcții sau produse industriale; domiciliul stabil în Arad; permis de conducere. Trimiteți CV și scrisoare de motivație fax 0257 - 287675. (29580)

FIRMĂ DISTRIBUȚIE cosmetice și detergenți angajează AGENȚI COMERCIALI. CV și informații la telefon 278111, orele 12-18. (30140)

DIALMA, str. Câmpul Liniștii 1, angajează CONFECȚIONERE mașini cusut și TINERE NECALIFICATE pentru învățarea meseriei de confecționer textil. Telefon 306033. (30001)

Căutăm FEMEIE singură pentru MENAJ și GOSPODĂRIE la țară. Asigurăm: cazare, masă, salar, carte muncă. Telefon 212777; 279420. (30225)

Angajez AJUTOR BUCĂTAR sau FEMEIE SERVICIU. Telefon 0257-212798; 0722.337.938. (30219)

SIRIUS angajează CONTABIL și AGENT de TURISM. Telefon 255545. (30212)

Angajez VÂNZĂTOARE magazin alimentar Gai. Telefon 274994. (30211)

MAGAZIN ABC angajează VÂNZĂTOARE-GESTIONARE. Telefon 0744.793.023. (30232)

(Continuare în pagina 13)

(Urmare din pagina 12)

Angajez VÂNZĂTOARE pentru ABC NON-STOP. Telefon 276279; 0744.129.214. (30238)

Societate comercială angajează PERSONAL TEHNIC și de VÂNZĂRI cu experiență pentru MAGAZIN de MOBILĂ. Informații suplimentare la telefon 0723.534.361. CV-urile se depun personal sau la faxul 270919. (30235)

Societate comercială angajează VÂNZĂTOARE-GESTIONARĂ. Telefon 281349. (30237)

Angajăm VÂNZĂTOARE punct lucru Timișoara. Asigurăm transportul. Telefon 0744.533.233. (30252)

CABINET STOMATOLOGIC angajează ASISTENTĂ dinamică, isteață, prezentabilă. Telefon 0745.521.276. (30262)

Angajez BARMANĂ. Telefon 289060; 0745.650.564. (30259)

Angajăm VÂNZĂTORI magazin metalo-chimice, experiență constituie avantaj. Telefon 285200. (30276)

Angajăm CONFECȚIONERE pentru mașini de cusut: triplok, colareta, 2 ace. Telefon 214711. (30275)

SC „ASIRAG" SA angajează AGENȚI de ASIGURĂRI, str. Nicolae Bălcescu nr. 20. (30278)

SC SPIACT CF ARAD SA, Calea Aurel Vlaicu nr. 10-12, angajează, SUDOR ELECTRIC și AUTOGEN. Condiții: școală profesională sau studii medii de specialitate, vârsta până la 45 ani. (30284)

Caut CONTABILĂ, poate fi începătoare sau pensionară. Telefon 280533. (30290)

SC AUTO MDA SRL angajează VÂNZĂTORI piese auto. Telefon 286283. (30292)

SOCIETATE COMERCIALĂ angajează INGINER CHIMIST pentru linie galvanizare. Informații suplimentare, CV, la 536150, 536448, 0744.492.223. (30302)

Angajez COAFEZĂ, MANICHIURISTĂ, PEDICHIURISTĂ, femei pentru ISRAEL. Telefon 245434, 0745.205.722. (4724280)

Angajez SPĂLĂTORI auto, VULCANIZATORI, MUNCITOR necalificat, Micălaca. Telefon 279058. (4724036)

PRESTĂRI SERVICII

RENOVĂRI APARTAMENTE: gletuieli, zugrăveli, tencuieli, faianțări, gresieri, instalații sanitare. SIGILĂM CONTOARE. Montez PARCHET MELAMINAT. Telefon 240494, 0723.061.715. (29792)

Repar: FRIGIDERE, CONGELATOARE, la domiciliul clientului, garanție 1 an. Telefon 243765; 0744.867.352. (30238)

AUTOMATIC SERVICE repară MAȘINI SPĂLAT AUTOMATE, domiciliu. Telefon 259146, 0744.241.398. (28920)

SC SILDOR PROD SRL. Reparații: FRIGORIFICE casnice și comerciale. VINDE: VITRINE FRIGORIFICE NOI. Telefon 0257 - 349121, 0257 - 270622, 0722.630.442. (c)

CURS INTENSIV, Școala șoferi CARMEN, ABCDE, Victoriei 66. Telefon 255445. (29820)

S.C. TERMOTEX S.R.L.

ARAD, Str. O. Goga nr. 48
Tel. 057-250.529, 095.257.527

EXECUTĂ:
- ❒ construit sobe teracotă
- ❒ curățat coșuri fum
- ❒ verificări aerisiri gaze la asociațiile de locatari
- ❒ construit șeminee
- ❒ reparații generale construcții
- ❒ curățat și șamotat cazane termice
- ❒ demontăm antene
- ❒ amenajări parcuri, grădini (alei rustice, pergole, grătare barbeque)

Prețuri negociabile.

RAȘCHETĂM, PALUXĂM, MONTĂM parchet clasic, podele laminate, scule profesionale cu aspirator. Asigurăm materiale. Telefon 261412, 0721.991.668; 210754; 0721.751.375. (4226251)

Aveți probleme HIDRAULICE, PNEUMATICE? Sunați 241660, 276282, după ora 16. (30160)

Execut: ZIDĂRII, TENCUIELI, PARDOSELI, glet, zugrăveli, acoperișuri. Telefon 287490; 0744.618.098. (30249)

DIVERSE

Restaurantul „PERLA MUREȘULUI" organizează REVELION 2003 cu orchestra LUCIAN DRĂGAN. Telefon 228827. (30286)

BDR GSG SA, Sucursala Județeană Arad, scoate la vânzare prin licitație publică imobilul din INEU, str. Ioan Slavici nr. 30 cu o suprafață de 125 mp și 442 mp teren. Licitația se organizează la sediul Băncii din Arad, B-dul Revoluției nr. 5-7, în zilele de 18 și 20.12.2001, ora 10. Prețul de pornire a licitației este de 19.300 USD, la valoarea adjudecată se adaugă TVA-ul. Informații la telefon 0257-207222. (30168)

Monica din Ungaria, doresc pe această cale un călduros „LA MULȚI ANI!", doamnei

AURELIA ARDELEANCA,
regina MAGIEI ALBE. Din prima ședință mi-a DEZLEGAT CUNUNIA. Telefon 0723.924.535. (30244)

BRD GSG SA Sucursala Județeană Arad, scoate la vânzare prin LICITAȚIE PUBLICĂ în data de 9.12.2002, un autoturism marca DACIA 1310 BREAK la sediul băncii din Arad, Bd. Revoluției, nr. 5-7. Prețul de pornire este de 36.000.000 lei plus TVA. (29998)

Maria din Timișoara, mulțumesc doamnei,
MARGARETA,
pentru că mi-a adus iubitul lângă mine. Telefon 0257-368624; 0723.925.449. (30199)

Stimați cititori, ținem să vă anunțăm că prințesa Magiei albe,
VALENTINA
se află în Arad, venită cu noi leacuri știute numai de ea. În Postul Crăciunului, ea lucrează cu lucru sfânt. Pentru informații, 0721.564.457. (30090)

Apelați la preotul
ANDERSON,
cu cele mai puternice haruri parohiale, dezleagă cununii, sfârșește alcoolismul, impotența, epilepsia și totul ce depinde de dânsul. Anonim, doresc ani mulți de trăit să rezolve în continuare publicul. Așa cum cazul meu a fost mai puțin obișnuit, îi doresc sărbători fericite. Apelați cu încredere, telefon 0724.704.444. (30150)

Anunțăm arădenii că
GHEORGHE ELISABETA
MAMA SPANIA
se află în ARAD. Suntem un grup de cetățeni rezolvați de puterile ei magice. Adevărata magiciană, cu puteri reale este MAMA SPANIA. Cazuri rezolvate în Arad: Fată de 32 ani - căsătorită în 2 săptămâni - Melania GP, profesoară de matematică. Hulduc Ioan - vindecat de impotență. Varga Constantin - pierdusem totul, dar mi-a redat totul înapoi. Matei Maria - i-a lecuit soțul de alcoolism. Profitați de venirea ei. Telefon 0721.754.490. (30151, 30159)

Anonim. Mulțumesc din suflet prezicătoarei
VERONICA
că mi-a scos argintul viu, desface orice tip de farmece. Telefon 262484. (30149)

Alina din Arad , aduc mii de mulțumiri,
VELERIEI,
care mi-a întors iubitul. Sunați 0257-279568; 0744.288.220. (29954)

Ioana, cu multă stimă și respect aduc mulțumirile mele vrăjitoarei
IRINA,
fiica lui Gheorghe Rodica, mi-a dezlegat cununiile. Se află la Arad în locul mamei sale. Cei care aveți probleme, sunați 0721.876.319. (30142)

PIERDUT CÂINE rasa malamut Alaska, alb negru, tatuat în ureche. Telefon 282064. (30320)

TURISM

OFERTĂ SPECIALĂ! WEEKEND la VIENA
cu doar 130 EU.
3 zile de turism și cumpărături (12 - 15 decembrie), transport + cazare + demipensiune + ghid.
Agenția „HELEN", str. Cloșca, nr. 2, telefon 250011; 0744.207.070. (30324)

NOU!!! AMAD TOURISTIK efectuează transport persoane GERMANIA și AUSTRIA. Pe liniile directe ITALIA, FRANȚA, SPANIA, PORTUGALIA la prețul biletelor de călătorie dus-întors reduceri de 35%. Rezervări str. Cloșca, nr. 2. Telefon 254453; 0788.324.988. (c.)

OFERTĂ EXCEPȚIONALĂ! SPANIA (190 Euro dus-întors), GERMANIA (70 Euro + premiu o călătorie gratuită), FRANȚA, ITALIA, transport autocar ****, prețuri minime la bilete și asigurări medicale - oferta societăților partenere „ARMIN MAYER REISEN", „COLIBRI TOUR", „TAVI REISEN", „EUROFLY", „PLETL" și „ERIKA INVEST". Căutați-ne - Arad, str. Unirii nr. 7, telefon 0257-214399. (c)

Pletl

Asigură zilnic transport de persoane în GERMANIA pe ruta: Passau - Regensburg - Nürnberg - Würzburg - Aschaffenburg - Frankfurt - Giéssen - Siegen - Köln - Düsseldorf - Essen - Dortmund - Deggendorf - Landshut - Mühldorf - Augsburg - Ulm - Heilbronn - Stuttgart - Pforzeim - Karfsruhe - Heidelberg - Mannheim. Călătorii în autocare noi, moderne, însoțitoare de bord, două bagaje gratuite, o masă caldă în UNGARIA. Cu plecare din KARLSRUHE: SPANIA, FRANȚA, PORTUGALIA. Intermediem asigurări medicale. Informații și înscrieri, la AGENȚIILE PLETL din: ARAD, telefon 0257/252291; LIPOVA - 0257/561377; 563011. (c.)

SCHIMBURI

Schimb Nissan Sunny an '94, înscris NP, cu Dacia 1310. Telefon 0740.146.940. (30304)

ÎNCHIRIERI

Închiriem 85 mp SPAȚIU COMERCIAL sau BIROURI, str. Eminescu nr. 30, telefon 281375. Licitația va porni de la 5 $/mp. (30250)

Tineri căsătoriți, căutăm casă pe chirie, fără pretenții, una cameră și acces la bucătărie. Telefon 250866. (30204)

Ofer spre închiriere casă în Aradul Nou, pretabil firme. Telefon 253973; 0723.727.470. (30231)

Închiriez apartament 2 camere, Vlaicu. Telefon 348970, după ora 16. (30078)

Ofer spre închiriere pentru firme, casă mare, pretabilă reprezentanță, birouri, depozit, cabinete, toate utilitățile. Telefon 0723.165.374; 256396. (30037)

Închiriez garsonieră, zona Micălaca, la preț avantajos, ocupabil imediat. Telefon 279771: 0262.339.096. (29964)

Închiriez (ofer) garsonieră. Informații telefon 274193. (30005)

Doresc să închiriez sau să cumpăr SPAȚIU, ZONĂ CENTRALĂ. Relații telefon 0724.438.242. (30027)

Ofer spre închiriere apartament 3 camere, mobilat occidental, decomandat, mașină de spălat, frigider, telefon, ultracentral, pentru străini, (garanție) 250 $/lună. Telefon 0722.437.222. (29765)

Închiriez 3 camere, în casă, 100 mp, pentru birouri, Boul-Roșu. Telefon 281124. (29570)

Închiriez (ofer) apartament plata anticipat pe 6 luni; vând congelator. Telefon 285862. (30123)

Ofer spre închiriere apartament compus din două camere, ultracentral, pe termen lung. Telefon 244709. (4724273)

Închiriez (ofer) teren pentru privatizare - C. Radnei. Telefon 0722.275.550. (30210)

Închiriez (ofer) apartament ultracentral, 2 camere, parțial mobilat, termen lung. Telefon 286393. (30206)

Caut colegă de cameră, apartament 2 camere, Fortuna. Telefon 241637. (30233)

Închiriez (ofer) apartament 2 camere, Vlaicu, mobilat, contorizat. Telefon 280173, orele 17-20. (30251)

Închiriez garaj ultracentral. Telefon 283473.

Ofer pentru închiriere un garaj pe malul Mureșului și primesc o elevă în gazdă. Telefon 210824.

Închiriez SPAȚII PRODUCȚIE, între 200-1800 mp. Telefon 219056, 233081. (30281)

Închiriez apartament 2 camere mobilate complet + garaj, în zona gara Aradul Nou. Informații telefon 257435, 0744.127.258. (30289)

Ofer pentru închiriere apartament 1 cameră, zonă centrală. Telefon 284718, 0722.986.407. (30306)

Dau în chirie 1 cameră pe Praporgescu (Malul Mureșului), condiții excelente. Telefon 338097. (30312)

Ofer spre închiriere apartament 2 camere mobilat, contorizat, Vlaicu, 70 $. Telefon 289013, 0745.701.171. (4724276)

† DECESE †

Cu adâncă durere anunțăm încetarea din viață a mamei noastre,
LĂBĂSAN SUSUNA,
la 73 ani. Înmormântarea are loc azi, 6 decembrie, ora 12, în LIPOVA. Familia îndoliată.

Tristă va rămâne în veci ziua de 22.XI.2002 când moartea nemiloasă l-a răpit dintre noi, la numai 34 de ani, pe cel care a fost
HORNEA NICOLAE STELIAN
din APATEU. În veci vor rămâne nemângâiați: mama, fiul, soția, fratele, cumnații și socrii. Înmormântarea va avea loc sîmbătă, 7.12.2002, în localitatea APATEU, la ora 12.

Cu adâncă durere în suflet anunțăm încetarea din viață, a scumpei noastre mame și soții,
FLORICA CIOBANU.
Dormi în pace! Înmormântarea va avea loc sâmbătă, 7.12.2002, ora 13, de la Capela Cimitirului din NĂDLAC. Îndurerați, fiica Diana și soțul Iustin.

Cu adâncă durere în suflet, anunțăm încetarea din viață, a celui care a fost un bun soț, tată, socru și bunic

MORARIU NICOLAE,
în vîrstă de 63 ani. Înmormântarea va avea loc sâmbătă, 7.12.2002, ora 13, de la domiciliul din Micălaca, str. Abrud, nr. 28, la Cimitirul Micălaca. Familia îndoliată.

† SERVICII FUNERARE †

RO STYL COMPANY
SERVICII FUNERARE COMPLETE
PRODUCĂTOR SICRIE
ARAD, STR. M. EMINESCU 22, TELEFON 214.422
Magazin deschis și noaptea

OFERIM
- ● **SICRIE** 10 MODELE DE LA 800.000 LA 3.600.000
- ● **SICRIE LUX** 4 MODELE DE LA 4.500.000 LA 20.000.000
- ● **LENJERIE DECES** 6 MODELE DE LA 300.000 la 2.000.000
- ● CRUCE, LUMÂNĂRI, PROSOAPE, BATISTE, MÂNERE și ȘURUBURI SICRIU

OFERTĂ SICRIU FAG CRUCE RESPETE 1.500.000

APELÂND LA SERVICII:
ÎMBRĂCAT, FORMOLIZAT ȘI TRANSPORT BENEFICIAȚI DE **15% REDUCERE**
LA SICRIU ȘI TRANSPORTUL LA DOMICILIU GRATUIT
▼PLATA ȘI DUPĂ ÎNCASAREA AJUTORULUI DE ÎNMORMÂNTARE.

PĂREREA DVS. CONTEAZĂ!
TELEFON 094.690.121

(Continuare în pagina 14)

(Urmare din pagina 13)

IN MEMORIAM
"KUKI"
Servicii Funerare Complete
Str. M Eminescu Nr.4
ÎN CURTE
Tel:211.929 - 0723.343.964
Magazin deschis la orice oră
OFERĂ:
SICRIE 10 modele de la 600.000 - 2.800.000
SICRIE LUX 6 modele de la 3.600.000-10.500.000
SICRIE import 70.000.000 lei
Mânere. șuruburi accesorii
LENJERIE 7 modele de la 350.000 - 1.400.000
GRATUIT ! ! ! !
Transportul sicriului la domiciliu
ÎMBĂLSĂMATUL
Plata în Rate ! ! !
Transport Intern și Internațional

✝ CONDOLEANȚE ✝

Familia îndoliată VEGHEȘ, aduce sincerele mulțumiri tuturor care prin participare, condoleanțe, au fost alături de noi și au condus-o pe ultimul drum pe aceea care a fost o soție minunată, mamă, soacră, bunică și cuscră,
ELENA VEGHEȘ.
Dumnezeu să o odihnească în pace și să o ierte! (30279)

Suntem alături de domnul MEDINȚU la marea durere pricinuită de decesul mamei sale. Organizația PSD Pecica. (30280)

Sincere condoleanțe familiei MEDINȚU GEORGE și ARDENIȚA, la pierderea celei care a fost
MEDINȚU TINCA.
Organizația PSD nr. 14, Arad.

Suntem alături de familia MEDINȚU la pierderea fulgerătoare a mamei dragi. Sincere condoleanțe! Familia Ceontea Constantin. (30293)

Cu lacrimi și durere în suflet, ne despărțim de iubitul nostru verișor,
HORNEA NICOLAE STELIAN
din APATEU. Din partea familiilor MANG și PETREAN. Dumnezeu să-l odihnească în pace! (30301)

Colectivul S.a III a Mecano Energetică de la SC IMAR SA Arad, este alături de colegul lor BALASZ ALEXANDRU, în greaua încercare prin care trece, provocată de moartea mamei dragi și transmite sincere condoleanțe. (30311)

Cu adâncă tristețe ne despărțim de buna noastră prietenă și vecină,
ing. FLORICA CIOBANU
și-l rugăm pe bunul Dumnezeu să o odihnească în pace! Familia dr. Măcean Gheorghe și familia dr. Moruzi Alexandru și Eleonora. (9878669)

Suntem alături de familia CASTELLI și NUNZIA, în greaua încercare cauzată de decesul tatălui
CASTELLI RAFAELLE.
Dumnezeu să-l odihnească în pace! Cumnata cu familia BOGDAN și socrii cu familia DRĂGOI. Sincere condoleanțe! (30317)

Mulțumim rudelor, prietenilor și colegilor care au fost alături de noi în greaua încercare pricinuită de decesul celui care a fost soț, tată și bunicul nostru
ILIE GHENDER.
Soția IULIA fiica LĂCRĂMIOARA și nepotul SĂNDUCU. (30318)

Mulțumim firmei IN MEMORIAM KUKI pentru calitatea serviciilor oferite și promptitudinea de care au dat dovadă. Familia GHENDER. (30318)

Suntem alături de DIANA și tatăl ei IUSTIN, în greaua pierdere pricinuită de moartea prematură a mamei și soției dragi, care a fost
FLORICA CIOBANU.
Dumnezeu s-o odihnească! Familia Matuș. (9878670)

Ai plecat devreme, lăsând în urmă lacrimi și durere, scumpul meu soț,
MORARIU NICOLAE.
Vei rămâne mereu în sufletul meu. Soția LIDIA. (30322)

Ne luăm rămas bun de la tine și nu te vom uita niciodată, tată drag,
MORARIU NICOLAE.
Fiii ADRIAN și DORU, cu soțiile ELENA și IOANA, nepoții LARISA, MARK și DORIS. (30322)

✝ COMEMORĂRI ✝

Astăzi, în loc să fim împreună fericiți, soarta nemiloasă ne poartă spre tristul tău mormânt, dragul nostru,

ing. STĂNIȘ NICOLAE.
Florile recunoștinței udate cu lacrimile noastre îți vor acoperi veșnic mormântul. Mama, soția și fiica Loredana, veșnic îndurerate. (30211)

Recunoștință,
ec. DĂRĂBAN IOAN
la a zecea comemorare. Reli. (29592)

S-au împlinit 6 săptămâni de la decesul celui care a fost tată, bunic, socru,
MĂDĂRĂSAN GHEORGHE.
Dumnezeu să-l odihnească în pace! Parastasul va avea loc sâmbătă, 7 decembrie 2002, ora 13, la Catedrala Ortodoxă Nouă. Familia îndurerată. (30162)

Azi, de ziua ta, tati

NICOLAE GHEORGHE,
în loc de „La mulți ani!" îți spunem să te odihnești în pace! Mi-e dor de tine. Fiica Mariana, ginere Tuțu și soția Susana. (30170)

La 8 decembrie se împlinesc 6 săptămâni de când ne-a părăsit pentru totdeauna cel care a fost fiu, soț, tată și bunic,

RANCU CORNEL,
din VLADIMIRESCU născut în CICIR. Parastasul va avea loc la Biserica Ortodoxă din Vladimirescu, duminică. NELU, „Când ai plecat nu ai putut/ Să-ți iei la revedere/ Pentru că ai murit prin somn/ Și ne-ai lăsat durere". Soția Veti și copiii, te vom plânge mereu. Dumnezeu să-l odihnească! (30176)

Un gând pios, veșnic dor și tristețe la împlinirea a patru ani de la decesul celui care a fost soț, tată și bunic,

MIHUȚ GHEORGHE.
Nu te vom uita niciodată și te vom plânge mereu. Soția IRINA, fiica MINODORA, ginerele LUCIAN și nepoții PAULA și RAUL. (30182)

Deși au trecut 10 ani de când nu mai este printre noi, cel care a fost frate și unchi,
DEHELEAN PETRU,
din PÂNCOTA, vei rămâne veșnic viu în sufletele celor care te-au iubit. (30189)

✝ Au trecut 3 luni și 2 săptămâni de când ai plecat pe drumul fără întoarcere tatăl nostru drag, socru și frate,

ON NICOLAIE.
„Ai plecat din această lume/ Nu ne-ai spus nici un cuvânt/ Ne-ai lăsat durere-n suflet/ Cât vom trăi pe pământ/ Ai ținut la tine-n suflet/ Tot necazul ce-ai avut/ L-ai păstrat doar pentru tine/ Ca să nu superi pe nimeni". Rugăm pe bunul Dumnezeu să-i așeze sufletul printre cei drepți. Fiica Daniela, ginerele Franz, soția Ana, fiul Raul, fiul Octavian, nora Rubina, sora Mărioara cu familia și fratele Nelu cu familia, de la Lupeni, (30190)

Cu ocazia Sf. Neculae, pios omagiu aducem celui care a fost,

NĂDĂȘAN NICOLAIE,
la împlinirea a 7 ani de la trecerea în neființă. Te vom păstra veșnic în inima noastră. Dumnezeu să te ierte și să te odihnească în pace! Familia. (1587059)

Se tânguie cu jale un clopot și suspinând, ne spune că s-a scurs un an de la dureroasa despărțire de cea mai dragă mamă, soacră și bunică,

KIMAK ANA.
Neputincioși în fața destinului, adânc îndurerați, ne rugăm ca bunul Dumnezeu să o odihnească în pace! Fiica Mariana cu familia. (4724264)

Nici lacrimi, nici cuvinte nu pot exprima durerea și singurătatea care o simțim acum după 6 săptămâni de când ne-a părăsit pentru totdeauna dragul nostru soț și tată

BOZGAN FLOREA
din OLARI. Parastasul de pomenire va avea loc duminică 8 decembrie 2002, ora 9, la Biserica din Olari. Dumnezeu să-l odihnească în pace! Soția și familia Tăutan. (30040)

Au trecut șase săptămâni de durere de când l-am condus pe ultimul drum pe,
prof. FOLTUȚIU ULPIU.
Parastasul, sâmbătă 7 decembrie, ora 9 dimineața la Mănăstirea Gai. Vă invităm cu drag. Soția. (30112)

Se împlinesc șase săptămâni de la decesul iubitului nostru soț, tată, bunic,
VELICIU TEODOR.
Parastasul va avea loc sâmbătă, 7 decembrie 2002, ora 12, la Biserica Catedrala Podgoria. Familia îndurerată. (30131)

Se împlinesc șase luni de la plecarea în eternitate a celei care a fost,

BACOȘ MIȚA MARIANA.
Parastasul se va ține, duminică 8 decembrie la Mănăstirea HODOȘ-BODROG. Bunul Dumnezeu să o odihnească în pace! Soțul îndoliat. (30214)

Lacrimi, dor și un gând pios la împlinirea a trei ani de la trecerea în eternitate a celui care a fost,

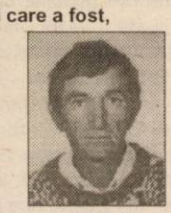

ROMAN TRAIAN.
Te vom plânge mereu! Soția Florica, copiii Codruț și Cornelia, din VÎNĂTORI. (30220)

Amintim împlinirea unui an de când a plecat în eternitate dragul nostru soț, tată, socru și bunic,
STUPARU DUMITRU.
Parastasul va avea loc sâmbătă, 7 decembrie, ora 12, la Biserica Micălaca Nouă. Soția, copiii și nepoții cu familiile. (30218)

„Se împlinesc 2 ani/ De când nu mai exiști/ Decât în poze și uneori în vis/ Căci moartea nemiloasă în tine a lovit/, la numai 23 ani,
CRISTIAN MIRCEA.
„De acasă când am plecat/ Rămas bun nu mi-am luat/ N-am știut că așa mi-a fost/ Să ajung acasă mort/ Nici eu n-aș fi vrut să mor/ Să vă las cu jale și dor/ Plângeți pe al meu mormânt/ Că am fost și nu mai sunt" Parastasul, duminică 8 decembrie 2002, la Biserica Ortodoxă din ȘAGU. Tata și mama în veci nemângâiați. (30224)

S-au împlinit șase luni de la trecerea în eternitate a iubitului nostru,
FICZEK ANDREI.
Un pios omagiu din partea familiei. Dumnezeu să-l odihnească în pace! (30226)

Azi, în loc să-ți spunem „La mulți ani!", cînd ai fi împlinit 60 de ani, dragă
DREGUȘ NICOLAE IOAN,
te plângem lângă tristul tău mormânt. În veci nemângâiați: soția Mărioara, fiica Liliana și ginerele Adrian. (1587060)

Se împlinesc 3 ani de la decesul iubitului nostru soț și tată,
FILIMON IONEL.
Parastasul are loc la Biserica Ortodoxă Română din Grădiște, duminică, 8 decembrie 2002, ora 12. Familia îndoliată. (30236)

În 9 decembrie se împlinesc 6 luni de durere de când ne-a părăsit mămica noastră dragă,
IERNILA FLOARE,
din COMĂNEȘTI. „Domnul fie binecuvântat/ Căci te-a luat la El/ Și nu te-a mai lăsat aici/ Ca să chinuiești mereu." Familiile: Iernila, Popa, Kardoș și Țica. (30242)

Tristă zi pentru noi, ziua de Sf. Nicolae, altă dată prilej de bucurie, azi, de ziua ta scumpul nostru soț, tată și bunic,
LUPȘAN NICOLAE,
din VINGA, îți acoperim mormântul cu lacrimi și flori. Nu te vom uita niciodată! Soția, copiii și nepoata Raluca. (30246)

Cu multă durere comemorăm azi, 3 ani de la trecerea în neființă a dragilor noștri părinți,
LUPȘAN NICOLAE
și
BARTALIS LUDOVIC.
Dumnezeu să vă odihnească! Familia dr. Bartalis Iosif și Tatiana. (30246)

Azi, 6 decembrie se împlinesc 10 ani de când a trecut la cele veșnice scumpa noastră bunică
CRISTEA ILEANA,
din MÂSCA. Nu te vom uita niciodată! Nepoatele Roxana și Marcela Hălăngău și Ioana Cristea. (30247)

Au trecut 6 săptămâni de când ne-a părăsit dragul nostru soț, tată, bunic și străbunic,
IZVERNAR NICOLAE.
Parastasul sâmbătă, ora 11,30 la Catedrala Nouă. (30253)

Lacrimi, lumânări și flori pe mormântul trist și rece, la împlinirea a 5 ani de la trecerea în neființă a celei care a fost cea mai bună soție,
IOANA (PRICHI).
Rog pe bunul Dumnezeu să aibă grijă de tine. Dormi în pace suflet bun și blând. FLORIN (FLORIN al tău), în veci nemângâiat. (30254)

Se împlinesc 6 săptămâni de la decesul iubitului nostru fiu, soț și tată,
CICIREAN VIRGIL-FLORIN.
Parastasul va avea loc duminică 8 decembrie la Catedrala Ortodoxă, ora 12. Mama îndoliată, fratele Nicu cu familia, mătușa Iuliana și Ghiță, Lucian cu familia, soția Camelia și Avi și Păiușan Ileana. (30256)

✝ Se împlinesc 6 săptămâni de la dispariția fulgerătoare a fostei soții,
FLORICA MARINESCU,
la numai 48 ani. Dragă Flori, „Cu toate că departe ai plecat/ Eu niciodată nu te-am uitat/ Vor trece zilele pe rând/ Dar eu te voi păstra în gând" Soțul NICU MARINESCU. (4724454)

Grea a fost clipa despărțirii, triste sunt zilele amintirilor care vor rămâne veșnic în inimile noastre. Pios omagiu de dragoste, acum la împlinirea a 3 ani (11.XII), de când lacrimile durerii picură asupra destinului și mormântului celui care a fost,
prof. ARDELEAN IOAN,
din LIPOVA. Parastasul duminică, 8 decembrie, ora 12, în satul ODVOȘ și în 11 decembrie ora 17 în Biserica Catolică din Lipova. Familia îndoliată.

Azi, 6 decembrie, se împlinește 1 an de la trecerea în neființă a celei care a fost cea mai iubită MAMĂ,
PALCU MARIA.
Dumneze s-o odihnească în pace! Parastasul va avea loc sâmbătă, 7 decembrie, la Cimitirul Pomenirea. Familia. (30307)

S-au scurs 6 săptămâni de când ne-am despărțit de
LŐRINCZ SOFIA,
mamă și bunică iubitoare. Parastasul va avea loc sâmbătă, la ora 12, la Biserica Micălaca Nouă. Dumnezeu s-o odihnească în pace! Familia. (4724030)

Abonează-te la noi în perioada 15 noi. - 31 dec., pe lângă prețurile excepționale primești cadou un telefon fix Easyphone

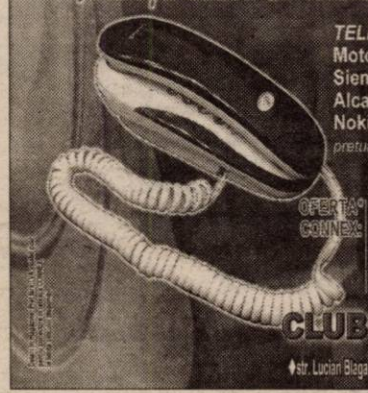

TELEFOANE PROMOTIONALE
Motorola T190 - 899.000 lei
Siemens A 50 - 1.399.000 lei
Alcatel OT 311 - 1.599.000 lei
Nokia 3310 - 1.999.000 lei
preturi cu TVA

OFERTA CONNEX

- 6 luni ** cu 50 % reducere la abonament
- 50 % reducere la toate convorbirile nationale in retea, in primele 3 luni de contract
Oferta valabila pana la 31 decembrie
* Pentru abonamentele cu minute incluse (Connex 150, Connex 200, Connex 300, Connex 400 sau Connex 800)
50 % reducere la abonament in primele 3 luni de contract
** premiile 3 luni de contract si lunile a 7-a, a 12-a si a 14-a

CLUB BRAVO
DEALER CONNEX
str. Lucian Blaga nr. 2 (incinta magazinului Aradul), tel. 0723/372.800

(C.A.)

SC **ARCONSERV** SA
Arad, str. Bicaz, nr. 1-5, telefon/fax: 288.803

Închiriază
- spații depozitare
- spații de producție
- spații pentru birouri

SPAȚIILE DISPUN DE TOATE UTILITĂȚILE.
Prețuri negociabile.
(2734356)

Cu ocazia Sărbătorilor de iarnă,
în perioada 25 noiembrie - 25 decembrie
Prodagro Cetate SRL
lansează:

Ofertă promoțională
pentru
PUI DE ȘIRIA
la prețul de
34.000 lei/kg + TVA
Informații la tel. 0788-577.826
(2734703)

foto studio **enigma**
ATENTIE ABSOLVENTI !
Toata gama de fotografii pentru clasele terminale
Preturi mai mici ca anul trecut, oferta mai diversificata !
CLASIC & DIGITAL
Traditie, profesionalism
Sediul: Bulevardul Revolutiei, nr. 80 Tel. 0257.251459
Kodak EXPRESS
www.fotoenigma.ro 4 magazine in Arad
(c.b.)

s.c. Centrosoja Service SRL
Arad, str. Poetului nr. 105-107
CENTROSOJA

Angajează
- **mecanici atelier**
- **mecanici agricoli**
- **tractoriști-rutieriști**

CONDIȚII: disponibilitate la program prelungit cu retribuție substanțială.

Cei interesați sunt rugați să se prezinte la sediul firmei între orele 9,00-14,00.
(2734749)

Tabco Campofrio

S.C. TABCO-CAMPOFRIO S.A.
lider în producţia şi distribuţia de preparate din carne, angajează
REPREZENTANT DE VÂNZĂRI
pentru **Arad**

Obiectivul postului:
Să asigure implementarea planului de vânzări, realizarea obiectivelor specifice şi dezvoltarea zonei alocate.

Cerinţe esenţiale:
- experienţă relevantă min. 3 ani;
- abilităţi de comunicare şi negociere;
- abilităţi de planificare/organizare;
- orientare spre obţinerea de rezultate;
- cunoaşterea pieţei locale;
- permis conducere (B).

Se oferă condiţii de muncă foarte bune, un pachet motivant şi oportunităţi de realizare profesională.

Trimiteţi C.V. la fax: **021-330 12 84** sau **0256-289 372** sau pe adresa: **Str. Didiţel nr. 9, sector 4, Bucureşti**, în atenţia departamentului Resurse Umane, **în termen de patru zile de la apariţia anunţului**.
Numai candidaţii consideraţi calificaţi pentru poziţie vor fi contactaţi.
(2734804)

PROGES
PODELE LAMINATE
LAMBRIURI LAMINATE
Mari reduceri de sărbători!
de la **119.000** lei /mp*
Str. Dorobanți nr.55 Tel: 0257-282.021 *Preț fără T.V.A.
(c.581)

BRITISH AMERICAN TOBACCO
ROMANIA

INTERBRANDS
Marketing & Distribution SRL
B.A.T. DIVISION

KENT LUCKY STRIKE PALL MALL VICEROY

British American Tobacco operates in 180 countries and has 100 years of experience in international tobacco markets. With more than 320 brands we are the market leaders in over 50 countries, making two billion cigarettes every day. Our successful business is driven by more than 90,000 dynamic employees worldwide. Success, a global presence and continued growth - this is British American Tobacco

BRITISH AMERICAN TOBACCO's
exclusive distributor
INTERBRANDS MARKETING & DISTRIBUTION SRL
is in search for ambitious and dynamic candidates for the following position:

MERCHANDISER
(entry level for DISTRIBUTION REPRESENTATIVE position)
with residence in:

ARAD

Requirements:
- University degree
- PC knowledge (Windows, MSOffice)
- Excellent communication skills
- Knowledge of English could be an advantage
- Able to work independently
- Willing to work long / flexible hours
- Clean driving licence / at least one year

Responsibilities:
- Display and product visibility at outlet level and achievement of merchandising targets
- Promotional activities in the market
- Provide accurate reports in order to ensure an effective comunication with the management
- Ensure support for distribution activities

Please send your CV with application letter and photo within 7 days from the print day in attention of the Human Resources Department, at the following address:
Macul Roşu 1-3, sector 1, Bucureşti
or fax it to: (021) 210.09.73, e-mail: ro_recruitment@bat.com

Only suitable candidates will be contacted for an interview (2734767)

Rezolvă o problemă simplă!

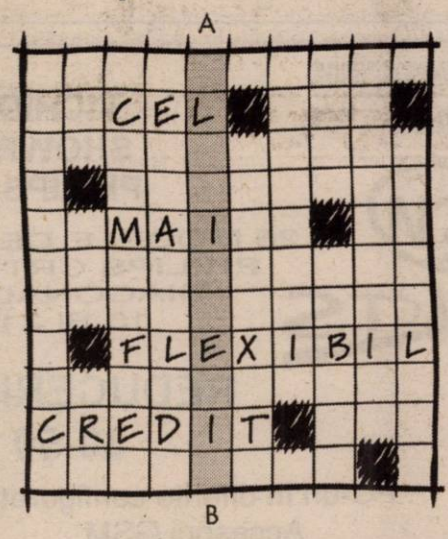

Vrei să ştii care este numele celui mai flexibil credit? Răspunsul îl găseşti completând coloana A-B. Cu ajutorul acestui credit poţi să-ţi cumperi ce vrei tu! În plus, dacă aduci la Raiffeisen Bank acest cupon, ai prioritate la acordarea unui **FLEXICREDIT**.
Iar **FLEXICREDIT** te lasă să-ţi alegi:
- orice furnizor de servicii sau produse;
- orice durată a creditului, între 6 luni şi 3 ani;
- orice sumă îţi este necesară, între 400 şi 3000 Euro.
Acum e aşa de simplu să ai tot ce vrei!

Nume _____ Prenume _____

☐ DA, doresc contractarea unui **FLEXICREDIT** şi să obţin prioritate la aprobarea creditului.

0800 08 08 08
luni-vineri: 8:00-20:00; sâmbătă: 9:00-15:00
Număr apelabil gratuit, prin serviciul Teleacces, din reţeaua RomTelecom şi din reţelele Connex şi Orange.

Raiffeisen BANK
Banca ta de încredere.

(2734685)

S.C. SATLINE S.R.L. TELEFON 251.461, 0744/507.211 SHOW ROOM ARAD,Piata Mihai Viteazul - BL. M7 - PARTER

TÂMPLĂRIE DIN ALUMINIU ŞI P.V.C.

MAGAZINUL FIRST BIKE
ARAD, str. REVOLUŢIEI nr. 85

Vrei să slăbeşti?
Vrei să nu te îngraşi?
Vrei o sănătate de fier?
Vrei să-ţi păstrezi silueta?

ACUM AI OCAZIA

OFERTĂ DE DAI PE SPATE !!!

APARATE FITNESS

O gamă imensă îţi punem la dispoziţie pentru satisfacerea dorinţelor tale

(2734592)

LA PREŢURI INCREDIBIL DE MICI

NU UITA- Tot aici este şi lumea bicicletelor tip Mountain Bike, marca "FIRST BIKE"

NATURANA

Suntem unul dintre cei mai mari producători de lenjerie intimă din Europa, și căutăm pentru piața românească (zona de est și sud, incluzând Bucureștiul)

REPREZENTANT VÂNZĂRI

pentru desfacerea produselor noastre competitive calitativ și ca preț, marca **NATURANA**

Se cere: angajament motivant, prezentabilitate, impunere, disponibilitate pentru călătorii precum și orientare spre necesitățile clienților.

Dacă v-am trezit interesul, trimiteți documentele de intenție până în data de 07 ianuarie 2003 la adresa:
SC NATURANA ROMANIA SCS
Calea Timișorii 111
2875 Lipova, jud. Arad
Tel. 0257/563002

(2734746)

AFL EUROPE

În vederea extinderii activității de producție în noua uzină de sisteme de distribuție electrică pentru autovehicule (cablaje) din Nădab/Chișineu-Criș

SC ALCOA FUJIKURA SRL
(membră a Grupului Alcoa)
Scoate la concurs postul

1. Inginer protecția muncii

Cerințe
- experiență în domeniul protecției muncii
- studii superioare tehnice
- cunoașterea limbii engleze sau maghiare constituie avantaj,
- cunoștințe de operare PC

Societatea noastră asigură pregătire profesională la nivelul cerințelor mondiale, asigură continuitate în pregătire și perfecționare precum și transport la locul de muncă.

Rugăm pe cei interesați să-și trimită C.V.-ul în limba engleză împreună cu copiile certificatelor de studii și/sau specializare, pe fax la numărul: 0257-307136 sau la adresa: SC ALCOA FUJIKURA SRL, Nădab, DN 79, km 37,5, jud. Arad sau pe adresa de e-mail Daciana Rosca @alcoa.com.

(2734756)

MB

TÂMPLĂRIE PVC CU GEAM TERMOPAN CALITATE GERMANĂ GEALAN Fenster-Systeme

ARAD, STR. CAIUS IACOB BL.R
FOSTUL Mag. CĂMINUL (lângă BANC POST)

Convingeți-vă!

Cel mai bun! Cel mai ieftin! În rate!

TELEFOANE 0257-233.950 0722-528.185

Precizările BRD GSG SA Sucursala Arad

privind

programul de lucru cu publicul în perioada sărbătorilor de iarnă zilele de 27, 30, 03

pentru următoarele operațiuni:

- 27, 30 decembrie 2002 și 03 ianuarie
  - depuneri și ridicări de numerar
  - operațiuni depozite
- 31 decembrie 2002 ZI NELUCRĂTOARE

(2734804)

VALENTINA

Celebra și binecunoscuta tămăduitoare prințesa magiei albe se află în Arad.

Această minunată doamnă Valentina, vă poate ajuta în orice fel de probleme cu rezolvare de la prima ședință deoarece ne aflăm în postul Crăciunului, perioadă în care Valentina are un deosebit har și o putere paranormală de clarvăzătoare.

Ținem să vă anunțăm că în perioada postului în care ne aflăm, Valentina prințesa magiei albe lucrează cu lucru sfânt și numai cu ajutorul lui Dumnezeu elimină efectele magiei negative fiind autentificată de Congresul vrăjitoarelor din India și dându-i-se titlul de o tămăduitoare a harului sfânt cu puteri divine și o vastă experiență, având cele mai multe cazuri reușite în vestul țării și nu numai.

ȘI NU UITAȚI, vă merge rău?
Nu știți ce să vă mai faceți cu familia?
Vă simțiți rău?
Vreți ca anul care vine să fie un an plin de bucurii și împliniri?
Vreți să știți dacă vă mai iubește (el) (ea)?

Dacă nu știți răspunsul la aceste întrebări, prințesa magiei albe Valentina vă răspunde la toate întrebările și nu numai.

(1586333)

A fost testată și verificată de parapsihologul ION ȚUGUI și recomandată tuturor oamenilor cu probleme. Prin cărțile sale de tarot vă poate spune trecutul, prezentul și viitorul cu exactitate.

Mari personalități ale Aradului îi calcă pragul acestei doamne Valentina, dar și foarte mulți oameni simpli.

Ea scoate argintul viu, aduce persoana iubită, împacă familiile dezbinate, aduce spor în casele oamenilor, redresează firme falimentare, dezleagă cununii, vindecă impotența, lecuiește beția, îndepărtează gelozia etc. *Toate acestea de la prima ședință.*
REZULTATE REUȘITE.

Tel. 0721.564.457 sau str. Imașului Bl.1, et.1, ap.6, Micălaca.

... UN GRUP CARE SPARGE TIPARELE

CCW ROMANIA
WebCTS

LICHIDARE SHOWROOM PHILIPS WIEN

26 MODELE DE MONITOARE PHILIPS CRT ŞI LCD, CU DIAGONALE ÎNTRE 15 ŞI 21 INCH

REDUCERI DE PREŢ
30-50 % !!!

PC-uri în diferite configurații
Accesorii GSM
Tocmai am reînnoit lista de produse a ofertei speciale de lichidare de stocuri

CCW Romania SRL: Arad, P-ta Spitalului bl.2A parter Tel. 0257-255900
WEB Computers:Arad, P-ta Spitalului bl. 38 parter Tel. 0257-270728
CTS:Arad, P-ta Spitalului bl.2A parter Tel. 0257-257071

(1586338)

S.C. MODA S.A. ARAD

SCOATE LA LICITAȚIE PUBLICĂ

următoarele mijloace de transport:

1
Autocamionetă ARO 320 D. an fabricație 1994
2. **Autoutilitară TV - 14 F**. motor „Andoria" an fabricație 1992.

Licitația va avea loc în perioada 9-12 decembrie, zilnic la ora 12.

Informații la telefon: 212313 între orele 8,00 - 15,00.

S.C. MATRICON S.A.

Tg. Mureș, str. Gheorghe Doja Nr. 155

Angajează:

Inginer: specialitatea Turnarea metalelor

Condiții:
- experiență practică în **turnarea aluminiului sub presiune**
- vârsta maximă: **45 ani**
- Se oferă salar atractiv
- Relații suplimentare la sediul firmei - serv. Personal - la nr. telefon 0265/164.794; 0265/250.810.

(2734802)

Nuova Ario S.A. Arad

societate cu capital italian

situată în Arad str. Cocorilor nr. 24/A

închiriază 2 spații de producție situate în zona centrală

în suprafață de: ● 800 mp ● 1000 mp
și dotate cu toate utilitățile necesare.

Cei interesați ne pot contacta la:
telefon 0257-275406
fax 0257-275446
la sediul firmei: str. Cocorilor nr. 24/A, Arad.

(1586331)

BANCA "TRANSILVANIA" S.A.
SUCURSALA ARAD,
Str. Unirii nr. 5-7,
Tel. 057/283.122
Campania VISA BUSINESS FRANCO de comisioane

ADEVĂRUL

Cotidian independent Arad

Anul XIV, nr. 3782

Sâmbătă, 7 decembrie 2002 • 12 pagini • 5000 lei • e-mail: adevarul@arad.ro; adv.pub@arad.ro

BRAT Publicație auditată în semestrul II 2000 — Tiraj mediu zilnic vândut: 33.205

WEST BANK S.A.
ARAD, B-dul Revoluției nr. 88
TELEFON: 284.888; FAX: 285.202
WESTERN UNION TRANSFER DE BANI ®
Cel mai rapid mod de a primi bani din toată lumea

La PSD Gurahonț

EXECUȚIE ÎN STIL BOLȘEVIC

De la Gurahonț aflăm că statornicul nostru corespondent în ultimii peste 30 de ani, Alexandru Herlău, a fost exclus din rândurile organizației locale a PSD. „Motivarea acestei hotărâri a fost aceea că ați trimis ziarului „Adevărul" din Arad un material defăimător la adresa organizației de partid din care faceți parte... se spune în înștiințarea semnată de președintele organizației, Teodor Stoia și secretarul Florea. Este regretabil și faptul că nu ați participat la ședința de birou pentru a vă apăra sau a vă susține punctul de vedere".

Dacă lucrurile ar sta precum le prezintă onorabilii reprezentanți ai PSD Gurahonț, dacă fostul lor coleg de partid ar fi denigrat cu adevărat organizația din care a făcut parte și pe deasupra a mai și refuzat să participe la ședința de excludere, atunci cu siguranță aceste rânduri nu și-ar mai avea rostul. Dacă stăruim însă asupra acestei afaceri politice mărunte cu iz de răzbunare o facem cu convingerea că avem a face cu o execuție politică în stil bolșevic. Mai întâi trebuie să spunem că în corespondența incriminată, Alexandru Herlău nu a adus nici un fel de critică vreunui membru PSD și cu atât mai puțin organizației din care făcea parte. Ca „beneficiar" direct al scrisorii calificată ca defăimătoare, pot depune mărturie pentru conținutul corect al datelor legate de critica adresată de primarul comunei Ioan Florea la adresa unor consilieri PSD și nimic mai mult. Aprecierea referitoare la potera pesedistă în școlile din Gurahonț aparține subsemnatului și nicidecum corespondentului nostru care a participat la o ședință a CL Gurahonț și a întocmit o relatare onestă din punct de vedere al eticii gazetărești. Noi, mai precis semnatarul acestor rânduri, am decis că e bine să descurajez asemenea practici politice abuzive, pe care le credeam apuse odată cu dictatura comunistă.

ȘTEFAN TABUIA

(Continuare în pagina 4)

AFACEREA CET - CENTURYMARC A AJUNS ÎN ATENȚIA GUVERNULUI

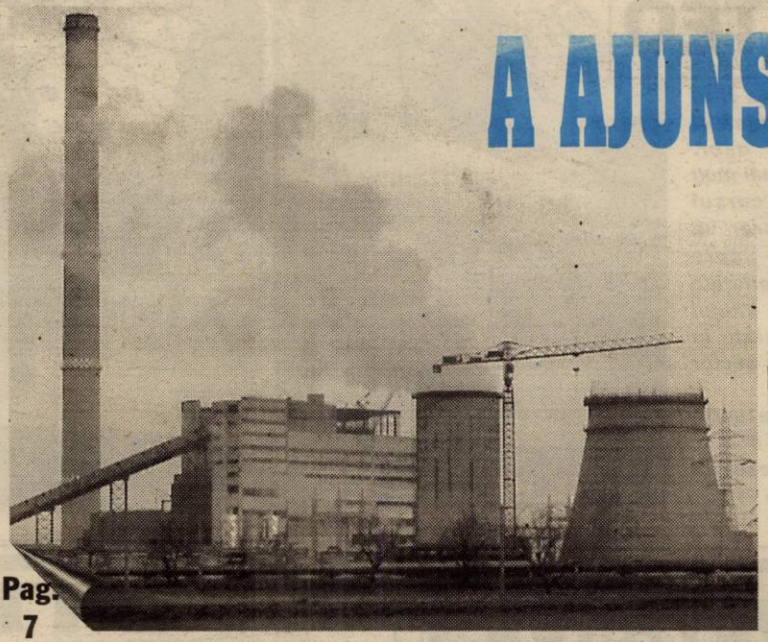

- Consilierul Petrișor Peiu s-a documentat la Arad
- În viziunea sindicaliștilor, firma americană poate fi groparul CET Arad

Foto: MARCEL CANCIU

Pag. 7

EXPOZIȚIE INTERNAȚIONALĂ DE FLORI, LA ARAD

Foto: ONORIU FELEA

Pag. 4

Florăria IZA
Tel: 287.821 257.270
Vinde
BRAZI NATURALI cal. I
pentru
Sărbătorile de iarnă

S.C. Mobel-Resco
Mobilier la comandă
◆ Bucătării, Biblioteci
◆ Dormitoare
◆ Cameră tineret
◆ Mobilier birou
◆ Mobilier comercial
Str. V. Goldiș 4
- tel. 0721-990727
0257 - 280379

WEEKEND GRATUIT LA MONEASA - ULTIMUL CÂȘTIGĂTOR DIN ACEST AN

BANYAI ALEXANDRU din Chișineu Criș este beneficiarul unui sejur cu pensiune completă la Hotelul Parc din Moneasa • Concursul va fi reluat în luna ianuarie

Ieri, la sediul redacției noastre a avut loc desemnarea, prin tragere la sorți, a celui de-al optulea câștigător al unui weekend la Moneasa (două nopți cazare și trei mese pe zi totul pentru două persoane) oferit de ziarul „Adevărul". Dacă săptămâna trecută sorții au surâs cititorului nostru **DĂRĂU CANTEMIR** din Gurahonț, ieri norocul a fost de partea lui **BANYAI ALEXANDRU** din **Chișineu Criș, str. Nufărului nr. 12**, pe care îl invităm să ne contacteze la telefonul 280854 sau direct la sediul redacției, zilnic între orele 11-13.

Cu această a opta ediție, ia sfârșit concursul „Weekend gratuit la Moneasa" din acest an. Îl vom relua în luna ianuarie, într-o variantă și mai interesantă, mai atrăgătoare.

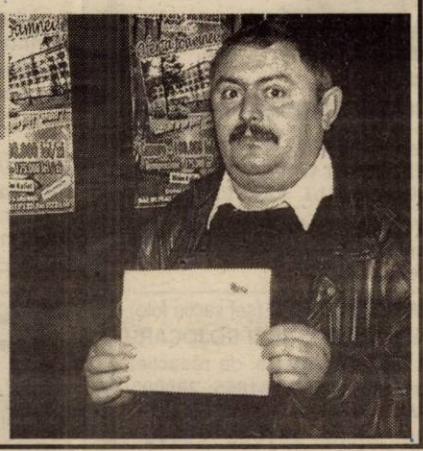

Foto: MARCEL CANCIU

Ieri s-au acordat

PREMIILE UNIUNII SCRIITORILOR - filiala Arad

Cumpără-i fiului tău o acțiune la UTA!
Arată-i că-ți pasă de echipa ta de suflet: UTA!
Te așteptăm zilnic la sediul clubului între orele 11 - 14, tel. 289.204.
Partenerii UTA: OMNIASIG, WEST BANK, ROWO, ROMTRANS, METAL COMP, ERIKA INVEST, LACKNER & SCHWARZ, HELVETICA MILK, AGRIROM, PLETL, ERREA, IMAR, GENERAL BETON, INSTAL GROUP, MR FAB, FERONERIA

ALGLASS
TÂMPLĂRIE din ALUMINIU și P.V.C.
UȘI și FERESTRE din PVC DECEUNINK-BELGIA
PREȚURI și CALITATE de EXCEPȚIE
Str. Roșiori Nr.26 Tel/Fax: 289.053
B-dul Revoluției nr.26-38 Tel: 338.244

Calendar

◆ Astăzi, Soarele răsare la ora 7 și 36 minute și apune la ora 16 și 39 de minute.

◆ Au trecut 340 de zile din acest an. Au mai rămas 25 de zile până în anul 2003.

◆ **Praznicul zilei: Biserica ortodoxă:** Sf. Mc. Filofteia; Sf. Ambrozie al Mediolonului; **Biserica greco-catolică**: Sf. Ambrozie, arhiep. Milonului.

A venit barza!

La Arad: Semerian Bogdan Gheorghe, **Pop** Daniel, **Botiș** Ioana Valentina, **Kravetz** Laura, **Streciuc** Lois Angela, **Blidar** Samuel, **Boca** Nicolae, **Lascău** Milanca Nicoleta.

ȘMECHERIILE CU CONTRACTELE DE MUNCĂ COSTĂ CAM SCUMP

Controalele inspectorilor de muncă din cadrul Inspectoratului Teritorial de Muncă (ITM) Arad efectuate zilele trecute au depistat nereguli de muncă la patru societăți comerciale arădene. Astfel, pentru neînregistrarea la ITM, în termenul legal de 20 de zile a contractelor de muncă încheiate, potrivit Legii nr. 130/1999, au fost aplicate sancțiuni după cum urmează: Mobel Star (30 milioane lei pentru 6 contracte de muncă), Dany Continental Exim (30 de milioane de lei pentru 3 contracte de muncă), A. F. MGL (30 de milioane de lei pentru 2 contracte de muncă), Tehnocon (45 milioane de lei pentru 31 contracte de muncă neînregistrate și 105 contracte de muncă cu data de înregistrare modificată).

C. TRIF

METEO

Vremea va fi în general închisă și se va răci ușor. Cerul va fi mai mult noros. În cursul zilei temporar va ploua, iar spre seară precipitațiile vor fi mixte. Vântul va sufla slab la moderat din sector estic.

Temperaturile maxime: 4 la 8° C.

Temperaturile minime: -3 la +1° C.

Foto: ȘT. MATYAȘ

HOROSCOP

Sâmbătă, 7 decembrie 2002

Berbec (21.03-20.04). Situația dvs. financiară se va îmbunătăți simțitor și vă veți permite să cumpărați un obiect costisitor pe care v-il doriți de multă vreme.

Taur (21.04-20.05). Veți primi pe neașteptate o declarație de dragoste care vă va da peste cap toate planurile.

Gemeni (21.05-20.06). Dacă veți cheltui mai puțin decât de obicei veți reuși să vă revigorați bugetul.

Rac (21.06.-22.07). Problemele sentimentale pe care le-ați avut în ultima vreme v-au făcut să vă pierdeți încrederea în sine.

Leu (23.07-22.08). Veți avea ocazia să semnați un contract avantajos, dar ar trebui să fiți prudent și să vă folosiți de întreaga dvs. diplomație.

Fecioara (23.08-22.09). Veți fi apreciat de șefii dvs. și acest lucru va însemna enorm pentru viitorul dvs. profesional.

Balanța (23.09-22.10). La locul de muncă, un coleg de-al dvs. vă va crea unele probleme, dar, cu puțin efort, le veți rezolva.

Scorpion (23.10-21.11). Veți lua o decizie importantă referitoare la viitorul cuplului dvs.

Săgetător (22.11-21.12). Dacă veți fi mai conștiincios atitudinea colegilor față de dvs. se va schimba.

Capricorn (22.12-19.01). Problemele de sănătate pe care le-ați avut în ultimul timp vor dispărea complet, dacă veți urma un tratament naturist.

Vărsător (20.01-20.02). Relația dvs. amoroasă va decurge din ce în ce mai bine și veți avea ocazia să redescoperiți calitățile partenerului dvs.

Pești (21.02-20.03). Situația dvs. financiară va fi înfloritoare, veți câștiga bani serioși în orice vă veți implica.

CINEMATOGRAFE

Dacia: Curierul (SUA) 10; 12; 14; 16; 18

Mureșul: Vlad nemuritorul (România) 10; 12; 14; 16; 18

Arta: Garcea și oltenii (Rom.) 16; 18; 20

Sala Mică: Mașina timpului (SUA) 15,30; 18,30

Progresul: Cât reziști fără sex? (SUA) 15

Crimă de înaltă trădare (SUA) 17

În județ

Ineu (6-8 dec.): Bătălie pe role (SUA) 15; 17

Au plecat dintre noi

Simo Elisabeta (1931), Papp Magdalena Iuliana (1914), Morariu Nicolae (1939), Mich Maria (1904), Kovalik Ana (1958), Budurean Ioan (1927), Vieru Marina (1914), Mercea Victorița (1967).

„ADEVĂRUL" VĂ ASCULTĂ

La telefonul dimineții, 280944, între orele 9,00-12,00

● **Pledoarie pentru licee.** Un domn din Chișineu-Criș, care a dorit să-și păstreze anonimatul pledează pentru revenirea grupurilor școlare la numele de licee, cum era acum câțiva ani. „Pentru mine termenul de grup școlar nu înseamnă absolut nimic, pe când cel de liceu are mult mai multe semnificații. Cum arată diploma de bacalaureat pe care scrie absolvent de grup școlar? Politicienii noștri ar putea să facă ceva în acest sens."

● **Comună fără veterinari.** Dl. Adrian Oarcea, din satul Minjș, comuna Ghioroc, reclamă faptul că pe raza comunei nu există nici un medic veterinar. „Acum, am început să tăiem deja porcii, că nu avem unde să ducem carnea pentru un examen trichineloscopic. Am înțeles că Direcția Sanitar-Veterinară a promis că ne va ajuta, dar deocamdată nu au trecut pe la noi. Și suntem trei sate aici."

Redactor de serviciu,

S. A.

UTILITARE

PIEȚE, TÂRGURI

Astăzi este zi de piață la Chișineu Criș, Lipova, Pâncota, Felnac, Grăniceri, Hălmagiu, Moneasa, Pecica, Vărșand, Socodor, Șeitin, Vladimirescu, Zimandu Nou, Covăsânț. Târguri **săptămânale** se desfășoară astăzi la Lipova, Pâncota, Hălmagiu, Moneasa.

FARMACII DE SERVICIU

■ Farmacia **REMEDIUM** Arad, B-dul Revoluției nr. 52-54. Program luni-vineri: 7,30-20,00, sâmbătă 8,00-14,00. Telefon 233195.

■ Farmacia **TEAHAFARM**, B-dul Revoluției nr. 65. Program: luni-vineri 8-21, sâmbătă 9-13. Telefon 254.587.

■ Farmacia **OMNIAFARM**, Calea Aurel Vlaicu, Bl. Z28, cu program zilnic de la orele 8,00-22,00. Telefon 271724.

■ Farmacia **SENSI BLU, ARAD I** B-dul Revoluției nr. 43. Program non-stop, inclusiv sâmbătă și duminică. Telefon 254.527.

■ Farmacia **SENSI BLU ARAD II** B-dul Revoluției nr. 93. Program zilnic 8-22 - inclusiv sâmbăta și duminica. Telefon 214.955.

■ Farmacia **ELPIS PHARM, Micălaca**, zona Piața Soarelui, str. Voinicilor colț cu str. Păsunii, Bl. 193, sc. A, parter. Program: luni-vineri 8-20, sâmbătă 8,30-14. Telefon 259.619.

■ Farmacia **LIBRO PHARMA** non stop, Calea Aurel Vlaicu 60-68 (lângă stadionul UTA) telefon 212.992.

■ Farmacia **LARIFARM,** Calea Aurel Vlaicu, la parterul blocului Z 24 are program de lucru zilnic, între orele 7,00 - 23,00, telefon 246622.

URGENȚE STOMATOLOGICE

... asigură Cabinetul din str. Crișan (în spate la Gionelli), program non-stop. Telefon: 253794.

• Urgențe stomatologice asigură și cabinetul din B-dul Revoluției nr. 62, ap. 17. Zilnic: 8-12, 14-20. Sâmbăta 9-16. Telefon: 256.665. Cabinetul Stomatologic din Calea Victoriei nr. 7 A asigură zilnic urgențe, inclusiv sâmbăta, între orele 10-15. Telefon 095.565.622.

SANITAR-VETERINARE

Dispensarul veterinar din Aradu Nou, str. Lugojului nr. 2, efectuează examen **TRICHINELOSCOPIC** la carnea de porc pentru depistarea cazurilor de **TRICHINELOZĂ**. Program: zilnic, între orele 8-18, sâmbăta și duminica de la 8 la 12. Telefon 287.298. (1586257)

ADMINISTRAȚIA FINANCIARĂ

Administrația Financiară a municipiului Arad: Asistență contribuabili (impozitul pe venitul global) - telefon 280633, 280733, int. 199 între orele 8,00-12,00. Informații mai pot fi obținute la adresa de web: www.finantearad.ro

ÎNREGISTRĂRI ÎN CAZ DE DECES

Biroul de Stare Civilă - decese face înregistrări după următorul program: sâmbătă și duminică, între orele 9,00-11,00. Tel. 281850.

TELEFON DE URGENȚĂ LA POLIȚIE: 955

Noul număr de centrală telefonică ale I.J.P. (Inspectoratul Județean de Poliție) Arad: 207100.

ADEVĂRUL

COTIDIAN INDEPENDENT ARAD

Editor: S.C. ADEVĂRUL Arad S.R.L.

COD FISCAL R 1681938 ● COD SICOMEX 19.604 ● CERTIFICAT J 02/1886 / 31 X 1991 ● COD SIRUES 020956601 ● ISSN 1220 - 7489

Redacția și administrația: 2900 Arad, Bd. Revoluției nr. 81. Telefoane: SECRETARIAT - 281802, fax 280655, 280625; ADMINISTRAȚIE - CONTABILITATE - 281797; MICA PUBLICITATE - 210775; MAREA PUBLICITATE - 280904; CLUBUL PRESEI - 280989.

Consiliul de administrație: președinte - **DOREL ZĂVOIANU,** telefon 281802, 280625; vicepreședinte - **MIRCEA DORGOȘAN,** telefon 281802, 280625; **membri: DOREL BARBU,** telefon 281797; **NICU COJOCARU,** telefon 280904; **MIRCEA CONTRAȘ,** telefon 280854.

Colegiul de redacție: MIRCEA CONTRAȘ (redactor-șef); **MARCEL CANCIU** (șef secție foto), telefon **281701; ALEXANDRU CHEBELEU** (șef secție sport), telefon **281701; NICU COJOCARU** (șef secție publicitate) telefon/fax: **280904; GABRIELA GROZA** (secretar general de redacție), telefon **280854**; **VASILE FILIP** (șef secție cultură-învățământ-tineret), telefon **281855; 280003; IOAN IERCAN** (șef secție politică), telefon **280943; DORU SAVA** (șef secție social-economic), telefon **281738; ȘTEFAN TABUIA** (șef secție actualități), telefon **281855; 280003; DOREL ZĂVOIANU** (președinte al Consiliului de administrație), telefon **281802, 280625.**

Difuzare - Marketing: MIRCEA ȚĂȘCĂ (șef secție)-telefon **280904**

Tiparul executat la S.C. MEDIAGRAF S.A. ARAD, str. Feleacului F.N., telefon 250902, fax 250920

„Adevărul" poate fi citit și pe Internet la adresa http://adevarul.arad.ro

Echipa de serviciu

MONICA ARDELEAN
secretar de redacție

Bianca Felea, Ioan Leac, Adela Pop, Dina Rujan, Ramona Vidulescu
tehnoredactare computerizată

Doina Jurcă, Fira Răzman, Aurica Telcian, Dacian Toduța
corectură

Rețeta zilei

Budincă de griș cu mere

Ingrediente: 8 mere mari, 3/4 pahar zahăr, 3/4 l apă îndulcită cu 1/2 pahar zahăr, 1 1/2 ceșcuță cu griș, 100 ml ulei, esență de rom

Preparare: Merele se curăță de coajă și de sâmburi și se așază în tavă. Se toarnă peste ele zahăr și ulei și se dau la cuptor să se rumenească până încep să se caramelizeze. Se lasă la rece și în acest timp se fierbe grișul cu apă. Peste mere se pot așeza orice fel de fructe sau dulceață, iar deasupra se toarnă grișul fiert amestecat cu zahăr. Se dă iar la cuptor, după care se lasă la răcit. Abia după aceea se stropește cu esență de rom.

Cursul valutar*

- VALORI ÎNREGISTRATE IERI, 6 DECEMBRIE 2002

Denumirea valutei	BNR	BCR		BRD		Banca Transilvania		Banca Românească		Bursa neagră	
		C	V	C	V	C	V	C	V	C	V
Euro	33740	33510	33937	33543	33972	33450	33860	33136	33975	32200	33400
Dolar S.U.A.	33711	33550	33775	33500	33725	33450	33790	33485	33800	33300	33500
Forint	143	135	147	135	147	138	145	-	-	136	143

RED CHILI
Vinuri Princiare de pe Dealurile Tohani
Luna cadourilor

Vreți să gustați o picătură din Rai? Avem Rai de Murfatlar
Magazinul RED CHILI din Arad zona Podgoria (lângă Miki) vă oferă cele mai rafinate băuturi la prețuri de producător

De Sfântul Nicolae

BISERICA DIN PENITENCIARUL ARAD A FOST SFINȚITĂ

Ieri, la Penitenciarul Nou din Arad, a avut loc sfințirea Bisericii care poartă Hramul Sfinților Apostoli Petru și Pavel. Slujba de sfințire a fost oficiată de către un înalt sobor de preoți împreună cu PS Timotei Seviciu, Episcop al Aradului, Hălmagiului, Ienopolei și Hunedoarei. La eveniment a participat comandantul penitenciarului col. Alexandru Iulian și alte personalități.

Dl. comandant ne-a oferit câteva informații referitoare la construcția bisericii, afirmând că „sunt foarte mulțumit și fericit că am onoarea să particip la acest eveniment.

Meritul nu este al meu, ci al celor dinaintea mea, al d-lui comandant Bucur și al d-lui comandant Lucă". Biserica a fost construită cu ajutorul sponsorizărilor (bani, materiale etc.), dar și cu efortul câtorva deținuți. Unul dintre ei este autorul iconostasului bisericii.

Sperăm că porțile bisericii să fie întotdeauna deschise iar la slujbele părintelui Nicolau, preotul penitenciarului, să participe cât mai mulți deținuți.

R.M.
Foto: V. MUSCA

Universitatea „Aurel Vlaicu" din Arad, la Conferința Națională a Cercetării Științifice

În perioada 3-5 decembrie s-a desfășurat la București Conferința Națională „Perspective în învățământul superior și cercetarea științifică universitară" la care au participat Universitățile ce derulează proiecte științifice finanțate de Banca Mondială.

Domnul Ziad Alahdad, manager pentru România al Băncii Mondiale, domnul Jonathan Scheele, șeful Delegației Comisiei Europene în România, doamna Ministru Ecaterina Andronescu, Președintele Consiliului Național al Cercetării Științifice din Învățământul Superior Președintele Consiliului Național de Finanțare a Învățământului Superior și alte personalități ale vieții științifice românești au apreciat Standul Universității „Aurel Vlaicu" la Expoziția de postere cu realizări ale Proiectului de Reformă a Învățământului Superior și Cercetării Științifice Universitare - RO4096.

Proiectul Universității „Aurel Vlaicu", derulat prin Banca Mondială, este de 50.500 de dolari și valorifică experiențe științifice ale cadrelor didactice din Catedra de Tehnologia Produselor Textile a instituției arădene de învățământ superior, și a condus la dotarea cu aparatură de ultimă generație, în valoare de 22.000 de dolari, precum și la admiterea Universității „Aurel Vlaicu" în alte două proiecte cu Universități din Aachen (Germania) și Gent (Belgia), de asemenea, finanțate de Banca Mondială pe următorii patru ani.

Biroul de Senat al Universității „Aurel Vlaicu"

A intrat ca ciobanu'!

Un cioban din Ilteu este cercetat în stare de libertate de către polițiștii arădeni.

În cursul lunii decembrie, GHEORGHE DELEOREAN, de 61 de ani, a pătruns cu oile în parcela lui I. I. din Petriș și i-a distrus recolta de fasole și dovleci.

Paguba pe care a făcut-o ciobanul cu oile se ridică la peste cinci milioane de lei.

Ignorând dispozițiile primului ministru

CONSILIERII JUDEȚENI AU RESPINS ÎNFIINȚAREA COMISIEI ANTISĂRĂCIE

• Aeroportul garantează cu aerogara pentru cumpărarea unui utilaj

În ședința extraordinară a Consiliului Județean Arad (CJA) consilierii au cerut, înainte de aprobarea ordinei de zi, scoaterea a două dintre cele 11 puncte propuse spre aprobare. Alte nouă proiecte de hotărâri au fost votate la foc automat de către consilieri.

Eradicăm sărăcia, dar în felul nostru...

...a fost mesajul transmis, ieri, de o mare parte a consilierilor, cu privire la propunerea de înființare a Comisiei Județene Antisărăcie, care face parte din programul social al Guvernului.

Ioan Silaghi, secretarul Consiliului Județean: „este mai mult o comisie cu caracter politic, decât cu caracter administrativ. Mi se pare că, având în vedere componența, nu intră în atribuțiunile Consiliului Județean."

Achim Alexa: „prefectul să constituie comisia, atâta timp cât este patronată de primul ministru. Pentru noi ar fi o cheltuială mult prea mare, având în vedere că e nevoie inclusiv de un secretariat."

Sever Jurcă, consilier PNL: „o astfel de comisie nu își are rostul. Vom cheltui bani, fără să rezolvăm nimic. Oricum, noi trebuie să eradicăm sărăcia, dar în felul nostru, adaptat la realitățile noastre."

Acestea fiind spuse, consilierii au pasat această responsabilitate Prefecturii, refuzând să voteze înființarea comisiei.

Nici proiectul de hotărâre cu privire la stabilirea procedurilor de repartizare a fondurilor bugetare și a fondurilor cu destinație specială și susținere financiară a acțiunilor din cultură, culte, educativ-științifice și sportive nu a trecut de consilieri, care au propus reanalizarea proiectului.

Bani pentru Protecția Copilului

Consiliul Județean a aprobat și o rectificare bugetară pentru a veni în sprijinul Direcției Pentru Protecția Copilului, cu suma de 11 miliarde de lei. **Directorul economic, Petru Haș**, a explicat necesitatea acestei rectificări: **„pentru cheltuieli materiale: medicamente, combustibil, alimente, facturi neachitate vom aloca suma de 6,5 miliarde de lei, iar pentru sprijinirea învățământului special - 4,6 miliarde de lei. Vor mai rămâne facturi neachitate la sfârșitul anului, dar vor fi plătite din fondurile pentru anul viitor".**

Pentru completarea bugetului CJA pe 2002 au fost dislocate opt miliarde de lei din fondul de rulment.

Împrumut bancar pentru Aeroportul Arad

Consilierii județeni au votat mandatarea reprezentanților CJA în AGA la S.C. Aeroportul Arad S.A. pentru obținerea unui credit de la ABN AMRO BANK, în vederea achiziționării unui utilaj de deszăpezire.

Împrumutul este în valoare de **62.000 de Euro** și va fi utilizat pentru cumpărarea unui utilaj UNIMOG 1650, de deszăpezire a pistei aeroportuare. **Garantarea împrumutului se va face cu clădirea aerogării!**

În prezent, deszăpezirea se realizează cu un tractor U650, insuficient pentru asigurarea bunului mers al traficului aerian.

S-a optat pentru ABN AMRO având în vedere oferta favorabilă: acordarea împrumutului pentru un an, dobânda de 8,5 la sută, trei luni de grație. Utilajul care urmează a fi achiziționat este unul second-hand, dar are certificat Euro 1. Unul nou ar costa cu mult peste 100.000 de Euro.

Cu informații despre prevederile celorlalte hotărâri luate de consilieri vom reveni într-un număr viitor al ziarului nostru.

SORINA AMBRUȘ

LOCURI DE MUNCĂ

Agenția Județeană pentru Ocuparea Forței de Muncă Arad (str. Gh. Lazăr nr. 20), ne-a informat despre situația locurilor de muncă vacante în săptămâna care urmează.

În săptămâna aceasta, în municipiul Arad sunt 78 de locuri de muncă disponibile, din 13 meserii:

- acoperitor-învelitor acoperiș 2; agent pază 20; electrician 1; femeie de serviciu 1, izolator hidro 2, instalator apă-canal 1, instalator termic 1, muncitor necalificat 21, strungar universal 10, turnător-formator 5, vopsitor industrial 5, vânzătoare 1, zidar 4.

La Lipova sunt 43 de locuri de muncă vacante, din șapte meserii:

- circularist tăiat lemne 1, confecționer textile 18, gaterist tăiat bușteni 2, ifronist 1, muncitor necalificat 4, montator subansamble 10, sortator lemn 4.

Către ziarul „Adevărul"

Mă numesc Nadiș Petru, locuiesc în Pecica, sunt veteran și invalid de război și aș dori să-mi exprim bucuria pentru Ziua Națională a României. Ca veteran și invalid de război prin acest scurt articol îmi exprim o mare bucurie față de ZIUA NAȚIONALĂ A ROMÂNIEI, 1 decembrie, când cu 84 de ani în urmă s-a făcut UNIREA CEA MARE și s-a făurit ROMÂNIA MARE. Port o mare recunoștință tuturor înaintașilor noștri care au făcut posibil acest act istoric, precum și celor ce au hotărât ca această măreață zi de 1 Decembrie să fie ziua Națională a României noastre dragi, pentru care și eu și mulți alți camarazi ai armatei române am luptat în cel de-al doilea război mondial. Eu cred că am meritat să fim invitați la aderarea la NATO și merităm să fim primiți și în Uniunea Europeană.

În lipsa actelor pentru porcii duși la piață

ȚĂRANII POT FI AMENDAȚI CU 2,5 MILIOANE DE LEI

Directorul Direcției Sanitar-Veterinare (DSV) Arad, **dr. Sorin Iercan**, atenționează crescătorii de porci asupra majorării amenzilor pentru încălcarea normelor sanitar-veterinare. Astfel, potrivit noilor reglementări legale, țăranii care merg cu porcii la târgurile de animale și nu posedă asupra lor bilete de adeverire a proprietății și certificate sanitar-veterinare pot încasa o amendă de cel puțin două milioane și jumătate de lei.

Pentru a veni în întâmpinarea proprietarilor de animale, toate circumscripțiile sanitar-veterinare de pe raza județului nostru vor funcționa fără întrerupere, inclusiv sâmbăta și duminica, până în data de 31 decembrie, inclusiv.

Biletele de adeverire a proprietății animalelor se eliberează de către primării, iar certificatele sanitar-veterinare se eliberează de către medicii veterinari din circumscripțiile sanitar-veterinare, unde se fac și examenele trichineloscopice.

Dr. Sorin Iercan spune că, în perioada imediat următoare, în târgurile de animale și pe căile de acces, DSV va intensifica controalele.

C. TRIF

Serviciul de Ajutor Maltez - donații de 700 de euro

Corina Mateș, o arădeancă stabilită în Germania, de peste 12 ani a avut mai multe inițiative caritabile derulate prin Serviciul de Ajutor Maltez. Zilele trecute, soțul acesteia - originar din Livada - **Mihai Mateș** a ajuns în Arad cu propriul microbus, încărcat cu dulciuri și alimente pentru copiii aflați într-o situație financiară dificilă.

Produsele, în valoare de 700 de euro au fost adunate în patru magazine alimentare din Schlüchtern. Donațiile au fost făcute de către cumpărători germani în câteva recipiente speciale. Mateș spune că produsele au fost adunate într-o singură zi. Președintele filialei arădene a Serviciului de Ajutor Maltez, **Farkaș Victoria**, ne-a declarat că pachetele vor fi oferite cadou orfanilor, semiorfanilor, bătrânilor și familiilor cu mulți copii. Serviciul de Ajutor Maltez a organizat ieri un concurs de basme pentru copii, în curtea Bisericii Romano-Catolice din centru. Doamna Farkaș a precizat că la această serbare se vor oferi 150 de pachete pentru copiii maghiari și români (cu o situație materială mai grea).

Rad Ana, director educativ la Școala Generală din Almaș, spune că instituția în cauză a beneficiat de ajutorul Serviciului de Ajutor Maltez. **„Au depus și de această dată cereri pentru trei copii care au o situație mai slabă dar sunt foarte buni la învățătură. Bursele care le poate oferi școala sunt derizorii - nu depășesc 40.000 - 50.000 de lei pe lună (n.r. – e mai puțin de doi euro)"**, a precizat **Rad Ana.**

Fundația de Ajutor Maltez Arad are în evidențe 850 de anchete sociale. La 200 dintre familii li se vor oferi pachete alimentare de sărbători.

OLIMPIU BULZAN
Foto: ȘT. MATYAȘ

EXPOZIȚIE INTERNAȚIONALĂ DE FLORI, LA ARAD

În organizarea Consiliului Local al municipiului Arad, începând de ieri și până duminică, o expoziție internațională de flori și aranjamente de Crăciun așteaptă vizitatorii în incinta Teatrului de Stat. D-na Luciana Iercoșan, manager la Panonia Flowers, a avut amabilitatea să ne ofere o serie de detalii interesante în legătură cu plantele prezentate. Astfel, am aflat că cea mai căutată floare este **Euforbia Poisentia**, sub denumirea populară de **„crăciunea"**, de culoare roșie, care se potrivește foarte bine cu Sărbătorile de iarnă ce vor urma. Prețul unei flori variază între 25.000 lei și 200.000 lei, fiind de altfel și cea mai accesibilă din acest punct de vedere. La polul opus, cele mai scumpe plante sunt două specii de arbuști, Yucca la 6 milioane de lei și Nolina la 4 milioane de lei. Din cele peste 150 de specii de plante prezentate publicului vizitator ne-au mai atras atenția **Areca** care deține recordul la înălțime atingând în jur de 2,5 m și care costă 3,5 milioane de lei, **orhideele** frumoase, pretențioase și foarte delicate la prețul de 850.000 de lei, cunoscuții **arbuști miniaturali** japonezi **Bonsai** cu prețuri de 540.000 de lei și nobilii **trandafiri Rosanini** care costă 100.000 de lei.

Expoziția este deschisă în perioada 6-8 decembrie între orele 9,00-20,00, iar intrarea este gratuită. Având în vedere diversitatea și frumusețea plantelor expuse se speră într-o cât mai mare afluență de public.

BOGDAN GĂITĂNARU
FOTO: ONORIU FELEA

Ieri s-au acordat

PREMIILE UNIUNII SCRIITORILOR - FILIALA ARAD

Ieri după-amiaza, în Holul Roșu al Teatrului de Stat, în prezența a numeroși oameni de cultură arădeni, Uniunea Scriitorilor - filiala Arad - a acordat premiile literare pe anul 2001. Poetul **Vasile Dan**, președintele filialei Arad a U.S., a schițat o scurtă istorie postdecembristă a evoluției vieții literare, a raportării ei la structurile puterii, a locului scriitorimii în societatea românească. Printre izbânzile filialei Arad a Uniunii Scriitorilor, de la desprinderea ei de Timișoara în 1994, se află și primirea de membri nu numai din Arad, ci și din Deva, Hunedoara, Oradea. La ora actuală, filiala Arad a U.S. numără 30 de membri.

Un moment trist al acestei adunări care se dorea a fi un prilej de bucurie a fost enumerarea neplăcerilor pe care le traversează Uniunea (la nivel național) în această perioadă - procese pentru proprietatea unor bunuri imobiliare, reduceri masive de cheltuieli, eforturi, câteodată zădărnicite, pentru ieșirea din această situație, într-un cuvânt, austeritate. Această înștiințare cu caracter tehnic, adresată membrilor Uniunii de către Gheorghe Schwartz, prezent la ultima ședință a Uniunii Scriitorilor, a avut ecou și la autorități, așa încât, **Claudiu Cristea**, vicepreședintele Consiliului Județean Arad, a promis sprijin pentru scriitori. De altfel, a mai fost alături de scriitorii arădeni și prefectul județului, **Vasile Dan Ungureanu**.

Premiile pe anul 2001 au fost stabilite de un juriu format din : **Florin Bănescu** (președinte), **Gheorghe Schwartz** și **Horia Ungureanu**. S-au acordat următoarele premii, susținute financiar de Consiliul Local Municipal, prin Casa de Cultură a Municipiului, de Consiliul Județean Arad, de Direcția pentru Cultură, Culte și Patrimoniu, de sponsori:

* Premiu special: **Riana Irimia**, foarte tânăra autoare a volumului de versuri „Copacul sufletului meu"

* Premiu pentru literatură pentru copii: **Traian Oancea**

* Premiu pentru debut în proză (roman): **Micota**

* Premiu pentru debut în poezie: **Vasile Leac**

* Premii pentru poezie: **Nicolae Szekely** și **Paulina Popa**

* Premiu pentru excelență: **Gheorghe Mocuța**, poet, traducător, critic literar.

Cărțile premiate au apărut, majoritatea, la Editura MIRĂDOR, dar și la Editura „Viața Arădeană", Editura „Emia".

CĂTĂLINA LATU
FOTO: VIOREL MUSCA

De la bugetul de stat

150 MILIARDE DE LEI PENTRU CET ARAD

Potrivit prevederilor Legii bugetului de stat pe anul 2003, pentru județul Arad s-au acordat transferuri în valoare de 150 miliarde lei, în vederea continuării lucrărilor de investiții la Grupul II de la CET Arad.

Aceste transferuri se adaugă altor 1046 miliarde lei acordate județului Arad pentru echilibrarea bugetelor locale în scopul asigurării protecției sociale, ajutoarelor pentru încălzirea locuinței, subvenționării energiei termice, susținerii învățământului preuniversitar de stat, precum și pentru finanțarea cheltuielilor administrative și gospodărești ale unităților administrativ teritoriale din județ.

În total, aceste sume sporesc față de anul curent, în condițiile comparabile, cu 21,5%, creștere situată peste inflația prognozată și la nivel mediu pe țară la acest indicator.

Afirmațiile potrivit cărora anul viitor se înregistrează o scădere a volumului de alocații către bugetele locale sunt așadar pure speculații, având la bază determinări necomparabile care folosesc doar la imaginea unor lideri politici și comentatori zeloși", ne mai informează Prefectura Arad.

VERNISAJ LA REDACȚIE

Aseară, la redacția ziarului „Observator arădean", a avut loc vernisajul salonului de iarnă de artă fotografică, susținut de Foto Club Arad.

Cei care doresc să admire iarna (și nu numai) în lucrările celor 11 artiști sunt așteptați la sediul redacției.

PUNR și-a reînființat organizația de tineret

IOANA CAMELIA PĂȘCOI A FOST ALEASĂ PREȘEDINTE

După Conferința Județeană a organizației de femei, PUNR-ul arădean a desfășurat zilele trecute și Conferința Județeană a organizației de tineret. Practic, aceasta a marcat reînființarea organizației, care dispăruse în urma alianței cu PNR.

Președinte a fost aleasă Ioana Camelia Păscoi. Biroul Executiv este destul de „stufos", cuprinzând și un prim-vicepreședinte (Adrian Apătean), un secretar executiv (Daniela Bilț), cinci vicepreședinți și doi membri.

„Pare un birou supradimensionat, dar nu este așa. Trebuie să avem în vedere faptul că, mai ales la nivel de municipiu, greul campaniei de reconstrucție și al campaniei electorale va cădea pe umerii tinerilor. Trebuie să acționăm extrem de mobil pentru organizarea pe secții de votare, să aducem noi membri, să înființăm noi organizații", ne-a declarat Ioana Camelia Păscoi.

S. TODOCA

La PSD Gurahonț

EXECUȚIE ÎN STIL BOLȘEVIC

(Urmare din pagina 1)

Unde, în această țară, i-ar fi permisă practica unor controale de partid neanunțate și neaprobate prin școli și prin grădinițe? Păstrând proporțiile, ne întrebăm cu legitimă curiozitate profesională cum ar reacționa presa din Capitală dacă vreun pesedist cu mâncărime undeva și-ar lua doi tovarăși parlamentari din același partid și ar da năvală prin universitățile bucureștene, urechindu-i pe cei găsiți în neregulă?

Prin urmare, treaba cu defăimarea cade fără drept de apel. Din păcate însă, comunicarea întocmită de cei doi tartori PSD către repudiatul lor coleg mai conține o minciună la fel de gogonată prin susținerea refuzului acestuia de a participa la acea ședință și de a se apăra, întrucât au omis să-l convoace. Cât privește formularea „Este regretabil", aș zice că avem a face cu o formă greu mascată de cinism.

Excluderea brutală a lui Alexandru Herlău din partid, pentru o vină inexistentă, vorbește de la sine despre „prețuirea" de care se bucură cei înscriși în PSD Gurahonț în ochii președintelui și secretarului organizației. Destinul politic al unui om cunoscut și apreciat în comună și nu numai, valorează mai puțin decât o ceapă degerată pentru mărunțele căpetenii locale ale PSD.

Comportamentul arogant al unor pesediști, disprețul acestora pentru oameni, umflarea în pene a unora este criticată dur chiar de către președintele Ion Iliescu, sătul de nazurile unor înavuțiți prin mijloace ilegale, a celor ce și-au pierdut simțul măsurii. Foștii ciocoi cu girofar, din anii premergători catastrofei electorale înregistrate de PDSR în 1996, au ținere de minte scurtă. La doi ani înainte de viitoarele alegeri, corupții din PSD nu mai au limită într-ale hoției. În urmă cu două zile, Parchetul Național Anticorupție a dat o lovitură grea flagelului arestând un client cu greutate al puterii. Este vorba despre fostul director al „Radet" București - echivalentul „Arterm" din Arad - care a primit spagă imensa sumă de 150 mii dolari SUA. Îngâmfarea peste măsură a pesediștilor, cărora nu le mai ajunge nimeni cu prăjina la nas, îi va duce la un nou Waterloo politic la alegerile din 2004. Scăpați din mână și îmbătați de putere, pesediștilor li s-a urcat la cap în asemenea măsură încât numai o măciucă zdravănă în creștet îi mai poate aduce la realitate.

După cum reiese din ultimele declarații făcute presei, Ion Iliescu a atras atenția asupra pericolului tendințelor de înavuțire și pricopsire personală pe căi necinstite a unor pedesiști deținători ai unor poziții în structuri ale puterii în administrație, de a fi sancționate de societate. Câți îi vor urma îndemnurile?

PENSIONARII ȘI VOR PRIMI BANII PÂNĂ LA CRĂCIUN

Pensionarii își vor primi banii în avans, în luna decembrie, drepturile bănești din sistemul public de pensii urmând să fie achitate prin poștă, la domiciliu, în perioada 12-24 decembrie, a anunțat Casa Națională de Pensii și Alte Drepturi de Asigurări Sociale.

În cazul pensiilor avizate și neachitate în această perioadă, plata se va face la ghișeele poștale în zilele de 27 și 30 decembrie 2002. De asemenea, și plata pensiilor prin unitățile CEC și Banc Post va putea începe în avans, din data de 12 decembrie 2002.

Casa de Pensii a mai comunicat că, împreună cu mandatele de plată a pensiilor din sistemul public pentru luna decembrie 2002, pensionarii vor primi și taloanele speciale pentru călătoriile pe calea ferată, cu mijloacele auto sau navale, valabile în anul 2003.

DAN AMEDEU LĂZĂRESCU A ÎNCETAT DIN VIAȚĂ

Partidul Național Liberal a anunțat, ieri, într-un comunicat remis agenției MEDIAFAX, încetarea din viață a lui Dan Amedeu Lăzărescu, reprezentant al partidului în Camera Deputaților în perioada 1990-1992 și în Senatul României în perioada 1996-2000.

Dan Amedeu Lăzărescu a avut o contribuție esențială la renașterea și dezvoltarea liberalismului în România după evenimentele din 1989, implicarea politică, precum și întreaga sa activitate marcînd activitatea PNL, se spune în comunicatul liberalilor.

Slujba de înmormîntare va avea loc, duminică, la Biserica Amzei.

O ALTERNATIVĂ VIRTUALĂ. DEOCAMDATĂ.

România trăiește paradoxul atât la nivel de individ, cât și la nivel de națiune. Ce altceva decât paradox este să vezi că ceva nu e bun și să accepți acel ceva ce nu e bun. În toate sondajele de opinie, poporul român zice că cel mai corupt partid este PSD. Același popor român, în aceleași sondaje de opinie, votează cu același corupt PSD. Este atât de pervertită mintea românului încât să-și dorească singur răul?

Toate explicațiile acestui masochism politic converg spre una singură: nu există alternativă la PSD. A devenit deja un loc comun pentru toată lumea ideea lipsei alternativei politice începând de la așa-zișii analiști politici, continuând - mai ales - cu propagandiștii de partid PSD și terminând cu străinii care, într-adevăr, sunt îngrijorați de soarta opoziției românești.

Înainte de a găsi soluție pentru opoziție, să vedem la cine trebuie găsită alternativă. Să-l luăm pe dl. Văcăroiu. Fost prim-ministru de paie, actual președinte al Senatului României, N. Văcăroiu este o figură ștearsă din toate punctele de vedere. Nu însă și când e vorba de afacerile personale. Implicat în scandalul SOV, dovedit corupt cu documente, cu demonstrații clare, al doilea om în stat merge bine merci mai departe în politica românească. E chiar atât de greu să se găsească un om atât de „capabil" cum este N. Văcăroiu? În țara românească sunt mii de oameni, inclusiv în opoziție, care ar putea fi mai buni decât Văcăroiu.

Sau Șerban Mihăilescu, alias Miki Spagă. Uns cu toate alifiile, patron de corupție în PSD, Miki Spagă a scăpat ca prin urechile acului din scandalul Fane Păvălache. A scăpat fiindcă și-au pus obrazul pentru el liderii PSD în frunte cu Năstase și Iliescu. Că Năstase îi apără pe corupți nu e nici o mirare, fiindcă Miki Spagă e unul dintre pionii principali ai acțiunii „Bani pentru partid". Mirare este că și „cinstitul" Ion Iliescu ține spatele corupției și al corupților. Și atunci ce încredere mai poate avea cineva în acele acțiuni anticorupție pe care le trâmbițează partidul pe toate canalele de la diverse televiziuni?

Să nu mai vorbim de premierul Năstase. Cel puțin trei prim-miniștri au fost mai buni decât el: Petre Roman, Theodor Stolojan și Mugur Isărescu. Atâta doar că aceștia nu au știut să pună în funcție arsenalul propagandistic care îi aduce lui Năstase imaginea pe care nu o merită.

Exemplele ar putea continua. Așadar, la astfel de persoane, cum sunt cele amintite mai sus nu există alternativă? În mod cert există. Problema însă este cea pe care am amintit-o mereu și anume coagularea, unirea acelor persoane într-un curent politic unitar care să cucerească încrederea oamenilor. Pentru demonstrație amintesc că a fost suficientă aruncarea pe piață a tandemului Stolojan-Băsescu și lumea să reacționeze prompt, acordând acestora cea mai mare încredere electorală.

Nu s-a terminat clasa politică odată cu PSD nici la nivel central și cu atât mai puțin la nivel local. În țara românească există rezerve mari de oameni neimplicați în mocirla politică, pregătiți pentru a se angrena în acțiunea politică. Mizeriile politice i-a ținut deoparte și departe. Asanarea vieții politice românești ar putea aduce cu sine implicarea acelor oameni în viața politică a națiunii.

Un lucru este limpede: există oameni care pot constitui alternativă pentru actuala guvernare coruptă. Aceștia trebuie adunați însă în acel curent politic, popular, de dreapta, de centru, ori cum se va numi el - care să câștige încrederea electoratului. Este aceasta o întreprindere dificilă, se încearcă așa ceva, dar la modul amatoristic și pompieristic. Și asta pentru că lipsește maturitatea politică în toate aceste acțiuni.

Nu electoratul este vinovat că votează un partid recunoscut corupt, ci clasa politică din opoziție care nu a găsit încă argumente pentru a face front comun și a demonstra existența unei alternative viabile. O alternativă care în mod virtual există.Trebuie adusă însă din virtual în real.

I. IERCAN

SONDAJ POLITIC

Pentru a cunoaște opțiunile electorale ale cititorilor ziarului nostru, cei interesați sunt rugați să completeze talonul de participare alăturat și să ne trimită răspunsurile până cel târziu la 20 decembrie a.c. Efortul nu va fi zadarnic: cei norocoși pot câștiga unul din cele trei premii în valoare de un milion lei fiecare, acordate prin tragere la sorți.

ADEVĂRUL

Talon de participare

Numele și prenumele:_____

Adresa:_____

Ocupația:_____ Vârsta:_____ Studii:_____

1) În care personalități politice din județul Arad aveți cea mai mare încredere?

Răspuns:_____

2) Dacă duminica viitoare ar avea loc alegeri, cărui partid i-ați acorda votul?

Răspuns:_____

3) În caz că s-ar impune crearea unei alianțe, care vi se pare că ar fi mai bună pentru țară:

Răspuns:_____

Important: ● O persoană poate participa cu un singur talon.

Taloanele vor fi puse într-un plic și trimise pe adresa Redacția „Adevărul", 2900-Arad, B-dul Revoluției nr. 81.

● Pe plic va fi făcută mențiunea **„Pentru SONDAJ POLITIC".**

Conferință Județeană PUR Arad

PUR ÎȘI ALEGE STRUCTURILE DE CONDUCERE

Conferința județeană a Partidului Umanist va desemna astăzi, cu începere de la orele 10, în sala mare a Casei Sindicatelor, structurile de conducere cu care această formațiune va participa la alegerile din 2004.

Din partea conducerii centrale va participa un instructor. Acesta va conduce lucrările și va supraveghea numărarea voturilor celor aproximativ 400 de delegați așteptați să participe.

Președintele Lia Ardelean ne-a declarat că noul Birou va avea un număr de 11 vicepreședinți.

A.O.

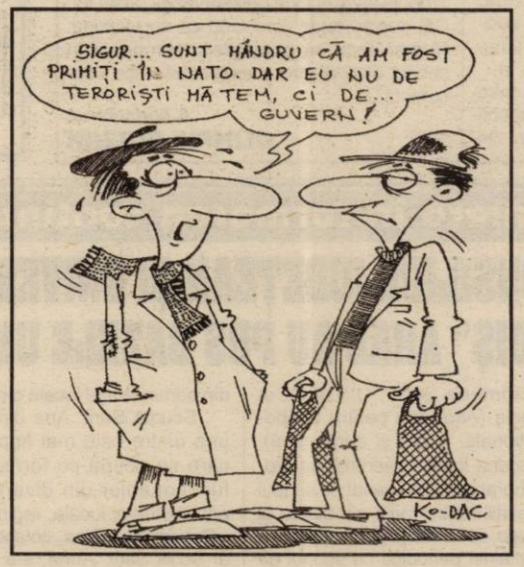

Trei foști consilieri APR din Ineu au ales calea Partidului Democrat

Democrații susțin că oricâți oameni și-ar mai angaja Dorel Popa la cabinetul acestuia din Primărie (și în cazul în care legea i-ar permite), tot n-ar putea să ducă la bun sfârșit tot ceea ce are de făcut pentru arădeni.

În conferința de presă, vicepreședintele Nicolae Iotcu a declarat că în urma unor sesizări făcute de către senatorii democrați o comisie a Congresului Puterilor Locale va verifica modul în care se face administrație publică în România, precum și modul în care PSD, folosindu-se de buget, face presiuni asupra membrilor altor formațiuni aflați în structurile de conducere ale Primăriilor sau Consiliilor Județene.

În altă ordine de idei, democrații au făcut public faptul că, la Ineu, trei foști consilieri aperiști au ales să se înscrie în Partidul Democrat, aceștia plus încă alte trei persoane formând un comitet care va pregăti alegerile la organizația din localitate.

Nu în ultimul rând, informația publicată în numărul de ieri al „Adevărului", cu privire la intrarea în PD a lui Flavius Ștețcu, fost redactor șef la RCS, s-a adeverit, acesta fiind prezentat oficial.

ALIN OLTEANU

Umaniștii arădeni continuă să doneze cărți pentru școli

În cursul zilei de joi reprezentanți ai filialei județene PUR și organizației municipale PUR au continuat acțiunea de donare de cărți beletristice unor școli generale de pe raza județului Arad. Astfel, o echipă formată din vicepreședintele filialei județene PUR - Sabin Baniciu și vicepreședinții organizației municipale Sorin Neamțu, Radu Cioroboiu și Ilie Butaru s-au deplasat în localitățile Andrei Șaguna și Livada unde au donat școlilor generale 435 de cărți beletristice, destinate lecturii elevilor din clasele I-VIII.

Donațiile pentru cele două biblioteci școlare au fost preluate de prof. Florica Bătăran - directoarea Școlii din Andrei Șaguna și de prof. Pălaghina Mariana - din partea Școlii din Livada.

Acțiunea de donare de cărți unor licee și școli generale din municipiul și județul Arad va continua și în săptămânile următoare, fiind deja pregătite în acest sens circa 1200 de cărți tehnice și beletristice - informează Emil Șimăndan, purtătorul de cuvânt PUR Arad.

DANIEL ALBU

PSM adoptă „politica de gherilă"

Președintele PSM Arad, Mihai Lelik, a ținut să-i mulțumească, în cadrul conferinței de presă, prefectului Dan Ungureanu pentru rezolvarea unor probleme de ordin social din județ, în urma sesizărilor PSM. În urma demersurilor făcute de către Dan Ungureanu, ca răspuns la adresele oficiale ale lui Lelik, a fost reintrodus trenul care asigură transportul elevilor care fac naveta la Sebiș. De asemenea, în sfârșit, la Moneasa funcționează farmacia, într-un spațiu adecvat. ● Lelik este de părere că PSM-ul trebuie să ducă „o politică de gherilă", în sensul implicării „agresive" în rezolvarea unor probleme. ● Ieri, de Moș Nicolae, PSM-ul a organizat, la școala din Zădăreni, un „microcenaclu" pentru copii. S-a cântat muzică folk, s-au recitat poezii, au fost distribuite mici cadouri pentru copii. **„Suntem un partid sărac, nu ne putem permite manifestări de amploare, cum și-a permis PSD-ul. În ciuda altor opinii, consider că a fost o inițiativă lăudabilă și sunt convins că ideea nu a venit de la Rodica Borza sau Dorel Popa, ci de la Edeleni Coloman. Îl cunosc pe acest om și știu că pune suflet în ceea ce face. Încă o dată, felicitări pentru acțiune, cu amendamentul că ar fi fost bine să lase aspectul de reclamă PSD pentru campania electorală".**

SIMION TODOCA

Politica la țară

„PARTIDELE CONDUC ÎN DEFAVOAREA CELOR CE MUNCESC"

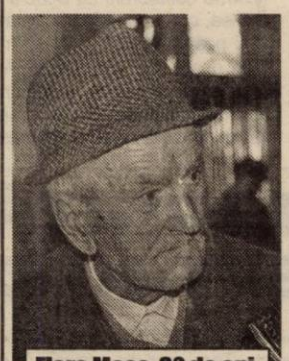

Flore Moca, 82 de ani, veteran de război

-Ați fost să votați în 2000?

-Da.

-Pe cine ați votat?

-Nici nu am văzut pe cine. Mi-a spus: du-te acolo. În cabină era întuneric și n-am văzut.

-În 2004 mergeți la vot?

-Da.

-Cine ați dori să ajungă președintele României?

-Iliescu n-o mai fi până-i lumea. Al doilea este ăla care vrea să judece pe cineva.

-Cine este acela?

-Vadim Tudor.

-Sunteți membru de partid?

-Nu am fost niciodată. Eu am muncit toată viața.

-Ce pensie aveți?

-Două sute patru mii de lei. Nu milioane!

-Puteți să trăiți din pensia aceasta?

-Uitați-vă la mine. Am părul alb.

-Mai puteți lucra pământul?

-Am o grădină pe care o sap cu hârletul așa bătrân cum sunt.

-Ce părere aveți de partidele politice?

-Conduc în defavoarea oamenilor care muncesc.

-De parlamentari ce părere aveți?

-Sunt prea mulți.

-Ce știți de parlamentarii arădeni?

-Știu că s-a schimbat prefectul de acolo. Nici o activitate nu vedem.

-De ce?

-Am fost să vorbesc cu prefectul despre pământ și mi-au zis să vin mâine, poimâine...

-Nu ați primit pământul înapoi?

-Mi-o dat la Zerind. Mă duc să-l lucru acolo? Eu stau în Pilu.

-Ce ar trebui făcut la Pilu?

-Măcar să facă o cantină. Suntem bătrâni. Nu este nici un bec pe stradă. Este satul nimănui. Ca pe vremea lui Ceaușescu. Să scrieți tot, că eu citesc ziarul „Adevărul".

DANIEL ALBU

„GRECII AU DUS INTENȚIONAT ROMTELECOMUL ÎN PRAGUL FALIMENTULUI!"

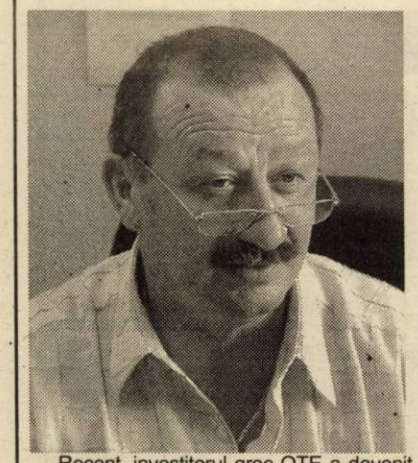

● Afirmă vicepreședintele Federației Sindicatelor din Telecomunicații - GHEORGHE MARINCA

Recent, investitorul grec OTE a devenit proprietarul pachetului majoritar de acțiuni (54%), cumpărat de la Romtelecom. Practic, compania greacă de stat, a luat o opțiune serioasă la privatizarea Romtelecomului în 1998, când a cumpărat 35% din acțiuni, plus 16% cu drept de uzufruct. Deși prețul a fost considerat scăzut pentru o astfel de afacere, grecii au câștigat și dreptul de a conduce compania. Ei au deținut vreme de cinci ani controlul Romtelecomului. Recent au anunțat că au datorii de 450 de milioane de euro și că se află în pragul falimentului. După care au preluat pachetul majoritar.

La Arad, în urmă cu cinci ani erau 1200 de angajați. Acum sunt doar 640 iar cifra va scădea în mod sigur și în anul 2003. Salariul mediu al unui angajat al societății este de 10 milioane de lei.

Despre noul „patron" al Romtelecom, restructurări, faliment și liberalizarea pieței telefoniei fixe - aflăm mai multe dintr-un dialog cu vicepreședintele la nivel național al Federației Sindicatului din Telecomunicații, arădeanul Gheorghe Marinca.

– Grecii au avansat deja și ideea unor restructurări. O dată cu înlocuirea centralelor manuale cu cele digitale, 20% din angajații Romtelecom își vor pierde locul de muncă...

– Încă nu e nimic stabilit. În decembrie, la întâlnirea sindicatului cu partea greacă se va stabili programul de restructurare a anului viitor. Dacă se întâmplă ceea ce spuneți legat de centralele digitale pe noi nici nu ne deranjează. Încă mai avem 70 de centraliste manuale la Arad. Aceste femei știu deja că vor pleca odată cu modernizarea sistemului. E inevitabil. Problema e să nu se întâmple ca în 2002, când tot așa au promis, că vor automatiza centralele, au plecat 8500 de oameni din Romtelecom și tot nu s-a făcut pasul acesta... Dacă se întâmplă ceva similar și anul viitor nu se va mai putea...

– În 1998, când grecii au cumpărat o bună parte din acțiuni (35%) și dreptul de a conduce Romtelecomul - vânzarea era considerată o afacere proastă. Acum, după cinci ani de gestiune grecească, Romtelecomul este în pragul falimentului. Este o situație creată intenționat de greci pentru a cumpăra pachetul majoritar la un preț mai mic?

– Grecii care sunt buni comercianți au știut cum să facă să aducă Romtelecomul plin de datorii. Este o situație creată deliberat. Știm și noi, știe toată lumea acest lucru... În 1998, când s-a făcut contractul de privatizare al Romtelecom a fost întocmit greșit. Nu l-au făcut în interesul statului român, l-au făcut în interesul grecului. Cedându-le grecilor dreptul de management le-a dat mână liberă. Ei au dus societatea în pragul falimentului și cu împrumuturi de 450 de milioane de dolari de la... OTE. Statul român avea de ales acum între plătirea datoriei (să preia 65% să conducă Romtelecomul) sau să vândă grecilor. Ori țara nu avea de unde să scoată acum atâția bani... Deși au avut profit 30 de milioane de dolari în ultimul an, cei de la Romtelecom nu au plătit nici măcar o parte din datorie. Au dirijat banii spre investiții sau alte priorități. Au fost și presiuni la nivel politic - acum cu integrarea în N.A.T.O.

– De la 1 ianuarie 2003 se liberalizează piața telefoniei fixe. De cinci ani, de când au venit investitorii greci de la O.T.E. abonatul Romtelecomului a avut parte numai de majorări ale tarifelor. Credeți că vor apărea concurenți serioși la telefonia fixă - și o dată cu asta și o scădere a tarifului?

– Posibil că vor fi firme private de telefonie care vor face structuri paralele. Dar Ministerul Telecomunicațiilor are deja o „viziune" cu privire la ceea ce se va întâmpla. Orice societate care vrea să facă o rețea paralelă va primi și urban dar și rural - adică și „bun" și „rău". România nu va putea lăsa telefonia fixă în mâna unor oameni care să ia doar societăți bune de la care să încaseze cel puțin 1000 de dolari pe lună. Aceștia o să primească pentru investiții - și Socodorul spre exemplu. Licența se va da numai pe anumite tronsoane, în anumiți parametri. Abia aștept să văd cine se aruncă să facă telefonie fixă la Pleșcuța și la ... Buteni.

În plus Romtelecomul are un atu important: toată infrastructura e pusă la punct. La telefonia mobilă e mai simplu: pui doi piloni și ai plecat mai departe. La cea fixă nu e chiar așa... Se mai rup firele prin sate... Trebuie să ai echipe de intervenție peste tot. Cât despre tarife - nu cred că vor scădea. Numai dacă se pornește o companie în sensul ăsta pentru a extermina orice concurență...

A consemnat
OLIMPIU BULZAN

Accente

SEARA DE MOȘ NICOLAE

A trecut și Moș Nicolae. La unii a venit cu daruri, la alții n-a venit. Copiii uitați de el sunt amărâți. De altfel, nu fac altceva decât să-și păstreze starea de spirit de zi cu zi - aceea de a tânji mereu după ceva și de a nu avea niciodată. Sunt însă și copii, unii chiar de vârstă școlară, care nici n-au auzit de Moș Nicolae - fiindcă nimeni nu le-a pomenit de el vreodată, iar Moșu', de grăbit ori de bătrân, n-a ajuns niciodată pe la ei, să le pună ceva în ghete - dacă le au și pe astea.

În seara în care Moș Nicolae era pe drum, PRO TV, cu participarea reporterilor (și) din Arad, ne-a adus în casă emoție, am văzut și lacrimi, cât pentru toți anii de când îl știu pe blândul Moș. E vorba de acel duplex, Arad-București. La Arad, pe un pat de spital, un băiețel care zace în suferință de un an de zile. L-a accidentat o mașină și de atunci a trecut prin mari suferințe. Băiețelul este dependent de un aparat, fără de care nu poate să respire. Totuși a rostit câteva vorbe: „Nu plânge, tati!". „Tati", împreună cu mama copilului erau la sediul PRO TV din București, unde tocmai primiseră aparatul de care e dependent copilul. Cu acest aparat, puștiul poate părăsi spitalul, poate reveni în familie după 12 luni de disperare părintească și, obligatoriu, de momente de speranță. Cum să nu plângă „tati"? Cum să nu plângă „mami"? Plâng pentru el, îi plâng soarta nemiloasă, dar plâng și de bucurie că cineva a făcut o faptă creștinească și le-a dăruit Aparatul. Acel „Nu plânge tati!", m-a topit. Am redevenit atent când cineva l-a întrebat pe băiețel dacă a fost cuminte (Doamne, ce putea face el rău în ultimul an!?), că dacă a fost cuminte, Moșu' i-a mai adus ceva, ceva ce și-a dorit el mult, un pui de buldog, mic, urât și crăcănat. Și imaginea de la București aduce în fața copilului un cățeluș, un pui de buldog, frumos, dar mic și neajutorat precum puiul de om de pe patul de spital. Abia acum copilul a izbucnit în lacrimi nestăpânite. Își plângea bucuria de a avea acel cățel, își plângea neputința de a alerga, de a se juca, precum orice copil? Nu știu. Pot fi amândouă, poate fi descătușarea unei dureri pe care copilul o suportă bărbătește, de atâta vreme, sperând în ziua, clipa când va realerga din nou.

De ce mă leg de acest moment emoțional? Pentru că am fost trași de mânecă de către viață (toți cei care am văzut momentul) ca să stăm o clipă locului și să ne reamintim că în jurul nostru e multă suferință, e durere și, dacă suntem oameni, e nevoie de ajutorul nostru. Și de solidaritate. Dar mai știm noi, oare, ce e solidaritatea, câtă alinare poate aduce ea? Mulți nu mai știm, dar iată că sunt și unii care mai știu. În seara de Moș Nicolae, pe un pat de spital din Arad, un băiețel s-a întâlnit cu omenia, a probat-o și aceasta funcționa. E mare lucru.

TRISTAN MIHUȚA

LA BĂILE HERCULANE A AVUT LOC ÎNTRUNIREA ASOCIAȚIEI NAȚIONALE A ORAȘELOR DIN ROMÂNIA

În zilele de 5-6 decembrie la Băile Herculane a avut loc întrunirea Asociației Naționale a orașelor din România. Din partea județului Arad a participat dl. Petru Gherman președintele Asociației Primarilor din Județul Arad. În prezența primarilor din alte 12 județe și a d-lui Viorel Cristea, secretar general din Ministerul Administrației Publice, s-au discutat probleme legate de normele de aplicare a Legii 36, privind taxele și impozitele locale, reglementate prin HG 1278/13.11.2002. Taxele și impozitele locale puse în discuție au fost cele referitoare la clădiri și terenuri, pentru obținerea unor autorizații, mijloace de transport, taxe juridice, notariale și executoriale etc. Această întâlnire a avut ca scop luarea hotărârilor care se impun în vederea constituirii bugetelor locale pe 2003.

Concluziile la care s-a ajuns în urma acestei întruniri au fost mătoarele: întrunirile de acest gen sunt benefice pentru că dau sibilitate întâlnirii directe a primarilor cu reprezentanții Guvernului ai Administrației Centrale în vederea corectării la timp a unor acte normative. De asemenea s-a observat că există posibilitatea acordării unor facilități persoanelor cu probleme sociale deosebite. Nu în ultimul rând pe viitor taxele și impozitele locale se vor încadra în anumite limite minime și maxime care vor putea fi monitorizate mai ușor.

R.M.

Premieră în formarea continuă a funcționarilor publici

CONSILIUL JUDEȚEAN ȘI UNIVERSITATEA DE VEST „VASILE GOLDIȘ" ARAD AU PUS BAZELE UNUI CURS DE PERFECȚIONARE

În 23 octombrie 2001, U.V.V.G. și Asociația Tecla (Asociația pentru cooperare transnațională, locală și europeană), regiunea Toscana-Italia au semnat un protocol de colaborare în parteneriat cu scopul de a întări relațiile între țările candidate și țările U.E. Cele două instituții urmează să organizeze întâlniri periodice cu scopul de a studia oportunitatea unei candidaturi comune la programele Comisiei Europene în domenii ca: învățământul universitar și cercetarea științifică, dezvoltarea locală și regională, politici sociale, politici agricole etc. U.V.V.G. a semnat acest protocol în urma colaborării cu Scuola Sant' Anna din Pisa, care, pe lângă activitatea universitară și postuniversitară, are o mare experiență în programe europene. Așa s-a născut ideea unui proiect de program de formare a funcționarilor și reprezentanților politici din administrația locală din județul Arad.

Scuola Sant' Ana din Pisa reprezintă una dintre cele mai importante instituții care se ocupă cu formarea continuă a funcționarilor din diverse sectoare ale administrației locale, regionale și naționale - Provincia di Pisa, colaborator permanent al Școlii Sant' Anna, s-a arătat interesată de acest proiect, putând deschide astfel calea unei viitoare colaborări cu Consiliul Județean Arad.

Proiectul a fost înaintat APET (Agenția de Promovare Economică a Regiunii Toscana) care l-a aprobat la 30 iulie 2002 și a acordat o subvenție. Planificarea activităților a fost discutată cu prilejul vizitei de lucru la care cei doi parteneri români (Consiliul Județean Arad și Universitatea „Vasile Goldiș" Arad) au participat în perioada 15-22 noiembrie 2002, la Pisa. În mai 2003, U.V.V.G. va găzdui timp de două săptămâni **Cursuri de formare în domeniul politicilor de dezvoltare locală** pentru funcționarii și reprezentanții politici din administrația publică locală. Aceste cursuri vor fi susținute de cadre didactice de înalt profesionalism de la Scuola Superiore Sant' Anna din Pisa precum și din țara noastră.

Din partea Consiliului Județean Arad au fost prezenți la ședințele de lucru domnul Gheorghe Falcă, vicepreședinte, dl. Lucian Stana, consilier județean și doamna Mihaela Stănescu, director Relații Externe și Integrare europeană iar din partea U.V.V.G., dl. Corneliu Maior - director de studii, d-na Dorina Ardelean, prodecan al Facultății de Marketing, și d-șoara Speranța Milancovici - șef departament FEDE al Universității.

În urma unui concert de binefacere

COSTI IONIȚĂ ȘI JOJO AU DAT BANI UNUI CENTRU DE PLASAMENT DIN ARAD

Dr. Music - casa de discuri patronată de **Costi Ioniță** a inițiat un turneu caritabil în 11 orașe din țară. Banii obținuți din concerte sunt donați unui Centru de Plasament din fiecare oraș. La Arad, Costi Ioniță a venit însoțit de **Jojo, Alpha, Viva** și **Elegance**. Punctul terminus al acestui concert va fi la Sala Palatului din București unde vor cânta alături de ei **Andra, Blondy** și **Nadine**. Ideea a fost a lui Costi Ioniță care a fost sprijinit din punct de vedere financiar și de unchiul său Bebe Călinescu.

La fiecare spectacol s-au adunat în jur de 10-15 milioane de lei - sume care impozitate s-au redus aproape la ... jumătate.

Purtătorul de cuvânt al Direcției Generale pentru Protecția Copilului, **Elena Robotin** ne-a declarat că banii încasați la Arad de Dr. Music (șapte milioane de lei) au fost donați Centrului de Plasament nr. 2. De altfel, 22 de adolescenți de la acest centru au participat la concert iar în ziua următoare au fost vizitați de vedete. Teo - unul din adolescenți era foarte încântat de această inițiativă. **„I-am mai văzut și la mare în concerte, dar să le strâng mâna, să joc ... ping-pong cu Costi Ioniță nu mă așteptam. A fost un gest extraordinar din partea lor. În timp ce alții se feresc de noi sau ne privesc ca pe niște curiozități ei ne-au tratat normal - așa cum și trebuie...**", a precizat Teo emoționat. **Daniela Balog**, șeful Centrului de Plasament nr. 2, ne-a dezvăluit că vedetele au rămas plăcut impresionate de condițiile pe care le au tinerii din Centrul de Plasament Nr.2. Arad.

OLIMPIU BULZAN
Foto: **ȘTEFAN MATYAȘ**

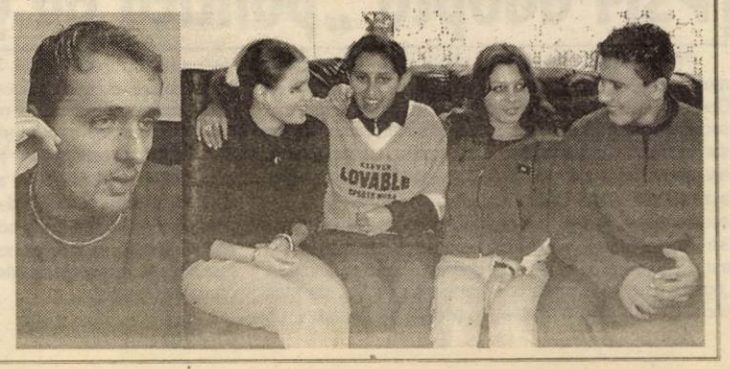

AFACEREA CET-CENTURYMARC A AJUNS ÎN ATENȚIA GUVERNULUI

● Consilierul Petrișor Peiu s-a documentat la Arad

Petrișor Peiu, unul din consilierii primului ministru, s-a aflat zilele trecute la Arad, pentru a doua oară în ultimele luni, scopul principal al vizitei fiind analizarea, la fața locului, a situației de la CET Arad, în urma contractului încheiat cu firma americană Centurymarc. De fapt, așa cum spuneam, Petrișor Peiu s-a aflat la Arad și în urmă cu câteva luni, imediat după semnarea contractului cu pricina, însă, atât acea vizită, cât și cea de acum, au fost ținute în secret de către conducerea CET și cea a Primăriei. Dacă în urmă cu câteva luni, consilierul guvernamental a putut fi convins (sau a lăsat doar impresia că e convins) că afacerea este una cât se poate de benefică pentru arădeni, de data aceasta Petrișor Peiu a luat contact cu realitatea crudă a problemelor de la CET și cu adevărata față a investitorului american.

Din câte am aflat (în nici un caz de la cei care ar fi trebuit, în mod normal, să ne informeze, Primăria sau conducerea CET), Petrișor Peiu a plecat cu un gust amar de la Arad, în urma celor constatate la centrala electro-termică. Reprezentantul Guvernului a fost informat despre toate problemele de la CET, despre firma americană și nenumăratele promisiuni (neonorate până acum) făcute de această firmă, despre datoriile acumulate de CET din momentul în care a fost trecută la CLM Arad etc. Singurul care a binevoit să ne dea informații oficiale despre această vizită este liderul de sindicat de la CET, Traian Deliman, care a avut un cuvânt greu de spus pentru ca Petrișor Peiu să-și facă o părere corectă despre situația de la centrala arădeană. **„Am avut o discuție cu domnul Peiu, pe care l-am rugat să intervină pentru a rezolva situația. L-am informat despre faptul că, de când am trecut la Consiliul local, Arterm-ul are mult mai multe datorii față de CET, când noi eram un exemplu pe țară la acest capitol, atâta timp cât eram la Termoelectrica. Am discutat, de asemenea, și despre situația asocierii cu americanii, l-am înștiințat despre toate problemele de la noi"**, ne-a declarat Traian Deliman.

Sursele noastre ne-au informat că Petrișor Peiu s-ar fi interesat și despre un anumit contract, pe care americanii susțineau cu mândrie că l-ar fi semnat cu o renumită firmă de consultanță, contract cu care se dorea atestarea seriozității investitorului american. Răspunsul este la fel de „roz" ca și situația de la CET Arad: contractul s-a semnat, însă, după două săptămâni, a fost reziliat de cei de la Centurymarc.

Raportul consilierului guvernamental nu va mai fi, de această dată, pe placul edililor arădeni sau al americanilor de la Centurymarc, așa cum am aflat că s-a întâmplat în urmă cu câteva luni. Banii promiși de americani, care s-au rătăcit pe drum, discuțiile amânate la nesfârșit între investitori și sindicat, lipsa fondurilor pentru salarii și contractarea de credite pentru plata angajaților sunt suficiente motive de îngrijorare, credem noi, și pentru Guvernul României, care nu poate lăsa un oraș întreg la mâna unor investitori necunoscuți, a căror bune intenții se bazează doar pe cuvântul primarului Dorel Popa, nu și pe fapte concrete. Și, dacă tot veni vorba despre Dorel Popa, suntem convinși că acesta va nega, ca în nenumărate alte rânduri, cele întâmplate în cursul vizitei lui Petrișor Peiu la Arad. Din păcate pentru domnia sa, Dorel Popa nu a avut șansa să discute cu reprezentantul Guvernului, pentru simplul fapt că nu se afla în țară, astfel că e cam greu să-și dea cu părerea despre desfășurarea ostilităților.

Așteptăm, oricum, cu interes rezultatele acestei vizite, un raport ajungând, deja, din câte cunoaștem, pe masa secretarului general al Guvernului, Șerban Mihăilescu, și, probabil, în scurt timp, va lua cunoștință de afacerea CET-Centurymarc și premierul Adrian Năstase. Iar dacă situația nu se va îndrepta în scurt timp, iar americanii nu vor începe să pună în practică nenumăratele promisiuni, intervenția Guvernului va fi iminentă. Iar atunci, numai în pielea primarului Dorel Popa să nu fii, pentru că cineva trebuie să plătească oalele sparte.

COSMIN MIHUȚA

În viziunea sindicaliștilor

FIRMA AMERICANĂ POATE FI GROPARUL CET ARAD

Trei zile la rând, sindicaliștii de la CET au pichetat Primăria Arad. Ei așteptau o reacție din partea administrației locale. Traian Deliman, liderul Sindicatului „Energia" spune că „întâlnirea cu primarul de la care așteptam niște răspunsuri, a fost doar o altă amânare. La contractul cu Centurymarc nu există practic nici un fel de prevederi sociale". Toate acestea au mărit starea de tensiune a angajaților. Ba mai mult, 87 de oameni au fost concediați „deși cei mai mulți dintre colegii noștri lucrau în activități direct productive", afirmă Doru Lebădă, liderul Sindicatului „Termoelectrica". În plus, americanii de la Centurymarc nu au venit până acum cu bani, pentru investițiile promise, deși au trecut mai bine 4 luni de la semnarea contractului. Răbdarea sindicaliștilor a ajuns la limită. Reacția lor a fost una categorică. În ultima zi a pichetării, Traian Deliman a depus la CLM Arad un document prin care Sindicatul „Energia" solicită ruperea contractului de asociere în participațiune dintre CLM și Centurymarc.

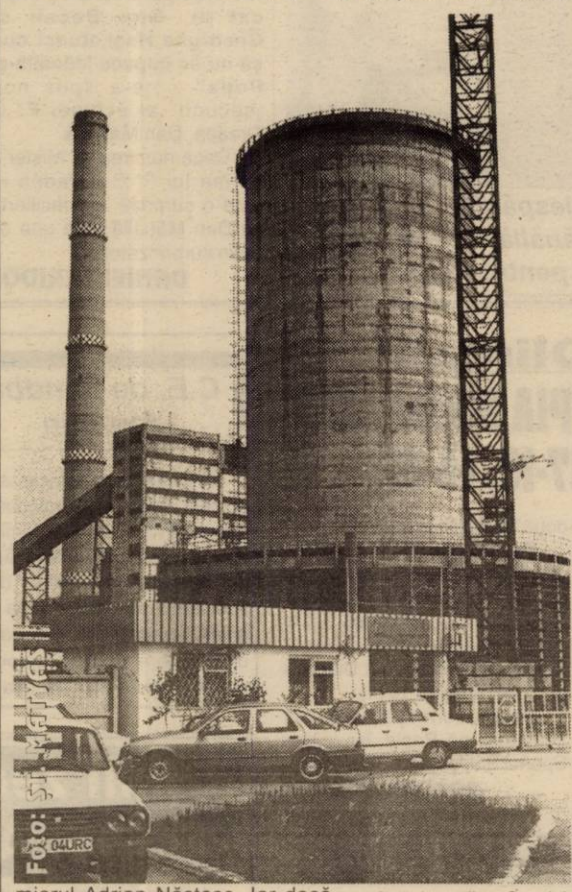

De altfel, întrunirea lunară a Comisiei de dialog social a început cu această lovitură. Oficialii administrației arădene au fost luați ca din oală.

Deliman întreba retoric dacă aleșii locali din CLM știu ce au votat. Mai ales că, între altele, în contract se vorbește de un împrumut de 200 milioane de dolari, pentru investiții și activitățile curente ale CET. O sumă enormă, cam cât o tranșă FMI pentru toată România. Banii vor fi asigurați din împrumuturi bancare, iar garanție va fi patrimoniul CET Arad.

Credem, că împrumutul este împovărător și efectiv ar putea îngropa CET. Și dacă l-am rambursa în 15 ani, cu dobândă zero, tot ar trebui să dăm circa 40 miliarde lei în fiecare lună. Nu știu de unde se vor scoate acești bani", adaugă Deliman.

Sindicaliștii: „Contractul e un eșec!"

În plus, sindicaliștii acuză că nu s-a făcut un studiu de fezabilitate cu privire la oportunitatea preluării CET. „Contractul actual este un eșec!", conchide Traian Deliman.

Viceprimarul Levente Bognar, surprins de cele auzite, pareză: „Situația este nouă (cererea de reziliere a contractului - n.n.), urmează să analizăm și apoi vom putea trage o concluzie asupra celor prezentate". Și prefectul Ungureanu a îndemnat spre o analiză pertinentă, fără patimă: „Trebuie găsită o cale de rezolvare. Nu este de competența Prefecturii problema CET, dar sigur că vom solicita CLM Arad o informare asupra soluției la care se va ajunge".

Sigur că și sectorul energetic din România urmează calea privatizării. La Arad, nu se punea încă această problemă. În programul Termoelectrica se prevedeau investiții pentru 2002 și 2003 de 250 miliarde de lei. Este vorba de punerea în funcțiune a celebrului Grup 2, cu o putere de 50 MW. Bineînțeles că la intrarea Centurymarc, Termoelectrica a sistat această finanțare. Era logic să nu mai investești într-o afacere, care nu mai e a ta. Merită făcută o paralelă cu Timișoara. Și aici CET a trecut în curtea CLM, însă nu la dorința consilierilor. Totuși ei au obținut ceva: datoriile CET la Timișoara sunt mai mari de 500 miliarde de lei. Consilierii de acolo nu au votat preluarea, până când nu au obținut de la Guvern o finanțare pentru stingerea totală a datoriilor.

În concluzie, ei nu s-au dat, ci au fost dați, dar au luat ceva în schimb. Noi ne-am dat, fără să ne ceară nimeni acest lucru. Și în schimb n-am primit, cel puțin până acum, nimic. Ca în povestea cu maimuța, care când n-are ce face, se scarpină până îi dă sângele...

G. CONSTANTINESCU

Proiect PHARE de 38.000 de EURO pentru dezvoltarea regională

Agenția de Dezvoltare Regională a Regiunii V Vest, din care face parte și județul Arad, a lansat zilele trecute un proiect intitulat **„Clutere industriale, motoare de afaceri și Parcuri Industriale - Motoare ale creșterii economice regionale"**, finanțat de către Uniunea Europeană. Seminarul, a cărui finanțare se ridică la 38.000 de Euro, a început în urmă cu câteva zile, la Timișoara, și are ca scop dezvoltarea capacității Agențiilor de Dezvoltare de a elabora, implementa și asigura managementul proiectelor de infrastructură de suport a afacerilor. Proiectul se adresează experților care lucrează la Agențiile de Dezvoltare și în administrația publică din Regiunea V Vest, administratorilor de parcuri industriale și tehnologice și reprezentanților instituțiilor naționale implicate în dezvoltarea regională. Aradul este reprezentat în cadrul programului de angajați ai Primăriei Municipiului, ai Camerei de Comerț, Universității Aurel Vlaicu sau ai unor firme din zona industrială.

COSMIN MIHUȚA

TAXA BĂSESCU SE ÎNTOARCE ÎN DRUMURILE ARADULUI DECIMATĂ

În județul Arad circulă aproximativ 125.000 de autovehicule, incluzând aici toate tipurile de mijloace de transport. Această cifră face ca Aradul să fie în prima decadă, la nivelul României, în ce privește numărul de mașini.

Fondul special al drumurilor pe 2002, pe țară este de 9000 miliarde de lei. Sigur și contribuția Aradului la suma menționată este în directă proporționalitate cu mașinile în circulație.

Cum se știe, taxa de drum sau "taxa Băsescu" cum s-a împământenit printre șoferi este de 125 euro/tonă la benzină și de 110 euro/tonă la motorină. Bani la care contribuie fiecare șofer, atunci când cumpără benzină sau motorină. Bineînțeles, de la pompă. Doar Petrom Arad a virat luna trecută, la Fondul special al drumurilor, peste 20 miliarde de lei.

Din acești bani, care sunt gestionați de Ministerul Lucrărilor Publice Transporturilor și Locuinței, o parte se reîntorc în bugetele județene.

Criteriile nu sunt clare, deși după o logică simplă, ar trebui să fie proporționale cu banii pe care îi virează Aradul la acest fond.Desigur, sunt județe care contribuie cu mai mulți bani, iar altele cu mai puțin.

Drumuri bune sunt necesare însă peste tot în țară. Aici e marea problemă.

Toată lumea plânge pentru bani. Poate fi și acesta un criteriu - cine strigă mai tare. Oricum de un criteriu unic pentru toată lumea nu poate fi vorba, din moment ce unele județe primesc mai mult, iar altele, cum este și Aradul mult mai puțin.

Dar să venim cu date concrete. Pentru 2002, Aradului îi revin 33 miliarde de lei. Pe hârtie. **"Practic am primit 29 miliarde de lei, până la această oră. Din 2001, am mai avea de încasat 7 miliarde de lei, dar nu știu dacă vom mai primi acești bani. Oricum, în primăvară am plătit 7 miliarde de lei pentru lucrările din anul precedent. Deci, în acest an am avut de la Fondul special al drumurilor 22 miliarde de lei. Până la finele lunii vom primi restanța de 4 miliarde de lei, sumă pentru care am făcut nenumărate intervenții la București. Alte județe vor primi însă sensibil mai mult, fapt ce mi se pare nedrept, ținând cont de cât virează Aradul în acest scop"**, spune **Gheorghe Falcă**, vicepreședintele Consiliului Județean Arad.

La nivel de țară, mai sunt de transferat de la MLPTL către consiliile județene peste 500 miliarde de lei, în contul anului 2002.

Ținând seama de numărul de județe, o simplă operație de împărțire redă o imagine edificatoare. Asupra felului în care (și) banii arădenilor repară ori construiesc drumurile. Altora...

G.CONSTANTINESCU

IONUȚ POPA A SEMNAT PENTRU F. C. ORADEA

● Secundul lui va fi Dan Mănăilă, cu care s-a împăcat după cinci luni

Doar câteva zile a rămas antrenorul Ionuț Popa fără „obiectul muncii", după rezilierea contractului cu F. C. UTA. „Vrăjit" de oferta divizionarei B, F. C. Oradea, nea' Popică a semnat un contract ce se întinde pe durata unui an și jumătate, în care obiectivul este promovarea în Divizia A. Ori la capătul sezonului în curs de desfășurare, ori campionatul viitor. **„M-am înțeles cu ei și de la 1 ianuarie 2003 sunt antrenorul echipei F. C. Oradea. Sunt mulțumit de condițiile contractuale și pot să vă spun doar că voi câștiga mai mult ca la UTA"** - ne-a declarat Ionuț Popa.

Surpriza cea mare abia acum urmează. „Secundul" lui Mister va fi Dan Mănăilă, cel cu care a reușit să ducă UTA în prima divizie. După o pauză de cinci luni de zile, în care nu și-au vorbit, cei doi s-au împăcat și sunt dispuși să șteargă totul cu buretele, pentru reînnodarea prieteniei și colaborării în materie de antrenorat.

Ani de zile prieteni, despărțiți cinci luni, Ionuț Popa și Dan Mănăilă s-au împăcat din... dragoste pentru fotbal

„Mă bucur că m-am împăcat cu el. Accept această colaborare, pentru că știm că împreună formăm un cuplu de antrenori redutabil. Ne completăm reciproc perfect. S-au împăcat ei, Gigi Becali cu Gheorghe Hagi,atunci cum să nu se împace Mănăilă cu Popa" - ne-a spus noul „secund" al echipei F. C. Oradea, Dan Mănăilă.

Dacă numirea lui Mister la cârma lui F. C. Oradea nu este o surpriză, reconcilierea cu Dan Mănăilă este una cel puțin surprinzătoare.

DANIEL SCRIDON

Campionul Gherghel

Într-o declarație dată ieri, ziarului nostru, fostul tehnician al UTA-ei, Ionuț Popa, îl cataloga drept prost pe Emanoil Gherghel, directorul executiv al clubului fanion al Aradului. Pentru a nu se simți lezat, nea' Popică a ținut să facă o precizare. Una tare drăguță: ***„Când l-am făcut prost pe Gherghel, nu m-am gândit nici o clipă la sensul cuvântului românesc, ci am vrut să-l compar cu Alain Prost, marele campion de Formula 1. Și asta, deoarece, Gherghel este un adevărat campion al poantelor și perlelor... Pentru unii e simpatic, pentru alții..."***

D. S.

Fotbal - Divizia A

Ultima etapă a Diviziei A programează în acest sfârșit de săptămână următoarele partide:

▼ **sâmbătă, ora 13:** Ceahlăul Piatra Neamț - FC Național, Steaua - Oțelul Galați **(TV România 2)**, **Gloria Bistrița - UTA**, FC Argeș - Sportul Studențesc, FCM Bacău - FC Brașov, Astra Ploiești - Poli AEK Timișoara (ora 17).

▼ **duminică, ora 13** Dinamo - Universitatea Craiova **(PRO TV)**, Rapid - Farul Constanța **(ora 15, 30 TV România 1)**.

Baschet feminin

Dacă nici pe Olimpia....

B.C. ICIM ARAD - OLIMPIA BUCUREȘTI 51-71 (17-16, 3-18, 17-16, 14-21)

La Cluj au început, ieri, întrecerile primului turneu de sală din cadrul Campionatului Diviziei A. Echipa arădeană a plecat la drum cu intenția de a reveni din orașul de pe Someș cu două succese din trei meciuri. Deocamdată, vicecampioanele sunt în grafic, iar obiectivul se poate îndeplini, având în vedere că mai au două confruntări de disputat. În prima partidă, formația pregătită de Dan Moraru a cedat în fața Olimpiei București cu 51-71. Surprinde acest insucces în fața unei echipe situată pe ultima poziție în clasament, cu o singură victorie și fără nici un gând, față de ICIM se speră o clasare între locurile 2-5. Surprinde și diferența de scor , iar dacă nu au reușit să treacă de Olimpia, ce speranțe să mai avem în disputele cu celelalte două formații bucureștene?

Pentru B.C. ICIM au marcat: Părău 15 (2x3), Sandu 10 (2), Grecu 8, Nagy 6, Simionca 5 (1), Chirilă 4, Moroșan 3. De partea cealaltă, cele mai prolifice jucătoare au fost Diaconu 23 (2) și Strugaru 16 (1).

Astăzi, formația arădeană întâlnește pe Rapid, iar mâine Sportul Studențesc. Dificil, nu?

ADELA CIOLOCOI

C.E. de handbal feminin

Debut cu dreptul pentru România

În Danemarca a început ieri o nouă ediție a Campionatului European de handbal feminin, cu reprezentativa României printre participante. Chiar dacă specialiștii au cotat echipa „tricoloră" cu cele mai mici șanse de calificare din faza grupelor, speranțele iubitorilor handbalului românesc se îndreaptă spre un parcurs cât mai lung la „europene".

Ieri, în primul joc din grupă, România a învins Austria cu scorul de 27-21 (12-11). Cele mai multe goluri pentru naționala noastră le-au reușit Carmen Amariei și Steluța Luca - câte cinci.

Astăzi, România întâlnește Suedia **(ora 17,30, pe TVR 2)**, iar mâine Iugoslavia **(ora 17,30, pe TVR 2)**. Primele două clasate din această grupă se califică pentru grupele semifinale.

D. SCRIDON

În Europe Regional Challenge Cup

SITUAȚIA SE COMPLICĂ PENTRU WEST PETROM

☛ Baschetbaliștii arădeni depind acum (și) de jocul rezultatelor

Scriam deunăzi că, pentru a se califica în faza următoare a Europe Regional Challenge Cup, West Petrom Arad trebuie să își adjudece victoria în partidele de pe propriul teren, cu Apollon Limassol și Zito Vardar Veles, la două puncte diferență. Aceasta întrucât a pierdut în tur, pe cele două terenuri adverse, la un singur punct iar astfel s-ar afla în superioritate, în caz de egalitate în clasament, prin criteriul victoriilor directe. Iată însă că ultimul scor consemnat în serie, Zito Vardar - Apollon Limassol 65-77, a „dat peste cap" toate calculele. Arădenii depind acum și de jocul rezultatelor, Apollon găsindu-se în avantaj.

Pe lângă victoriile obligatorii de acasă, petroliștii sunt nevoiți să aștepte un triumf al liderului Igokea pe pământ cipriot. În caz contrar, dat fiind faptul că bosniacii din Aleksandrovač sunt oricum foarte aproape de calificare (au avantaj asupra noastră, grație victoriei categorice repurtate și este greu de presupus că vor pierde la mai mult de 32 și 16 puncte cu Apollon, respectiv Zito, diferențe înregistrate în primul joc), campionii României s-ar vedea, din păcate, eliminați. Situația prezentată schematic, este următoarea:

Clasamentul: 1. Igokea 7 puncte (4 jocuri), 2. Apollon 7 p. (4 jocuri), 3. West Petrom 5 p. (4 jocuri), 4. Zito Vardar 5 p. (4 jocuri).

Partide rămase: **West Petrom Arad** - cu Apollon (acasă) și Zito Vardar (acasă); **Igokea** - cu Apollon (deplasare) și Zito Vardar (deplasare); **Apollon** - cu West Petrom (deplasare) și Igokea (acasă); Zito Vardar - cu West Petrom (deplasare) și Igokea (acasă).

♦♦♦

Până atunci, chiar astăzi, West Petrom evoluează în campionat cu CSU ISA Pitești, în orașul din Trivale.

ADRIAN HĂRȚĂU

Primii zece sportivi ai C.S. Astra Arad

1. Adrian Jigău - haltere, două medalii de bronz la Campionatul Mondial și trei medalii de bronz la Campionatul European (antrenor Gheorghe Biriș).

2. Floare Liheț - box, medalie de bronz la Campionatul Național (antrenor Vasile Vancea).

3. Florin Veliciu - haltere, trei medalii de bronz la Campionatul de juniori (antrenor Gheorghe Biriș).

4. Ioana Martin - box, medalie de argint la Campionatul Național de junioare (antrenor, Vasile Vancea).

5. Cosmin Popa - culturism, medalie de bronz la Campionatul Național de juniori (antrenor Mihai Dehelean).

6. Zoltan Buș - tenis, medalie de bronz la Campionatul Național de juniori (antrenor Ionel Crișan).

7. Alin Cihărean - haltere, medalie de bronz la Campionatul Național de juniori II (antrenor Gheorghe Refa).

8. Echipa de polo - medalie de aur la Campionatul Național de juniori III (antrenor Martin Liptak).

9. Gheorghe Huian - lupte, medalie de argint la Campionatul Național de copii (antrenor Spiridon Stanciu).

10. Radu Foltuț - polo, component lot național juniori II (antrenor Erwin Homolka).

Mențiune - echipa de polo copii, medalie de argint la Cupa Federației de Polo (antrenor Ioan Unc).

ȘAH RAPID

Asociația Județeană de Șah Arad organizează Campionatul Aradului la șah rapid pe anul 2002 (prima ediție).

Pot participa jucători de toate categoriile și fără categorie, inclusiv școlari.

Ședința tehnică și înscrierile vor avea loc în ziua de luni, 9 decembrie a.c., ora 17, la Casa de ajutor Reciproc a Pensionarilor din Arad (P-ța Avram Iancu nr. 21).

Șah feminin

În vederea organizării șahului feminin în orașul și județul nostru, Asociația Județeană de Șah Arad convoacă jucătoarele de șah (senioare și junioare) la o discuție care va avea loc în ziua de miercuri, 18 decembrie 2002, ora 17, la Centrul de antrenament al A.J.Ș. din B-dul Revoluției nr. 73 - Palatul Cenad, intrarea dinspre poarta laterală a Primăriei.

TIBERIU GROZESCU

De la A. J. F. Arad

A. J. F. Arad, prin Comisia Județeană a Arbitrilor, reamintește prin prezenta, deschiderea cursului de formare arbitri fotbal, în ziua de luni, 9.12.2002, orele 18,00, la sediul A. J. F.

Informații suplimentare la telefon 256.762, 251826.

ULTIMA BĂTĂLIE A ANULUI PENTRU DIVIZIONARELE C ARĂDENE

Astăzi, începând cu ora 11,00, are loc ultima etapă din cadrul Diviziei C la fotbal. Pentru echipele arădene această rundă e una importantă, deoarece se pot strânge puncte prețioase, pentru o iarnă liniștită, sau poate zbuciumată, însă de fiecare dată în discuție ar putea fi luat un obiectiv important: promovarea sau retrogradarea, ultima nedorită de nimeni.

Dintre cele cinci formații din județul nostru, una stă (Tricotaje Ineu), una evoluează acasă (F.C. Telecom), iar celelalte trei joacă în deplasare. Așadar...

F.C. TELECOM - C.S. VULCAN

Fără doar și poate, elevii antrenați de Marius Grad trebuie să-și ia rolul în serios, pentru că - în ultima vreme - situația lor s-a înrăutățit. Victoria nu au simțit-o de foarte multă vreme, chiar dacă ultimul joc disputat, cel cu A.C. Universitatea a fost, poate, cel mai bun din acest tur de campionat.

C.S. Vulcan nu-i o echipă ușor de depășit, iar cei de la Telecom trebuie să se aștepte la un meci greu. Dacă mai dau un „chix", vor aluneca, periculos pe tobogan.

CUPRIROM ABRUD - A.C.U. ARAD

Elevii lui Marcel Coraș se gândesc doar la victorie în partida de la Cugir, terenul gazdelor fiind suspendat. Asta, deoarece au ratat victoria împotriva „telefoniștilor", în urmă cu o săptămână și un nou insucces ar putea să-i îndepărteze de zona promovării. Ar trebui ca jucătorii să-și dea seama de pericolul care paște echipa și ar fi cazul să mai câștige. Altfel, îi va pune pe conducători într-o lumină proastă.

MUREȘUL DEVA - WEST PETROM

Tinerii lui Feri Tisza au început să-și arate colții și iată-i în postura de a fi pe un loc ce poate duce în „B". E clar, astăzi vor avea în față un adversar extraordinar de motivat, știindu-se faptul că Mureșul Deva e „soră" cu Minerul Certej, altă candidată la promovare. În aceste condiții, e sigur că un succes ar echivala cu o mare bătălie câștigată.

PETROM MĂRGHITA - FRONTIERA CURTICI

După un start, se poate spune ratat, cei de la Frontiera și-au intrat în mână, au început să joace ceva, iar rezultatele s-au văzut. Cum situația din clasament e una departe de a fi alarmantă, la Marghita nu ar fi dezastru în cazul unei înfrângeri. Totuși, ținând cont de poziția în clasament a gazdelor, ar fi o pâine numai bună de mâncat pentru elevii lui Sandu Gaica. Pentru că returul nu va mai fi deloc o simplă formalitate.

LEO SFÂRA

SÂMBĂTĂ, 7 DECEMBRIE 2002

TVR 1

7,00 Ceasul deșteptător
8,00 Desene animate
9,00 Aventuri cu Lilipufi
10,00 Auto club - rel.
10,30 Design
11,00 Debut 50 plus
12,00 O vedetă populară
12,45 Spectacolul lumii...
13,15 Istorie polemică
14,00 Jurnalul de prânz
14,20 Mulțumesc! (I)
15,00 România 1... și strada
15,05 Mulțumesc! (II)
16,00 Poveste fără sfârșit
17,00 Ora G
18,00 Teleenciclopedia
19,00 Jurnal. Meteo. Sport
20,00 Surprize, surprize ... (I)
21,00 România 1... și strada
21,05 Surprize, surprize... (II)
22,00 România 1... și strada
22,05 Surprize, surprize... (III)
23,00 Jurnalul de noapte
23,15 Ce e mai bun în viață - f. SUA, 2000, cu Madonna, Rupert Everett
1,00 Ora G - rel.

TVR 2

7,45 Sport plus - rel.
9,05 Arta apărării
9,35 Camera de gardă
10,05 Răscruci - rel.
10,35 Digimon - s.
11,00 Lumea lui Chiț-Chiț
11,45 În direct
12,15 Arca lui Noe
12,55 Fotbal. Steaua-Oțelul Galați
15,00 Zestrea românilor
15,30 Atlas
16,00 Bărbați, la cratiță!
17,30 Musica Viva
18,00 În prelungiri
19,00 Preluare Jurnal de pe Canalul România 1
19,45 Știri regionale
20,10 Străini în țara făgăduinței - s.
21,00 Știri
21,05 Arborele genealogic - f. Anglia, 2001 (I)
22,45 Concert
0,10 Știri

PRO TV

7,00 Desene animate
10,15 Scorpionul negru - s.
11,20 Gillette, lumea sportului
11,30 ProMotor
12,00 ProVest
12,55 Știrile Pro TV
13,00 Cybill - s.
13,30 Sub semnul întrebării
15,00 Magazin. Liga Campionilor UEFA
16,00 Meciul secolului Space Jam - comedie SUA, 1996, cu Michael Jordan, Danny deVito
17,45 Smallville - s.
18,50 Dăruiești și câștigi
19,00 Știrile Pro TV
20,00 Avionul condamnaților - thriller SUA,1997, cu Nicolas Cage, John Cusack, John Malkovich ori **Tevister - f. acț. SUA, 1996**
22,45 Blade - SF SUA, 1998, cu Wesley Snipes, Traci Lords, Kris Kristofferson
1,15 Concert Robbie Williams
2,00 Meciul secolului - comedie SUA, 1996 - rel.

TV ACASĂ

6,00 Perla, cărările iubirii - s., rel.
6,50 Între iubire și ură - s., rel.
7,45 Doctorul casei - rel.
8,00 Povești adevărate - rel.
8,45 Zorro - s., ep. 1
9,15 Învață spaniola cu Victor - rel.
9,30 Rază de lumină - s., ep. 1
10,20 Prima dragoste - s.
12,05 Doi plus doi - rel.
12,15 Clona - s., rel.
13,10 Amor latino - s.
14,00 Club 700 - emis. de religie și credință
* Teleshopping
14,45 5 minute de shopping - retrospectivă
15,15 Învață spaniola cu Victor
15,30 Din viață
16,00 Iubire fără de păcat - s,
17,00 Prăjituri cu cântec - divertisment
17,30 Dădaca - s.
18,00 Arabella - s., ep. 1
18,30 Kachorra, micuța impostoare - s.
19,20 Doctorul casei
19,30 Povești adevărate
20,00 Inimă sălbatică - s.
22,00 Clona - s.
23,00 Maddie și David - s.
0,00 Profu' - s.

HBO

8,05 Să câștige cel mai bun - comedie, 2000
9,35 Trompeta lebedei - d. a.
10,50 Voința - f. Anglia, 2001, cu Emma Thompson
12,30 Good Will Hunting - f., 1997, cu Robin Williams
14,35 Supernova - S. F., 1999, cu James Spader
16,10 Trișorii - f. 2000
17,55 Povestea pianistului de pe ocean - f. 1999
20,00 Pariu riscant - comedie 2001
21,35 Totul despre sex
22,10 Scary Movie - comedie 2000
23,40 După furtună - thriller 2001
1,25 Clopoțelul Anyei - f. 1999

PRIMA TV

7,00 Creaturi sălbatice -doc.
8,00 Desene animate
9,00 Desene animate. Minimax
10,00 Tibanu pescuiește și vânează
11,00 Sport magazin
14,00 Motor
14,30 Ed - s.
15,30 În familie - s., rel.
18,00 Focus
19,00 Mutant X - s. SF
20,00 Destul de încăpățânat - f. SUA, 1983, cu Dennis Quaid
22,00 24 de ore - cu Kiefer Sutherland
23,00 Sicriu de ciment - thriller SUA,1968, cu Frank Sinatra, Raquel Welch
0,45 Film erotic
3,00 Focus

ANTENA 1-TV ARAD

7,30 Emis. de divertisment - rel.
8,00 Un început nou
8,30 Păstorul cel bun
9,00 Știrile TVA - rel.
9,30 Lumea mare a celor mici
10,00 Casa de piatră
10,30 Roata de rezervă
11,00 BIT - emis. de informatică
11,30 Medicul de gardă
12,30 Flipper - s.
13,30 Cursa Eco Challenge - s.
14,30 Misiune imposibilă - s.
15,30 Morți de frică - f. SUA
17,30 Cei șapte magnifici - s.
18,30 Kulinoriada - emisiune culinară
19,00 Observator * Sport * Meteo
20,00 Divertis Parc - emisiune de divertisment
21,00 Abuz de putere - thriller SUA, 1997
22,45 Sexi Harem Ada Kaleh - comedie România, 2001
1,00 Întâlnire misterioasă comedie SUA, 1991
3,00 Observator - rel.

TV RCS

9,00 Desene animate
9,30 Știri 1 - rel.
10,10 5 minute de carte
10,15 Tradiții și folclor
10,30 Micul geniu - f.
12,00 Frontiera live
13,30 Știri 2 - rel.
14,10 5 minute de carte
14,15 Videoclipuri
14,30 Joia populară
15,30 Cel mai dur om din lume - f.
17,00 O altfel de lume
17,30 Știrile RCS
18,10 5 minute de carte
18,15 Mod de viață
18,55 Curro Jimenez - s.
19,55 Videoclipuri
20,00 Show cu ecou
22,00 Știrile RCS 2
22,40 Peregrinările dorinței - f.

B1 TV

8,00 Vară eternă - s.
9,30 Prințul din Bel-Air - s., rel.
10,00 Întâlniri de credință - talk-show
11,00 Pasul Fortunei - rel.
12,30 Marș forțat
13,00 Economia în 60 de minute
14,00 Corso
15,00 Fan X
16,00 La limită
16,30 Fotbal din Bundesliga
18,30 Avanpremieră „Il Calcio"
18,45 Știri
19,30 Afiș
20,30 Star Treck - s.
21,30 Fotbal **Lazio-Inter** - live
23,30 Vară eternă - s., rel.
0,30 Știri - rel.

TELE 7 ABC

7,35 Știri
8,05 Videoclipuri
11,00 Aventurile științei
12,00 Documentar DW
13,00 Sport 7
13,30 Videoclipuri
14,00 Apel: crimă - s., rel.
15,35 Secretele succesului
16,00 Cutia muzicală
17,00 Sport 7
17,30 Cântăreții străzii
18,00 Documentar DW
18,30 Telejurnal
19,00 Documentar DW
19,30 Film
21,10 Cutia muzicală - rel.
22,10 Documentar DW - rel.
23,00 Telejurnal - rel.
23,30 Videoclipuri
1,00 Activ FM

REALITATEA TV

6,45 Trezirea la realitate - emis. matinală
10,00 English News
10,15 Of, presa mea! - rel.
12,15 Vital
13,15 Mapamond
14,15 Pentru dvs., doamnă!
17,15 Politica - talkshow
18,05 eWeek.tv
18,35 Domus
19,15 7 A.R.T.E. - agendă culturală
20,15 Ora de istorie
22,15 Vorba lu' Dinescu
0,00 English News

Redacția Adevărul nu își asumă răspunderea pentru modificările ulterioare intervenite în programele TV

CONSILIUL LOCAL AL MUNICIPIULUI ARAD

PROIECTUL BUGETULUI DE VENITURI ȘI CHELTUIELI AL CONSILIULUI LOCAL AL MUNICIPIULUI ARAD PE ANUL 2003, după cum urmează

Nr. Crt.	DENUMIREA INDICATORILOR	SUMA PROPUSĂ (mii lei)
0	1	2
	TOTAL VENITURI, din care:	**1,212,448,246**
1	Impozit pe profit de la regii autonome de subordonare locală	450,000
2	Impozite și taxe de la populație	83,204,530
3	Taxa pentru folosirea terenurilor proprietate de stat	8,452,000
4	Impozitul pe clădiri și terenuri de la persoane juridice	44,900,000
5	Taxa asupra mijloacelor de transport deținute de persoane juridice	11,000,000
6	Alte încasări din impozite directe	6,500,000
7	Impozitul pe spectacole	598,300
8	Alte impozite indirecte	7,650,000
9	Vărsăminte din profitul net al regiilor autonome	1,120,000
10	Vărsăminte de la instituțiile publice	7,480,000
11	Diverse venituri	40,235,000
12	Venituri din valorificarea unor bunuri ale statului	550,000
13	Venituri cu destinație specială	165,615,000
14	Cote defalcate din impozitul pe salarii	400,000
15	Cote defalcate din impozitul pe venit	255,000,000
16	Sume defalcate din impozitul pe venit pentru echilibrarea bugetelor locale*	119,580,910
17	Sume defalcate din impozitul pe venit pentru subvenționarea energiei termice livrate populației*	67,274,000
18	Sume alocate de Consiliul Județean pentru echilibrarea bugetelor locale*	30,600,000
19	Sume defalcate din taxa pe valoarea adăugată pentru bugetele locale*	309,838,506
20	Împrumuturi interne pentru investiții	52,000,000
	TOTAL CHELTUIELI, din care:	**1,212,448,246**
1	**Cap.51.02 AUTORITĂȚI PUBLICE**	**64,198,896**
2	Cheltuieli de personal	39,685,000
3	Cheltuieli materiale și servicii	19,263,896
4	Cheltuieli de capital	5,250,000
5	**Cap.57.02 ÎNVĂȚĂMÂNT**	**406,446,800**
6	Cheltuieli de personal	303,937,000
7	Cheltuieli materiale și servicii	58,712,500
8	Cheltuieli de reparații	25,000,000
9	Transferuri	907,800
10	Subvenții	3,389,500
11	Cheltuieli de capital	14,500,000
12	**Cap.58.02 SANATATE**	**6,768,706**
13	Cheltuieli de personal	1,458,706
14	Cheltuieli materiale și servicii	5,310,000
15	**Cap. 59.02 CULTURA ȘI RELIGIE**	**53,132,810**
16	Subvenții	48,632,810
17	Transferuri	4,500,000
18	**Cap. 60.02 ASISTENȚĂ SOCIALĂ**	**131,410,656**
19	Cheltuieli de personal	28,529,276
20	Cheltuieli materiale	19,526,580
21	Transferuri	83,154,800
22	Cheltuieli de capital	200,000
23	**Cap. 63.02 SERVICII DE DEZVOLTARE PUBLICĂ ȘI LOCUINȚE, din care:**	**318,890,378**
24	***A) Detaliat pe titluri de cheltuieli:***	
25	Cheltuieli de personal	18,767,100
26	Cheltuieli materiale	97,104,500
27	Subvenții energie termică	149,497,778
28	Cheltuieli de capital	53,521,000
29	***B) Detaliat pe subcapitole:***	
30	**Întreținere și reparații străzi**	**60,700,000**
31	Cheltuieli materiale	35,000,000
32	Cheltuieli de capital	25,700,000
33	**Iluminat**	**25,000,000**
34	Cheltuieli materiale	25,000,000
35	**Salubritate**	**13,000,000**
36	Cheltuieli materiale	13,000,000
37	**Gospodărie comunală**	**13,000,000**
38	Cheltuieli materiale	13,000,000
39	**Locuințe**	**6,200,000**
40	Cheltuieli de capital	6,200,000
41	**Canalizare**	**20,100,000**
42	Cheltuieli de capital	20,100,000
43	**Rețele și puncte termice**	**149,497,778**
44	Subvenții energie termică	149,497,778
45	**Alte acțiuni**	**31,392,600**
46	Cheltuieli de personal	18,767,100
47	Cheltuieli materiale	11,104,500
48	Cheltuieli de capital	1,521,000
49	**Cap. 67.02 AGRICULTURĂ ȘI SILVICULTURĂ**	**2,035,000**
50	Cheltuieli de personal	1,450,000
51	Cheltuieli materiale	585,000
52	**Cap. 68.02 TRANSPORTURI ȘI COMUNICAȚII**	**18,300,000**
53	Cheltuieli materiale	500,000
54	Subvenții transport în comun	17,800,000
55	**Cap. 69.02 ALTE ACȚIUNI ECONOMICE**	**3,500,000**
56	Cheltuieli materiale	3,500,000
57	**Cap. 72.02 ALTE ACȚIUNI**	**5,600,000**
58	***A) Detaliat pe titluri de cheltuieli:***	
59	Cheltuieli de personal	200,000
60	Cheltuieli materiale	5,050,000
61	Cheltuieli de capital	350,000
62	***B) Detaliat pe subcapitole:***	
63	Protecție civilă	1,100,000
64	Alte acțiuni	4,500,000
65	**Cap. 84.02 TRANSFERURI PENTRU SUSȚINEREA SISTEMULUI DE PROTECȚIE A COPILULUI**	**1,750,000**
66	**Cap. 96.02 CHELTUIELI CU DESTINAȚIE SPECIALĂ**	**165,615,000**
67	Servicii publice din taxe speciale	109,615,000
68	Cheltuieli din fondul pentru drumurile publice	20,000,000
69	Cheltuieli de investiții din venituri realizate din vânzarea unor bunuri aparținând domeniului privat	13,000,000
70	Cheltuieli din fondul pentru locuințe	18,000,000
71	Cheltuieli din donații și sponsorizări	5,000,000
72	**Cap. 88.02 DOBÂNZI ȘI COMISIOANE AFERENTE DATORIEI PUBLICE INTERNE**	**8,600,000**
73	**Cap. 90.02 RAMBURSAREA ÎMPRUMUTURILOR INTERNE PENTRU INVESTIȚII**	**18,200,000**
74	**Cap. 95.02 FOND DE REZERVĂ**	**8,000,000**

* Fonduri solicitate Consiliului Județean Arad din prelevări de la bugetul statului.

NOTĂ: Detalierea cheltuielilor pe ordonatorii de credite ai bugetului local se afișează începând cu data de 07.12.2002 la sediul Primăriei Municipiului Arad.

Primar, DOREL POPA

Director general economic, PETRU TAMAȘ

(2734819)

VÂNZĂRI APARTAMENTE O CAMERĂ

Vând garsonieră, Vlaicu, bl. CPL, parter. Informații telefon 0740.481.978. (30273)

Vând garsonieră Confecții, contorizată, 4.000 Euro, negociabil. Telefon 515141, 272232. (4724253)

VÂNZĂRI APARTAMENTE DOUĂ CAMERE

Vând apartament 2 camere în stațiunea Moneasa. Telefon 0723.479.896; 313025. (30144)

Vând apartament 2 camere, parter, zona Romană. Telefon 286150. (30121)

Vând apartament 2+1 camere, ultracentral. Telefon 214428. (30205)

Vând apartament 2 camere la casă, central. Telefon 284616.

Vând apartament 2 camere. Telefon 0745.909.445. (30271)

Vând urgent apartament două camere decomandate, contorizate, două balcoane, etaj III Confecții. Telefon 228958. (30326)

Vând urgent apartament în Lipova, 2 camere, baie, bucătărie, etaj 2, apartamentul este construit din cărămidă, încălzire proprie. Telefon 285445. (30342)

VÂNZĂRI APARTAMENTE TREI CAMERE

Vând apartament 3 camere vis-a-vis de stația SHELL - VLAICU, etaj 9, bloc contorizat apă caldă + rece, cu mici îmbunătățiri, preț 8.300 $. Telefon 240325; 0744.559.149.

Vând apartament 3 camere, decomandate, et. IV, bl. 4, str. Miron Costin. Telefon 228943. (30270)

Vând apartament 3 camere, confort I, decomandate, 2 băi, etaj IV, Vlaicu. Telefon 271927; 0745.106.247.(30024)

Vând apartament 3 camere Vlaicu, frumos mobilat, preț 11.500 EU. Telefon 275681. (30323)

Vând apartament 3 camere Samantha, cu vedere spre Mureș. Telefon 348510. (4724281)

Vând apartament 3 camere, etaj 4, ultracentral. Telefon 285085. (30352)

Vând apartament 3 camere, etaj III, semidecomandat, Micălaca, Profi, 15.000 USD. Telefon 0257/265719. (4724038)

VÂNZĂRI APARTAMENTE PATRU CAMERE

Vând apartament 4 camere deosebit finisat, zona Intim, scări interioare, încălzire proprie, semimobilat. Telefon 250259, seara. (2734749)

Vând apartament 4 camere decomandat, contorizat, cărămidă, rolete. Telefon 275396. (30112)

VÂNZĂRI CASE

Vând urgent casă cu grădină 8 arii, Covăsânț. Telefon 280377; 385058. (29932)

Vând vilă - Vlaicu. Telefon 0745.634.885; 276553. (28369)

Vând casă mare Pârneava, preț 43.500 USD, negociabil. Telefon 0257 - 251471. (30099)

Vând casă cu 1 ha teren aproape de Arad, preț 4.800 $, eventual rate. Telefon 0722.659.084. (0228413)

Vând 2 case în Grădiște, poziție bună. Telefon 231702. (30184)

Vând două corpuri casă, mobilată, baie, pivniță, grădină, anexe, 9.500 Euro, negociabil. Telefon 0721.565.782; 264161. (4724027)

Vând casă cu dependințe, grajd, bucătărie de vară, magazii lemne și alimente, grădină, în Sebiș, cartier Prăjești, str. Berzei nr. 7. Informații telefon 0259/416050. (3222936, Ag. Sebiș)

Vând case Pâncota: str. T. Vladimirescu 87 și str. Gării 8. Telefon 0257 - 282086, 0744.552.086. (30321)

VÂNZĂRI SPAȚII

Vând cameră, bucătărie, cămară, antreu, gaz, ATELIER 80 mp, trifazic. Str. Căpitan Ignat nr. 23. (30106)

VÂNZĂRI TERENURI

Vând teren intravilan, 5.000 mp, Aradul Nou, posibilități, gaz, curent, agent termic, apă. Telefon 0722.355.963. (30370)

VÂNZĂRI AUTO

Vând ANVELOPE ARO, Jeep - 500.000; autoturisme 13, 14 - 300.000; 15, 16 - 400.000 și camioane. Telefon 259339, 563027; 0744.706.321. (29372)

Vând Espero, 1996, alb, climă, ABS, jenți aluminiu. Telefon 0744.552.086. (30033)

Vând Dacia 1300, în stare de funcționare. Telefon 213209. (30131)

Vând Dacia 1310, an 1988, cu CIV și numere noi, 5 viteze, 750 $. Telefon 0723.045.296. (30128)

Vând Audi 100 CC benzină, injecție, foarte multe extrase, nerulat în țară, impecabil, plus acte pentru Audi 100 CC la numai 1.490 Euro, negociabil. Telefon 0257/272677; 0722.344.719. (30174)

Vând Ford Tranzit marfă, lung și semiînalt, fabricație 1996. Telefon 0722.344.865; 0744.773.750. (30181)

Vând Peugeot 309 Diesel, motor 1,9 cmc. Telefon 0722.344.865; 0744.773.750. (30181)

Vând Dacia Papuc 1304-1996, acoperit fibră sticlă, 2.000 USD. Telefon 275855. (30228)

Vând BMW 318, TDS, Touring, 1997, înmatriculat. Telefon 0723.570.094. (30202)

Vând Fiat Croma stare bună și piese, electromotor alternativ, telescoape, casetă direcție, curtie viteze, placă și disc ambreaj. Telefon 0788.230.485. (30269)

Vând set cauciucuri 295-80-22,5 și set 315-80-22,5, genți Mercedes, radiator Peugeot. Telefon 279582. (4724025)

Vând microbuz Mercedes MB 100, an fabricație 1988. Informații telefon 0722.336.307 sau fix 283020. (30052)

Vând Dacia Berlină, albă, noiembrie 2000. Telefon 279674; 0745.301.339. (29965)

Vând tractor U 650, plug, disc, cultivator, remorcă, cisternă 3600 l. Telefon 0740.848.419. (30314)

Vând Dacia 1310 TLX an 1990, cu CIV și numere noi, 5 viteze, unic proprietar, impecabilă, 1.150 $. Telefon 0723.045.296. (30287)

Vând urgent ARO carosat, motor Brașov, preț negociabil. Telefon 462604. (4724460)

Vând plug nou cu 3 capuri, tip Azoma. Telefon 0745.496.812. (4226818)

Vând semănătoare SPC 6 cu transformare în prășitoare. Telefon 0744.298.304. (4224457)

VÂNZĂRI ELECTRO

Vând ANTENĂ SATELIT 99 programe, PARABOLICĂ. Telefon 0722.989.127. (30341)

Vând foarte ieftin, garanție, TELEVIZOARE COLOR, MAȘINI AUTOMATE, COMBINE și LĂZI frigorifice. Telefon 274600. (29810)

Vindem cheș și în rate (second hand) MAȘINI de SPĂLAT, TV COLOR, FRIGIDERE, COMBINE, LĂZI, VITRINE FRIGORIFICE, CONGELATOARE, ASPIRATOARE, VIDEO, Calea Radnei nr. 225. Telefon 0257-259339, 563027; 0744.706.321. (29372)

Vindem CASE MARCAT, CÂNTARE ELECTRONICE, CONSUMABILE. Telefon 272727. (29915)

Vând computer Pentim 1, 166, 3.000.000 lei. Telefon 252860; 0724.442.686. (30243)

Vând frigider modest, stare bună. Telefon 0788.230.485. (30269)

Vând frigider Artic mare, congelator nemțesc patru sertare 1.500.000. Telefon 273965. (4724271)

Vând AMD KG 233 MHz 64 MB SDRAM HDD 10 GB, placă video 8 MB, CD ROM 48 x monitor 14 programe, jocuri, preț 7.000.000 lei, negociabil. Telefon 273560. (30147)

Vindem PENTIUM II 350 MHz 64 RAM, HD 6,4 CDROM sunet, boxe, modem, monitor 14", tastatură maus, 200 $. Telefon 280260. (30316)

Vând TV COLOR, telecomandă, 2.500.000 lei; MAȘINĂ AUTOMATĂ spălat - 2.500.000 lei. Telefon 275681. (30323)

Vând TV COLOR, MAȘINI SPĂLAT, FRIGORIFICE, prețuri negociabile. Telefon 233511. (30364)

VÂNZĂRI DIVERSE

Vând CONVECTOR GAZ 7,5 kw (sobă încălzit) import Germania, stare ireproșabilă. Telefon 0257 - 212441 sau 0722.989.127. (30341)

Vând sufragerie „Drobeta", birou, bibliotecă, canapea extensibilă, chiuvetă fontă, impecabile. Telefon 254424. (30002)

Vând PLASĂ GARD ZINCATĂ, 25.000 lei/kg, COTURI și BURLANE FUM, 35.000 lei/buc, str. VRABIEI 4. Telefon 289997.

Vând LEMNE DE FOC, esență tare. Telefon 282878; 0744.341.914. (29785)

Vând 2.000 kg sămânță lucernă. Telefon 0744.778.454. (4226807)

Vând porci grași. Telefon 282251. (29989)

Vând cantitate mare de fân din anul acesta. Informații la telefon 0721.699.334. (30035)

Vând garaj metalic, electrificat, canal, în zona Podgoria. Telefon 213209. (30131)

Vând azot și uree. Telefon 0744.273.745; 0257/468549. (30179)

Vând set tacâmuri din argint, model 1948. Telefon 260485. (30223)

Vând cazan de baie pe lemne și arzător de gaz 1000. Telefon 231534. (30260)

Vând casă cu dependințe, grajd, bucătărie de vară, magazii lemne și alimente, grădină, în Sebiș, cartier Prăjești, str. Berzei nr. 7. Informații telefon 0259/416050. (3222936, Ag. Sebiș)

Vând sufragerie Nina cu bibliotecă și alte piese. Telefon 275396. (30112)

Vând tauri 18 luni, localitatea Pauliș, nr. 305. Telefon 388345. (30227)

Vând cazan încălzire centrală pe combustibil solid, pentru 160 elementi, cu boyler 200 l și robineți aferenți în stare foarte bună, preț 600 EU. Telefon 0257 - 285351. (30300)

Vând 100 oi țurcane tinere, Turnu, familia Golban. Telefon 533133. (30329)

Vând sobă albă motorină, petrol cuptor, scaune tapițate, crătiți, tavă fontă. Telefon 211905. (30331)

Vând CURCI en-gros de la 8 kg în sus. Telefon 523026; 0722.973.773. (4226817)

Vând 3.000 kg tărâțe la 30 km de Arad. Telefon 0740.172.327. (424457)

Vând 3 porci grași, Grădiște. Informații telefon 218106. (30366)

CUMPĂRĂRI TERENURI, IMOBILIARE

Cumpăr teren arabil în comuna Grăniceri. Telefon 228592 sau 0744.788.111. (28694)

Cumpăr apartament 2-3 camere, zona Micălaca, ofer 10.000, 11.000 $, fără intermediari. Telefon 0723.664.802. (30234)

CUMPĂRĂRI AUTO

Cumpăr Dacie între anii 1985-1995, numai cu CIV și numere noi, cu probleme caroserie. Ofer între 8-17 milioane. Telefon 0723.837.619. (29945)

CUMPĂRĂRI ELECTRO

Cumpăr frigider 600.000-700.000; congelator, combină frig 1.200.000; televizor carcasă plastic 1.500.000; mașină spălat. Telefon 273965; 0721.838.968. (4724270)

Cumpăr ecran TV 68 ESF de Grundig, Philips (bun), în garanție. Telefon 0722.686.637. (30267)

CUMPĂRĂRI DIVERSE

Cumpăr 3.000 kg grâu panificație la Sântana. Telefon 0740.172.327. (4724458)

LOCURI DE MUNCĂ

Căutăm ȘOFER cu experiență în TRANSPORT INTERNAȚIONAL. Telefon 0722.738.303.

Angajez SPĂLĂTOR AUTO cu experiență, ofer locuință serviciu. Telefon 276732, după ora 16. (30358)

TOP SECURITY Arad, Piața Sârbească, nr. 2, telefon 281410, 280228, angajează FEMEIE, CASIER/SECRETAR, dinamică, studii medii economice, experiență minimă cunoștințe operare PC, limbi străine, preferință maghiară. Prezentarea la sediu între orele 8-10. (30221)

Caut ÎNGRIJITOR ANIMALE bun mulgător, ofer masă, cazare și salar, BÂRZAVA. Telefon 0744.646.955. (30332)

Angajăm 2 SPĂLĂTORI AUTO cu experiență. Telefon 233511. (30364)

Angajăm GESTIONARĂ-VÂNZĂTOARE. Telefon 289162, după ora 13. (4724285)

DIVERSE

RESTAURANT CASA ARMATEI organizează REVELION cu orchestră. Telefon 214401; 0740.857.812; 0745.116.798. (30371)

Stimați cititori, ținem să vă anunțăm că prințesa Magiei albe,

VALENTINA

se află în Arad, venită cu noi leacuri știute numai de ea. În Postul Crăciunului, ea lucrează cu lucru sfânt. Pentru informații, 0721.564.457. (30090)

Anonim. Mulțumesc din suflet prezicătoarei

VERONICA

că mi-a scos argintul viu, desface orice tip de farmece. Telefon 262484. (30149)

Lucian, mulțumiri

MARGARETEI

că m-a vindecat de alcoolism. Telefon 0257 - 368624; 0723.925.449. (30199)

Anonim. Sănătate

VALERIEI ZENA,

m-a lecuit de patima BEȚIEI. Telefon 0257/279568; 0744.288.220. (29954)

Covaci din Curtici, mii de mulțumiri doamnei

AURELIA ARDELEANCA

regina cerurilor și a tuturor timpurilor, cu puterile sale tămăduitoare m-a vindecat de boala care sufeream. Sunați cu încredere, telefon 0723.924.535. (30244)

CITAȚII

Numita FISCHER MARGARETA este citată la Judecătoria Ineu, în dosar civil nr. 1184/2002, cu termen la data de 9 ianuarie 2003, pentru ieșire din indiviziune. În caz de neprezentare, cauza se judecă în lipsă. (30328)

TURISM

NOU!!! AMAD TOURISTIK efectuează transport persoane GERMANIA și AUSTRIA. Pe liniile directe ITALIA, FRANȚA, SPANIA, PORTUGALIA la prețul biletelor de călătorie dus-întors reduceri de 35%. Rezervări str. Cloșca, nr. 2. Telefon 254453; 0788.324.988. (c.)

Pletl

Asigură zilnic transport de persoane în GERMANIA pe ruta: Passau - Regensburg - Nürnberg - Würzburg - Aschaffenburg - Frankfurt - Giéssen - Siegen - Köln - Düsseldorf - Essen - Dortmund - Deggendorf - Landshut - Mühldorf - Augsburg - Ulm - Heilbronn - Stuttgart - Pforzeim - Karfsruhe - Heidelberg - Mannheim. Călătorii în autocare noi, moderne, însoțitoare de bord, două bagaje gratuite, o masă caldă în UNGARIA. Cu plecare din KARLSRUHE: SPANIA, FRANȚA, PORTUGALIA. Intermediem asigurări medicale. Informații și înscrieri, la AGENȚIILE PLETL din: ARAD, telefon 0257/252291; LIPOVA - 0257/561377; 563011. (c.)

ÎNCHIRIERI

Ofer pentru închiriere apartament 1 cameră, zonă centrală. Telefon 284718, 0722.986.407. (30306)

Ofer spre închiriere apartament 2 camere decomandate, mobilat, zona Podgoria. Telefon 228891 după ora 18. (30347)

PIERDERI

Pierdut certificat medical luna noiembrie, eliberat de Spitalul de rcuperare Ghioroc, pe numele Katona Florica. Îl declar nul. (30203)

Pierdut carnet de student pe numele Țandea Viorel, eliberat de U.V. Vasile Goldiș Arad. Îl declar nul. (30230)

Pierdut certificat de înmatriculare J02/1766/1991, eliberat de CCI Arad, pentru Cooperativa de Consum Archiș. Îl declar nul. (4224449)

Pierdut carnet de sănătate, pe numele Drida Maria, eliberat de medic familie dr. Merea Mircea. Îl declar nul. (4724459)

✝ DECESE ✝

Cu adâncă durere în suflet anunțăm încetarea din viață, după o lungă suferință, a celui ce a fost tată, bunic și străbunic,

TOMUȚA
IOAN
(MĂNUȚ),

din SINTEA MICĂ. Înmormântarea va avea loc duminică, 8 decembrie 2002, ora 13, în localitatea CINTEI, de la nr. 150. Dumnezeu să-l odihnească în pace! Fiul AUREL TOMUȚA și nepoata ROZALIA MARTIN cu familia.

Cu adâncă durere în suflet, anunțăm încetarea din viață, a celui care a fost

MIRESCU
GRIGORE,

în vârstă de 80 ani. Înmormântarea va avea loc azi, 7 decembrie 2002, în județul Dolj. Vei rămâne veșnic în amintirea noastră! Fiul MARIAN MIRESCU împreună cu soția ANIȘOARA, copiii și nepoții.

(Continuare în pagina 11)

(Urmare din pagina 10)

Cu inimile zdrobite de durere, anunțăm decesul fulgerător al celui care a fost un OM DEOSEBIT,

VICTOR CIOBANU,

la vârsta de 69 de ani, după o scurtă suferință. Înmormântarea va avea loc duminică, 8 decembrie 2002, la ora 15.30, de la Capela Cimitirului Eternitatea. Te iubim și vei rămâne veșnic în sufletele noastre. Soția LIA, fiul RAREȘ, nepotul SEBASTIAN, nora DANIELA și DOREL.

Cu durere în suflet anunțăm încetarea din viață a celui ce a fost soț, tată, bunic,

BUDUREAN IOAN.

Înmormântarea va avea loc duminică, 8 decembrie 2002, ora 13, de la Capela Cimitirului Eternitatea. Familia îndoliată.

Cu mare durere ne despărțim de iubitul nostru

Ec. CĂPITAN PASCU,

soț, tată, frate, cumnat și unchi, un om deosebit și un prieten sincer. Înhumarea va avea loc duminică, 8 decembrie - în ziua când alături de cei dragi ar fi aniversat 61 ani -, ora 14, Micalaca, str. Renașterii nr. 73. Soția RODICA, fiica DĂNOIU DANA cu soțul, fratele GHEORGHE cu soția și mama TORNEA IULIANA. Dumnezeu să-l ierte și să-l odihnească.

Cu adâncă durere anunțăm încetarea din viață, la numai 35 ani, a iubitei noastre fiice și surori,

VICTORIȚA MERCEA.

Înmormântarea va avea loc duminică, 8 decembrie 2002, ora 14, de la domiciliu, la Cimitirul Grădiște. Familia îndoliată.

† SERVICII FUNERARE †

ÎN MEMORIAM "KUKI"

Servicii Funerare Complete

Str. M Eminescu Nr.4
ÎN CURTE
Tel:211.929 - 0723.343.964
Magazin deschis la orice oră

OFERĂ:
SICRIE 10 modele de la 600.000 - 2.800.000
SICRIE LUX 6 modele de la 3.600.000-10.500.000
SICRIE import 70.000.000 lei
Mânere, șuruburi accesorii
LENJERIE 7 modele de la 350.000 - 1.400.000
GRATUIT ! ! ! !
Transportul sicriului la domiciliu
ÎMBĂLSĂMATUL
Plata în Rate ! ! !
Transport Intern și Internațional

RO STYL COMPANY

SERVICII FUNERARE COMPLETE

PRODUCĂTOR SICRIE

ARAD, STR. M. EMINESCU 22, TELEFON 214.422

Magazin deschis și noaptea

OFERIM
- SICRIE 10 MODELE DE LA 800.000 LA 3.600.000
- SICRIE LUX 4 MODELE DE LA 4.500.000 LA 20.000.000
- LENJERIE DECES 6 MODELE DE LA 300.000 la 2.000.000
- CRUCE, LUMÂNĂRI, PROSOAPE, BATISTE, MÂNERE și ȘURUBURI SICRIU

OFERTĂ SICRIU FAG CRUCE RESPETE 1.500.000

APELÂND LA SERVICII: ÎMBRĂCAT, FORMOLIZAT ȘI TRANSPORT BENEFICIAȚI DE 15% REDUCERE
LA SICRIU ȘI TRANSPORTUL LA DOMICILIU GRATUIT
▼PLATA ȘI DUPĂ ÎNCASAREA AJUTORULUI DE ÎNMORMÂNTARE.

PĂREREA DVS. CONTEAZĂ!

TELEFON 094.690.121

† CONDOLEANȚE †

Suntem alături de familiile TOMUȚA și MARTIN în marea durere pricinuită de decesul celui care a fost

TOMUȚA IOAN.

Familia SABO. (30368)

Familia JURA regretă dispariția celui mai bun prieten

MORAR NICOLAIE (GĂIȚĂ)

și transmite sincere condoleanțe familiei. Adio, LAIE!

Împărtășesc durerea familiei GANCEA pricinuită de decesul celei care a fost bunică iubitoare,

TRIF TREJA

din LAZURI. Odihnească-se în pace! Rodica din Arad. (30337)

Actualii și foștii colegi din SC ZAHĂR SA Arad, sunt alături de familia MIRESCU la durerea pricinuită de moartea tatălui

MIRESCU GRIGORE.

Sincere condoleanțe! (f,2734817)

Conducerea SC ZAHĂR SA Arad, transmite sincere condoleanțe domnului MIRESCU MARIAN la decesul tatălui său și împărtășește durerea întregii familii. (f, 2734817)

Suntem alături de prietenii noștri, familia CIOBANU, în durerea pricinuită de trecerea în veșnicie a celui ce a fost

VICTOR CIOBANU.

Dumnezeu să-l odihnească! Familia Sferdianu. (30339)

Suntem alături de colega noastră GUIA FLORICA în greaua încercare pricinuită de decesul tatălui,

LUP TEODOR

și transmitem sincere condoleanțe. Dumnezeu să-l odihnească! Colegii de la Școala generală MĂDERAT. (1850225)

Suntem alături de familia CIOBANU RAREȘ și DANA în marea durere pricinuită de pierderea tatălui

CIOBANU VICTOR.

Familia DORU și LILIANA BOC. (30341)

Colectivul ARCOMMAT GRUP transmite sincere condoleanțe și este sufletește alături de doamna MARIA CIOBANU în momentul de grea încercare pricinuit de pierderea fulgerătoare a celui ce a fost un soț deosebit,

ec. VICTOR CIOBANU.

Dumnezeu să-l odihnească în pace! (30349)

Suntem alături de familia RAREȘ și DANA CIOBANU, în momentele de grea încercare pricinuite de pierderea celui ce a fost un om și un tată deosebit, de înaltă ținută morală,

ec. VICTOR CIOBANU.

Sincere condoleanțe și Dumnezeu să-l odihnească în pace! Colegii de la ARCOMMAT GRUP. (30349)

Dragii noștri RAREȘ și DANA, scumpă doamnă LIA, suntem alături de voi, cu tot sufletul, în greaua încercare prin care treceți. Îl regretăm nespus, pe omul deosebit,

VICTOR CIOBANU,

care a fost pentru noi, un exemplu de dăruire în muncă și un model de tată, soț și bunic. Știm că acolo sus, veghează asupra voastră și o va face mereu. Nu-l vom uita niciodată! Primiți sincerele noastre condoleanțe! Dumnezeu să-l odihnească! Adriana și Silviu Gandila. (30349)

Un ultim omagiu celui care a fost un viu exemplu de dăruire celor din jur,

VICTOR CIOBANU.

Sincere condoleanțe familiei RAREȘ și DANIELA CIOBANU, doamnei MARIA CIOBANU, greu încercați de pierderea tatălui, soțului și bunicului drag. Dumnezeu să-l odihnească în pace! Familia Parvu Aurel și Georgeta. (30349)

Suntem alături de domnul CIOBANU IUSTIN și fiica DIANA, la marea durere pricinuită de decesul soției și mamei

ing. CIOBANU FLORICA.

Dumnezeu s-o odihnească în pace! Vecini și prieteni, familia BUDA. (30351)

Regret plecarea în eternitate a prietenei dragi,

ing. ICA CIOBANU.

Sincere condoleanțe lui IUSTIN și DIANA. Titi. (30353)

Suntem alături de familia CIOBANU în marea durere pricinuită de pierderea celui care a fost

VICTOR CIOBANU.

Dumnezeu să-l odihnească în pace! Familia BEGHER. (30361)

Suntem alături de familia greu încercată prin pierderea celui care a fost

economist CIOBANU VICTOR.

Dumnezeu să-l odihnească în pace! Familia MLADIN GHEORGHE. (30360)

Un ultim omagiu prietenului și vecinului nostru

BUDUREANU IOAN.

Familia ZUGRAVU. (30362)

Suntem alături de nașii noștri, familia MIRESCU MARIAN la decesul tatălui. Sincere condoleanțe. Finii, familia DUMA CORNEL și DORINA. (30369)

Sincere condoleanțe prietenului nostru MIRESCU MARIAN pentru decesul tatălui său, din partea familiilor PĂCURARIU și DUMA. (30369)

Mulțumim cadrelor medicale din spital, firmei „KUKI" pentru calitatea serviciilor oferite, rudelor, nașilor, locatarilor de la bloc I 9 pentru ajutorul acordat, prietenilor, colegilor care au fost alături de noi în greaua încercare pentru a-l conduce pe ultimul drum pe

SAS PETRU.

Soția RUJIȚA și fiica CARMEN-ADELA. (4724283)

Am rămas singur! Iubitul meu frate,

Ec. PASCU CĂPITAN

s-a despărțit brusc de cei dragi pe care i-a iubit și care l-au iubit, fără să mai spună un ultim cuvânt. Durerea noastră este mare, golul rămas în suflet nu-l poate înlocui nimeni și nimic. De ziua ta, 8 decembrie, când ai fi aniversat 61 de ani, noi îți plângem deasupra mormântului. Jale mare! Nu te vom uita, cât trăim! Adio, adio, adio! Dumnezeu să te așeze în lumea celor drepți! Al tău frate, prof. GHEORGHE I. CĂPITAN și soția. (30372)

Suntem alături de familia MERCEA greu încercată de pierderea fiicei

VICTORIȚA MERCEA.

Dumnezeu să o odihnească. Familiile COȘARBĂ și NICULAE. (30373)

Sincere condoleanțe familiei îndoliate MERCEA, greu încercată de pierderea fiicei

VICTORIȚA MERCEA.

Dumnezeu să o aibă în pază. Familiile BARZ, ARDELEAN și CILIBIA. (30373)

† COMEMORĂRI †

Timpul se scurge nemilos dar amintirea bunei noastre

MOHACI FLORICA,

mamă, bunică și soacră, rămâne veșnic vie în inimile noastre. Parastasul de 6 săptămâni va avea loc duminică, 8 decembrie, la Biserica Ortodoxă din Micălaca Veche. Familia dr. Petrilă. (30064)

MITICĂ,

de cinci ani, numai Dumnezeu știe durerea din sufletele noastre! Nu te vom uita niciodată! Familia. (30178)

Azi, 7 decembrie, se împlinesc 2 ani de dor și lacrimi de când a plecat din mijlocul celor dragi, cea mai iubită fiică, soție, mamă, soră și cumnată

MAIA - MARIA BĂLAȘ,

născută MUNTEAN. Nimeni și nimic nu va putea înlocui vreodată iubirea și afecțiunea fără margini cu care ne-a înconjurat. Familiile MUNTEAN, BĂLAȘ - POPESCU. (30245)

„Mai sus de stele și de nori/E veșnicia tuturor/ Acolo este veșnic Rai/ Când sufletul de-aici ți-l dai/De-acasă tu când ai plecat/Rămas bun nu ți-ai luat/N-ai știut că cruda moarte/Te va despărți de toate". Păstrându-i vie amintirea, îl readucem pentru o clipă în gândul celor care l-au cunoscut, iubit și prețuit pe omul care a fost cel mai minunat soț și tătic de pe pământ,

FLORIN POPA,

azi când se împlinește un an de la dureroasa despărțire. În veci nemângâiați: soția Veronica, copiii Patricia și Casian, mamă Ică și socrii. Dumnezeu să-l odihnească în pace! Nu te vom uita niciodată! Familia și prietenii. (4724274)

CHEPEȚAN CRISTIAN COSMIN

Au trecut 5 ani de când ne mistuie dorul de tine. Nimic din ce a fost nu mai este. Dar oricât timp ar trece, nu vom putea uita chipul tău iubit, nici dragostea cu care ne-ai înconjurat, atât cât ai fost printre noi. Zi de zi, CRISTI iubit, te purtăm în gândurile și inimile noastre, încercând că ne alinăm suferința. Mami, tati și bunicii. (30315)

De departe, suntem alături de voi, ICA și GHEORGHE și ne e tare dor de

CRISTI

și de voi toți. Dumnezeu să vă mângâie și să vă întărească. Cristina, Ange, Nelu. (30334)

Se împlinesc 2 ani de la marea pierdere suferită de întreaga familie, prin trecerea în neființă a celui ce a fost mult iubit soț, tată și bunic

EMIL BULBESCU.

Dumnezeu să te odihnească în pace! Familia. (4724277)

„Când în grădina Lui, El te-a chemat/ Dumnezeu nu ne-a-ntrebat/ Ne-a pus la o-ncercare grea/Doar suferință ai lăsat în urma ta/De 6 luni noi plângem după tine/Și ne rugăm să-ți fie numai bine/Privește-ne de sus, tăticul meu/Căci te-am iubit și te-om iubi mereu"

RUSU VASILE.

Dumnezeu să te ierte și să te odihnească în pace! Soția MARIA, fiica ADINA, ginerele DORIN, nepotul BOGDAN. (4724034)

Amintim împlinirea a 6 luni de la plecarea în eternitate, draga noastră mamă

ZAHARIE ANA

(NUȘCA - MÂNDRA) din CURTICI. Timpul scurs n-a luat cu el durerea noastră. Dumnezeu să o odihnească în pace! Fiica Iuliana și fiul Vasile cu familia. (30327)

Azi, 7 decembrie, se împlinește un an de durere sufletească pentru dragul nostru soț, tată, socru și bunic

FĂT PĂTRU.

Te plâng în veci, ai tăi copii: Tatiana, Viorel, Rodica și Mihai și nepoții Alexandra, Alexandru, Mădălina și Adelina. (1856284)

Cu nemărginită durere, anunțăm că, în 7 decembrie se împlinește un an de la despărțirea de cel care a fost dragul nostru soț, tată și bunic

ANGHELUȘ IOAN.

Vei rămâne veșnic în inimile noastre! Dumnezeu să-l ierte și să-l odihnească în pace! Familiile ANGHELUȘ și GOLDIȘ. (30341)

Lacrimi, dor și un gând pios la împlinirea unui an de la trecerea în eternitate a celui ce a fost soț, tată, socru și bunic

DREGHICI MIHAI.

„Copiii mei nu plângeți/Și triști să nu mai fiți/Acolo sus în ceruri/Vom fi fericiți". Parastasul se va ține duminică, 8 decembrie la Biserica din BERECHIU. Te vom plânge mereu! Familia îndurerată. (30344)

Cu aceeași nemărginită durere anunțăm scurgerea a 6 săptămâni de la plecarea pe drumul fără de întoarcere, a celei ce a fost

FLOARE DELIMAN (OIȚA),

soție devotată, mamă iubitoare, bunică și străbunică de neprețuit, soacră fără egal. „Ai plecat din astă lume/Fără să spui un cuvânt/Ne-ai lăsat durere-n suflet/Cât vom trăi pe pământ/Ai ținut la tine-n suflet/Tot necazul ce-ai avut/L-ai păstrat doar pentru tine/Ca să nu superi pe nimeni". Rugăm pe bunul Dumnezeu să-ți dea odihnă veșnică! Nu te vom uita niciodată! Familia. (30345)

Triste sunt gândurile noastre la împlinirea a 8 ani de la trecerea în veșnicie a celui ce a fost soț, tată și bunic,

BOARIU GHEORGHE.

Vei rămâne veșnic în amintirea noastră. Familia. (30359)

Cu sufletele îndurerate și multă pioșenie ne aplecăm capul la mormântul bunei noastre mame, bunică și soacră,

ARMAT TENICA,

la un an de la despărțire. Veșnică recunoștință pentru dragostea și bunătatea ei. Fiica ELENA cu familia. (30365)

S.C. SATLINE S.R.L. TELEFON 251.461, 0744/507.211 SHOW ROOM ARAD, Piata Mihai Viteazul - BL. M7 - PARTER

TÂMPLĂRIE DIN ALUMINIU ȘI P.V.C.

S.C. Centrosoja Service SRL
Arad, str. Poetului nr. 105-107

CENTROSOJA

Angajează

- mecanici atelier
- mecanici agricoli
- tractoriști-rutieriști

CONDIȚII: disponibilitate la program prelungit cu retribuție substanțială.

Cei interesați sunt rugați să se prezinte la sediul firmei între orele 9,00-14,00. (2734749)

Societatea Comercială IMAR S.A. Arad
cu sediul în Arad,
Calea Aurel Vlaicu nr. 14

Angajează urgent: sculptori în lemn

Informații suplimentare pot fi obținute de la Serviciul „ORGANIZARE-PERSONAL-INFORMATICĂ" al S.C. „IMAR" S.A. Arad
telefon: 236.764; 236.765; 236.766; 236.767 - interior 241.
(1586344)

Bd. Revoluției 10
Vis a Vis de Banc Post
Tel: 270.525

CORAURA

Bd. Revoluției 37
Colț cu
Str. 30 Decembrie

DE SĂRBĂTORI MARI REDUCERI DE PREȚURI!

VÂNZĂRI ÎN RATE direct în magazin cu AVANS ZERO!

Transport gratuit până în casa ta!
(2734815)

TÂMPLĂRIE PVC CU GEAM TERMOPAN CALITATE GERMANA GEALAN Fenster-Systeme

ARAD: STR. CAIUS IACOB BL.R
FOSTUL Mag. CĂMINUL (lângă BANC POST)

Convingeți-vă! Cel mai bun! Cel mai ieftin! În rate!

TELEFOANE 0257-233.950 0722-528.185

S.C. EKR ELEKTROKONTAKT ROMANIA S.R.L.

S.C. EKR ELEKTROKONTAKT ROMANIA S.R.L. este o societate cu capital integral german, care activează ca furnizor în domeniul industriei de automobile. De 6 ani producem cu mare succes componente și cablaje electronice pentru clienții noștrii din întreaga lume.

În vederea dezvoltării activităților noastre din județul Arad, angajăm:

PONTATOARE

Cerințe:

- studii medii (preferabil economice)
- cunoștiințe operare calculator (Word, Excel)
- cunoștiințe de limba germană sau engleză
- flexibilitate, inițiativă
- capacitatea și dorința de a lucra în echipă
- domiciliul stabil în localitatea Sântana

Se oferă:

- posibilitatea de a lucra în cadrul unei companii multinaționale
- specializări în țară și străinatate
- perspective de promovare
- salarizare atractivă

Daca sunteți interesat, trimite-ți CV-ul și scrisoarea de intenție (în limba germană sau engleză) la sediul firmei:

S.C. EKR ELEKTROKONTAKT ROMANIA S.R.L.
Str. Ghiocelor nr. 6
2977 Sântana Jud. Arad
Tel: 0257-462 089
Fax: 0257-462 090
e-mail: ekr@inext.ro
În atenția D-nei Roswita Retter
Resurse Umane

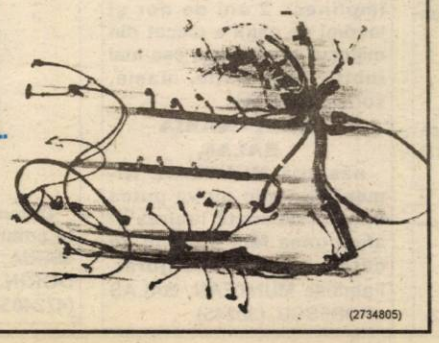

(2734805)

PRIMĂRIA ȘIRIA
anunță acționarii și locatarii fostului I.A.S. Barațca, că

în perioada 16-19 decembrie 2002, zilnic între orele 9 și 15 distribuie vinul pentru anul 2002, după cum urmează:

- pentru zona Mâsca spre Pâncota, la depozitul VINALCOOL PÂNCOTA (lângă depozitul PECO) - distribuitor dl. Paven Ilarie, telefon 0745.615606;
- pentru zona Mâsca spre Măderat, la sediul Fermei Viticole Mâsca - distribuitor dl. Brici Mihai, telefon 0745.308304;
- pentru zona Galșa - Șiria, la Primăria Șiria - distribuitor dl. Rusu Pascu.

Informații suplimentare la Primăria Șiria, telefon 531101, persoană de contact d-na ing. Iancu Irina, zilnic între orele 8-16. (1586345)

SC ARTERM SA
anunță consumatorii că CASERIILE SOCIETĂȚII NOASTRE
de la sediu din
str. Unirii nr. 19,
Micălaca bl. 547
A. Vlaicu bl. 8
VOR FI DESCHISE
după următorul program:
în zilele de marți 24.12.2002, vineri 27.12.2002 și luni 30.12.02 de la 8,00-13,00.
iar
sâmbăta 07.12.2002 și 14.12.2002 vor fi închise.

CONDUCEREA
(2734818)

UN GRUP CARE SPARGE TIPARELE

CCW ROMANIA
Web CTS

LICHIDARE SHOWROOM PHILIPS WIEN

26 MODELE DE MONITOARE PHILIPS CRT ȘI LCD, CU DIAGONALE ÎNTRE 15 ȘI 21 INCH

REDUCERI DE PREȚ 30-50 % !!!

PC-uri în diferite configurații
Accesorii GSM
Tocmai am reînnoit lista de produse a ofertei speciale de lichidare de stocuri

CCW Romania SRL: Arad, P-ta Spitalului bl.2A parter Tel. 0257-255900
WEB Computers:Arad, P-ta Spitalului bl. 3B parter Tel. 0257-270728
CTS:Arad, P-ta Spitalului bl.2A parter Tel. 0257-257071 (1586338)

BANCA "TRANSILVANIA" S.A.
SUCURSALA ARAD,
Str. Unirii nr. 5-7,
Tel. 057/283.122
Campania VISA BUSINESS FRANCO de comisioane

ADEVĂRUL
Cotidian independent Arad
Anul XIV, nr. 3783
Luni, 9 decembrie 2002 • 20 pagini • 5000 lei • e-mail: adevarul@arad.ro; adv.pub@arad.ro
BRAT Publicație auditată în semestrul II 2000
Tiraj mediu zilnic vândut: 33.205

WEST BANK S.A.
ARAD, B-dul Revoluției nr. 88
TELEFON: 284.888; FAX: 285.202
WESTERN UNION TRANSFER DE BANI ®
Cel mai rapid mod de a primi bani din toată lumea

Contractul CLM cu Centurymarc

O AFACERE CU IZ DE ÎNȘELĂTORIE

Printr-o adresă sosită la redacție, Prefectura Arad ne informează că în vederea continuării lucrărilor de investiții la Grupul II de la CET, de la bugetul de stat au fost acordate transferuri în valoare de 150 miliarde lei.

Fără a fi comentată în vreun fel sau interpretată, această știre a apărut în ziarul nostru de sâmbătă (7 decembrie a.c.) fără să stârnească un interes deosebit. Știind însă, că potrivit îndelung discutatului contract dintre CLM Arad și firma americană Centurymarc, investitorul de peste ocean se angajează să realizeze la CET *„... o investiție având valoarea în jur de 200.000.000 USD...”* - am citat exact din documentul cu pricina - ne întrebăm cu nedumerire de ce trebuie să intervină statul român pentru finanțarea unui proiect contractat de o firmă străină? Pentru a desluși taina acestui transfer bugetar (în valoare de 150 miliarde lei) în scopul continuării lucrărilor de investiții la așa numitul Grup II de la CET, am luat din nou la citit contractul cu americanii pentru a înțelege de ce nu vin dânșii cu fondurile bănești necesare, așa cum ne-a asigurat, gesticulând teatral, primarul Dorel Popa într-o ședință CLM destinată acestei afaceri. Cititorii își amintesc sper, de hârtia fluturată energic deasupra capului de dl. primar în timp ce asigura verbal asistența că acolo, în fițuica respectivă, ar fi bani pentru CET. Nu știu dacă lumea l-a crezut sau nu, dar acei bani nu au mai ajuns niciodată la destinație. Dar să nu ne îndepărtăm de subiect și să revenim la contractul dintre CLM și Centurymarc în care scrie negru pe alb că firma americană se angajează, printre altele, să finalizeze lucrările de investiție la Centrala Electrică de 50 MW, realizată în prezent în proporție de șaizeci de procente (60%) și cunoscută sub denumirea de Grupul II. Același contract mai prevede și termenul în care partea americană se angajează să demareze lucrările de construcție la acest obiectiv, respectiv șaizeci (60) de zile de la semnarea acestuia. Acest termen a expirat pe la sfârșitul lunii septembrie a.c. dar americanii nu s-au apucat de lucru, în ciuda asigurărilor zgomotoase date de vajnicul primar al Aradului.

ȘTEFAN TABUIA

(Continuare în pagina 5)

Premieră sportivă în Arad

UNSPREZECE ȚĂRI S-AU ÎNTRECUT ÎN CADRUL JOCURILOR INTERMINISTERIALE

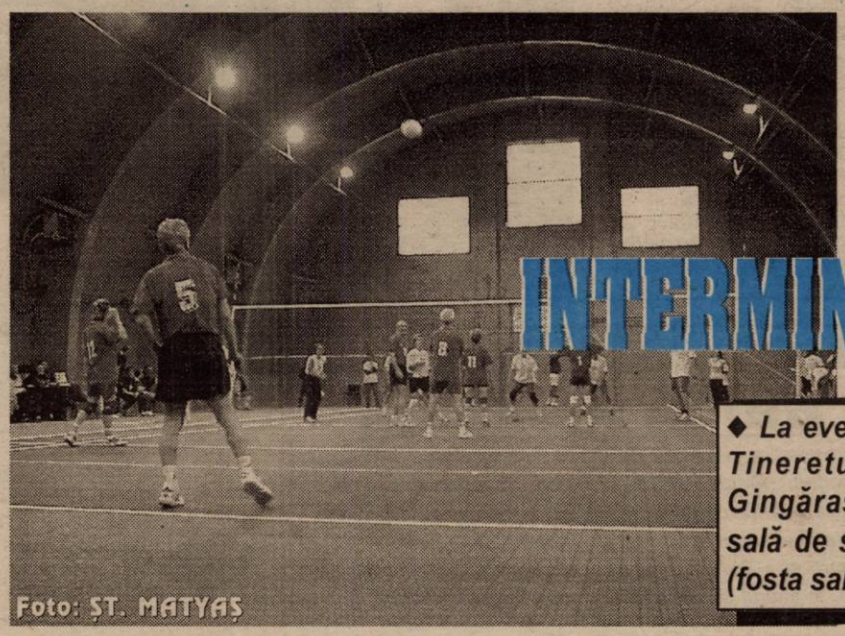

Foto: ȘT. MATYAȘ

◆ *La eveniment a participat ministrul Tineretului și Sportului, Georgiu Gingăraș care a inaugurat o sală de sport multifuncțională (fosta sală a Fabricii de zahăr)*

Pag. 10

ADRIAN NĂSTASE VA PIERDE BĂTĂLIA...

● *Corupția și sărăcia - două poveri care gârbovesc statura premierului Năstase* ● *Alegerile anticipate - o afacere ratată*

Cunoscutul analist politic **ION CRISTOIU** *comentează în exclusivitate pentru cititorii ziarului „Adevărul” evenimentele săptămânii.*

Pag. 5

PARBRIZE
Geamuri laterale și lunete
pentru
Autoturisme
Autocamioane
Autocare
Tractoare
Tripon&Tripon Impex
Arad, Dîmboviței 30
Tel. 247.844 Tel/Fax 274.461

„GARDA FINANCIARĂ DIN ROMÂNIA VA AVEA ATRIBUȚII SPORITE”

susține Eugen Deliman, comisarul șef adjunct al Gărzii Financiare Arad

Pag. 3

Citiți în ziarul de mâine

◆ **LA PRIMĂRIE SE FACE ADMINISTRAȚIE, NU POLITICĂ! - *declară Emanoil Voicu, viceprimarul Aradului***

◆ **SCRISOARE DESCHISĂ ADRESATĂ PRIMARULUI DOREL POPA DE UN GRUP DE CREDINCIOȘI BAPTIȘTI**

Florăria IZA
Tel: 287.821 257.270
Vinde
BRAZI NATURALI cal. I
pentru
Sărbătorile de iarnă

Cumpără-i fiului tău o acțiune la UTA!
Arată-i că-ți pasă de echipa ta de suflet: UTA!
Te așteptăm zilnic la sediul clubului între orele 11 - 14, tel. 289.204.
Partenerii UTA: OMNIASIG, WEST BANK, ROWO, ROMTRANS, METAL COMP, ERIKA INVEST, LACKNER & SCHWARZ, HELVETICA MILK, AGRIROM, PLETL, ERREA, IMAR, GENERAL BETON, INSTAL GROUP, MR FAB, FERONERIA

Pag. 5

Avându-l pe deputatul Nicu Cojocaru prim-vicepreședinte

LIA ARDELEAN ȘI-A PĂSTRAT FUNCȚIA DE PREȘEDINTE AL UMANIȘTILOR ARĂDENI

S.C. RESCO S.A. vinde
spații comerciale
Informații tel.
0744-788.105
0744-709.051

ÎNCHIRIEZ SPAȚII PRODUCȚIE
500 m², 1000 m², 1500 m² – cu toate utilitățile
TELEFOANE
272.812, 0721.269.706

Calendar

◆ Astăzi, Soarele răsare la ora 7 și 38 minute și apune la ora 16 și 36 de minute.

◆ Au trecut 342 de zile din acest an. Au mai rămas 23 de zile până în anul 2003.

◆ **Praznicul zilei: Biserica ortodoxă:** Cuv. Patapie și Sofronie, Ep. Ciprului; **Biserica greco-catolică:** Cuv. Patapie.

A venit barza!

La Chișineu-Criș: Sucaciu Alina, Curelavius Sabina Ionela, Szilaghi Melinda, Pânzariu Denisa, Luca Nicolae.

CINEMATOGRAFE

Dacia: Curierul (SUA) 10; 12; 14; 16; 18

Mureșul: Vlad nemuritorul (România) 10; 12; 14; 16; 18

Arta: Garcea și oltenii (Rom.) 16; 18; 20

Sala Mică: Mașina timpului (SUA) 15,30; 18,30

Progresul: Cât reziști fără sex? (SUA) 15

Crimă de înaltă trădare (SUA) 17.

ANUNȚ

Având în vedere că în perioada 25.12.2002-06.01.2003 Ambulatoriul de specialitate nu lucrează iar Farmacia Spitalului Clinic Județean are doar program de gardă cu circuit închis, invităm pacienții diabetici să se prezinte din timp pentru ridicarea medicamentelor gratuite necesare pentru această perioadă.

Au plecat dintre noi

Muntean Maria (1919); Șuta Iuliana (1923); Lesian Petru (1953); Marian Maria (1912); Nedelcu Nicolae (1938); Lovas Carol (1941); Czernak Iosif (1925); Olteanu Alexandru (1931).

Echipa de serviciu

MONICA ARDELEAN
secretar de redacție
Bianca Felea
Dina Rujan,
Ramona Vidulescu
tehnoredactare computerizată
Radu Muntean,
Dacian Toduța
corectură

Piața auto

BATE VÂNTUL CHIAR ȘI ÎN BUZUNARELE ARĂDENILOR

Vremea răcoroasă de afară și-a pus amprenta și asupra tranzacțiilor care se desfășoară de obicei în piața auto arădeană. Deși oferta a fost extrem de largă, se pare că în buzunarele arădenilor bate vântul. Duminică nu au fost prea multe persoane care să bage bani în buzunarele comercianților zgriburiți de frig. Iată câteva mărci de autoturisme și prețurile lor:

Mașini străine: VW Golf IV (1999) - 10.700 E; Nissan Patrol (1993) - 15.000 E; Audi A6 (1998) - 15.600 $; BMW - 5500 $; VW Golf III (1992) - 5.600 $; Opel Vectra (1993) - 4.800 $; VW Passat (2000) - 14.000 $; Ford Mondeo (1995) - 6.800 $; Opel Calibra (1991) - 4.000 E; Mercedes C 180 (1995) - 1.800 E; Volvo S40 (1998) - 1.200 $; BMW 530 (2000) - 1.700 $; VW Golf IV (1999) - 9.500 $; Renault Laguna (1995) - 13.500 $; Audi A4 (1995) - 9.800 E; Peugeot 106 (1996) - 4.000 $.

Mașini autohtone: Dacia Break (1999) - 2.500 $; Dacia 1310 (1998) - 1.999 $; Dacia 1300 - 950 E; Dacia 1310 (1989) - 1.400 $; Dacia 1310 (1989) - 1000 $; Dacia 1310 (1983) - 1.100 $; Dacia Break 1310 TLX (1991) - 900 $; Dacia 1310 (1989) - 990 $; Dacia 1310 (1987) - 850 $; Dacia Break 1310 (1991) - 900 $; Dacia 1310 (1989) - 9.900 $; Dacia 1310 (1991) - 1000 $; Dacia 1310 (1995) - 1750 $; Dacia 1.300 (1992) - 1.500 $.

R. M.

Oriflame - de șapte ani în România

Restaurantul Hotelului Parc a găzduit, sâmbătă seară, o petrecere Oriflame cu ocazia împlinirii a șapte ani în țara noastră și a Sărbătorilor de iarnă, în cadrul căreia au fost premiați liderii locali. Pe această cale, Cati și Dan Pascal - directori naționali de distribuție - doresc colaboratorilor și consumatorilor Oriflame, Sărbători fericite și „La Mulți Ani".

METEO

Vremea va fi rece. Cerul va fi variabil. Vântul va sufla slab la moderat din sector estic. Dimineața se va semnala ceață în zonele joase.

Temp. max.: - 4 la -1°C.
Temp. min.: - 9 la - 6°C .

UTILITARE

PIEȚE, TÂRGURI

Astăzi este zi de piață la Curtici, Nădlac, Bocsig, Gurahonț, Moneasa, Pilu, Vladimirescu. Tot astăzi se organizează târg săptămânal la Gurahonț și Bârzava.

Mâine, marți, este zi de piață la Șebiș, Almaș, Apateu, Semlac, Sântana, Șilindia, Vârfurile.

FARMACII DE SERVICIU

■ Farmacia **REMEDIUM** Arad, B-dul Revoluției nr. 52-54. Program luni-vineri: 7,30-20,00, sâmbătă 8,00-14,00. Telefon 233195; ■ Farmacia **TEAHAFARM**, B-dul Revoluției nr. 65. Program: luni-vineri 8-21, sâmbătă 9-13. Telefon 254.587; ■ Farmacia **„OMNIAFARM"**, Calea Aurel Vlaicu, Bl. Z28, cu program zilnic de la orele 8,00-22,00. Telefon 271724; ■ Farmacia **SENSI BLU, ARAD I** B-dul Revoluției nr. 43. Program non-stop, inclusiv sâmbătă și duminică. Telefon 254.527; ■ Farmacia **SENSI BLU ARAD II** B-dul Revoluției nr. 93. Program zilnic 8-22 - inclusiv sâmbăta și duminica. Telefon 214.955; ■ Farmacia **ELPIS PHARM, Micălaca**, zona Piața Soarelui, str. Voinicilor colț cu str. Păsunii, Bl. 193, sc. A, parter. Program: luni-vineri 8-20, sâmbătă 8,30-14. Telefon 259.619; ■ Farmacia **LIBRO PHARMA non stop** Calea Aurel Vlaicu 60-68 (lângă stadionul (UTA) telefon 212.992. ■ Farmacia **LARIFARM**, Calea Aurel Vlaicu, la parterul blocului Z 24 are program de lucru zilnic, între orele 7,00 - 23,00, telefon 246622.

URGENȚE STOMATOLOGICE

Cabinetul de pe str. Crișan (în spate la Gionelli) are program non-stop. Telefon: 253794. Cabinetul din B-dul Revoluției nr. 62, ap. 6, asigură urgențe între orele 9,00-19,00. Telefon: 256.665.

Și Cabinetul Stomatologic din Calea Victoriei nr. 7 A asigură zilnic urgențe, inclusiv sâmbăta, între orele 10-15. Telefon 095.565.622.

SANITAR-VETERINARE

Dispensarul veterinar din Aradu Nou, str. Lugojului nr. 2, efectuează examen **TRICHINELOSCOPIC** la carnea de porc pentru depistarea cazurilor de **TRICHINELOZĂ**. Program: zilnic, între orele 8-18, sâmbăta și duminica de la 8 la 12. Telefon 287.298. (1586257)

ÎNTRERUPERI DE CURENT

(9-15): Zona III Micălaca Bl. 109-116, 129-143, 146, 164. Punctul termic 1 M; **(8-11)**: Str. Plopilor - Depozitul de metalo chimice; **(12-15)**: Brigada II Agrosem Ceala - Str. Faurilor; **8-12:** Zona III Micălaca 189, 190, 191, 199, 200, 241, 242; **11-15:** Zona III Micălaca Bl. 501, 502, 528, 530, 531, 532, 533, 534, 535, 536, 537, 538.

ADMINISTRAȚIA FINANCIARĂ

Administrația Financiară a municipiului Arad: Asistență contribuabili (impozitul pe venitul global) - telefon 280633, 280733, int. 199 între orele 8,00-12,00. Informații suplimentare la www.finantearad.ro

TELEFON DE URGENȚĂ LA POLIȚIE: 955

Noul număr de centrală telefonică ale I. J. P. (Inspectoratul Județean de Poliție) Arad: 207.100

HOROSCOP

Luni, 9 decembrie 2002

Berbec (21.03-20.04). Nu ați dat importanță sfaturilor pe care vi le-au dat prietenii și acum trebuie să faceți față unor situații neplăcute.

Taur (21.04-20.05). Nu permiteți nimănui să profite de pe urma realizărilor dvs. Puteți dovedi și chiar trebuie să faceți acest lucru.

Gemeni (21.05-20.06). În ultima perioadă vă reușesc multe lucruri pe care până acum le-ați considerat irealizabile.

Racul (21.06.-22.07). Reprosurile care vi se fac sunt întemeiate. Dacă veți face în continuare pe atoștiutorul, nu veți reuși să avansați.

Leul (23.07-22.08). Nu vă lăsați provocat de o persoană care vă critică folosindu-se de argumente nefondate. Stăpâniți-vă furia și păstrați-vă calmul.

Fecioara (23.08-22.09). Dedicați-vă timpul liber unor munci creatoare. S-ar putea să vă dați seama că sunteți foarte dotat și că ar merita posibilitatea de a vă reprofila.

Balanța (23.09-22.10). Dacă în relația afectivă apare un mic conflict, străduiți-vă să nu priviți problema numai din punctul dvs. de vedere.

Scorpion (23.10-21.11). Ați reușit să vă rezolvați atât problemele familiale, cât și cele profesionale. De aceea sunteți admirat de toți prietenii pentru dinamismul de care dați dovadă.

Săgetător (22.11-21.12). O persoană intrigantă va încerca să vă convingă că intențiile sale sunt bune. Folosiți-vă informațiile primite dintr-o sursă demnă de încredere pentru a vă exprima deschis gândurile.

Capricorn (22.12-19.01). V-ați hotărât să îmbinați utilul cu plăcutul și să vă ajutați partenerul în diferite munci. Îi veți face o mare bucurie.

Vărsător (20.01-20.02). Aveți nevoie de mai multă liniște pe care nu o veți găsi decât departe de agitația zilnică. Plecați într-un concediu pentru câteva zile.

Pești (21.02-20.03). Este foarte important să nu vă pierdeți răbdarea dacă vreți să duceți la bun sfârșit dificila muncă pe care ați început-o.

Singurul magazin
MOCHETA
Arad, Piața Gării
Telefon 235.221
Mari REDUCERI DE PREȚURI
MONTAJ LA STANDARDE EUROPENE

HEMOROIZI
Cabinet privat Dr. ONIȚA
Consultații și tratament proctologic complet
Semne de alarmă:
➢ exteriorizarea hemoroizilor
➢ sângerarea
➢ durerea
➢ mâncărimea anală
Tratamentul:
➢ Nu necesită internare, anestezie și nici operație în 90% din cazuri
➢ Rezultate foarte bune
➢ Tarife reduse
ARAD TIMIȘOARA
Tel. 0744.869.191 (9877656)

Business Jet România
Bulevardul Revoluției 66B
Tel/fax: 284.010,228.227
E-mail: businessjet@inext.ro
• Bilete avion • Turism • Transport • Asigurari
BILETE DE AVION LA CELE MAI MICI PREȚURI
Emitere pe loc • Plecare din: Arad, Timisoara, Budapesta
OFERTE TURISTICE UNICE
Weekend Viena: Hotel4*, mic dejun, autocar 4*, 147 €
Revelion: Austria, Franta, Italia, Romania, Ungaria
Revelion Exotic: Bali, Egipt, Hawaii, Mauritius, Republica Dominicana, Tenerife, Thailanda, Tunisia
Schi: Austria, Franta, Italia, Romania, Slovacia, Slovenia
(c. 636)

Lansări de carte

În holul Teatrului de Stat Arad va avea loc marți, 10 decembrie a.c., orele 16,30 lansarea volumului de versuri, apărut la Editura „Viața arădeană" - **„Petala de vis"** de Alexandru Tiulea.

◆◆◆

„Noi ca Noica" - cuvânt înainte, explicații și texte selectate de **Claudiu Șiantu** - în volumul apărut la Editura Fundației „Ioan Slavici" la „15 ani de la moartea Filosofului" - se va lansa miercuri, 11 decembrie a.c., orele 16,30, în foaierul Teatrului de Stat Arad.

S.C. „Adevărul" SRL nu-și asumă responsabilitatea pentru conținutul articolelor publicate, aceasta revenind în exclusivitate autorilor.

Cursul valutar*

– VALORI ÎNREGISTRATE LA SFÂRȘITUL SĂPTĂMÂNII TRECUTE

Denumirea valutei	BNR	BCR		BRD		Banca Transilvania		Banca Românească		Bursa neagră	
		C	V	C	V	C	V	C	V	C	V
Euro	33740	33510	33937	33543	33972	33450	33860	33136	33975	33000	33400
Dolar S.U.A.	33711	33550	33775	33500	33725	33450	33790	33485	33800	33300	33600
Forint	143	135	147	135	147	138	145	-	-	134	143

RED CHILI

Vinuri Princiare de pe Dealurile Tohani

Luna cadourilor

Vreți să gustați o picătură din Rai? Avem Rai de Murfatlar

Magazinul RED CHILI din Arad zona Podgoria (lângă Miki) vă oferă cele mai rafinate băuturi la prețuri de producător

Până la intrarea în Uniunea Europeană

„GARDA FINANCIARĂ DIN ROMÂNIA VA AVEA ATRIBUȚII SPORITE"

☛ susține Eugen Deliman, comisarul șef adjunct al Gărzii Financiare Arad

– D-le Deliman, v-ați întors recent de la un curs de pregătire, desfășurat pe parcursul unei săptămâni, în Grecia. Despre ce fel de pregătire a fost vorba?

– Cursul de pregătire a fost organizat de către Asociația TAIX din Grecia în colaborare cu Comunitatea Europeană și s-a adresat în primul rând țărilor din estul Europei, care se pregătesc să adere la Uniunea Europeană. L-am însoțit la Athena pe **Eugeniu Neculae Plăiașu**, comisarul general al Gărzii Financiare din România. Scopul acestei documentări a fost familiarizarea reprezentanților din țările candidate cu modul de lucru și organizare al serviciilor de control din Grecia, sistem la care va trebui să ne aliniem și noi până în 2007.

– Cum a decurs instructajul?

– Seminariile s-au desfășurat diferit pentru fiecare țară participantă, având în vedere realitățile din teritoriu. Partea teoretică a constat în discutarea aspectelor legate de legislația economică din țările membre U.E. și modalitățile de armonizare a legislației românești în domeniu, cu cea europeană. Pe urmă, am participat la controale alături de Serviciul de Combatere a Criminalității Economice din Grecia (S.D.O.E.).

– Cu ce aspecte infracționale se confruntă comisarii din Grecia?

– Surprinzător, poate, dar au exact aceleași probleme ca și noi: contrabandă cu țigări, alcool și combustibil, doar că la scară mult mai mare. Spre exemplu, în anul 2000 grecii au confiscat țigări de contrabandă în valoare de 50 de milioane de Euro, alcool contrafăcut de peste 25 de milioane de Euro și **droguri**, aici intervine noutatea, de 30 de milioane de Euro. Domeniile lor de activitate diferă însă foarte mult de ale noastre. Au mult mai multe atribuții.

– Care ar fi acestea?

– Comisarii greci se ocupă inclusiv de combaterea traficului cu armament, droguri, spălărea banilor, sustragerea de la plata taxelor și impozitelor, nerespectarea legislației muncii, infracțiuni de mediu etc. La ei, poliția economică nu se ocupă decât de urmărirea persoanelor fizice. De asemenea, controlul vamal pe șosele care se face la noi de către o instituție distinctă, este tot de competența gărzii financiare.

– Știm că toate filialele din țară ale Gărzii Financiare suferă din cauza dotării destul de precare, mai ales la capitolul mijloace de transport, unele mașini având vechime chiar de zece ani. Care este situația în Grecia?

– Deși este un serviciu relativ nou care funcționează în această formulă de doar cinci ani, dotările se ridică la cele mai înalte standarde. Comisarii au la dispoziție mașini speciale, dotate inclusiv cu antenă satelit, calculatoare, bază de date, elicoptere, vapoare, detectoare de radioactivitate, de armament și de droguri, mașini de teren, microbuze etc. Trebuie să menționez neapărat că în Grecia, comisarii au dreptul să asculte convorbiri telefonice, să interogheze sau să aresteze preventiv eventualii infractori, până la încheierea cercetărilor.

– Când va începe transformarea serviciului similar din România?

– Cât de curând va apărea o nouă lege în care se vor regăsi, la început, o parte dintre normele care reglementează organizarea și funcționarea serviciului de control în Uniunea Europeană. Probabil se va înființa o instituție care va aduna toate atribuțiunile menționate mai sus. Combaterea criminalității fiscale nu se va mai face pe felii, împărțite între diverse instituții.

– Se va cristaliza acest serviciu în jurul Gărzilor Financiare?

– Dacă se merge pe modelul european, probabil că în jurul nostru se va forma acest serviciu special cu competențe mult mai mari. Deocamdată însă nu este nimic sigur. Așteptăm apariția noii legislații care va prevedea restructurarea.

– Ce aspect din activitatea S.D.O.E v-a impresionat cel mai mult?

– În mare parte cunoșteam ce se întâmplă acolo și ce înseamnă gardă financiară în alte țări mai avansate din Europa. M-a impresionat însă rapiditatea cu care garda financiară din Grecia, până acum cinci ani o instituție cu aceeași organizare ca a noastră, s-a adaptat la normele Uniunii Europene, așa cum va trebui să facem și noi până în 2007, când se prevede aderarea României la UE. Și ca o veste bună, inclusiv femeile vor putea opta pentru meseria de comisar al serviciului.

Discuție consemnată de SORINA AMBRUȘ

ATLASSIB ATLAS REISEN
LINIE INTERNATIONALĂ DE CĂLĂTORI

(2734101)

La cumpărarea pachetului *bilet + asigurare medicală*, se acordă **10% REDUCERE** din valoarea asigurărilor medicale.

Informatii si rezervări: 057 / 252727

Sancționați pentru pătrunderea într-un cămin de nefamiliști

Voichița Fechete din Bihor și **Gheorghe Boncea** din Olt au fost sancționați de către gardienii publici pentru că au pătruns în incinta căminului de nefamiliști Energomontaj fără aprobarea administrației și fără a cere voie gardienilor aflați de pază în acest obiectiv. Găsiți de gardieni în clădire și-au justificat prezența spunând că au fost la niște cunoștințe de familie.

Lăcrămioara Mihale - purtător de cuvânt la Corpul Gardienilor Publici ne-a declarat că aceștia au fost amendați, cu câte 1,6 milioane fiecare, conform legii 61 din 1991 care prevede sancționarea faptelor de încălcare a unor norme de conviețuire socială a ordinii și liniștii publice, în acest caz, încălcarea normelor legale de acces.

N. BODRAN

Bucură-te de oferta noastră!

Motorola T190 899,000 lei
Siemens A50 1,399,000 lei
Alcatel OT311 1,599,000 lei
Nokia 3310 1,999,000 lei

în plus, la conectare, primești*** de la Terra Sat cadou un fes și un fular.

OFERTA* CONNEX 6 luni** cu 50% reducere la abonament.
50% reducere la toate convorbirile naționale în rețea, în primele 3 luni de contract.
Ofertă valabilă până la 31 decembrie 2002.
Detalii in magazine.

* Pentru abonamentele cu minute incluse (Connex 100, Connex 200, Connex 400 sau Connex 800): 50% reducere la abonament în primele 3 luni de contract.
** primele 3 luni de contract și lunile a 7-a, a 12-a și a 14-a.
*** numai la abonamentele pentru telefoanele promoționale Connex.

drepturi de autor (c) 2001 Nokia Mobile Phones. Toate drepturile rezervate. © 2001 Motorola, Inc. Toate drepturile rezervate.

Prețurile conțin TVA, valabile doar pentru conectare în rețeaua Connex, în limita stocului disponibil.

Expert Center. Un magazin de nota 10

Terra Sat EXPERT CENTER

Terra Sat - Expert Center Connex: B-dul Revoluției nr. 31 tel. 0723-183030

Ideea e sa mergi la Expert Center!

(2734365)

Doi irakieni au forțat frontiera pe la Pecica

În noaptea de Sfântul Nicolae, polițiștii de frontieră de la Compartimentul Frontieră Pecica au prins doi bărbați care au luat-o peste câmp spre Ungaria.

După efectuarea cercetărilor de rigoare, polițiștii de frontieră au stabilit că au de-a face cu doi străini, mai precis cu doi irakieni, care s-au refugiat pe teritoriul țării noastre. Pentru a nu avea probleme cu autoritățile române, MOHAMMAD AMEN de 30 ani și JUMA GEASIM de 20 de ani, au solicitat statut de refugiat Oficiului Național pentru refugiați din București.

După ce s-au dumirit cum stau lucrurile prin România, irakienii și-au zis că nu-i de trai. Drept pentru care, au studiat o hartă a României și-au decis să treacă ilegal în Ungaria pe raza comunei Pecica. Zis și făcut. Au luat trenul din capitală până la Arad. Din Gară s-au îmbarcat într-un taximetru care i-a lăsat la marginea câmpului. Călătoria lor spre Occident, peste arătură a mai durat până au căzut în brațele polițiștilor de frontieră.

„Celor doi li s-a întocmit dosar penal și urmează să fie prezentați Parchetului de pe lângă Tribunalul Arad pentru săvârșirea infracțiunii de tentativă de trecere ilegală a frontierei de stat", ne-a mai informat subinspectorul **ROBERT IUDT**, purtătorul de cuvânt al Inspectoratului județean al poliției de frontieră Arad.

N. OPREAN

Precizare

În articolul de vineri, 6 decembrie, intitulat „Astra Vagoane Călători a primit temă de casă cu 443 de puncte", apărut în ziarul nostru, din cauza interpretării greșite a datelor primite de la Inspectoratul Teritorial de Muncă (ITM) Arad, s-a strecurat o regretabilă eroare. Astfel, deși ITM a constatat într-adevăr unele deficiențe în controlul pe linie de protecție a muncii, acestea n-au atras impunerea a 443 de măsuri de remediere. Neregulile enumerate în articol și planul de măsuri menționat se referă la toți agenții economici controlați.

Programul de lucru al Oficiilor Poștale în perioada Sărbătorilor

Compania Națională Poșta Română anunță că programul de lucru al subunităților poștale în perioada Sărbătorilor de iarnă este următorul:

◆ 24 decembrie - zi normală de lucru;

◆ în zilele de 25 și 26 decembrie 2002 și 1, 2 ianuarie 2003 oficiile poștale sunt închise;

◆ în zilele de 27 și 30 decembrie 2002 - program normal de lucru cu publicul;

◆ în zilele de 28 decembrie 2002 și 4 ianuarie 2003 - program normal de lucru aferent zilei de sâmbătă;

◆ în zilele de 31 decembrie 2002 și 3 ianuarie 2003 - program normal de lucru cu publicul, cu precizarea că în oficiile poștale din mediul urban programul de lucru va fi 8,00 - 14,00.

Din cauza modificărilor aduse programului normal de lucru al oficiilor poștale, Poșta Română informează că timpii de distribuție al trimiterilor poștale vor fi mai mari în anumite situații.

CLAUDIU CRISTEA RĂMÂNE ÎN ECHIPA LUI VICTOR CIORBEA

O delegație a PNȚCD Arad, condusă de către Claudiu Cristea, a participat, sâmbătă și duminică, la lucrările Comitetului Național de Conducere al PNȚCD, ce au avut loc la București. În urma reuniunii tuturor forurilor de conducere ale PNȚCD, s-a stabilit nemodificarea componenței Consiliului Permanent de Conducere (CPC), care este o structură executivă aleasă la sfârșitul lunii iulie „ca echipă" a lui Victor Ciorbea. Astfel, Claudiu Cristea, președintele organizației județene a PNȚCD Arad, rămâne în continuare membru al acestei echipe.

În altă ordine de idei, țărăniștii au adoptat o Rezoluție în care, conform celor declarate de către Claudiu Cristea, PNȚCD a decis deschiderea partidului către personalitățile vieții publice prin eliminarea unor condiții de vechime în partid. Privitor la alianțele politice ale PNȚCD, Claudiu Cristea ne-a declarat: „Nu vom participa la nici o construcție nouă creștin-democrată care, ar presupune dispariția PNȚCD".

D. ALBU

DACIA
următoarele tipuri de

AUTOTURISME:
Reducere 300 EURO
● BERLINA
● DACIA SUP. NOVA - EUROPA, CONFORT, RAPSODIE, CAMPUS, CLIMA
● BREAK - Reducere 350 EURO
și **UTILITARE benzină si diesel**
● Pick-Up 1,6 - 2 loc
● DOUBLE CAB 1,6 - 5 loc
GARANȚIE: 18 luni dar nu mai mult de 100.000 km

SE POT CUMPĂRA ÎN
▲ LEASING - pers. juridice și fizice aut. ▲ RATE-credit BRD ▲ CASH

Singurul DEALER autorizat din jud. Arad al SC AUTOMOBILE DACIA IATSA ARAD
Arad (Aradul Nou) str. Șt. cel Mare nr. 2-4 tel/fax. 278.950, tel: 287.366.
● **service** în garanție și post garanție **la automobilele DACIA**
● **comercializarea gamei complete de piese de schimb de origine DACIA** ● **montaj accesorii la cerere.** (2734525)

Birou de informații la Spitalul Județean

La Spitalul Clinic Județean funcționează de astăzi un birou de informații amenajat în holul de la intrare, prin intermediul căruia oricine poate beneficia de informații, zilnic între orele 8,00-16,00. De la lucrătorii biroului vizitatorii pot obține informații despre un pacient internat, serviciile asigurate de către ambulatoriul de specialitate, programul de lucru cu publicul la ambulatoriu, localizarea unor secții, cabinete, servicii și alte informații solicitate care pot fi puse la dispoziția publicului.

În același scop funcționează și o linie telefonică, cu numărul 257202, la care solicitanții vor primi același gen de relații.

Funcționarea unui astfel de birou este o premieră pentru unitatea arădeană, astfel că activitatea acestuia va putea fi amplificată și diversificată în funcție de solicitările ce se vor ivi pe parcurs. Conducerea spitalului face apel la înțelegere din partea publicului, până când serviciul se va roda și perfecționa.

S. AMBRUȘ

Comisia Locală Sintea Mare

pentru vânzarea spațiilor comerciale

Organizează

SELECTAREA PRIN LICITAȚIE PUBLICĂ

(organizată potrivit Legii 550/2002), a unui evaluator, **în data de 11 DECEMBRIE 2002, orele 10,00 la sediul Primăriei Sintea Mare.**

(Ag. Ch. Criș)

Guvernul a modificat Legea imobilelor naționalizate

Legea 10/2001 a imobilelor naționalizate și Legea 501/2002 de aprobare a Ordonanței privind retrocedarea unor bunuri imobiliare care au aparținut cultelor religioase au fost modificate printr-o ordonanță de urgență, adoptată la ultima ședință de Guvern, pentru a rezolva problemele legate de aplicarea celor două acte normative, informează Ministerul Administrației Publice, printr-un comunicat remis, sîmbătă, agenției MEDIAFAX. Prima modificare a Legii nr.10/2001 are menirea de a stabili, într-o manieră mai clară, categoriile de persoane îndreptățite să beneficieze de prevederile acestei legi. S-a pornit de la semnalarea faptului că ministerele sau celelalte instituții publice ale statului sau ale unităților administrativ-teritoriale, organizate ca persoane juridice, nu făceau parte din categoria persoanelor juridice îndreptățite la restituire potrivit Legii nr.10/2001. Cea de-a doua modificare vizează conservarea drepturilor, conferite de lege, persoanelor îndreptățite la titluri de proprietate nominală sau acțiuni acordate în temeiul legii. Un alt aspect reglementat prin aceste modificări este legat de stabilirea concretă a modului de calcul a sumelor pe care persoanele îndreptățite trebuie să le restituie pentru a putea beneficia de reparațiile prevăzute de Legea nr.10/2001. Ordonanța de urgență prevede și unele măsuri concrete menite să accelereze procesul de restituire demarat în temeiul celor două acte normative. Potrivit comunicatului, se are în vedere stabilirea și publicarea coeficientului de actualizare introdus prin modificarea propusă, soluționarea cazului în care persoanele îndreptățite sînt cetățeni străini și apatrizi, prelungirea cu un ultim termen (de 30 de zile) a datei pînă la care puteau fi depuse actele doveditoare, în baza Legii nr.10/2001. De asemenea, a fost prelungit, tot cu 30 de zile, și termenul de depunere a cererilor de retrocedare în cazul imobilelor care au aparținut cultelor religioase. S-au reglementat cazurile în care imobilele aparținînd cultelor religioase au fost înstrăinate, legal, după data de 22 decembrie 1989, prin conexarea cu soluțiile și principiile consacrate de Legea nr.10/2001 . Ordonanța de Urgență conține și abilitarea expresă a Guvernului de a emite norme metodologice pentru aplicarea unitară a Legii nr.10/2001.

Loto „6/49"
8, 2, 5, 14, 10, 25
Noroc
6258076

LUNI, 9 DECEMBRIE 2002

TVR 1
7,00 Jurnal
7,10 Bună dimineața, România!
10,00 Surprize, surprize ... - rel.
10,55 Avanpremieră
11,00 Surprize, surprize ... - rel.
11,50 Avanpremieră
11,55 Surprize, surprize... - rel.
12,30 Bravo, bravissimo - rel.
14,00 Jurnalul de prânz
14,25 Avanpremieră
14,30 Spectacolul lumii...
15,00 Pro patria
16,00 Kronika
17,30 Vitrina lui Leo (I)
18,30 Minijurnal - Știri pentru copii
18,35 Vitrina lui Leo (II)
19,00 Jurnal. Meteo. Sport
19,50 Avanpremieră
20,00 Gala Premiilor Clubului Român de Presă
21,00 Om bogat, om sărac - s.
22,00 Calea de mijloc
23,00 Jurnalul de noapte
23,30 Profesioniștii
0,30 51% Europa - rel.
1,00 Gala Premiilor Clubului Român de Presă - rel.

TVR 2
8,00 Bărbați la cratiță! - rel.
9,25 Ferma - rel.
10,30 Primul pas
11,25 Cronici votive - rel.
12,05 Splendorile naturii
13,00 Străini în țara făgăduinței - rel.
13,45 Desene animate
15,05 Toți, împreună
16,00 Paradisul de lângă noi - rel.
16,30 Eco-magazin
17,00 Tată, am încurcat-o! - s.
17,30 EVantai
18,00 Teleaudiența
19,00 Preluare *Jurnal* Canal România 1
19,45 Știri regionale
20,00 Documentar
21,00 Știri
21,05 Locuință pentru doi - s.
21,40 Sport plus
23,05 Teatru: **Vassa Jeleznova** de **Maxim Gorki**
1,05 Știri
1,10 Documentar - rel.;
2,05 Familia și legea - rel.

PRO TV
7,00 Teo - rel.
7,55 Omul care aduce cartea
8,00 Știrile Pro TV - Ziarul dimineții tale
9,05 Învață engleza cu Victor
9,15 Tânăr și neliniștit - s.
10,00 Fotbal din Divizia A - rel.
12,00 ProVest - rel.
12,55 Știrile Pro TV
13,00 13-14 cu Andrei Gheorghe
14,00 Alege A.S.I.A - rel.
16,00 Tânăr și neliniștit - s.
17,00 Știrile Pro TV
17,45 Teo
18,50 Dăruiești și câștigi
19,00 Știrile Pro TV
20,00 Trupa de șoc - acț., SUA, '98
22,00 Știrile ProTv
22,30 Familia Bundy - s.
23,10 .Ro
23,15 Alias - s.
0,15 Știrile Pro TV
0,30 Înscenarea - dramă, SUA, '73
2,30 Dosarele X - s.

TV ACASĂ
6,00 Inimă sălbatică - s. rel.
7,30 Doctorul casei - rel.
8,15 Povești adevărate - rel.
8,45 Căsuța poveștilor - rel.
9,15 Secretul iubirii - s. rel.
11,15 Terra nostra - s. rel.
12,15 Clona - s. rel.
13,15 Dragoste și putere - s.rel.
13,45 Femei înșelate - s.rel.
15,00 2 plus 2 - rel.
15,30 Betty cea urâtă - s.
16,20 Terra nostra - s.
17,20 Perla, cărările iubirii - s.
18,20 Între iubire și ură - s.
19,20 Doctorul casei
19,30 Povești adevărate
* Vremea de acasă
(●) **20,00 Secretul iubirii** - s.
(●) **21,00 De 3 x femeie**
21,50 2 plus 2
22,00 Clona - s.
23,00 5' shopping
23,10 Promotor
23,15 Dragoste și putere - s.
23,45 Povești adevărate - rel.
0,15 Învață spaniola cu Victor - rel.
0,30 Betty, cea urâtă - s.rel.
1,15 Muzica de acasă, muzica nopții - rel.
2,00 De 3 x femeie - rel.

HBO
8,00 Africa viselor mele - dramă, 2000
9,55 Bărbați de onoare - biografic, 2000
12,05 Să moară Romeo - acțiune, 2000
14,00 În căutarea lui Forrester - dramă, 2000
16,15 Ucide-mă mai târziu - comedie, 2001
17,45 Frații - comedie, 2001
19,30 Pe platourile de filmare
20,00 Anunț la Mica publicitate - comedie, Anglia, 2000
21,30 Femeia cu trei bărbați -comedie, Brazilia, 2000
23,15 Cercul de foc - dramă, 2000
0,55 Câteodată ei se întorc pentru mai mult - horror, '98

PRIMA TV
7,00 Prietene și rivale - s. rel.
8,00 Zid. Emisiune matinală
11,30 Super Banc Show - rel.
13,25 Clip Art
13,30 Desene animate
13,45 Prietene și rivale - s.
14,45 În familie - s. rel.
15,30 În căutarea dreptății - s.
16,30 Nemuritorul - s.
17,30 Copiii spun lucruri trăsnite
18,00 Focus
19,00 Des. animate
19,30 Vrei să fii miliardar?
20,00 În familie - s.
20,30 Urmărire periculoasă - acț., SUA, 2001
22,30 Focus plus
23,15 Nemuritorul - s. rel.
0,15 În familie - s. rel.
0,45 În căutarea dreptății - s.
1,42 Clip Art - rel.
1,45 Focus -rel.

ANTENA 1-TV ARAD
7,00 Observator
* Sport
8,00 Cafeaua cu sare - emisiune matinală prezentată de Dana Deac
10,00 7 zile TVA
11,00 Milagros - s.
12,45 Batem palma - rel.
13,00 Știrile amiezii
16,00 Magazin sportiv
16,25 Publicitate, Promo
16,30 Știri TVA
17,00 Isabella - s.
17,50 Babilonia - emisiune prezentată de Augusta Dumitrașcu
19,00 Observator
* Sport
* Meteo
20,00 Forțe de elită - acț., SF, SUA, 1998
21,57 Publicitate, Promo
22,00 Observator
22,15 Știri TVA
22,30 Marius Tucă Show
0,00 Dilemele vârstei - s.
0,30 Babilonia - rel.
1,45 Observator - rel.
2,45 Cafeaua cu sare - rel.
4,45 Dilemele vârstei - rel.

TV RCS
9,00 Rock on the Earth - divertisment
9,30 Retrospectiva 7x7 - rel.
10,15 5 minute de carte
10,20 Videoclipuri
10,30 Neon Rider - s.
11,15 La nord de paralela 60 - s.
12,00 Omul din balcon - film
13,30 Radical power
14,00 Mega Bit - rel.
14,30 La nord de paralela 60 - s.
15,15 Vivat copilăria - rel.
15,30 Amintiri din anii 1976 - doc.
17,30 Știrile RCS 1
18,10 5 minute de carte
18,15 Candidații - film
19,45 Cum să-mi îngrijesc câinele - doc.
20,30 Microb - informativ
22,00 Știrile RCS 2
22,40 5 minute de carte
22,45 Dreptate târzie - film
24,00 Închiderea programului

B1 TV
7,15 Espresso
10,30 Star Trek - rel.
11,30 Model of the Universe - rel.
12,30 Știri
13,00 La Strada - rel.
13,30 Duminica la prânz - rel.
14,30 Lumea după 9/11-rel.
15,30 Vară eternă - s.
16,30 Rezumat II Calcio
17,30 La Strada
18,00 Report
18,15 Prințul din Bel Air - s.
18,45 Știri
19,30 Lumea în 10.000 de minute
20,30 Brigada specială
21,00 Paranormal
21,30 Știri
22,00 Nașul - talkshow
23,30 Rez. II Calcio
0,30 La Strada - rel.

TELE 7 ABC
7,35 Știri
8,05 Videoclipuri
10,30 Cântărețiii străzii-rel.
11,00 Doc.
12,00 Film pt. copii-rel.
13,15 Film - rel.
14,00 Film - rel.
15,35 Videoclipuri
16,00 Aventurile științei - rel.
18,00 Doc. DW
18,30 Telejurnal
19,00 Doc. DW
19,25 Pronosport
19,30 Apel: crimă - s.
21,05 Cutia muzicală - rel.
22,00 Doc. DW.
23,00 Telejurnal - rel.
1,00 Activ FM

REALITATEA TV
Știri din 30 în 30 min.
6,45 Trezirea la realitate
10,00 Știri în limba engleză
10,15 Business Class - rel.
10,40 Ora de istorie - rel.
12,40 Vectorul Cristoiu - Ion Cristoiu - rel.
14,40 Convorbiri cu Vartan Arachelian
16,15 În centrul atenției - Mihai Gadea
17,15 În fața națiunii
19,15 Realitatea zilei
20,15 Vorba lu' Dinescu
21,40 Monologuri cu Naty
22,15 Zece și un sfert cu S. Tănase
23,30 Retrospectiva zilei
23,45 Business Class
0,00 English News

Redacția Adevărul nu își asumă răspunderea pentru modificările ulterioare intervenite în programele TV

ADRIAN NĂSTASE VA PIERDE BĂTĂLIA ...

Cunoscutul analist politic Ion Cristoiu comentează în exclusivitate pentru cititorii ziarului „Adevărul" evenimentele săptămânii.

– Domnule Ion Cristoiu, vrem, nu vrem, iarăşi trebuie să comentăm despre disputa dintre Ion Iliescu şi Adrian Năstase, dispută care în ultimele zile pare mai deschisă şi mai dură ca niciodată...

– Într-adevăr, după un armistiţiu pe care cele două tabere aflate în conflict au fost silite să-l respecte pe perioada Summit-ului de la Praga şi a vizitei preşedintelui Bush în România, bătălia a reizbucnit la scenă deschisă. Numai că, de această dată, bătălia nu se mai poartă între preşedintele ţării şi premier, ci între Ion Iliescu ca fondator şi patriarh al PSD şi Adrian Năstase ca actual preşedinte al partidului de guvernământ. Privind astfel lucrurile, rezultatele conflictului vor fi mult mai spectaculoase şi mai semnificative, cu atât mai mult cu cât vor provoca şi o radicalizare a poziţiilor celor două grupări din interiorul PSD.

– Care credeţi că va fi învingătorul?

– Fără a risca un pronostic, constat că Ion Iliescu a plasat bătălia pe tărâmul corupţiei şi sărăciei. Deoarece preşedintele Iliescu este curat ca lacrima în această zonă, singurul care va pierde bătălia este premierul Adrian Năstase. Nimeni nu-l poate acuza de corupţie pe Ion Iliescu şi toţi săracii din ţară se înghesuie să-i plângă pe umăr. În acelaşi timp, premierul stă catastrofal la acest capitol şi toţi încep să-l arate cu degetul. Nu mai departe, tocmai în această săptămână, cu prilejul dialogului televizat din 5 decembrie şi cu ocazia mesajului de ziua Constituţiei din 6 decembrie, preşedintele a atacat extrem de dur corupţia, sărăcia şi aroganţa unor lideri PSD, care se cred aleşi pe viaţă în funcţiile pe care le deţin.

– Totuşi, oamenii de afaceri se pare că sunt de partea premierului Adrian Năstase şi nu de partea preşedintelui Iliescu. Spunând oameni de afaceri, mă gândesc şi la o mare parte a presei...

– Oamenii de afaceri cinstiţi nu pot să fie de partea unui climat economic corupt, iar presa se va convinge de faptul că cea mai profitabilă poziţie este să stai de partea consumatorilor. Cu abilitatea-i politică binecunoscută, Ion Iliescu a simţit momentul şi a declanşat această bătălie pe termen lung, care va avea ca finalitate erodarea imaginii premierului Adrian Năstase.

– Poate că parlamentarii vor opta pentru alegeri anticipate.

– În nici un caz. După părerea mea, alegerile anticipate reprezintă o afacere ratată. Să nu uităm că parlamentarii PSD nu sunt toţi de partea premierului, iar parlamentarii PRM sunt de partea preşedintelui Iliescu. Cu puţin efort, se poate alcătui chiar şi o majoritate parlamentară de partea unui nou premier...

– Nici premierul actual nu va sta cu mâinile în sân...

– Deocamdată, premierul Adrian Năstase n-a dat nici un semnal că ar dori să-şi reconcilieze poziţia cu Ion Iliescu. Dintr-o prea multă mândrie, probabil că este dispus să continuie războiul, dar timpul nu mai este de partea sa...

– În schimb, se pare că Ion Iliescu are aşteptarea în sânge...

– Nu numai că are răbdare suficientă, dar face şi un calcul politic extrem de eficient: polarizează în jurul său toată stânga politică românească şi în momentul electoral 2004, va ieşi în faţă ca lider de partid.

– Cu PSD-ul?

– Cu PSD-ul sau cu un alt partid de orientare socialistă, dar care va fi recunoscut de partidele socialiste europene şi va cuprinde cea mai mare parte din PSD-ul actual.

– Cu toţi corupţii?

– Pe corupţi îi va lăsa în jurul lui Adrian Năstase.

– Poate că ajungem să ne pensionăm vorbind tot despre Ion Iliescu...

– Păi, dacă Adrian Năstase nu doreşte să-i calce pe urme...

– Cum comentaţi vizita efectuată de Vladimir Putin în China? Se conturează un nou centru mondial de putere?

– Este o schemă clasică în istorie. Ori de câte ori puterea imperială dă semne de oboseală (SUA n.r.), încep să se alcătuiască tabere. Deocamdată, ceea ce putem reţine este faptul că Vladimir Putin dă un semnal Americii că Rusia este un partener valabil, care nu se mulţumeşte cu o poziţie inferioară puterii sale şi care doreşte să se exprime în ceea ce priveşte politica mondială.

DORU SINACI

Având-l pe deputatul Nicu Cojocaru prim-vicepreşedinte

LIA ARDELEAN ŞI-A PĂSTRAT FUNCŢIA DE PREŞEDINTE AL UMANIŞTILOR ARĂDENI

Conferinţa Judeţeană a Partidului Umanist din România, filiala Arad, a desemnat sâmbătă structurile de conducere cu care formaţiunea va întâmpina alegerile din 2004.

La Casa Sindicatelor, 237 de delegaţi, dintre cei 418 câţi trebuiau să participe, au desemnat, prin vot, Consiliul Judeţean format din 91 de persoane (şi alţi şase membri supleanţi), aceştia, la rândul lor, alegând, conform statutului - într-o primă şedinţă - preşedintele, prim-vicepreşedintele, vicepreşedinţii, secretarii şi celelalte persoane aflate în Biroul Permanent.

PD şi PNL n-au onorat cu prezenţa

Reuniunea umanistă a fost onorată de mulţi invitaţi, reprezentanţi ai formaţiunilor politice arădene: Gheorghe Chiper şi Petru Blajovici - PSD, Levente Bognar - UDMR, Gheorghe Feieş - PRM, Alin Gherga - PNŢCD, Anghel Rădulescu - PSRN. Doar PNL şi PD n-au delegat pe nimeni să prezinte un salut Conferinţei Judeţene a PUR, acest lucru în ciuda faptului că atunci când situaţia a fost inversă, Lia Ardelean a reprezentat PUR la Conferinţele Judeţene ale acestor formaţiuni. Pe lângă reprezentanţii partidelor politice au mai ţinut să onoreze invitaţiile pe care le-au primit rectorul Universităţii Aurel Vlaicu, Lizica Mihuţ, prefectul Dan Ungureanu, subprefectul Florin Remeţan, viceprimarul Emanoil Voicu, Lucian Lacşaghi, liderul CNSRL-Frăţia, Simion Jarco, preşedintele Uniunii Sârbilor, Petru Roncov, preşedintele Uniunii Bulgarilor. Toţi cei amintiţi mai sus au ţinut să vorbească în faţa umaniştilor, majoritatea lor având cuvinte de mulţumire şi laudă la adresa colaborării cu filiala arădeană a formaţiunii conduse de Dan Voiculescu.

O ordine de zi deloc deasă

Ordinea de zi n-a fost încărcată deloc, umaniştii încercând probabil să demonstreze că în locul discuţiilor interminabile obişnuite la astfel de manifestări preferă munca de după. Dealtfel, cum spuneau preşedintele Lia Ardelean şi deputatul Nicu Cojocaru, PUR Arad „mai are mult de muncit în continuare, pentru a-şi îndeplini obiectivele pe care şi le-a fixat".

Cele trei puncte înscrise pe ordinea de zi au fost respectate întocmai, astfel că, în aproximativ două ore şi jumătate, Conferinţa Judeţeană s-a încheiat. Deputatul Mihaela Mândrea, cea care a condus lucrările, i-a dat cuvântul, chiar la început, preşedintelui Lia Ardelean, aceasta prezentând o dare de seamă a activităţii depuse în funcţia pe care a deţinut-o. Deşi şi-a asumat multe realizări, Lia Ardelean şi-a asumat şi parte din nerealizări, punând multe dintre acestea pe seama experienţei politice. Preşedintele PUR Arad a mulţumit celor doi deputaţi umanişti, Mihaela Mândrea şi Nicu Cojocaru, pentru că au contribuit foarte mult la faptul că filiala arădeană a ajuns atât de puternică cum este în prezent, dar a mulţumit şi colaboratorilor mai vechi sau mai noi pe care i-a avut. Liderul PUR s-a poticnit de câteva ori în timpul discursului, încâlcind cuvinte şi inversând propoziţii, drept pentru care, la final, şi-a cerut scuze punând totul „pe seama emoţiilor". Totuşi, din câte ştim, emoţiile Liei Ardelean erau datorate faptului că nu ştia dacă deputatul Nicu Cojocaru îşi va respecta promisiunea făcută şi nu candida împotriva ei pentru funcţia de preşedinte. Iar asta ne-a demonstrat-o şi faptul că la un moment dat, în timpul votului, o voce feminină (nu Lia Ardelean) striga în holul Casei Sindicatelor, adresându-se muncitorilor aflaţi în incintă (acolo se află firma Liei Ardelean): „Haideţi că vă cheamă şefa să votaţi!".

Umaniştii au strategie pe termen scurt, mediu şi lung

Vicepreşedintele Sabin Baniciu a fost cel care a prezentat strategia politică a PUR pe termen scurt, mediu şi lung, o strategie propusă - de către Biroul Permanent - cu o seară înaintea desfăşurării Conferinţei Judeţene şi acceptată - prin vot deschis - de către acest ultim for conducător al filialei. În privinţa protocolului cu PSD, cel care a pus punctul pe „i" a fost Sorin Neamţu: **„Protocolul n-a fost pus în aplicare. Noi suntem părtaşi doar la responsabilităţile guvernării, nu şi la luarea deciziilor. Dacă rămâne tot aşa, va trebui să ne revizuim atitudinea".**

Cei doi deputaţi pe care-i are PUR Arad n-au scăpat de unele critici ale colegilor, vicepreşedintele Viorel Popina „urechiindu-i" pe cei doi că nu străbat judeţul atât cât ar trebui, pentru a se întâlni cu alegătorii.

„PUR Arad: 15,3% din intenţiile de vot în cazul alegerilor locale"

Deputatul Nicu Cojocaru a vorbit în timpul numărării voturilor. Acesta a spus că Partidul Umanist (social-liberal) este singurul reprezentant în România al uneia dintre cele trei doctrine: social-democraţia, liberalismul şi social liberalismul. Deputatul arădean i-a informat pe cei prezenţi că filiala arădeană se bucură de 15,3 la sută ca intenţie de vot a electoratului (conform unor sondaje făcute de partid), pentru alegerile locale şi 6 % pentru alegerile parlamentare. Nicu Cojocaru a dezvăluit şi intenţiile pe care le are Partidul Umanist, filiala Arad, în privinţa rezultatelor la alegerile din 2004: **„20% primari şi viceprimari în judeţ; 15-18 % consilieri locali; 7-9 consilieri judeţeni; 5-7 consilieri municipali; un viceprimar la municipiu şi participarea în turul II pentru alegerea primarului Aradului".**

Preşedintele Uniunii Bulgarilor a trecut la umanişti

Preşedintele Uniunii Bulgarilor, Petru Roncov, a avut cea mai de efect intervenţie, în afara celei de salut adresată la început, când au vorbit toţi invitaţii, spunând, urcând din nou la microfon: **„Acum câteva clipe mi-am semnat adeziunea la Partidul Umanist. Sper ca pe cei aproximativ opt mii de alegători pe care i-am avut în 2000 să-i îndrept spre PUR. Am fost membru al PSD până în luna ianuarie".** Roncov n-a spus că şi-a dat demisia din PSD în luna ianua-rie sau că de atunci nu mai este membru activ al partidului de guvernământ. Iar acest lucru s-ar putea constitui într-o adevărată problemă, în sensul că protocolul PUR-PSD, semnat în urmă cu două luni, prevede faptul că cele două formaţiuni nu au dreptul de a accepta „schimbul de membri".

PUR Arad are 10 vicepreşedinţi

Cei 237 de delegaţi au ales prin vot secret Consiliul Judeţean (91 de persoane), iar acesta, la scurt timp după pronunţarea verdictului, s-au retras într-o sală alăturată şi au desemnat noul Birou Permanent: Lia Ardelean - preşedinte, Nicu Cojocaru - prim-vicepreşedinte, Ştefan Pascu, Lucian Stana, Ioan Cioarnă, Anton Ilica, Sabin Baniciu, Viorel Popina, Constantin Stoenoiu, Dan Ivan, Helmut Duckadam, Sorin Neamţ - vicepreşedinţi, restul de până la 31 fiind secretari şi membri.

Nu putem să nu amintim un amănunt foarte interesant, pe care-l discutau câţiva membri ai partidului, la finalul lucrărilor, aceştia întrebându-se, fără să ştie că presa este lângă ei, cum de a ajuns Dan Ivan vicepreşedinte pentru că nu era prevăzut cu o seară înaintea Conferinţei Judeţene.

Mihaela Mândrea n-a mai putut vorbi din cauza plânsului

Ultima la cuvânt a fost Mihaela Mândrea, deputatul arătând că se bucură foarte mult de faptul că filiala arădeană s-a dezvoltat bine şi a ajuns printre cele mai puternice ale partidului din toată ţara. Finalul discursului a fost însă întrerupt de plânsul acesteia, început exact în momentul în care spunea că şi-a sacrificat multe pentru partid. Motivele rămân neştiute, doar presupuse. Dar în momentul în care vom avea confimare presupunerile vor deveni realitate şi atunci le vom putea face publice. Oricum, se pare că e ceva legat de nişte neînţelegeri cu unele persoane aflate în imediata apropiere a preşedintelui Dan Voiculescu.

ALIN OLTEANU
FOTO: ONORIU FELEA

Contractul CLM cu Centurymarc

O AFACERE CU IZ DE ÎNŞELĂTORIE

(Urmare din pagina 1)

Văzând guvernanţii noştri cum stau lucrurile cu investiţiile la CET Arad, l-au trimis în secret pe dl. Petrişor Peiu, consilier al Primului Ministru pe probleme economice pentru a se documenta şi pentru a informa la Bucureşti. Nu avem dovezi materiale privind concluziile d-lui Peiu, dar din surse demne de toată încrederea am aflat că a plecat dezamăgit de la Arad, convins că afacerea cu Centurymarc nu va putea duce la îndeplinirea angajamentelor asumate privind investiţiile stabilite la CET (între care şi cea privind finalizarea lucrărilor de construcţie la Grupul II): În sprijinul acestor ipoteze vine chiar această adresă a prefectului de Arad, din care aflăm că statul român pune miliardele la bătaie în locul americanilor, fără însă ca acest lucru să se afirme explicit.

Deocamdată suma transferată de la buget către CET reprezintă mai puţin de trei milioane de dolari, din cele 200 angajate de Centurymarc, dar nu atât suma cât mai ales semnalul este important pentru noi. Adică statul român a înţeles că de la americani nu avem ce aştepta şi a reluat finanţarea lucrărilor de investiţii la CET.

Este prima dată când scriu despre această afacere cu iz de înşelătorie propagandistică a primarului Dorel Popa, dar acum o fac convins că americanii nu vor scoate niciodată milioanele de dolari din buzunar pentru a le investi la CET Arad. Nicăieri în acest document nu se face vreo referire la susţinerea investiţiilor de către statul român, dar acest lucru s-a dovedit strict necesar pentru susţinerea financiară a investiţiilor la CET. Să nu uităm că este a doua intervenţie masivă a statului în susţinerea Termoelectrica Arad de la semnarea contractului CLM - Centurymarc. Prin luna septembrie, dacă bine ne amintim, CET Arad a beneficiat de o injecţie bugetară suplimentară în valoare de vreo opt miliarde lei. În tot acest timp, deşi au trecut mai bine de patru luni de la semnarea contractului, partea americană nu s-a apucat la modul serios de treabă şi nici nu cred că o va face vreodată. După datele de care dispunem în prezent, apreciem că promisiunile atât de acaparatoare făcute de primarul Dorel Popa în legătură cu acest contract nu sunt altceva decât o tentativă de înşelătorie de mari proporţii. Viitorul ne va spune dacă avem dreptate sau nu. Bine ar fi să ne înşelăm, dar...

ÎNTÂLNIREA CU GABRIEL LIICEANU

Sâmbătă, la sala festivă a Consiliului Județean, arădenii au avut ocazia de a se întâlni și de a purta un dialog cu **GABRIEL LIICEANU**. Întâlnirea a fost posibilă datorită Centrului Cultural Județean, care a mai organizat astfel de întâlniri cu mari personalități ale culturii, ca Horia - Roman Patapievici sau Adam Michnik.

Spațioasa sală festivă a CJA a fost arhiplină în dimineața zilei de sâmbătă. Gabriel Liiceanu a venit însoțit de intelectualii timișoreni Mircea Mihăeș și Vasile Popovici, cel din urmă prezentând „Ușa interzisă", cea mai recentă carte a filozofului, scriitorului și directorului Editurii HUMANITAS. „O carte savuroasă", care ne dezvăluie „un altfel de Liiceanu", departe de imaginea personajului grav care s-a impus pe scena culturii românești. Moderatorul întâlnirii a fost poetul Vasile Dan, președintele filialei Arad a Uniunii Scriitorilor și redactor șef al revistei „Arca".

Începând prin a-și justifica prezența la lansările cărții sale, la întâlniri cu cititorii, în emisiuni televizate, Gabriel Liiceanu a povestit cu umor câteva neînțelegeri de-a dreptul ridicole pe care le-a provocat cartea „Ușa interzisă", o carte specială, diferită de modul de expresie care l-a consacrat pe Liiceanu. „Ușa interzisă" este un jurnal scris de autor în urma unei depresii, o clătinare a „sistemului de iluzii" care te face să mergi mai departe, ignorând lipsa unui răspuns sigur la întrebările ultime, ignorând iminența finitudinii înscrisă în condiția umană. Pe parcursul cărții, autorul deschide ușile pe care singur le-a ferecat, pătrunzând în camerele interzise, nevizitate de multă vreme, care, nefrecventate, îți pot arunca viața în aer. „Am mers până la capătul esențial al sincerității.", a mărturisit autorul. Efectul terapeutic este sigur.

„De ce să mai publici așa ceva?", se întreba autorul, anticipând o întrebare venită din sală. Pentru că există „un spațiu în care ne întâlnim cu toții chiar în experiențele cele mai intime". Iar dacă cel care scrie are capacitatea de a exprima clar ceea ce alții simt în mod confuz, efectul terapeutic se răsfrânge și asupra celui care citește.

Gabriel Liiceanu și-a justificat și „trădarea formulei tradiționale de expresie", prin faptul că forța și mijloacele filozofiei nu reușesc să cuprindă viața în integralitatea ei, în momentele de criză acută ale ființei. Literatura, însă, reușește.

În spiritul aceleiași sincerități duse până la capătul esențial, Liiceanu a pus în discuție și „drama morală a oricărei ființe autentice". „Nu suntem ființe virtuoase. Adevărata moralitate stă în capacitatea remușcării.", a conchis autorul. Un alt subiect abordat a fost și șocul întâlnirii cu poporul român, după '90, explicat pe larg în „Ușa interzisă".

Răspunzând la întrebările venite din partea publicului, Gabriel Liiceanu a repovestit istoria „Apelului către lichele", a analizat „nevoia de Havel" a românilor. La finalul întâlnirii, timp de aproape o oră, autorul a oferit autografe cititorilor.

***

După aceea, la **Librăria CORINA**, ticsită de lume, cititorii au putut obține din nou autografe de la Gabriel Liiceanu, pe cea mai recentă carte a sa, „Ușa interzisă".

CĂTĂLINA LATU
Foto: **MARGARETA SZEGO**

DUPĂ URECHE

Suntem unde suntem, ca popor, ca țară, și nu prea știm să ne explicăm de ce. De obicei, pedalăm pe cauze adiacente, uneori chiar netangente cu cauzele reale. Vorbim ba de corupție, ba de lene, ba chiar și de gene. Probabil e vorba și de acestea, dar, în opinia subsemnatului, alta e cauza. Sau, ca să fie loc și de alte explicații, e una din cauzele neîmplinirilor noastre. E problema managementului, a administrării resurselor - materiale, umane, spirituale.

De 13 ani, țara este administrată după ureche. Evoluția, căci nu putem vorbi cu convingere de dezvoltare, este lăsată la voia întâmplării. De când Petre Roman a lăsat întreprinderile să se descurce cum pot (după ce nu știau decât să se lase dirijate, comandate), de când Victor Surdu a dat slobozenie la împărțirea pământului, totul s-a desfășurat alandala. Nici un guvern n-a reușit să vină, în cei 13 ani, cu o strategie pe termen mediu și lung. Ce trebuie să facă România, ce sectoare sau ramuri ni se potrivesc, prin ce industrii am putea crea breșe pe piața europeană, cum putem exploata excepționalul potențial agricol? Nu ne-a spus nimeni, fiindcă nimeni nu s-a gândit. Îmi amintesc că Ion Iliescu, înainte de căderea PDSR, din '96, a adunat toate partidele și o seamă de specialiști la Snagov, exista o schiță concepută de academicianul Postolache, dar Iliescu și PDSR au pierdut puterea, iar odată cu ei s-a dus și strategia.

Managementul este un lucru serios, el poate ridica sau poate doborî o națiune, o regiune, un concern ori o societate comercială. Or, în România, managementul, așa-zisul management, se face după ureche, din vârful țării și până la bază. Nu știm să facem analize, ca să vedem unde stăm și cum stăm, fără ele nu putem elabora strategii, fără strategii n-avem orizont etc. Istoric, situația este explicabilă. În '89, nimeni nu știa ce este managementul pentru o societate capitalistă. Dar nici nu s-a trezit nimeni să zică: „Fraților, trebuie să învățăm repede și cât mai mulți dintre noi, cum se conduce o societate comercială". Nici japonezii nu stăteau mai bine ca noi în 1945, dar ei și-au pus problema managementului, apoi a marketingului și, nu în ultimul rând, al strategiilor economice, drept pentru care și-au trimis oamenii, îndeosebi cei tineri, în lume, să vadă, să priceapă, să fure „meseria". Era un precedent, dar l-am nesocotit. Guvernul are vina lui. Societățile comerciale, întreprinderile, patronii - așijderea. Ar fi fost ceva cheltuială ca să trimiți să învețe „arta conducerii", dar câștigul ar fi imens, incomparabil pentru guvern, pentru patroni, pentru firme.

Au trecut 13 ani. Managerii noștri, cu excepția societăților cu capital străin, nu-și merită numele. Aproape peste tot găsești manageri care nu știu ce este managementul și nici ce ar trebui să facă din această postură, găsești directori de marcheting străini de meserie, uneori chiar fără studii superioare. Ca să nu lungim vorba, în România cam peste tot se conduce după ureche. Se vede? Cu vârf și îndesat. Unde nu e știința conducerii, unde nu sunt principii, reguli și acțiuni cum scrie la cartea capitalismului, acolo e vraiște și sărăcie. Ca pe la noi.

TRISTAN MIHUȚA

Accente

„NON-VIOLENȚA" în familie la „PRO UNIVERSITATE"

„UNII COPII HANDICAPAȚI SUNT BĂTUȚI ZILNIC, TRIMIȘI LA CERȘIT SAU TRĂIESC ÎN CANALE..."

Sâmbătă după-amiază, Aula Magna „Iuliu Maniu" a Universtiății „Aurel Vlaicu" a găzduit simpozionul-dezbatere cu tema „Non-violența în familie". Organizatorii, Asociația „PRO Universitate", au avut ca invitați ziariști, profesori, studenți sau reprezentanți ai autorităților publice locale.

Ca o surpriză plăcută, am remarcat și prezența deputatului Mihaela Murariu Mândrea (care a înaintat spre dezbaterea Parlamentului și trei inițiative legislative pe această temă).

Prof. univ. dr. **Lizica Mihuț** a dat tonul dezbaterilor. **„Nu suntem mulți dar suntem de calitate. Violența e o problemă deosebit de importantă a contemporaneității noastre. Pledând pentru non-violență pledăm pentru umanitate. De altfel, în toamna anului 2003, noi vom înființa în cadrul Universității „Aurel Vlaicu" un colegiu de asistență socială - prilej pentru a fi aprofundată această temă"**, a mai precizat doamna rector Mihuț.

Dezbaterile au debutat cu prezentarea unui „caz pilot", a unei femei din Ususău, care împreună cu cei trei copii ai ei, suferea bătăi crunte administrate frecvent de soț. Totul a culminat cu intenția de a arunca unul dintre copii pe fereastră și incendierea casei. A urmat internarea la „nebuni periculoși" iar apoi, externarea sa din „rațiuni economice". Vă imaginați ce fapte mai poate comite nebunul aruncat cu inconștiență înapoi în societate...

Președintele Asociației Naționale a Handicapaților - filiala Arad - **Monica Antoci** a ținut să-și exprime opinia cu privire la aceste triste figuri care provoacă scene de o violență tot mai des întâlnită. **„Am sentimentul dacă nu chiar certitudinea că mulți dintre acești violenți sau care beți fiind își violează proprii copii - sunt o parte din „decreteii" de pe vremea lui Ceaușescu. Cei mai mulți dintre ei au venit pe lume fără a fi doriți și nu au cunoscut dragostea unui cămin. Omul - mai ales copilul - ia „culoarea" locului în care crește. Dacă ei sunt bătuți, înjurați... asta vor face și ei la rândul lor peste câțiva ani"**, a comentat d-na **Antoci.**

Au mai fost prezentate și alte cazuri concrete spre sfârșitul seminarului căzându-se de acord ca și alte cazuri să fie dezbătute, încercându-se găsirea unor soluții.

OLIMPIU BULZAN

PRETURI EXTRAORDINARE !!!

MOTOROLA T190
899000 LEI

ALCATEL 311
1.599.000 LEI

NOKIA 3310
1.999.000 LEI

SIEMENS A50
1.399.000 LEI

DOAR SAPTĂMÂNA ACEASTA
ACCESORII ABSOLUT GRATUITE !!!

GRATUIT
Motorola M2
Siemens S6

LA CONECTARE

Nokia 7110
999.000 lei

Mitsubishi Astral
99.000 lei

Alcatel db
299.000 lei

Mitsubishi Geo
499.000 lei

Nokia 5110
499.000 lei

OFERTA* CONNEX
- 6 luni ** cu 50% reducere la abonament.
- 50 % reducere la toate convorbirile naționale în rețea, în primele 3 luni de contract.
Oferta valabilă până la 31 decembrie 2002.
* Pentru abonamentele cu minute incluse (Connex 100. Connex 200. Connex 400 sau Connex 800.). 50 % reducere la abonament în primele 3 luni de contract.
** Primele 3 luni de contract și lunile a 7-a, a 12-a și a 14-a.

"Preț cu TVA inclus, valabil doar pentru conectare în rețeaua Connex, în limita stocului disponibil. Detalii în magazin"

CG&GC®
SOLUȚII IT COMPLETE PENTRU BIROUL DVS.
Arad, B-dul Revoluție nr. 42 Tel.: 236-565, 0772/255.044

DEALER CONNEX

(C.A.)

Amendă, în loc de salarii

Dorind să facă economii pe banii angajaților, unele firme se „fac" că nu cunosc reglementările legale în vigoare în ceea ce privește acordarea salariului minim brut pe economie. Probabil cam așa a gândit și conducerea SC DORILI STAR SRL Arad, care, în intervalul februarie-octombrie 2002, a încălcat prevederile Legii nr. 68 din 1993, neacordând salariul minim obligatoriu prin lege. Pentru această deficiență, inspectorii Inspectoratului Teritorial de Muncă (ITM) Arad au aplicat o amendă contravențională de 10 milioane de lei. Deocamdată...

C. T.

DELEGAȚIA PERMANENTĂ A PSD - ÎN JUDEȚ

Delegația Permanentă a PSD și-a continuat, la sfârșitul săptămânii trecute, seria ședințelor operative desfășurate în județ, fiind prezentă în localitățile Gurahonț, Sebiș și Moneasa.

● Gurahonț - raportul președinților

Ședința propriu-zisă a avut loc la Gurahonț, principalul punct de pe ordinea de zi fiind analiza situației organizațiilor din zonă. Au fost prezenți aproape toți membrii Delegației Permanente, în frunte cu președintele Dorel Popa, secretarul executiv Rodica Borza, Edeleni Coloman, Caius Parpală, președintele Consiliului Județean, subprefectul Florin Remețan, secretarul de stat Mihai David. • O atenție specială a fost acordată constituirii de organizații pe secțiile de votare, temă pusă în discuție de către Rodica Borza care, în cursul săptămânii, a participat la instruirea secretarilor executivi de la București, sub conducerea lui Cozmin Gușă. Rodica Borza spune că PSD Arad stă bine la acest capitol, până în prezent fiind alcătuite pe secții de votare 220 de organizații din „necesărul" de 332. • Președinții organizațiilor din zonă au ridicat mai multe probleme de ordin social, cum ar fi lipsa posturilor telefonice publice, starea drumurilor, alimentarea cu apă. S-a solicitat sprijin pentru ca farmaciile din zonă să poată elibera rețete gratuite.

● A fost reconstituit PSD Sebiș

Delegația Permanentă a fost prezentă la Adunarea Generală a PSD Sebiș, organizată de către biroul interimar numit în data de 24 mai 2002, în urma suspendării fostului birou. La Adunarea Generală, practic a fost reînființată organizația. În prezența a 73 de membri, au fost aleși Marius Lambing - președinte, Corneliu Bădicu - vicepreședinte, Amalia Voian - secretar. Din birou mai fac parte cinci membri.

● Moneasa - Consiliul Județean al Organzației de Femei

Al treilea punct atins de către Delegația Permanentă a fost ședința semestrială a Consiliului Județean al Organizației de Femei, desfășurată la Moneasa, sub conducerea d-nei președinte Florica Grec. Au fost prezentate rapoarte de activitate, programe de măsuri, au fost dezbateri pe tema promovării femeilor în toate domeniile. La capitolul organizatoric, a fost stabilită componența Delegației Permanente a Biroului Executiv al Organizației de Femei: Florica Grec, Rodica Mihali, Iuliana Mureșan, Amalia Aslău și Rodica Herlo.

S. TODOCA

Dacă firma cehă de asigurări e de acord,

ASIROM-UL O POATE DESPĂGUBI PE FEMEIA CU CASA DISTRUSĂ DE TIR

■ Primarul Popa s-a implicat în rezolvarea cazului

Peisaj de coșmar la intersecția străzii 6 Vânători cu șoseaua de centură: o casă spartă pe jumătate, acoperișul căzut peste un morman de mobilă, cărămidă, văiugă și țiglă. Proprietara, **Matyus Rozalia,** riscă să petreacă sărbătorile de iarnă într-o mică anexă din curte. La fel și fiica ei de 17 ani.

Speranțele femeii se îndreaptă spre firma de asigurări care ar trebui să plătească pagubele. Procedura decurge însă destul de greu. Firma de asigurări cehă (TIR-ul care a intrat în casă era al unei firme cehe) are ca partener societatea de asigurări ASIROM.

Directorul acestei societăți, **Eugen Harș**, spune că primarul Dorel Popa s-a implicat direct în rezolvarea acestui caz. **„Primarul a intervenit ferm, în mod excepțional. Mașina a fost scoasă din casă iar expertiza specialiștilor din Primărie s-a făcut în regim de urgență. În doar câteva ore"**... , afirmă Harș. El a precizat că dacă se perfectează actele și se respectă protocolul internațional, ASIROM-ul poate plăti imediat. **„Nu e o problemă de bani, trebuie doar ca societatea cehă de asigurări să-și dea acordul și noi îi despăgubim pe cei în cauză"**, a precizat **Eugen Harș**.

Cert este că legea prevede ca la asigurarea tip RCA (Răspundere Civilă Auto) limita maximă de răspundere e 400 de milioane de lei - la avarii. Pagubele din casă au fost evaluate la 300 de milioane de lei, iar stâlpul distrus al Electricii la 30 de milioane de lei. Mai rămâne de evaluat valoarea bunurilor din casă și reparația Opel-ului lovit de Tir (din surse neoficiale - aproximativ 150 de milioane de lei). Dacă societatea cehă de asigurări își dă acordul, ASIROM-ul poate despăgubi proprietarul casei și pe cel al Opel-ului - în limita plafonului de 400 de milioane de lei. Mai există varianta împăcării pe cale amiabilă, situație în care societatea cehă se obligă să plătească toate daunele, sumă ce ar ajunge la aproximativ 500 de milioane de lei.

Foto: VIOREL MUSCA

În cazul cel mai neplăcut, în care nu se face plata, păgubiții vor trebuie să-l acționeze în judecată pe șoferul ceh. Acesta va fi obligat prin sentință judecătorească să plătească daunele - în solidar cu societatea de asigurări. Dacă în momentul accidentului, șoferul avea o alcoolemie de peste 1 la mie, societatea de asigurări nu ar mai fi plătit nimic. Această variantă cade însă. Surse de încredere din cadrul I.P.J. Arad confirmându-ne că, chiar dacă șoferul era băut, cantitatea de alcool din sânge nu era peste nivelul de 1 la mie.

OLIMPIU BULZAN

P.S. Proprietarii Opel-ului sunt așteptați la sediul ASIROM pentru perfectarea actelor. La fel și Matyus Rozalia, care trebuie să prezinte lista cu bunurile distruse din casă. Odată obținute aceste declarații, răspunsul societății cehe de asigurări poate fi aflat în mai puțin de o zi.

SANITAS STRÂNGE SEMNĂTURI PENTRU GREVĂ

Cei 1800 de sindicaliști de la **Sanitas Arad** au intrat în fierbere. Salariile din luna noiembrie nu au fost achitate nici la această oră. Singurii fericiți, dacă putem să-i numim așa, fiind angajații de la Spitalul județean Arad și parțial cei de la Municipal, aceștia primindu-și banii. În restul unităților sanitare din județ, oamenii așteaptă de pe o zi pe alta, plata salariilor ce li se cuvin. Ținând cont de această stare de fapt, **Sanitas** a inițiat campania de strângere de semnături, pentru declanșarea conflictului colectiv de muncă.

Lucian Lagșaghi, liderul **Uniunii Județene a Sindicatelor C.N.S.L.R. - FRĂȚIA Arad,** confederație din care face parte și **Sanitas,** susține acțiunea colegilor săi și a informat **Prefectura Arad** despre iminența unui conflict.

Delia Bonca de la **Sanitas** Arad spune: **" La finele lunii trecute am primit promisiuni ferme de la oficiali ai Executivului și Casei Naționale de Asigurări de Sănătate că nu vor fi probleme cu plata salariilor pentru luna decembrie. Am fost mințiți pe față. Oamenii noștri sunt foarte revoltați, mai ales că suntem în luna decembrie. Asta în timp ce parlamentarii români își votează pensii foarte călduțe, fără nici o problemă. Noi, cei din sistemul sanitar am fost mai mereu înțelegători, am dus povara acestui acord social cu Guvernul, însă așa nu se mai poate. Și așa salariile sunt mici, iar acum nici pe astea nu le luăm. Cred că nu numai pentru noi este Crăciunul. Nici la tichetele de masă nu stăm mai bine, deși ele sunt prevăzute în Contractul colectiv de muncă. Majoritatea celor dintre noi nu au primit nimic până în prezent."**

Astăzi cei de la **Sanitas** vor evalua sprijinul pe care îl are această campanie de strângere de semnături, în rândurile celor 1800 de sindicaliști. Semnalele preliminare arată că inițiativa Sanitas prinde la membrii săi. Prin urmare, în ipoteza neplății salariilor, o grevă în sistemul sanitar pare mai aproape ca oricând.

G.CONSTANTINESCU

Poștașii arădeni vor bate la ușă în decembrie

DACA PROBLEMELE NU SE VOR REZOLVA, ÎN IANUARIE ACTIVITATEA AR PUTEA... ÎNGHEȚA

Poșta Română este în aceeași oală cu marii datornici ai economiei naționale. Din acest motiv a ajuns să fie monitorizată, **"deși nu avem nici o datorie, nici împrumut bancar contractat,ba chiar avem profit"** , spune **Ioan Bugariu,** liderul Sindicatului Județean de Poștă Arad.

Consecința acestei stări de fapt este blocarea posturilor și plafonarea fondului de salarii. Aproape 3000 de poștași din toată țara au protestat la București, dar acțiunea nu a avut efectul scontat. " **Pur și simplu un oficial al Executivului ne-a spus să găsim pe altcineva în locul nostru pentru a fi monitorizat și vom fi scoși de pe lista neagră"**, adaugă Bugariu.

La această oră, în județul Arad există un deficit de 90 de poștași. Posturile fiind blocate nu se pot face alte angajări.În luna decembrie traficul Poștei Române este cu cel puțin 50% mai mare față de orice perioadă a anului.

Din acest motiv, poștașii vor lucra fără perturbații toată perioada. „În schimb dacă problemele salariilor și deblocării posturilor deficitare nu vor fi rezolvate în timp rezonabil în ianuarie vom trece la acțiuni radicale ajungând până la grevă generală dacă va fi cazul.

Problemele noastre sunt grave , iar oamenii noștri au ajuns la capătul răbdării, " conchide Bugariu.

G.CONSTANTINESCU

La Beliu,

DIN INIMĂ DE COPIL, SPRE INIMĂ DE COPIL

De doi ani, în comuna Beliu funcționează o casă de copii finanțată de Biserica adventistă de ziua a șaptea din localitate. Construcția și dotarea au fost realizate de credincioși din Germania, dar sufletul casei, tatăl adoptiv al copiilor este păstorul Marcel Țărmure, care veghează în permanență să fie curat și bine în sala de joacă, în bucătărie și sala de mese, la grupul sanitar sau în dormitor dar, mai ales, cei 10 copii - veniți de la Centrul de plasament Arad (2 fetițe Lăcrimioara și Paula, în clasa I, trei copii de grădiniță și cinci micuți sub 3 ani) să aibă tot ce le trebuie.

Grija față de copiii găzduiți aici, în casa cu nume de floare, „Orhideea", a devenit, în timp, și o problemă a întregii comunități: adeseori familii din Beliu îi vizitează pe acești copii abandonați de părinți pentru a-i mângâia sufletește cu mici atenții și cuvinte bune. Dar cel mai mult sunt alături de ei elevii școlii, care le prezintă programe, le fac cadouri și se joacă.

Un moment, cu totul deosebit - la care am fost martori și noi - a avut loc, zilele trecute, la praznicul Sf. Nicolae. Această „întâlnire de suflet" a fost pregătită, cu multă vreme înainte, la inițiativa doamnei prof. **Sofia Purice**, directorul Grupului Școlar Industrial Beliu și i-a avut ca protagoniști pe elevii anului III profesional. Încă din toamnă băieții - Ivan Cosmin, Coste Ioan, Bota Florin, Bătrân Abel, Bătrân Vasile, Berar Simion, Moharici Radu, Trânc Paul, Pintea Liviu, Olar Ovidiu, - prima promoție la profesia tâmplar (prof. Ioan Țole), au lucrat la Ocolul Silvic Beliu și din banii încasați s-au cumpărat materiale de stofă. Acestea au trecut apoi la colegele lor, care învață croitoria sub îndrumarea maistrului Nicolae Bulzan. Sabău Dana, Vărcuș Delia, Tica Florina, Tomuț Elena, Cristea Simona, Hent Ionela, Imbre Ana, Poleac Mioara, Rusu Gina și viitorul croitor Abel Gag au confecționat, pentru cei zece copii de la „Orhideea", costume formate din două piese (pantalon și vestuță), de culoare mai închisă pentru băieți și mai deschisă pentru fete.

Întreaga clasă și grupul vocal condus de prof. de muzică Semeda Iercan, directorul școlii prof. Sofia Purice, inspectorul școlar teritorial Francisc Schmidt și, nu în ultimul rând, primarul comunei Pavel Țica au dus darurile la Casa de copii „Orhideea". Încă de la intrare s-au cântat frumoase colinde și am fost întâmpinați de cei zece copilași. Ei au primit fericiți darurile, s-au îmbrăcat apoi în noile lor costume și au venit alături de cei mari să colinde și să le spună poezii. Au fost momente emoționate, greu de descris în cuvinte. Mai ales că, fără nici o regie, pe când să plecăm noi în deosebit de îngrijita curte a „Orhideei", au intrat elevii din clasa a VII-a A împreună cu dirigintele Iosima Gligor, care duceau bogate pungi cu dulciuri.

* * *

Nu au fost uitați nici copii de grădiniță. Directoarea grădiniței, Livia Hent ne-a spus că pentru cei 83 de copii din Beliu, 12 din Tăgădău și 18 din Lunca Teuz, Consiliul Local a alocat cinci milioane la care s-au adăugat sponsorizări de câte un milion din partea primarului Pavel Țica și a consilierilor Mihai Faur, Ioan Hent, Ioan Mihoc, Vasile Borha.

„Colaborarea noastră cu instituțiile de învățământ din comună este foarte bună - ne-a spus primarul Pavel Țica. La sărbătoarea națională, de 1 Decembrie am fost împreună la Lunca Teuz, satul de naștere al corifeului Marii Uniri, Vasile Goldiș. Aici, după un parastas la monumentul eroului - oficiat de preoții din Beliu și Lunca Teuz - elevii au susținut un elevat program artistic reușind să facem un praznic înălțător, de neuitat pentru toți participanții".

V. FILIP

Copiii de la Centrul de Plasament în noile costumașe...

S.C. EXPERT SA Arad,

Societate profesională de lichidări, scoate la vânzare prin licitație publică cu strigare diferite bunuri aparținând debitoarei S.C. ESPARO FOREST SA Arad (fost IFET), aflată în procedura falimentului, dosar 2085/2000 Tribunalul Arad.

Se vor vinde: aparate telefax fără telefon, dulapuri metalice cu și fară fișet, dulapuri vestiar cu trei compartimente, dulapuri de lemn, birouri de lemn cu un corp și două corpuri și alte obiecte de mobilier, o mașină de rectificat plană, un strung orizontal cu curele, un electropalan, un electrocompresor de aer, instalație pornire la rece, polizoare cu picior, masină rectificat interior, aparate și transformatoare de sudură, cazane de abur și alte utilaje pentru dezmembrare, precum și unele utilaje specifice prelucrarii primare a lemnului în majoritate descompletate sau dezmembrate (circulare multilamă, mașini de capsat lăzi, circulare cu masă fixă și mobilă, etc), precum și totalitatea pieselor de schimb, materialelor și obiectelor de inventar din magaziile sectoarelor de exploatare, piese care se vor vinde în bloc pe gestiuni.

Licitația va avea loc în data de 20.12.2002 ora 10.00 la sediul central al debitoarei ESPARO FOREST din Arad, str. Tribunul Dobra 18-20.

Listele cuprinzând bunurile oferite și prețurile de pornire se găsesc afișate la sediile ESPARO FOREST de la Arad, Sebis, Bocsig, Lipova, Bârzava, iar bunurile pot fi vazute pe aceleași amplasamente.

Pot participa la licitații orice persoane fizice sau juridice care până la ora licitației au depus o garanție de participare egală cu 10% din prețul de pornire al bunurilor licitate.

Informații suplimentare se pot obține la telefoanele 0722-666740 (Dl. N. Gheranescu) și 0744-565723 (Dl. P. Goanta)

(C.A.)

COPIII RROMI - EDUCAȚI PE CHELTUIALA UNIUNII EUROPENE

Consilierii județeni au aprobat încheierea unui parteneriat cu Inspectoratul Școlar Arad, care va concura pentru obținerea de fonduri Phare, linia de finanțare RO 0104.02 cu un proiect pe tema **asigurării accesului la educație a grupurilor dezavantajate cu focalizare pe rromi.**

„Participarea inspectoratelor școlare la acest concurs de proiecte este un obiectiv major al Ministerului Educației și Cercetării, fiind primul proiect Phare de mare anvergură (între 200.000 și 500.000 de Euro pe județ) în care ministerul se implică direct. Pentru județul nostru, proiectul se va orienta spre dezvoltarea următoarelor zone, cuprinzând o vastă populație de etnie rromă: Pecica, Curtici, Sântana, Țipari și Șiria", a declarat Pavel Sârbu, inspector școlar general.

Depunerea proiectului se va face în 19 decembrie în parteneriat cu Consiliul Județean, Casa Corpului Didactic și diverse ONG-uri și fundații cu activitate în domeniu.

S. AMBRUȘ

Sărbători de iarnă la Liceul Textil

În seara zilei de Moș Nicolae, în jurul bradului care deja împodobește holul școlii, elevii Grupului Școlar de Industrie Ușoară „Francisc Neuman" din Arad au demarat maratonul sărbătorilor de iarnă. Împreună cu elevii Seminarului Teologic Ortodox, viitorii textiliști au cântat colinde tradiționale românești, strădania lor fiind răsplătită de firma Manitoba Tex care a oferit fiecărui elev un pachet destul de consistent.

D.S.

ADEVĂRUL SPORTIV

Fotbal - Divizia A

BĂTAIE ÎNTRE BALDOVIN ŞI NJOCK

• Gherghel s-a băgat şi a ieşit rău şifonat!

Din păcate, la FC UTA actele de indisciplină se înmulţesc de la o zi la alta, atmosfera din cadrul lotului fiind tot mai tensionată. După ce prea multe au fost trecute cu vederea - ultima oară, cazul Manta, cu refuzul acestuia de a evolua pentru echipa care îl plăteşte - vineri, la antrenamentul de dinaintea jocului cu Gloria Bistriţa a avut loc un alt incident nepläcut.

Sursele noastre din cadrul echipei ne-au informat că, la un moment dat, Baldovin şi Njock s-au luat la bătaie. Pentru a aplana disputa, între cei doi s-a băgat directorul executiv al clubului UTA, E. Gherghel, care a ieşit rău şifonat. O lovitură încasată în genunchi l-a „accidentat" pe nea' Ghighi, care şi a doua zi şchiopăta vizibil. Nu ştim cine a ieşit învingător din „partida de box" Baldovin - Njock, dar cunoaştem, cu certitudine, învinsul. E vorba de E. Gherghel.

Indiferent care au fost motivele declanşării scandalului între cei doi jucători, scuze pentru incident nu pot fi tolerate. În situaţia deloc de invidiat în care se află, FC UTA are nevoie de fotbalişti şi linişte, nu de bătăuşi şi scandal. Ne-am bucura dacă şi onor conducerea clubului ar împărtăşi această idee şi ar lua măsuri drastice. Că altfel cădem în penibilitate...

DANIEL SCRIDON

„Cenuşăreasa" s-a încălţat invers

GLORIA BISTRIŢA - F.C. UTA 4-1 (2-0)

Sâmbătă, ora 13,00, stadion „Gloria", teren moale, timp friguros, spectatori: 600. Şuturi spre poartă: 17-8, pe poartă: 9-3, cornere: 11-2, offside-uri: 3-8. Au marcat: Negrean - min. 26, Coroian - min. 39, Bucuroaia - min. 57, Sânmărtean - min. 67, respectiv Njok - min. 75.

Gloria: Câmpeanu - A. Rus, V. Popa, Costin - Mândrean, Sânmărtean, Cioloboc (min. 68 - Sabou), Bucuroaia - Ceauşu (min. 46 - Turcu) - Negrean (min. 82 - Radu), Coroian. **Antrenor:** Remus Vlad.

F.C. UTA: Tufişi - Panin, Demian (min. 46 - Baldovin), Luca, Panaitescu - Drida (min. 55 - M. Popescu), Mărginean, R. Nagy, Fritea (min. 71 - Chitescu) - Manta, Njok. **Antrenor:** Marcel Sârbu.

Au arbitrat satisfăcător: Iosif Biro - la centru, ajutat de Eugen Pârvulescu (ambii din Mediaş) şi Ioan Mureşanu (Timişoara) - asistenţi.

Cartonaşe galbene: Negrean, Turcu, Cioloboc, respectiv Mărginean şi Baldovin.

Observator F.R.F.: Patriţiu Abrudan (Cluj).

Observator L.P.F.: Alexandru Popescu (Bucureşti).

Visam înaintea etapei care ne va goni de pe stadioane şi ne va aşeza la gura sobei, că vizita „Bătrânei Doamne" a fotbalului românesc în ţinutul lui tata Jean Pădureanu ne va scăpa cumva de „lanternă" şi nu vom îngheţa o iarnă întreagă pe ultimul loc din elită. Dacă - oricum - jocul rezultatelor ne condamna şi în cazul unei lovituri de trei puncte, nu credem că era oportun ca „cenuşăreasa" din povestea Diviziei A să se încalţe invers în jocul cu Gloria Bistriţa şi să susţină o demonstraţie de cum nu se joacă fotbal, stârnind compasiunea celor câţiva îndrăzneţi ce au îndurat două ore un frig pătrunzător.

În faţa unor tribune dezolant de goale, utiştii s-au luptat cu propria neputinţă pentru un rezultat pozitiv la Bistriţa.

Copie fidelă a echipei pregătite un tur întreg, fără câteva zile, de demisionarul Ionuţ Popa, UTA a funcţionat acceptabil până la... deschiderea tabelei, după care s-a dus din greşeală în greşeală, până la umilinţa finală. Chiar şi mutarea cu Demian în locul lui Baldovin a părut câştigătoare în primele 25 de minute, însă „avalanşa" declanşată de gazde mai apoi l-a „îngropat" cu totul pe tânărul fundaş arădean.

Era minutul 19, când Tufişi a trebuit să fie atent la primul şut trimis pe spaţiul porţii sale de Ceauşu şi deviat de Luca. După acest episod, bistriţenii nu mai părăsesc jumătatea de teren utistă şi în minutul 26, o fază ca în curtea şcolii, cu Negrean şi Coroian scăpaţi singuri cu Tufişi, însă pasa decisivă a fostului băimărean este incalificabilă. **În minutul 39, scorul - totuşi - se modifică, Coroian ajungând primul la mingea respinsă de Tufişi, după „torpila" trimisă de Ceauşu de la 20 de metri, 2-0.**

Rezultatul de neprezentare se putea lesne înregistra până la pauză, dacă Bucuroaia şi Coroian nu l-ar fi graţiat pe portarul UTA-ei din poziţii excelente.

La revenirea de la cabine, textiliştii" încearcă să revină în joc, Fritea prezentându-se de două ori în poziţie de finalizare, însă şuturile sale sunt anemice. În minutul 53, Negrean mai scapă o dată singur, de data aceasta avându-l partener pe Turcu, dar pasa este din nou ratată. După alte patru minute vine şi „momentul Tufuşi". **Bucuroaia se avântă cu mingea la picior, trage cu pământul de la 25 de metri şi Robert al nostru scapă „buclucaşul obiect" printre mâini şi picioare, 3-0.** Ca şi inexistent, aproape o oră din meci, „diamantul" Gloriei, Lucian Sânmărtean îşi dă drumul la joc şi după câteva faze reuşite la mijlocul terenului îşi trece numele şi pe lista marcatorilor. **Era minutul 67, când Negrean nimereşte - în sfârşit - o pasă cu destinaţia Sânmărtean a cărui şut cu exteriorul este trecut cu vederea de Tufişi, 4-0.** Cu motoarele oprite, bistriţenii le permit oaspeţilor să ajungă în preajma careului lui Câmpeanu şi la singura fază mai de Doamne - ajută şe naşte şi golul de onoare. **Manta deviază un balon la Njok, care din întoarcere îl fixează pe „Burebista" printr-un şut cu dreptul, 4-1.** Apoi, jocul a curs liniştit spre un final fericit pentru Gloria Bistriţa şi unul de coşmar pentru „Bătrâna Doamnă".

La iarnă, sub bradul de Crăciun, ne vom mai aminti doar de isprava de la Timişoara şi „îmblânzirea" Stelei, căci în rest poveştile noastre ar fi triste. Prea triste...

CĂLIN MNERIE

moderna tabelă din Bistriţa se modifică pentru prima dată. **Ceauşu îl deschide pe Mândrean pe banda dreaptă, fundaşii arădeni aşteaptă semnalizarea asistentului, care nu mai vine, prilej pentru ca Negrean să înscrie ca la antrenament la pasa aceluiaşi Mândrean, 1-0.** Patru minute mai târziu, Demian îi lasă timp şi spaţiu lui Negrean a cărui şut din zece metri trece peste poartă. „Alb-roşii" îndrăznesc şi ei ceva, Panin urcă curajos în atac, centrează în careul mic, de unde Manta, scăpat de marcaj înalţă balonul mult peste transversală. Golul doi al Gloriei este prefaţat de

DECLARAŢII DUPĂ MECI

Marcel Sârbu (antrenor secund F.C. UTA): „Nu pot decât să felicit echipa gazdă pentru victorie. În privinţa noastră, se pare că şocul plecării antrenorului principal nu a fost trecut atât de uşor pe cât credeam noi. Având în vedere, că a fost ultima etapă din tur era absurd să încercăm mari schimbări în principiile de joc sau în ideile tactice cu care au fost obişnuiţi jucătorii, pentru că în 3-4 zile nu puteam realiza prea multe. Dacă de pregătirea echipei m-am ocupat doar eu, la alcătuirea ei pentru acest meci am avut discuţii colegiale cu superiorii mei (n.a. directorul tehnic Gigi Borugă şi directorul executiv Emanoil Gherghel)".

Remus Vlad (antrenor Gloria Bistriţa): „Jocul nostru a decurs cum ne-am propus. Nu e nici un secret că am studiat jocul UTA-ei, ultima dată la Târnăveni, la meciul de Cupă. Am fost de asemenea atenţionaţi de evenimentele care s-au petrecut la Arad, între care demisia antrenorului sau discuţiile între jucători şi galerie. Pentru noi, era important să nu evolueze Manta, căci ştiam că jocul UTA-ei se bazează pe forţa fizică ale celor două „vârfuri" masive. Până la urmă, prin dispunerea noastră în teren am reuşit să nu le permitem jucătorilor de bandă sau lui Ronald Nagy să-i alimenteze cu baloane utile pe cei doi atacanţi. Pentru noi este foarte important că am câştigat acest joc, în urmă căruia am devenit campioana de toamnă a provinciei. Trebuie să subliniez că echipa şi-a regăsit apetitul pentru gol, pentru ocazii (n.a. până la meciul cu UTA, Gloria nu mai reuşise să marcheze vreun un gol în campionat de 540 de minute). Am avut şi ceva şansă în special la golul trei, dar la fel de bine puteam marca din poziţii mult mai clare. De la UTA i-aş remarca pe Ronald Nagy şi pe cele două „vârfuri" masive, care însă pot fi valorificate mai bine".

CĂLIN MNERIE

GALERIA S-A ÎMPĂCAT CU MANTA

Ca de fiecare dată, galeria UTA-ei, „Red Fighters", s-a aflat alături de favoriţi, pe care i-au încurajat pe durata tuturor celor 90 de minute ale meciului de la Bistriţa. Înainte de primul fluier al medieşanului Iosif Biro, Luca Alecu et. comp au făcut pace cu atacantul Petruş Manta, pe care, împreună cu Robert Tufişi i-au chemat să-i salute. Culmea ironiei, cei doi fotbalişti i-au dezamăgit poate cel mai tare pe cei aproximativ 50 de susţinători în „alb-roşu", care - însă - i-au aplaudat şi la sfârşitul meciului.

Tot cu ocazia întâlnirii de la Bistriţa, tifosii arădeni au pregătit un repertoriu special, care a putut fi lesne audiat, căci atmosfera creată de cei aproape 600 de spectatori, printre care şi o minusculă galerie „alb-albastră", te ducea cu gândul la o înmormântare, nu la un meci de fotbal. Refrenele preferate ale suporterilor arădeni au fost: **„Lordule, Lordule, hai la B1 TV!", „Plecaţi în Moldova!", „UTA nu ceda, luptă-te cu Mafia!"** - aluzie la aranjamentele în care a fost implicată echipa prezidată de „lordul" Jean Pădureanu şi strânsele relaţii dintre Gloria Bistriţa şi Ceahlăul Piatra Neamţ.

C. MNERIE

Rezultatele etapei a 15-a

Ceahlăul - FC Naţional 3-1; **Gloria - UTA 4-1;** FC Argeş - Sportul Studenţesc 0-2; Steaua - Oţelul Galaţi 1-0; FCM Bacău - FC Braşov 4-0; Astra - „Poli" AEK 2-1; Dinamo - „U" Craiova 1-0; Rapid - Farul 5-1.

Clasament

1. Rapid	15	13	0	2	36-11	39	(+18)
2. Dinamo	15	9	2	4	29-16	29	(+5)
3. Steaua	15	7	4	4	15-13	25	(+1)
4. FC Naţional	15	7	3	5	19-15	24	(+3)
5. Gloria	15	6	4	5	19-13	22	(+1)
6. „Poli" AEK	15	7	1	7	22-23	22	(-2)
7. FC Braşov	15	6	3	6	17-19	21	(-3)
8. Oţelul	15	6	3	6	15-20	21	(0)
9. FCM Bacău	15	5	4	6	16-15	19	(-5)
10. Ceahlăul	15	4	6	5	21-16	18	(-6)
11. „U" Craiova	15	5	3	7	18-24	18	(-6)
12. Sportul	15	5	2	8	20-23	17	(-4)
13. Astra	15	5	2	8	18-25	17	(-7)
14. FC Argeş	15	5	2	8	14-21	17	(-4)
15. Farul	15	5	2	8	13-21	17	(-4)
16. UTA	15	4	1	10	15-32	13	(-8)

După un prim contact cu echipa, la Bistriţa

RADU NUNWEILLER STUDIAZĂ OFERTA UTA-EI

A venit în România, vineri după-amiază şi ieri, era din nou acasă, la Lausanne, în Elveţia. Fostul jucător al lui Dinamo, acum în vârstă de 58 de ani, Radu Nunweiller a acceptat invitaţia preşedintelui UTA-ei, Călin Chişbora, pentru un sejur de trei zile, în care s-a familiarizat cu proiectele noii societăţi pe acţiuni, dar a şi văzut la lucru echipa fanion a Aradului, în meciul de la Bistriţa. Bineînţeles, jucătorii „Bătrânei Doamne" nu l-au convins pe actualul director tehnic al echipei de divizie secundă elveţiană, F.C. Lausanne, care însă s-a declarat dispus să se întoarcă după 20 de ani în fotbalul românesc. În acest sens, Radu Nunweiller şi-a expus pretenţiile conducătorilor, aceştia urmând să-şi dea sau nu acordul de-abia după o şedinţă a Consiliului de Administraţie, din data de 13 decembrie. Până atunci, însă, vor fi păstrate contactele şi cu alţi tehnicieni, dintre care cel mai curtat pare a fi Basarab Panduru. Totuşi, preşedintele C.A. al F.C. UTA, Călin Chişbora va face tot posibilul pentru a obţine semnătura lui Radu Nunweiller pe care îl socoteşte un adevărat profesionist, persoana potrivită pentru postul de antrenor la gruparea „alb-roşie".

C. MNERIE

Maşina adevărului - „O găselniţă penibilă"

Crainicul stadionului „Gloria" nu a putut să-şi înceapă analiza ultimei etape a turului Diviziei A, fără a condamna emisiunea de la B1 TV, Maşina Adevărului. Săptămâna trecută, aceasta l-a avut ca invitat pe preşedintele Ceahlăului Piatra Neamţ, Gheorghe Ştefan, care a fost prins cu mâţa-n sac când a venit vorba de corectitudinea meciului dintre Ceahlăul şi Gloria. **„Nu putem accepta să fim bătaia de joc a Maşinii Adevărului, această găselniţă penibilă a bucureştenilor. Dacă tot îşi dau cu părerea ziariştii, de ce nu ar face-o şi chibiţii că poate ar spune acelaşi lucru. Nu se poate ca numele Gloriei Bistriţa şi a preşedintelui Jean Pădureanu să fie murdărit, când nimic din ceea ce s-a scris în presă nu e adevărat"** - a recitat crainicul „poezia" comandată de nea' Jean.

Pe aceeaşi lungime de undă s-a situat şi antrenorul bistriţenilor, Remus Vlad, la conferinţa de presă de după meci: **„Jur pe ce am mai sfânt că jocul de la Piatra Neamţ a fost corect. Cu cea mai mare responsabilitate vă spun că Gloria Bistriţa nu a fost implicată în nici un joc de culise în acest sezon. Nu vreau să discut de trecut, însă cu mine pe bancă Gloria nu a făcut nici un blat".**

Aşadar, bistriţenii, la unison, încearcă să convingă lumea fotbalistică din România că sunt curaţi ca lacrima. Poate ar trebui să creadă şi ei ce spun, înainte de a-i convinge pe alţii de „adevărul" lor.

C. MNERIE

Fotbal - Divizia C, seria a VI-a

F.C. TELECOM ARAD - C.S. VULCAN 1-0 (1-0)

Stadion: Telecom; teren: moale, desfundat; timp: rece; spectatori: 150. A marcat: Grad (min. 25).

Telecom: Cohan-Toma, Barna, Grad, Savin-Oprescu, Arman, Vuin, Szellelki-Ardelean, Petruț (min. 90 Cati). **Antrenor:** Marius Grad, Miroslav Vidac.

C.S. Vulcan: Mârșava-Barbu, Testian, Hluşmaniuc, Epure - Irimie (min. 70 Udrea), Popescu, Tatarcă, Stoian (min. 82 Chivu) - Tesluță, Miculescu. **Antrenor:** Ioan Dosan.

Au arbitrat în general bine: L. Moisescu - G. Doinea (ambii din Tr. Severin), O. Comșa (Sibiu). **Observator F.R.F.:** Cornel Corocan (Reșița).

Cartonașe galbene: Vuin (min. 35), Grad (min. 60), Ardelean (min. 90) respectiv Barbu (min. 55).

Jucătorul meciului: Ovidiu Cohan (Telecom).

F.C. Telecom a încheiat acest tur cu o victorie ce are darul de a mai liniști apele care au fost destul de agitate la clubul „telefonist", având în vedere unele evoluții sub așteptări, care au culminat cu excluderea din lot a lui Mitu și Militaru, acum câteva săptămâni.

Marius Grad s-a văzut nevoit să

Revenit pe gazon, antrenorul Marius Grad a marcat un gol de 3 puncte în dificilul meci cu C.S. Vulcan

înceapă jocul fără Szilyer - suspendat după eliminarea din meciul cu A.C.U., în timp ce Sabău și Maghici au fost accidentați.

Jocul de sâmbătă a fost în general echilibrat, cu un plus de dominare din partea gazdelor, în schimb echipa din Vulcan s-a dovedit a fi mai periculoasă la finalizare. „Vârful" Miculescu - care a cam fost „naș" al echipelor arădene în acest tur, a avut trei ocazii imense, dar juniorul Cohan a fost un adevărat „înger păzitor" al echipei sale, punând pur și simplu lacăt pe poarta sa.

Unicul gol al meciului a fost înscris după 25 de minute de antrenorul - jucător Marius Grad, care a transformat magistral o lovitură liberă de la 30 m, care a făcut inutil plonjonul lui Mârșava.

Oaspeții puteau egala în minutul 61, la singura fază în care Cohan era bătut, însă balonul trimis de Stoian din lovitură liberă a lovit bara porții arădene.

În minutul 86, antrenorul Vulcanului - Ioan Dosan - a fost eliminat de pe banca tehnică pentru proteste.

Victorie obținută cu noroc de echipa arădeană dar, totuși, succesul este meritat, deoarece Telecomul a muncit mult pentru cele 3 puncte. Urmează acum pauza competițională care ar trebui să aducă liniștea multă dorită la clubul condus de Gheorghe Marinca.

RADU ROMANESCU

Conferință de presă

Ioan Dosan (antrenor principal CS Vulcan): „Nu vreau să comentez arbitrajul. Consider însă că ratările noastre au avut un rol decisiv în stabilirea rezultatului. Noi avem o echipă foarte tânără, toți jucătorii au sub 24 de ani și sunt din Vulcan. Obiectivul nostru este să formăm o echipă competitivă pentru un loc la mijlocul clasamentului și să promovăm jucători la Jiul Petroșani. Cred că alături de Jiul va avea o șansă foarte bună să promoveze și West Petrom. De la Telecom i-am remarcat pe Grad și Ardelean".

Marius Grad (antrenor principal Telecom): „Vreau să felicit echipa mea pentru dăruirea din teren. Având în vedere că am avut trei jucători absenți, iar Oprescu a jucat cu întindere, rezultatul este mulțumitor. Cu siguranță că omul meciului a fost portarul nostru Cohan care a scos trei goluri ca și făcute. Deocamdată noi suntem în grafic pentru că obiectivul echipei este menținerea în Divizia C".

B. GĂITĂNARU

WEST PETROM ARAD ȘI-A ATINS OBIECTIVUL

Înaintea începerii campionatului, divizionara C, West Petrom Arad, își propunea ca obiectiv salvarea de la retrogradare. Acum, la finalul turului, putem spune că, cea mai tânără echipă din eșalonul trei al fotbalului românesc, și-a atins ținta. După ce au trecut cu victorie de al șaptelea „val" consecutiv, e greu de crezut că West Petrom va mai avea gânduri de retrogradare. Poate, de altă natură...

La Deva, „mânjii" lui Feri Tisza au câștigat datorită plusului la capitolul pregătire fizică. Cel puțin în repriza a doua, în vreme ce jucătorii gazdelor acuzau „cârcei", oaspeții zburdau pe teren.

Echipa gazdă a deschis scorul în min. 30, la o greșeală a lui Iova de care a profitat G. Ștefan. Până la pauză, Gafița și Sas au marcat, dar reușitele lor au fost anulate pe motiv de ofsaid (la una din faze, nici vorbă de așa ceva). În partea secundă pe teren a existat o singură echipă, West Petrom. În min. 70, Cioară a fost faultat clar în careu și penalty-ul transformat tot de el, 1-1. Opt minute mai târziu, Ponta a scăpat singur de la centrul terenului și a marcat pentru trei puncte uriașe în economia clasamentului. A fost Mureșul Deva-West Petrom Arad 1-2 (1-0) și „galben-albaștri" încheie turul pe locul doi, cea mai bună performanță din istoria clubului.

Au contribuit la succesul de la Deva următorii: Bonta-Cioară, Bilia, Roșu, Iova, Anca, Ponta, R. Tisza, Sas, Neculai, Gafița. **Au mai jucat:** Nădăban, Strecicov și Gligor.

DANIEL SCRIDON

REZULTATE - ULTIMA ETAPĂ DIN TUR

Aurul Brad - Minerul Uricani 2-0; Inter Petrila - CS Certej 0-0; Mureșul Deva - **West Petrom Arad 1-2; Cuprirom Abrud - ACU Arad 1-1; Telecom Arad - CS Vulcan 1-0;** Marmosim Simeria - CFR Teiuș 8-1; CF Cugir - Jiul Petroșani 1-1; Dacia Orăștie - Electrica Timișoara 1-0.

CLASAMENT

1. Jiul Petroșani	15	12	1	2	44-20	37	(+13)
2. W.P. Arad	**15**	**10**	**1**	**4**	**24-17**	**31**	**(+10)**
3. Certej	15	9	2	4	44-20	29	(+8)
4. ACU Arad	**15**	**8**	**3**	**4**	**29-17**	**27**	**(+6)**
5. Electrica Timișoara	15	7	3	5	23-15	24	(0)
6. Vulcan	15	7	3	5	17-11	24	(+3)
7. Aurul Brad	15	6	5	4	18-14	23	(-1)
8. M. Deva	15	6	3	6	23-17	21	(0)
9. Cugir	15	6	3	6	24-23	21	(-3)
10. Telecom Arad	**15**	**5**	**4**	**6**	**27-26**	**19**	**(-5)**
11. Simeria	15	5	3	7	20-18	18	(-6)
12. Petrila	15	3	5	7	17-26	14	(-7)
13. D. Orăștie	15	4	2	9	21-38	14	(-10)
14. C. Abrud	15	3	4	8	19-35	13	(-8)
15. M. Uricani	15	3	2	10	18-35	11	(-10)
16. CFR Teiuș	15	3	2	10	23-59	11	(-13)

A.C.U. ARAD MULȚUMITĂ DE REZULTATUL CU „MOȚII" DIN ABRUD

Disputată pe teren neutru, la Cugir, partida Cuprirom Abrud - A.C.U. Arad s-a încheiat nedecis, 1-1. Despre acest meci, tehnicianul Marcel Coraș ne-a spus că a fost unul dominat clar de echipa sa, dar bările și ratările uriașe au făcut să piardă două puncte, în condițiile în care din min. 55 au evoluat în inferioritate numerică (Pocean - eliminat), iar câțiva jucători nu s-au ridicat la nivelul așteptărilor.

„Conducerea s-a declarat mulțumită de rezultat și de locul ocupat în clasament, în condițiile în care au disputat toate meciurile pe terenul de fotbal și fără investiții suplimentare. Dacă doream cu tot dinadinsul să fim pe primul loc, am fi putut dar am preferat să jucăm cinstit" - a spus Marcel Coraș.

În meciul cu „moții" din Abrud au jucat pentru A.C.U. Arad următorii: Sinescu - Pocean, Lung, Oprean - Vizitiu, Boloș, Pavel, Aslău, Folea - C. Roșca (autorul golului), Mariș.

Antrenorul Coraș a ținut să mai adauge: **„Nu ne interesează parcursul altor echipe, dar într-un ipotetic patrulater între cele patru fruntașe, am fi fost pe primul loc. Cât privește echipa mea, în iarnă o vom întări cu 5-6 jucători pentru ca returul să ne aducă puncte mai multe la adevăr".**

● „Așteptăm demisii de onoare"

În numele conducerii clubului, dl. Pop Arghir, director coordonator a ținut să facă următoarele precizări: **„Noi vrem să construim o echipă competitivă pentru un campionat curat, în care valoarea să primeze culiselor, cu jucători loiali și de caracter. Ne întrebăm oare ce fac acei antrenori care se băteau cu pumnul în piept că echipele lor evoluează doar pe teren? Așteptăm niște demisii de onoare. Și nu ne referim aici la Marcel Coraș..."** - ne-a declarat Pop Arghir.

Se pare că miercuri, conducerea clubului A.C.U. Arad va organiza o conferință de presă, în care vom afla mai multe.

DANIEL SCRIDON

Fotbal - Divizia C, seria a VIII-a

Rezultatele ultimei etape a turului: Ariesul Turda - CF Dej 4-2; Armătura Zalău - Victoria Carei 5-0; Marmația '96 Sighet - Minerul Sărmășag 1-3; Someș Gaz Beclean - Someșul Satu Mare 4-1; **Petrom Marghita - Frontiera Curtici 2-2**; Unirea Dej - Oașul Negrești 4-0; Plastunion Satulung - Olimpia Gherla 1-1. Tricotaje Ineu a stat.

CLASAMENT

1. Armătura Zalău	14	11	1	2	45-9	34	(+13)
2. Minerul Sărmășag	14	11	1	2	30-15	34	(+13)
3. Ineu	**14**	**9**	**3**	**2**	**32-16**	**30**	**(+9)**
4. Unirea Dej	14	9	2	3	28-10	29	(+8)
5 Negrești Oaș	14	9	2	3	29-16	29	(+8)
6. CF Dej	13	7	2	4	19-13	23	(+2)
7. Gaz Beclean	14	6	3	5	25-17	21	(0)
8. F. Curtici	**14**	**5**	**5**	**4**	**19-24**	**20**	**(-1)**
9. V. Carei	14	5	2	7	16-23	17	(-4)
10. A. Turda	14	4	2	8	17-24	14	(-7)
11. S. Satu Mare	14	4	0	10	18-35	12	(-9)
12. O. Gherla	14	2	5	7	13-18	11	(-10)
13. P. Marghita	14	2	3	9	17-36	9	(-12)
14. Satulung	14	1	3	10	13-44	6	(-15)
15. S. Marmația	14	1	2	10	11-32	5	(-13)

Petrom Marghita - Frontiera Curtici 2-2 (2-1)

Treziți la realitate de câteva etape, cei de la Frontiera Curtici au mai reușit un rezultat bun, sâmbătă, la Marghita, în fața celor de la Petrom.

După patru ocazii clare ratate de elevii lui Alexandru Gaica, gazdele au reușit să deschidă scorul, la prima lor acțiune mai periculoasă. Marcator a fost Oprea, la această fază portarul Boiți accidentându-se, Maghici căzând peste el. A fost 2-0 în min. 42, când D. Pop a marcat un gol de „Fotbal la Maxx", de undeva din colțul terenului. Cu un minut înainte de pauză, Bătrânu a redus din handicap: 2-1.

În partea secundă a întâlnirii, dominarea Frontierei s-a concretizat în min. 65, când Bârlă a egalat: 2-2.

Finalul îi putea costa pe oaspeți, căci în min. 85, când cele trei schimbări erau deja efectuate, Fâșie a părăsit terenul cu fractură nazală, cei din Curtici evoluând ultimele minute doar în zece oameni.

Antrenorul Alexandru Gaica ne-a declarat: **„Mă bucur pentru rezultat, dar se putea mai mult. Am ratat, până la primul lor gol, ocazii incredibile. Au scos mingea și de pe linia porții jucătorii din Marghita. Când nimeni nu se aștepta ei au marcat, iar apoi și-au majorat avantajul cu un gol pe care și acum stau și mă gândesc cum l-am luat. Ne-am revenit însă repede, am înscris imediat, iar apoi am egalat. Mi-a fost frică atunci când a ieșit Fâșie, dar totul e bine când se termină cu bine".**

„Eroii" Frontierei au fost: Boiți (C. Moț) - Aldea, Maghici, Bătrânu, Fâșie - Bârlă (Șaba), Liga, Călin, M. Moț-Oros (Moțiu), Băd.

LEO SFÂRA

Divizia B - Seria a II-a

Rezultatele etapei a 15-a:

FC Baia Mare - CFR Cluj 1-1; Gaz Metan Mediaș - Apulum Alba Iulia 2-1; CSM Reșița - ARO Câmpulung Muscel 1-0; Olimpia Satu Mare-Pandurii Tg. Jiu 2-1; „U" Cluj - Corvinul Hunedoara 3-3; Ind. Câmpia Turzii - Extensiv Craiova 1-0. FC Oradea și Minaur Zlatna au stat.

CLASAMENT

1. Apulum Alba Iulia	13	9	2	2	25-8	29	(+8)
2. Olimpia Satu Mare	13	8	2	3	20-12	26	(+5)
3. Gaz Metan	13	7	1	5	19-11	22	(+1)
4. Corvinul	13	6	4	3	19-18	22	(+4)
5. FC Oradea	13	6	3	4	20-12	21	(0)
6. Extensiv Craiova	13	5	4	4	18-19	19	(-2)
7. CFR Cluj	13	4	6	3	17-14	18	(0)
8. Ind. Sârmei C. Turzii	13	4	6	3	16-14	18	(0)
9. Pandurii Tg. Jiu	13	5	2	6	14-14	17	(-4)
10. FC Baia Mare	13	4	2	7	11-16	14	(-4)
11. CSM Reșița	13	3	3	7	11-26	12	(-6)
12. Minaur Zlatna	13	3	2	8	11-19	11	(-7)
13. „U" Cluj	13	1	7	5	18-27	10	(-11)
14. ARO Câmpulung	13	2	4	7	10-19	10	(-8)

• UM Timișoara a fost exclusă din campionat

• Gilortul Tg. Cărbunești s-a retras din campionat

PREMIERĂ SPORTIVĂ LA ARAD - UNSPREZECE ȚĂRI S-AU ÎNTRECUT ÎN CADRUL JOCURILOR INTERMINISTERIALE

Aradul a fost gazdă, vineri și sâmbătă, a primei ediții în țara noastră a Jocurilor Interministeriale de Crăciun. Sportul și buna dispoziție s-au îmbinat timp de două zile, reprezentanții celor unsprezece delegații concurând la patru discipline, despre care vă relatăm în rândurile de mai jos...

Valuri ministeriale la bazinul „Delfinul"

■ Cea mai grăbită probă a Jocurilor Interministeriale s-a desfășurat vineri-seara, la bazinul de înot acoperit „Delfinul". Startul concursului s-a dat în jurul orei 19, datorită a două delegații care nu sosiseră încă. Dacă cea a Cehiei a ajuns la bazin în ultima clipă, delegația Poloniei a pierdut șansa de a face valuri în bazin și de a puncta pentru clasamentul general. ■ Locurile de pe marginea bazinului au fost ocupate de reprezentanții celor zece delegații veniți să-și încurajeze favoriții, căci de arădeni curioși nu poate fi vorba, chiar dacă intrarea a fost liberă. ■ În compania muzicii, susținătorii așteptau să-și vadă favoriții la lucru, iar concurenții făceau încălzirea fie în bazin fie pe lângă. ■ Deși erau anunțați ca reprezentanți ai României la concursul de înot, cei doi arădeni, Daria Coroș și Sebastian Lucaci nu au mai concurat. A făcut-o în schimb Daniel Körmendi, care a făcut echipă cu bucureștenii Cristina Constantinescu, Oana Popa și Matei Giurcăneanu.■ Echipele au fost împărțite în două serii, prima fiind câștigată de reprezentativa țării noastre, iar cea de-a doua de către delegația maghiară, care datorită timpului mai bun a câștigat concursul. Iată cum se prezintă ierarhia la 4x50 m liber ștafetă: **1. Ungaria (2:12,15) 2. România (2:18,05) 3. Ucraina (2:21,72) 4. Croația 5. Iugoslavia 6. Comisia Europeană 7. Moldova 8. Cehia 9. Slovacia 10. Consiliul Europei**. Dacă unii au fost chiar amatori, foștii înotători de performanță - actualmente funcționari în cadrul ministerelor de sport - au ieșit în evidență.■ Cea mai gălăgioasă galerie a fost cea a României.■ Obiectul cel mai buclucaș s-a dovedit a fi microfonul prezentatorului Gabriel Iasbinski. După ce i-a făcut câteva fite, o dată cu schimbarea bateriei a funcționat ca nou.■ Și organizatorii s-au mobilizat așa cum trebuie: instalația de iluminat a funcționat la capacitate maximă, doi medici pentru orice...eventualitate și jandarmi la intrarea în sală. ■ Imediat după concurs, oaspeții noștri s-au îmbarcat într-un autocar cu direcția Hotel Continental, pentru o cină, o noapte de somn iar următoarea zi a fot una mult mai încărcată.

ADELA CIOLOCOI

Un arădean în echipa de volei a României

La volei a câștigat Iugoslavia, învingătoare în finală în fața Poloniei. Pe locul 3 s-a clasat Slovacia. Din echipa României a făcut parte arădeanul Gog Ștefan. Formația noastră a trecut de Ungaria, cu 25-16, pierzând cu Slovacia (7-25) și Iugoslavia (14-25). Un incident nedorit - în finală, unui jucător polonez i s-a făcut rău - a rămas, din fericire, fără consecințe, acestuia acordându-i-se prompt îngrijiri de specialitate. Chiar dacă și-a anunțat participarea la întrecerea voleibalistică, sub culorile României, ministrul Gingăraș nu a mai făcut-o în cele din urmă.

A. H.

„A fost un an bun pentru sportul românesc"

◆ *crede Georgiu Gingăraș, ministrul Tineretului și Sportului*

– Cum ați cataloga activitatea Ministerului în anul 2002 și ce proiecte aveți pentru perioada imediat următoare?

– A fost un an bun pentru sportul românesc. S-au obținut mai multe medalii decât în 2001. Deși o serie dintre acestea, nu au fost înregistrate în probe olimpice (de exemplu, în artele marțiale), să nu uităm, pe de altă parte, că încheiem un an care nu a fost bogat în competiții de calificare la Jocurile Olimpice. Am modernizat sediul Ministerului, avem pe rol destule investiții, cum ar fi sălile din Constanța și Giurgiu, patinoarul din Poiana Brașov și ne pregătim pentru Gala sportului românesc și premierile specifice sfârșitului de an.

– Ați promis că se vor ridica 100 de săli de sport în România și că Aradul va avea hotel sportiv.

– Este vorba, de fapt, despre 300 de săli de sport ce sunt în curs de a fi construite - o parte pe structuri vechi - de către Ministerul Transporturilor și Lucrărilor Publice, prin finanțare externă și credite. Ele vor viza domeniul școlar. Cât privește hotelul sportiv din Arad, la fel ca în cazul sălilor, proiectul și lucrările propriu-zise sunt prevăzute a se concretiza în cursul anului 2003. În vederea hotelului se vor aloca bani pentru proiect, respectiv pentru lucrări. Prin posibilitatea rectificării de buget, s-ar înființa o linie de credit destinată exclusiv hotelului.

– Dacă luăm în calcul alegerile anticipate și o remaniere guvernamentală...

– Până la jumătatea anului 2003, proiectele rămân în vigoare. Există o strategie și un buget în acest sens. Cred că „anticipatele" nu vor modifica proiectele.

– În domeniul tineretului - o categorie care ar merita sporită atenție - ce direcții concrete aveți?

– Legea tineretului este în curs de aprobare. Acum câteva zile, ne-a vizitat directorul Comisiei Europene de tineret, Pierre Meres. Se vor deschide noi centre de tineret în România, programele și inițiativele lor urmând să fie sprijinite.

– Se vehiculează ideea că M.T.S. va trece ca departament în cadrul Ministerului Educației Naționale.

– Este exclus acest lucru.

ADRIAN HĂRȚĂU

Tenis de masă

Și ministrul Gingăraș a știut că România joacă finala

Din cele 11 echipe participante, Moldova s-a retras după primul meci de simplu, pentru că perechea a plecat... la volei, cele două competiții desfășurându-se la aceeași oră, fără ca oaspeții noștri să anticipeze acest fapt. În această situație, Moldova a fost pe ultimul loc, pierzând toate meciurile cu 3-0. ● Pentru intrarea în finală s-au bătut Consiliul Europei și... Comisia Europeană. Ultima a reușit calificarea, iar în ultimul act s-au întâlnit cu... România. Formația „tricoloră" a fost formată din arădenii Arpad Kakas și Livia Căruceru, fără nici un post pe la vreun ministeriat, ci antrenori la CSM Arad PAB România. Pe la sala de tenis de masă de pe strada Mihai Eminescu se zicea că în cazul unei eventuale deplasări în Europa, la o astfel de competiție, cei doi nu vor mai „pupa" echipa României, ci se vor găsi doi „mitici" care să meargă să facă figurație. ● În momentul disputării finalei, la sală a venit ministrul Tineretului și Sportului, Georgiu Gingăraș. Nu înainte însă ca la fața locului să ajungă un adevărat comando, în frunte cu comisarul Nicolae Gudiu, comandantul Inspectoratului de Poliție a Județului Arad. ● Flancat de Sandu Ion (președinte de onoare la CSM Arad PAB România) și de frații Călin și Cristi Mureșan (vicepreședinți la FRAK, respectiv FRM), ministrul Gingăraș a fost anunțat, la intrarea în sală, că România joacă finala la tenis de masă. De fapt, în acel moment avea loc partida de dublu care nu mai conta, căci finala era jucată, scorul fiind 2-0. La meciul de perechi a avut loc un „blat", cei din Comisia Europeană fiind lăsați să câștige al treilea joc și scorul finalei să fie 2-1 și nu 3-0. Asta, pentru că obrazul subțire... ● La ora 13,00 trecute fix, încă o personalitate a călcat pragul sălii de tenis de masă. E vorba de prefectul Aradului, Dan Ungureanu, care a trecut direct la protocol, întrecerea luând sfârșit cu doar câteva minute înainte de sosirea lui. Ce ghinion... ● Mai toți cei prezenți au ajuns la concluzia că - în cazul în care s-ar fi acordat și un titlu de Miss - atunci cu siguranță el revenea secretarei de la Ministerul Sportului din Croația, fermecătoarea Silvia Djordjevici, în vârstă de 31 de ani.

LEO SFÂRA

O sală de miliarde

Sala de jocuri sportive a fost modernizată în timp record, prin eforturile angajaților CSM Arad PAB, jandarmilor, aceștia muncind aproape non-stop în ultimele zile. Au fost amplasate reflectoare, s-a vopsit interiorul și exteriorul sălii și a fost așezat un covor sintetic de proveniență germană (utilizat, pe plan mondial, în special la concursurile de tenis de câmp). Doar covorul s-a ridicat la suma de aproximativ 500 milioane lei. În viitor rămân de rezolvat câteva aspecte, printre care se numără aerisirea sălii. Încălzirea - o problemă majoră vreme de mulți ani - este asigurată de aeroterme. Până acum doi ani, sala de pe strada G. Ureche a fost folosită de secția de gimnastică a clubului. Investiția totală, dorită profitabilă, se învârte în jurul unei cifre de câteva miliarde de lei.

A. HĂRȚĂU

FOTBAL

Cei mai buni - funcționarii din țara lui Prosinecki

◆ Multe rivalități, puțin fotbal, dar nu te poți supăra pe o competiție în care mai mult a contat distracția decât rezultatele propriu-zise. ◆ Consilierul ministrului Georgiu Gingăraș, fostul mare portar, Helmuth Duckadam a dat lovitura de începere a meciului inaugural. Ar fi apărat poarta României, dar o accidentare l-a împiedicat să-și facă „meseria".◆ Echipele participante s-au declarat extrem de mulțumite de condițiile de la Sala Sporturilor și au avut cuvinte de laudă despre apa minerală „Lipomin". ◆ Repriza a treia - cea mai lungă - și festivitatea de premiere s-a ținut, sâmbătă seara, la Hotelul „Continental".◆ În „naționala" funcționarilor români a evoluat arbitrul Dănuț Ologeanu.◆ Alți doi colegi de-ai lui, Adrian Apătean și Silviu Mocanu, au condus „maratonul" fotbalistic de la „Polivalentă".◆ Cei mai buni funcționari dintre fotbaliși sau invers s-au dovedit a fi croații. Cei care vin din țara lui Prosinecki. Și ne-au bătut pe noi, românii, în grupă și pe ucrainieni în finală.◆ Cele 11 delegații fotbalistice au fost împărțite în trei grupe, iar în urma rezultatelor a ieșit...

Grupa A

1. Ucraina 7p; 2. Ungaria 7p; 3. Iugoslavia 3p; 4. Moldova 0p.

Grupa B

1. Croația 9p; 2. România 6p; 3. Comisia Europeană 1p; 4. Cehia 1p.

Grupa C

1. Slovacia 6p; 2. Consiliul Europei 3p; 3. Polonia 0p.

Finala mică

Slovacia - Ungaria 2-1

Finala mare

Croația - Ucraina 5-0

La final, fiecare delegație a primit un număr de puncte, în funcție de clasări, după cum urmează: **1. Croația 12p; 2. Ucraina 10p; 3. Slovacia 9p; 4. Ungaria 8p; 5,. România 7p; 6. Consiliul Europei 6p; 7. Iugoslavia 5p; 8. Comisia Europeană 4p; 9. Cehia 3p; 10 Polonia 2p; 11, Moldova 1p.**

DANIEL SCRIDON

Panglică tăiată, șampanie și țuică fiartă

În jurul orei 12,00, sâmbătă, ministrul Georgiu Gingăraș a găsit o atmosferă festivistă la sala de jocuri sportive. Aici a avut loc tăierea panglicii, prin care s-a (re)inaugurat amenajata sală. În prezența d-lor Caius Parpală - președintele C.J. Arad, Sandu Ion - președinte de onoare al CSM Arad PAB și Eugen Roman - directorul CSM Arad PAB, ministrul Gingăraș a declarat: „Este o zi de bucurie. Aducerea la parametrii competiționali a acestei săli, este urmarea eforturilor organelor locale și a investitorilor". Gingăraș a realizat o paralelă între bugetele Ministerelor de sport din Franța și România (403, respectiv 30 milioane euro), subliniind că, totuși, România a învins Franța la Jocurile Francofoniei. Au mai fost de față, printre alții, Stelian Văduva - director D.J.T.S. Arad și Mihai David - ministru secretar de stat în Ministerul Prognozei și Dezvoltării. „Este un cadou de moș Nicolae pentru Arad" - a spus Eugen Roman. S-a ciocnit o cupă de șampanie, invitații deplasându-se apoi la complexul de tenis de masă, unde erau așteptați de ... țuica fiartă.

A. HĂRȚĂU

România și Ucraina au împărțit locul întâi

Fiecare din cele patru probe ale Jocurilor Interministeriale de Crăciun au adus puncte delegaților participante la ediția a XI-a. În urma cumulării, locul întâi în clasamentul general a fost împărțit între România și Ucraina. Dar, iată ierarhia finală.:

1. România și Ucraina 33p; 3. Iugoslavia și Ungaria 31p; 5. Comisia Europeană 27p; 6. Croația 26p; 7. Slovacia 23p; 8. Cehia 22p; 9. Polonia 15p; 10. Consiliul Europei 14p; 11. Moldova 13p.

D.S.

Fotografii de:
ȘTEFAN MATYAȘ
MĂRGARETA SZEGÖ

Baschet masculin

BCM PITEȘTI - WEST PETROM ARAD 56-77 (11-11, 21-16, 12-26, 12-24)

Revenindu-și după șocul suferit miercuri în cupele europene, West Petrom s-a impus suficient de clar în campionatul „cel de toate zilele", la Pitești. Sâmbătă dimineața, campionii au întâmpinat probleme doar până la pauza mare, perioadă în care au evoluat cam „adormiți și obosiți", conform relatării antrenorului secund, Adrian Budurean. Sferturile trei și patru ne-au aparținut însă în totalitate, diferența crescând chiar până la 27 de puncte (46-73). Printr-un coș de trei puncte, izbutit în ultima secundă a partidei, de la jumătatea terenului, adversarii au redus apoi din handicap. Au arbitrat bine, în fața a circa 300 de spectatori, Ciprian Câmpeanu (București) și Alin Faur (Timișoara). Antrenorul gazdelor, George Ziguli a fost sancționat cu două faulturi tehnice consecutive, motiv pentru care a urmărit ultima parte a întâlnirii din tribune. Cei mai eficienți baschetbaliști arădeni au fost Wayne Clark, cu 19 puncte marcate (dintre care 3 coșuri de 3 puncte și 4 spectaculoase slam dunk-uri) și Szijarto, cu 16 puncte (4 „triple").

Foto: ȘT. MATYAȘ

În derby-ul etapei a 12-a, Dinamo Erbașu București a câștigat în deplasare cu Rompetrol (fostă Vega Soced) - scor 93-90 - printr-o aruncare de trei puncte a lui Miljan Marjanovic, reușită în ultima secundă a jocului. Astfel, singura echipă neînvinsă rămâne Dinamo, West Petrom și Rompetrol având la activ o înfrângere. Alte rezultate consemnate în cadrul rundei: CSU Sibiu - Rapid Isover 113-66, „U" Poli Carbochim Cluj - Cimentul Fieni 103-71, Petrom Elba Timișoara - Mureșul Tg. Mureș 95-89, Romradiatoare Brașov - Poli Iași 114-89.

Sâmbăta viitoare, la Arad, West Petrom dă piept tocmai cu Rompetrol.

ADRIAN HĂRȚĂU

Baschet feminin

NICI CĂ SE PUTEA MAI RĂU

Trei înfrângeri în tot atâtea partide pentru vicecampioana țării, la Cluj

Obiectivul echipei pregătite de Dan Moraru nu și-a atins ținta la turneul de la Cluj, desfășurat la sfârșitul săptămânii. Două victorii în trei partide au devenit trei înfrângeri pentru B.C. ICIM Arad. Un parcurs slab, neașteptat, deși o victorie ar fi putut fi obținută în disputa cu Olimpia București, unde nu este nici o scuză că au pierdut la 20 de puncte. Iar în meciul cu Sportul Studențesc, victoria a fost aproape, dar din cele relatate de Constantin Wünsch - directorul tehnic - arbitrii au fluierat cât a fost nevoie pro Sportul pentru a priva ICIM-ul de un succes. Una peste alta, ne-am fi așteptat la o evoluție mai bună a fetelor. Poate, la turneul din ianuarie de la Târgoviște.

B.C. ICIM - Rapid 57-64 (18-21, 12-9, 12-19, 15-15)

Au marcat pentru formația vicecampioană: Părău 16, Nagy 13 (1), Grecu 13 (1), Sandu 8 (1), Chirilă 5, Lateș 2. De la Rapid cele mai multe puncte au fost reușite de Stănescu 22 și Șerban 17(4).

B.C. ICIM - Sportul Studențesc 87-89 (21-18, 21-30, 19-20, 26-21)

Și-au trecut numele pe lista marcatoarelor: Grecu 30 (4), Părău 26, Nagy 24 (2), Sandu 6 (1), Lateș 1. De la Sportul, cele mai bune jucătoare au fost Nacu 32 și Rădulescu 20.

ADELA CIOLOCOI

C.E. de handbal feminin

ROMÂNIA, CALIFICATĂ ÎN GRUPA SEMIFINALĂ

În Danemarca, se află în plină desfășurare Campionatul European de handbal feminin, rezervat senioarelor. Reprezentativa „tricoloră" a făcut parte din Grupa A, alături de Austria, Suedia și Iugoslavia și era creditată cu cele mai mici șanse de a accede în faza semifinală. Asta opinau specialiștii sportului cu mingea pe semicerc, orientându-se după acel loc 17 obținut de fetele noastre la ultimul Campionat Mondial.

Numai că handbalistele pregătite de Cornel Oțelea au dorit - și până acum au reușit - să demonstreze că acea clasare la „mondiale" a fost un accident. După 27-21 cu Austria, în prima zi, a urmat o nouă victorie, scor 30-25, sâmbătă, în fața Suediei.

Ieri după-amiază, într-o „finală" a grupei, România a întâlnit Iugoslavia.

În urma unei evoluții modeste, jucătoarele noastre au pierdut, scor 25-32 (13-16). Cea mai prolifică marcatoare pentru România a fost Amariei cu șase reușite.

În urma acestor rezultate, naționala României a obținut calificarea în grupa semifinală.

D. SCRIDON

TURNEU INTERNAȚIONAL DE ȘAH RAPID

Asociația sportivă Hermes Nădlac vă invită în data de sâmbătă, 14 decembrie 2002, la Turneul internațional Open de șah rapid, ediția a III-a, care se va desfășura la Hotelul Nădlac, începând cu ora 8 dimineața. Se vor juca 7 runde a câte 30 de minute per jucător.

La acest turneu sunt invitați toți jucătorii de șah: bărbați și femei, băieți și fete, indiferent de vârstă și de categorie sportivă.

Turneul este dotat cu peste 20 de premii pentru toate categoriile de jucători.

Alte informații la telefoanele organizațiilor: Zetoha Andrei tel: 0257-473.070 (zilnic după ora 19); Obșusta Ștefan tel: 0257-474.152 (zilnic după ora 19).

Prof. ANDREI ZETOCHA

Gimnastică

OANA PETROVSCHI A CÂȘTIGAT CONCURSUL CHUNCHI CUP

Gimnasta română Oana Petrovschi a cîștigat, sîmbătă, concursul individual compus din cadrul Chunchi Cup, din Japonia.

Oana Petrovschi, vicecampioană mondială la paralele, a acumulat un total de 37,225 puncte, ocupînd astfel primul loc în ierarhia finală. Ea a fost urmată de Oana Ban, cu 36,250 puncte.

Concursul masculin individual compus a fost cîștigat de japonezul Hiroyuki Tomita, urmat de compatriotul său Naoya Tsukahara și de rusul Evgheni Podgorny.

CUPA UNIVERSITAS 2002 - EDIȚIA DE IARNĂ

În luna noiembrie a acestui an a demarat ediția de iarnă a Cupei Universitas, organizată de Asociația Sportivă a Ligii Studenților de la Universitatea „Aurel Vlaicu". Au participat 16 echipe de fotbal reprezentând secțiile Universității, repartizate în patru grupe.

După epuizarea partidelor din grupe, în această lună (data încă nu e stabilită) va urma faza sferturilor de finală, care cuprinde următorul program: MRCF 5 - AII 4; TEOLOGIA-CIG 1; AII 1 - ȘTIINȚA C; EST 2 - TPA 5.

Meritâ amintiți și organizatorii acestui turneu - Cosmin Buruc, Lucian Lungu, George Dumitrică și Răzvan Sfăt, care au făcut posibil ca turneul să ajungă la ediția cu numărul 6, devenind deja o tradiție pentru studenții de la „Vlaicu". Organizatorii țin să-i mulțumească lui Abel Apostol, de la Fair Play Club Abel pentru sprijinul acordat.

Vom reveni cu rezultate și amănunte.

RADU ROMANESCU

RALF SCHUMACHER A RĂMAS FĂRĂ CARNETUL DE CONDUCERE

Pilotului german de Formula 1 Ralf Schumacher i-a fost suspendat carnetul de conducere deoarece a fost prins de poliție cînd circula cu 130 de kilometri pe oră într-o zonă în care limita de viteză este de 80 de kilometri pe oră, informează publicația "Bild am Sonntag", citată de cotidianul "Marca".

Potrivit publicației germane, Ralf Schumacher, fratele campionului mondial Michael Schumacher, se îndrepta spre locul unde s-a desfășurat petrecerea de Crăciun a echipei Williams-BMW. Schumacher nu se află la prima abatere în ceea ce privește depășirea vitezei limită și i-a mai fost suspendat carnetul de conducere.

Pînă în urmă cu doi ani, piloții erau obligați să aibă permis de conducere pe drumurile publice pentru a obține licența pentru a putea intra în Formula 1.

noul abonament promotional de Craciun

- 240 minute gratuite in retea
  care pot fi consumate astfel:
  - apeluri catre orice numar Orange, de luni pana vineri intre 7 seara si 7 dimineata si oricand in weekend
  - apeluri catre 3 numere Orange alese de tine, oricand
- 50% reducere la apelurile catre 3 numere din orice retea nationala (fixa sau mobila)
- fiecare nou abonat primeste cadou un pachet Orange PrePay

Oferta valabila pana la 31 decembrie 2002

Nokia 3310	Alcatel One Touch 311	Motorola T 191	Sagem MW 3026	Alcatel 512	Nokia 3510
46 USD	37 USD	65 USD	33 USD	57 USD	78 USD

preturile sunt valabile pentru abonamentele cu minute incluse, Free sau abonamentul promotional de Craciun si nu includ TVA

in plus primesti cadou de la ROMCOM
storcator de fructe

sau mixer

sau accesorii pentru telefonul tau

orange™

(2734820)

www.rom-com.ro
ROMCOM ARAD
partener Orange
Arad
B-dul Revolutiei 76
(Langa McDonald's)

Două românce pe primele locuri la maratonul din Singapore

Atletele române Constantina Diță și Aurica Buia s-au clasat pe primele două locuri în cadrul maratonului din Singapore, desfășurat duminică, informează AFP.

Constantina Diță a cîștigat competiția după două ore, 36 de minute și opt secunde, devansînd-o pe Aurica Buia, care a terminat cursa în două ore, 40 de minute și 55 de secunde.

Pe locul al treilea s-a clasat atleta poloneza Wioletta Uryga, cu timpul de două ore, 45 de minute și 35 de secunde.

Proba masculină a maratonului din Singapore a fost cîștigată de kenyanul Joseph Riri (2 h 18:46), care a fost urmat de sud-africanul Makhosonke Fika (2 h 19:55) și de Julius Kimtai, tot din Kenya (2 h 20:46).

S.C. Interconsulting S.R.L.
ÎNFIINȚĂRI - MODIFICĂRI
SOCIETĂȚI COMERCIALE • ASOCIAȚII
FUNDAȚII • COD UNIC • LICENȚE
AUTORIZAȚII
Prestări Servicii PSI Protecția Muncii
Str. A. Muresanu (fostă E. Varga) nr. 17
tel. 0740.822.163
Inmatriculări - Radieri auto
(C.459)

HOTĂRÂRE - cu privire la repartizarea pe unități administrativ-teritoriale a sumelor defalcate din unele venituri ale bugetului de stat și aprobarea bugetului propriu de venituri și cheltuieli al Consiliului Județean Arad pe anul 2003

Consiliul Județean Arad

Având în vedere:

- Prevederile Legii bugetului de stat pe anul 2003 nr.631/2002 ;
- Prevederile Legii finanțelor publice locale nr.189/1998;
- Prevederile Legii administrației publice locale nr.215/2001;
- Precizările Ministerului Finanțelor Publice nr.122950/29.XI.2002 cu privire la definitivarea și aprobarea bugetelor locale pe anul 2003;
- Referatul Direcției Generale Economice privind propunerile de repartizare pe unități administrativ-teritoriale a sumelor defalcate din unele venituri ale bugetului de stat pe anul 2003 și de aprobare a bugetului propriu al Consiliului Județean Arad;

În temeiul art.109 din Legea nr.215/2001, privind administrația publică locală

HOTĂRĂȘTE:

(PROIECT)

Art.1.- Se aprobă repartizarea pe unități administrativ-teritoriale a sumelor defalcate din impozitul pe venit pentru echilibrarea bugetelor locale - cod 34.02.02 - a sumelor defalcate din impozitul pe venit pentru subvenționarea energiei termice - cod 34.02.03 - și a sumelor alocate de consiliul județean pentru echilibrarea bugetelor locale - cod 34.02.04 -, potrivit anexei nr.1 la prezenta hotărâre.

Art.2.- Se aprobă repartizarea pe unități administrativ-teritoriale a sumelor defalcate din taxa pe valoarea adăugată pentru finanțarea învățământului preuniversitar de stat, creșelor și centrelor județene și locale de consultanță agricolă - cod 33.02 -, potrivit anexei nr.2 la prezenta hotărâre.

Art.3.- Se aprobă repartizarea a 50 % din sumele defalcate din impozitul pe venit și a celor din cota de 17 % la dispoziția consiliului județean, pe criteriile specifice aprobate de Consiliul Județean Arad, potrivit anexei nr.3 la hotărâre.

Art.4.- Numărul maxim de posturi pentru învățământul preuniversitar de stat în anul 2003 este de 6.854 posturi în perioada 1.01.-31.08.2003 respectiv 7.012 posturi în perioada 1.09.-31.12.2003. Inspectoratul Școlar al Județului Arad va asigura încadrarea în numărul maxim de posturi aprobat prin Legea bugetului de stat pe anul 2003.

Art.5.- Categoriile de venituri și cheltuieli care se prevăd în bugetele locale pe anul 2003 sunt cuprinse în anexa 10 a Legii bugetului de stat nr.631/2002.

Art.6.- Bugetul propriu de venituri și cheltuieli al Consiliului Județean Arad pe anul 2003, cuprinde resursele financiare mobilizate la dispoziția sa și repartizate pentru: autorități publice, cheltuieli social-culturale, servicii și dezvoltare publică, acțiuni economice, alte acțiuni și fonduri de garantare și redistribuire.

Art.7.- Veniturile totale ale bugetului propriu a Consiliului Județean Arad pe anul 2003 sunt următoarele:

	UM - mil. lei	
SPECIFICARE	COD	PROGRAM 2003
TOTAL VENITURI	00.01	375.444,60
din care:		
a. Venituri proprii (exclusiv destinația specială)	48.02	33.842,95
b. Sume defalcate din taxa pe valoarea adăugată	33.02	127.122,80
c. Cote și sume defalcate din impozitul pe venit	34.02	206.128,85
d. Subvenții primite de la alte bugete pentru susținerea sistemului de protecție a dreoturilor copilului	39.02	8.350,00

Sinteza bugetului de venituri și cheltuieli a Consiliului Județean Arad pe anul 2003 se prezintă conform anexei nr.4 la hotărâre. Creditele bugetare reprezintă limită maximă, modificarea și angajarea acestora efectuându-se în condițiile legii.

Art.8.- În structura economică cheltuielile bugetului propriu a Consiliului Județean Arad se prezintă după cum urmează:

	UM - mil.lei	
SPECIFICARE	COD	PROGRAM 2003
TOTAL CHELTUIELI	50.02	375.444,60
din care:		
a. Cheltuieli de personal	02	140.678,52
b. Cheltuieli materiale și servicii	20	109.270,11
c. Subvenții - total	34	33.124,20
d. Transferuri	38	41.027,60
e. Cheltuieli de capital	70	42.642,17
f. Rambursări de credite	84	8.702,00

Art.9.- Lista cheltuielilor de investiții pe anul 2003 a Consiliului Județean Arad se prezintă conform anexei nr.5 la hotărâre.

Art.10.- Detalierea cheltuielilor pe capitole , subcapitole, ordonatori de credite, articole și alineate de cheltuieli sunt prezentate în anexele 6-16 la prezenta hotărâre.

Art.11.- Consiliul Județean Arad autorizează Delegația permanentă să avizeze eventualele modificări de buget pe anul 2003. Toate modificările de buget avizate de către Delegația permanentă, se vor supune aprobării consiliului.

Prezenta hotărâre se comunică la :
- Prefectura județului Arad;
- Direcția Generală a Finanțelor Publice a Județului Arad
- Trezoreria Municipiului Arad
- Direcția Generală Economică a Consiliului Județean Arad.

PREȘEDINTE, Caius Parpală

SECRETAR GENERAL AL JUDEȚULUI, Ioan Silaghi

Anexa nr.1

SITUATIA repartizarii pe consilii locale a sumelor defalcate din impozitul pe venit pentru echilibrarea bugetelor locale, a sumelor din cota de 17% la dispozitia consiliului judetean si a subventiilor pentru energia termica livrata populatiei in anul 2003

PROIECT **U.M. = mii lei**

Nr. Crt.	SPECIFICARE	TOTAL	din care:						
			Prot.soc.privind asigurarea ajutorului social, ajutorului pentru incalzirea locuintelor si sustinerea sistemului de protectie a persoanelor cu handicap	Sustinerea sistemului de protectia copilului	Cultura si culte	din care: Contributii pentru personal neclerical	Sume def. pt. echilibr.bugetelor locale	Sume defalcate din cota de 17% la dispozitia Consiliului Judetean	Sume def. pt. subv. en. term. livrata populatiei
0	1	2	3	4	5	6	7	8	9
	Total judet	519,665,600	150,910,400	54,128,600	15,487,600	15,487,600	91,165,000	140,700,000	67,274,000
	CONS. JUDETEAN	178,757,450	0	54,128,600	15,487,600	15,487,600	22,791,250	86,350,000	
	Mun Arad	118,120,280	47,153,030				2,622,580	2,084,670	66,260,000
	Total orase	36,563,290	29,657,020				3,282,790	2,609,480	1,014,000
1	CHISINEU CR.	4,322,970	3,782,960				300,860	239,150	0
2	CURTICI	2,842,670	2,270,600				318,720	253,350	0
3	INEU	8,202,800	6,742,620				378,950	301,230	780,000
4	LIPOVA	11,332,470	10,251,370				602,320	478,780	
5	NADLAC	2,699,200	2,398,370				167,600	133,230	
6	PINCOTA	3,574,520	1,932,260				914,960	727,300	
7	SEBIS	3,588,660	2,278,840				599,380	476,440	234,000
	Total comune	186,224,580	74,100,350				62,468,380	49,655,850	0
1	ALMAS	2,654,230	1,056,940				889,910	707,380	
2	APATEU	2,462,020	720,250				970,400	771,370	
3	ARCHIS	3,169,390	990,210				1,214,100	965,080	
4	BATA	1,431,060	95,010				744,360	591,690	
5	BELIU	4,035,830	1,794,100				1,248,950	992,780	
6	BIRCHIS	2,272,530	676,550				889,180	706,800	
7	BIRSA	1,886,620	553,420				742,770	590,430	
8	BIRZAVA	2,294,770	863,900				797,190	633,680	
9	BOCSIG	4,447,340	1,049,530				1,893,040	1,504,770	
10	BRAZII	2,182,630	490,790				942,580	749,260	
11	BUTENI	3,430,300	1,693,270				967,760	769,270	
12	CARAND	1,947,500	570,640				767,100	609,760	
13	CERMEI	1,737,060	970,120				427,290	339,650	
14	CHISINDIA	2,813,610	1,077,170				967,430	769,010	
15	CONOP	3,000,980	1,312,900				940,490	747,590	
16	COVASINT	2,248,420	954,570				720,850	573,000	
17	CRAIVA	4,175,630	1,740,810				1,356,520	1,078,300	
18	DEZNA	1,883,070	319,660				871,030	692,380	
19	DIECI	2,100,110	601,620				834,860	663,630	
20	FELNAC	3,546,740	2,065,240				825,400	656,100	
21	FINTINELE	2,278,080	867,010				786,160	624,910	
22	GHIOROC	2,217,180	757,300				813,350	646,530	
23	GRANICERI	2,545,910	962,020				882,440	701,450	
24	GURAHONT	2,870,250	1,222,240				918,160	729,850	
25	HALMAGIU	2,857,430	1,115,890				970,270	771,270	
26	HALMAGEL	3,180,500	1,564,350				900,410	715,740	
27	HASMAS	2,826,560	1,090,820				967,040	768,700	
28	IGNESTI	1,577,950	295,050				714,750	568,150	
29	IRATOSU	1,406,750	320,700				605,080	480,970	
30	LIVADA	1,168,120	665,480				280,040	222,600	
31	MACEA	3,196,800	1,408,610				996,260	791,930	
32	MISCA	5,633,620	3,492,810				1,192,720	948,090	
33	MONEASA	1,741,710	93,080				918,510	730,120	
34	OLARI	2,364,690	947,840				789,380	627,470	
35	PAULIS	2,855,970	1,229,030				906,430	720,510	
36	PECICA	5,955,530	3,695,220				1,259,300	1,001,010	
37	PEREGU MARE	1,606,920	402,540				671,000	533,380	
38	PETRIS	2,188,850	764,120				793,770	630,960	
39	PILU	2,163,390	1,284,420				489,710	389,260	
40	PLESCUTA	2,433,650	477,620				1,089,770	866,260	

urmare din pag.12

CONSILIUL JUDEȚEAN ARAD

HOTĂRÂRE cu privire la repartizarea pe unități administrativ-teritoriale a sumelor defalcate din unele venituri ale bugetului de stat și aprobarea bugetului propriu de venituri și cheltuieli al Consiliului Județean Arad pe anul 2003 (Proiect)

Nr. Crt.	SPECIFICARE	TOTAL	din care:						
			Prot.soc.privind asigurarea ajutorului social, ajutorului pentru incalzirea locuintelor si sustinerea sistemului de protectie a persoanelor cu handicap	Sustinerea sistemului de protectia copilului	Cultura si culte	din care: Contributii pentru personal neclerical	Sume def. pt. echilibr.bugetelor locale	Sume defalcate din cota de 17% la dispozitia Consiliului Judetean	Sume def. pt. subv. en. term. livrata populatiei
0	1	2	3	4	5	6	7	8	9
41	SAVIRSIN	1,635,340	405,320				685,290	544,730	
42	SECUSIGIU	3,680,860	1,449,310				1,243,280	988,270	
43	SELEUS	1,742,320	285,470				811,660	645,190	
44	SEMLAC	3,546,320	2,442,710				614,860	488,750	
45	SINTEA MARE	4,475,230	2,332,800				1,193,620	948,810	
46	SINTANA	9,119,030	5,613,640				1,952,980	1,552,410	
47	SOCODOR	2,060,620	989,550				596,730	474,340	
48	SAGU	2,173,890	521,880				920,390	731,620	
49	SEITIN	1,902,860	620,360				714,530	567,970	
50	SEPREUS	2,416,440	839,060				878,810	698,570	
51	SICULA	3,602,380	1,030,940				1,432,640	1,138,800	
52	SILINDIA	2,067,900	139,550				1,074,350	854,000	
53	SIMAND	2,869,800	1,639,080				685,680	545,040	
54	SIRIA	3,219,430	2,232,760				549,710	436,960	
55	SISTAROVAT	1,227,860	32,150				666,170	529,540	
56	SOFRONEA	1,066,370	229,760				466,110	370,500	
57	TAUT	2,836,340	954,930				1,048,200	833,210	
58	TIRNOVA	4,826,920	1,322,950				1,952,190	1,551,780	
59	USUSAU	2,718,020	523,070				1,222,880	972,070	
60	VARADIA	1,639,580	543,920				610,430	485,230	
61	VÎNGA	2,966,530	1,124,580				1,026,220	815,730	
62	VIRFURILE	3,196,330	1,186,790				1,119,590	889,950	
63	VLADIMIRESCU	4,560,830	1,729,000				1,577,710	1,254,120	
64	ZABRANI	2,419,610	603,730				1,011,690	804,190	
65	ZARAND	3,732,470	1,923,410				1,007,890	801,170	
66	ZERIND	1,753,510	467,060				716,730	569,720	
67	ZIMANDUL NOU	1,978,090	663,720				732,280	582,090	

Anexa nr.2

SITUATIA repartizarii pe consilii locale a sumelor defalcate din taxa pe valoarea adaugata pentru finantarea institutiilor de invatamint preuniversitar de stat, a creselor si centrelor judetene si locale de consultanta agricola pe anul 2003

PROIECT

U.M. = mii lei

Nr. Crt.	SPECIFICARE	Total sume defalcate din taxa pe valoarea adaugata	Invatamint preuniversitar de stat	din care:			Crese	Centre judetene si locale de consultanta agricola
				Comune orase si Municipiul Arad	din care: Cheltuieli personal	Burse + obiecte de inventar		
0	1	2	3	4	5	6	7	8
	Total judet	672,456,400	666,703,700	597,693,900	592,574,100	5,119,800	1,768,300	3,984,400
	CONS. JUDETEAN	72,994,200	69,009,800	0	0	0		3,984,400
	Mun Arad	274,659,900	273,301,600	273,301,600	272,489,800	811,800	1,358,300	
	Total orase	92,240,800	91,910,800	91,910,800	91,258,200	652,600	330,000	0
1	CHISINEU CR.	15,145,680	15,145,680	15,145,680	15,055,000	90,680		
2	CURTICI	8,955,190	8,955,190	8,955,190	8,944,000	11,190		
3	INEU	17,083,490	16,753,490	16,753,490	16,653,000	100,490	330,000	
4	LIPOVA	19,083,940	19,083,940	19,083,940	18,959,500	124,440		
5	NADLAC	10,909,730	10,909,730	10,909,730	10,893,300	16,430		
6	PINCOTA	8,115,670	8,115,670	8,115,670	8,093,000	22,670		
7	SEBIS	12,947,100	12,947,100	12,947,100	12,660,400	286,700		
	Total comune	232,561,500	232,481,500	232,481,500	228,826,100	3,655,400	80,000	0
1	ALMAS	2,976,370	2,976,370	2,976,370	2,908,850	67,520		
2	APATEU	3,755,710	3,755,710	3,755,710	3,736,750	18,960		
3	ARCHIS	2,208,130	2,208,130	2,208,130	2,131,650	76,480		
4	BATA	15,000	15,000	15,000	0	15,000		
5	BELIU	5,337,000	5,337,000	5,337,000	5,302,000	35,000		
6	BIRCHIS	3,218,800	3,218,800	3,218,800	3,140,000	78,800		
7	BIRSA	1,925,700	1,925,700	1,925,700	1,864,700	61,000		
8	BIRZAVA	2,336,900	2,336,900	2,336,900	2,242,400	94,500		
9	BOCSIG	2,880,700	2,880,700	2,880,700	2,822,100	58,600		
10	BRAZII	2,700,570	2,700,570	2,700,570	2,623,600	76,970		
11	BUTENI	3,433,090	3,433,090	3,433,090	3,400,800	32,290		
12	CARAND	1,488,510	1,488,510	1,488,510	1,452,850	35,660		
13	CERMEI	3,346,350	3,346,350	3,346,350	3,192,350	154,000		
14	CHISINDIA	1,480,760	1,480,760	1,480,760	1,455,400	25,360		
15	CONOP	2,487,800	2,487,800	2,487,800	2,394,800	93,000		
16	COVASINT	2,577,200	2,577,200	2,577,200	2,557,300	19,900		
17	CRAIVA	3,277,800	3,277,800	3,277,800	3,194,800	83,000		
18	DEZNA	1,617,020	1,617,020	1,617,020	1,594,100	22,920		
19	DIECI	1,931,000	1,931,000	1,931,000	1,866,300	64,700		
20	FELNAC	4,712,350	4,712,350	4,712,350	4,687,350	25,000	0	
21	FINTINELE	5,604,030	5,524,030	5,524,030	5,492,600	31,430	80,000	
22	GHIOROC	5,200,080	5,200,080	5,200,080	5,180,600	19,480		
23	GRANICERI	2,896,230	2,896,230	2,896,230	2,770,900	125,330		
24	GURAHONT	9,413,200	9,413,200	9,413,200	9,326,000	87,200		
25	HALMAGIU	4,114,110	4,114,110	4,114,110	3,979,450	134,660		
26	HALMAGEL	1,770,400	1,770,400	1,770,400	1,703,900	66,500		
27	HASMAS	1,709,350	1,709,350	1,709,350	1,663,150	46,200		
28	IGNESTI	485,770	485,770	485,770	452,950	32,820		
29	IRATOSU	2,302,160	2,302,160	2,302,160	2,280,800	21,360		
30	LIVADA	1,934,830	1,934,830	1,934,830	1,913,450	21,380		
31	MACEA	4,813,650	4,813,650	4,813,650	4,792,250	21,400		
32	MISCA	3,280,630	3,280,630	3,280,630	3,194,800	85,830		
33	MONEASA	1,549,200	1,549,200	1,549,200	1,522,850	26,350		
34	OLARI	2,173,000	2,173,000	2,173,000	2,126,850	46,150		
35	PAULIS	3,889,050	3,889,050	3,889,050	3,835,550	53,500		
36	PECICA	12,270,000	12,270,000	12,270,000	12,210,000	60,000		
37	PEREGU MARE	1,551,700	1,551,700	1,551,700	1,523,900	27,800		
38	PETRIS	1,505,210	1,505,210	1,505,210	1,455,050	50,160		
39	PILU	1,974,750	1,974,750	1,974,750	1,910,250	64,500		
40	PLESCUTA	1,808,250	1,808,250	1,808,250	1,757,150	51,100		
41	SAVIRSIN	3,778,400	3,778,400	3,778,400	3,666,900	111,500		
42	SECUSIGIU	5,094,750	5,094,750	5,094,750	5,082,750	12,000		
43	SELEUS	2,795,450	2,795,450	2,795,450	2,753,550	41,900		
44	SEMLAC	2,636,470	2,636,470	2,636,470	2,609,100	27,370		
45	SINTEA MARE	3,673,410	3,673,410	3,673,410	3,585,300	88,110		
46	SINTANA	17,273,480	17,273,480	17,273,480	17,040,000	233,480		
47	SOCODOR	1,947,830	1,947,830	1,947,830	1,896,250	51,580		
48	SAGU	3,772,370	3,772,370	3,772,370	3,739,900	32,470		
49	SEITIN	2,041,430	2,041,430	2,041,430	2,022,800	18,630		
50	SEPREUS	2,101,500	2,101,500	2,101,500	2,030,700	70,800		
51	SICULA	4,599,020	4,599,020	4,599,020	4,576,600	22,420		
52	SILINDIA	948,570	948,570	948,570	931,150	17,420		
53	SIMAND	3,808,100	3,808,100	3,808,100	3,691,800	116,300		
54	SIRIA	7,720,600	7,720,600	7,720,600	7,630,200	90,400		
55	SISTAROVAT	138,800	138,800	138,800	130,800	8,000		
56	SOFRONEA	1,776,840	1,776,840	1,776,840	1,767,400	9,440		
57	TAUT	1,509,520	1,509,520	1,509,520	1,470,300	39,220		
58	TIRNOVA	6,019,050	6,019,050	6,019,050	5,971,250	47,800		

urmare din pag.13

CONSILIUL JUDEȚEAN ARAD

HOTĂRÂRE cu privire la repartizarea pe unități administrativ-teritoriale a sumelor defalcate din unele venituri ale bugetului de stat și aprobarea bugetului propriu de venituri și cheltuieli al Consiliului Județean Arad pe anul 2003 (Proiect)

Nr. Crt.	SPECIFICARE	Total sume defalcate din taxa pe valoarea adaugata	Invatamint preuniversitar de stat	din care:			Crese	Centre judetene si locale de consultanta agricola
				Comune orase si Municipiul Arad	din care: Cheltuieli personal	Burse + obiecte de inventar		
0	1	2	3	4	5	6	7	8
59	USUSAU	1,529,300	1,529,300	1,529,300	1,486,300	43,000		
60	VARADIA	1,947,500	1,947,500	1,947,500	1,909,800	37,700		
61	VINGA	4,991,710	4,991,710	4,991,710	4,977,850	13,860		
62	VIRFURILE	3,449,600	3,449,600	3,449,600	3,381,000	68,600		
63	VLADIMIRESCU	12,786,920	12,786,920	12,786,920	12,755,000	31,920		
64	ZABRANI	4,219,800	4,219,800	4,219,800	4,153,000	66,800		
65	ZARAND	2,373,830	2,373,830	2,373,830	2,290,550	83,280		
66	ZERIND	1,575,170	1,575,170	1,575,170	1,533,000	42,170		
67	ZIMANDUL NOU	4,099,720	4,099,720	4,099,720	4,082,300	17,420		

Nota: Programul de 69.009.800 mii lei repartizat Consiliului Judetean are urmatoarea destinatie:
Invatamint special 42.611.800 mii lei
Actiunea "cornul si laptele" 26.398.000 mii lei

Anexa nr.3

SITUATIA repartizarii pe consilii locale a partii de 50% din sume defalcate pentru echilibrarea bugetelor locale si a sumelor din cota de 17% la dispozitia consiliului judetean potrivit criteriilor specifice

PROIECT

Conditii specifice: I Asigurarea functionalitatii consiliilor locale, II Participarea consiliilor locale la cofinantarea programelor cu finantare externa III Institutii de protectie sociala IV Finaliyare PUG ,V Invatamint, VI Lucrari de reparatii drumuri

Nr. Crt.	SPECIFICARE	SUME DEFALCATE		TOTAL	Capacitatea financiara 50%	Criterii specifice 50%	din care:					
		Pentru echilibrare	Cota de 17% la dispozitia Consiliului Judetean				I	II	III	IV	V	VI
0	1	2	3	4	5	6	7	8	9	10	11	12
A	TOTAL JUDET din care	91,165,000	140,700,000	231,865,000	0	0	0	0	0	0	0	0
1	C.J. ARAD	22,791,250	86,350,000	109,141,250	0	0	0	0	0	0	0	0
B	Mun+orase+comune	68,373,750	54,350,000	122,723,750	61,361,880	61,361,870	23,083,140	1,500,000	1,500,000	3,000,000	28,473,730	3,805,000
1	MUNICIPIUL ARAD	2,622,580	2,084,670	4,707,250	4,707,250	0	0	0	0	0	0	0
C	TOTAL ORASE	3,282,790	2,609,480	5,892,270	3,856,510	2,035,760	0	0	0	92,830	1,763,370	179,560
1	CHIȘINEU CRIȘ	300,860	239,150	540,010	540,010	0	0	0	0	0	0	0
2	CURTICI	318,720	253,350	572,070	572,070	0	0	0	0	0	0	0
3	INEU	378,950	301,230	680,180	621,350	58,830	0	0	0	0	0	58,830
4	LIPOVA	602,320	478,780	1,081,100	769,340	311,760	0	0	0	0	311,760	0
5	NĂDLAC	167,600	133,230	300,830	300,830	0	0	0	0	0	0	0
6	PÂNCOTA	914,960	727,300	1,642,260	638,650	1,003,6100	0	0	0	92,830	833,880	76,900
7	SEBIȘ	599,380	476,440	1,075,820	414,260	661,560	0	0	0	0	617,730	43,830
D	TOTAL COMUNE	62,468,380	49,655,850	112,124,230	52,798,120	59,326,110	23,083,140	1,500,000	1,500,000	2,907,170	26,710,360	3,625,440
1	ALMAȘ	889,910	707,380	1,597,290	909,890	687,400	53,970	0	0	111,680	488,500	33,250
2	APATEU	970,400	771,370	1,741,770	1,533,740	208,030	0	0	0	84,010	124,020	0
3	ARCHIȘ	1,214,100	965,080	2,179,180	611,520	1,567,660	1,028,610	0	0	77,780	358,000	103,270
4	BATA	744,360	591,690	1,336,050	362,480	973,570	673,330	0	0	95,410	130,000	74,830
5	BELIU	1,248,950	992,780	2,241,730	599,190	1,642,540	633,350	0	0	46,150	890,600	72,440
6	BIRCHIȘ	889,180	706,800	1,595,980	453,710	1,142,270	518,750	0	0	24,400	527,500	71,620
7	BÂRSA	742,770	590,430	1,333,200	1,035,640	297,560	0	0	0	83,260	187,580	26,720
8	BÂRZAVA	797,190	633,680	1,430,870	621,390	809,480	255,920	0	0	139,980	376,700	36,880
9	BOCSIG	1,893,040	1,504,770	3,397,810	1,094,820	2,302,990	240,740	1,500,000	0	0	474,000	88,250
10	BRAZII	942,580	749,260	1,691,840	606,590	1,085,250	511,250	0	0	96,860	440,800	36,340
11	BUTENI	967,760	769,270	1,737,030	796,460	940,570	369,270	0	0	0	571,300	0
12	CĂRAND	767,100	609,760	1,376,860	532,620	844,240	600,240	0	0	0	244,000	0
13	CERMEI	427,290	339,650	766,940	468,510	298,430	0	0	0	63,790	234,640	0
14	CHISINDIA	967,430	769,010	1,736,440	623,850	1,112,590	714,960	0	0	50,130	244,500	103,000
15	CONOP	940,490	747,590	1,688,080	668,240	1,019,840	378,150	0	0	65,150	402,300	174,240
16	COVĂSÂNȚ	720,850	573,000	1,293,850	811,250	482,600	53,000	0	0	0	429,600	0
17	CRAIVA	1,356,520	1,078,300	2,434,820	1,198,390	1,236,430	326,550	0	0	177,560	536,700	195,620
18	DEZNA	871,030	692,380	1,563,410	377,270	1,186,140	851,390	0	0	25,260	267,800	41,690
19	DIECI	834,860	663,630	1,498,490	683,030	815,460	364,940	0	0	104,950	313,500	32,070
20	FELNAC	825,400	656,100	1,481,500	860,570	620,930	421,220	0	0	73,920	0	125,790
21	FÂNTÂNELE	786,160	624,910	1,411,070	835,910	575,160	0	0	0	11,040	564,120	0
22	GHIOROC	813,350	646,530	1,459,880	724,950	734,930	0	0	0	0	730,730	4,200
23	GRĂNICERI	882,440	701,450	1,583,890	1,326,610	257,280	0	0	0	6,950	250,330	0
24	GURAHONȚ	918,160	729,850	1,648,010	564,670	1,083,340	0	0	0	60,800	895,870	126,670
25	HĂLMAGIU	970,270	771,270	1,741,540	924,680	816,860	0	0	0	94,590	624,740	97,530
26	HĂLMĂGEL	900,410	715,740	1,616,150	695,360	920,790	520,850	0	0	43,090	286,300	70,550
27	HĂȘMAȘ	967,040	768,700	1,735,740	461,110	1,274,630	806,670	0	0	104,650	279,400	83,910
28	IGNEȘTI	714,750	568,150	1,282,900	278,640	1,004,260	816,770	0	0	49,130	76,100	62,260
29	IRATOȘU	605,080	480,970	1,086,050	379,740	706,310	309,750	0	0	0	383,200	13,360
30	LIVADA	280,040	222,600	502,640	308,230	194,410	0	0	0	0	194,410	0
31	MACEA	996,260	791,930	1,788,190	1,563,330	224,860	0	0	0	0	203,480	21,380
32	MIȘCA	1,192,720	948,090	2,140,810	1,186,060	954,750	311,460	0	0	33,900	536,700	72,690
33	MONEASA	918,510	730,120	1,648,630	73,970	1,574,660	1,318,860	0	0	0	255,800	0
34	OLARI	789,380	627,470	1,416,850	584,400	832,450	406,850	0	0	56,620	357,300	11,680
35	PĂULIȘ	906,430	720,510	1,626,940	744,680	882,260	180,350	0	0	0	644,300	57,610
36	PECICA	1,259,300	1,001,010	2,260,310	702,760	1,557,5500	0	0	1,500,000	0	0	57,550
37	PEREGU MARE	671,000	533,380	1,204,380	483,300	721,080	422,730	0	0	6,540	256,000	35,810
38	PETRIȘ	793,770	630,960	1,424,730	419,190	1,005,540	680,400	0	0	65,240	244,400	15,500
39	PILU	489,710	389,260	878,970	204,660	674,310	354,310	0	0	0	320,000	0
40	PLEȘCUȚA	1,089,770	866,260	1,956,030	567,140	1,388,890	939,080	0	0	110,250	295,200	44,360
41	SĂVÂRȘIN	685,290	544,730	1,230,020	530,150	699,870	0	0	0	0	611,070	88,800
42	SECUSIGIU	1,243,280	988,270	2,231,550	1,607,710	623,840	0	0	0	56,510	543,810	23,520
43	SELEUȘ	811,660	645,190	1,456,850	626,320	830,530	326,020	0	0	0	462,500	42,010
44	SEMLAC	614,860	488,750	1,103,610	727,420	376,190	0	0	0	0	340,790	35,400
45	SINTEA MARE	1,193,620	948,810	2,142,430	1,743,330	399,100	0	0	0	44,380	220,100	134,620
46	SÂNTANA	1,952,980	1,552,410	3,505,390	2,436,230	1,069,1600	0	0	0	0	1,049,920	19,240
47	SOCODOR	596,730	474,340	1,071,070	337,820	733,250	304,520	0	0	23,410	318,500	86,820
48	ȘAGU	920,390	731,620	1,652,010	875,370	776,640	81,300	0	0	25,350	628,300	41,690
49	ȘEITIN	714,530	567,970	1,282,500	793,990	488,510	148,710	0	0	0	339,800	0
50	ȘEPREUȘ	878,810	698,570	1,577,380	673,170	904,210	529,440	0	0	0	341,100	33,670
51	ȘICULA	1,432,640	1,138,800	2,571,440	2,187,180	384,260	0	0	0	51,260	328,720	4,280
52	ȘILINDIA	1,074,350	854,000	1,928,350	468,510	1,459,840	1,131,740	0	0	118,790	156,400	52,910
53	ȘIMAND	685,680	545,040	1,230,720	722,480	508,240	0	0	0	0	492,210	16,030
54	ȘIRIA	549,710	436,960	986,670	956,740	29,930	0	0	0	0	0	29,930
55	ȘIȘTAROVĂȚ	666,170	529,540	1,195,710	44,380	1,151,330	1,075,260	0	0	38,140	21,900	16,030
56	ȘOFRONEA	466,110	370,500	836,610	404,390	432,220	48,840	0	0	0	296,900	86,480
57	ȚAUȚ	1,048,200	833,210	1,881,410	626,320	1,255,090	753,220	0	0	113,180	247,000	141,690
58	TÂRNOVA	1,952,190	1,551,780	3,503,970	1,481,960	2,022,010	792,780	0	0	104,770	1,002,600	121,860
59	USUSĂU	1,222,880	972,070	2,194,950	493,160	1,701,790	1,247,670	0	0	129,820	249,600	74,700
60	VĂRĂDIA DE MUREȘ	610,430	485,230	1,095,660	461,110	634,550	138,950	0	0	66,300	320,800	108,500
61	VINGA	1,026,220	815,730	1,841,950	1,403,050	438,900	0	0	0	0	258,580	180,320
62	VÂRFURILE	1,119,590	889,950	2,009,540	1,075,100	934,440	92,810	0	0	94,810	568,000	178,820
63	VLADIMIRESCU	1,577,710	1,254,120	2,831,830	1,338,940	1,492,890	0	0	0	9,090	1,483,800	0
64	ZĂBRANI	1,011,690	804,190	1,815,880	902,490	913,390	127,680	0	0	18,000	697,700	70,010
65	ZĂRAND	1,007,890	801,170	1,809,060	715,090	1,093,970	686,820	0	0	22,350	384,800	0
66	ZERIND	716,730	569,720	1,286,450	443,850	842,600	533,660	0	0	27,920	257,500	23,520
67	ZIMANDU NOU	732,280	582,090	1,314,370	843,310	471,060	0	0	0	0	447,540	23,520

urmare din pag.14

ROMÂNIA
JUDEȚUL ARAD

HOTĂRÂRE cu privire la repartizarea pe unități administrativ-teritoriale a sumelor defalcate din unele venituri ale bugetului de stat și aprobarea bugetului propriu de venituri și cheltuieli al Consiliului Județean Arad pe anul 2003 (Proiect)

ANEXA NR.4

SINTEZA bugetului de venituri si cheltuieli al Consiliului Judetean Arad pe anul 2003

PROIECT

UM=mii lei

SPECIFICARE	Cod	PROGRAM 2003
0	1	2
TOTAL VENITURI	**00.01**	**375,444,600**
din care:		
1.VENITURI PROPRII,din care:	**48.02**	**33,842,950**
VENITURI CU DESTINATIE SPECIALA,din care:	31.02	
Venituri din fondul drumurilor publice	31.02.03	
"Venituri pentru finantarea programului de pietruirea drumurilor comunale si alimentarea cu apa a satelor"	31.02.10	
"2.SUME DEFALCATE DIN TAXA PE VALOAREAADAUGATA PENTRU BUGETELE LOCALE"	**33.02**	**127,122,800**
-Sustinerea sistemului de protectie a copilului	33.02.01	54,128,600
-Învățământ special (școli speciale)	33.02.02	42,611,800
-Învățământ gimnazial cls.I-IV	33.02.03	26,398,000
-Centre județene și locale de consultanță agricolă	33.02.04	3,984,400
3.COTE SI SUME DEFALCATE DIN IMPOZITUL PE VENIT,din care:	**34.02**	**206,128,850**
Cote defalcate din impozitul pe venit	34.02.01	81,500,000
Sume defalcate din impozitul pe venit	34.02.02	38,278,850
-Sume defalcate din impozitul pe venitul global	34.02.02.01	22,791,250
-Contribuții la salarizarea personalului neclerical	34.02.02.02	15,487,600
Suma alocata de Consiliul Judetean Arad pentru echilibrarea bugetelor locale	34.02.04	86,350,000
4.SUBVENTII PRIMITE DIN BUGETUL DE STAT,din care:	**37.02**	
Subventii primite de bugetele locale pentru investitii finantate partial din credite externe	37.02.03	
Subventii primite de bugetele locale pentru aeroporturi de interes local	37.02.12	
5.SUBVENTII DE LA BUGETUL LOCAL PENTRU PROTECTIA COPILULUI	**39.02.04**	**8,350,000**
TOTAL CHELTUIELI,din care:	**50.02**	**375,444,600**
A.CHELTUIELI CURENTE,din care:	01	324,100,430
CHELTUIELI DE PERSONAL	02	140,678,520
CHELTUIELI MATERIALE SI SERVICII	20	109,270,110
SUBVENTII TOTAL	34	33,124,200
TRANSFERURI	38	41,027,600
B.CHELTUEILI DE CAPITAL	70	42,642,170
C.RAMBURSARI DE CREDITE	84	8,702,000
D.REZERVE EXCEDENT,DEFICIT	89	
E.CHELTUIELI CU DESTINAȚIE SPECIALĂ	96	
Cap.51.02 "Autoritati publice"	**51.02**	**56,406,320**
Cheltuieli de personal	02	22,831,320
Cheltuieli materiale si servicii	20	12,575,000
Cheltuieli de capital	70	21,000,000
Cap.57.02 "Invatamint" din care:	**57.02**	**72,800,800**
Învățământ primar gimnazial	03	26,398,000
Cheltuieli materiale si servicii	20	26,398,000
Invatamint special	08	46,402,800
Cheltuieli de personal,din care:	02	39,902,800
Centrul Scolar Arad		9,521,300
Scoala Speciala I-VIII Arad		8,675,000
Centrul Scolar Ineu		10,850,000
Scoala Speciala Siria		3,600,000
Scoala Speciala Varadia		2,870,000
Scoala Speciala Petris		2,156,000
Liceul Teoretic Vasile Goldiș		1,340,000
Grupul școlar Henri Coandă		177.500
Grupul școlar A.Marinescu-Lipova		713,000
Scoli speciale	20	6,500,000
Cap.59.02"Cultura,religie si actiuni privind activitatea sportiva si de tineret",din care:	**59.02**	**41,194,800**
1.BIBLIOTECA JUDETEANA	X	5,583,000
Cheltuieli de personal	02	4,033,000
Cheltuieli materiale	20	1,550,000
2.SUBVENTII-total-din care:	34	20,124,200
Muzeul Judetean	x	9,900,000
Scoala de Arte	x	3,224,200
Centrul cultural judetean Arad	x	7,000,000
3.CULTE-total-din care:		15,487,600
Cheltuieli de personal,din care:	38	15,487,600
Ortodox	x	11,588,400
Romano-Catolic	x	1,422,000
Greco-Catolic(Lugoj)	x	243,700
Greco-Catolic(Oradea)	x	40,700
Reformat	x	324,900
Evanghelic S.P.	x	446,700
Penticostali	x	284,300
Vicariatul Ortodox Sirb	x	1,136,900
Cap.60.02"Asistenta sociala,alocatii,pensii,ajutoare si indemnizatii"din care:	**60.02**	**119,000,000**
Directia jud. Pentru protectia drepturilor copilului Arad	x	119,000,000
Cheltuieli de personal	02	64,500,000
Cheltuieli materiale si servicii	20	45,000,000
Cheltuieli de capital	70	9,500,000
Cap.63.02"Servicii si dezvoltare publica si locuinte,din care:	**63.02**	**13,389,280**
Regia autonoma apa canal	x	13,389,280
Cheltuieli materiale si servicii	20	11,097,110
Cheltuieli de capital	70	2,292,170
Cap.67.02"Agricultura"	**67.02**	**6,074,400**
Serviciul public pentru protectia plantelor	x	2,090,000
Cheltuieli de personal	02	1,890,000
Cheltuieli materiale si servicii	20	200,000
Centre județene și locale de consultanță agricolă	x	3,984,400
Cheltuieli de personal	02	3,334,400
Cheltuieli materiale si servicii	20	300,000
Cheltuieli de capital	70	350,000
Cap.68.02"Transporturi si comunicatii"	**68.02**	**52,337,000**
Administratia drumurilor judetene	x	36,837,000
Cheltuieli de personal	02	4,187,000
Cheltuieli materiale si servicii	20	1,150,000
Transferuri	38	25,000,000
Cheltuieli de capital	70	6,500,000
S.C.Compania de transport S.A.	x	6,000,000
Subventii	34	6,000,000
S.C.Aeroportul Arad	x	9,500,000
Subventii	34	7,000,000
Cheltuieli de capital	70	2,500,000
Cap.69.02"Alte actiuni economice"	**69.02**	**1,040,000**
Cheltuieli materiale	20	500,000
Transferuri	38	540,000
Cap.72.02"Alte actiuni"	**72.02**	**4,500,000**
Cheltuieli materiale	20	4,000,000
Cheltuieli de capital	70	500,000
Cap.76.02"Fondul de garantare"	**76.02**	**8,702,000**
Cap.95.02"Rezerva bugetara"	**95.02**	
Cap.96.02"Cheltuieli cu destinatie speciala"	**96.02**	
din care:		
Cheltuieli din fondul pentru drumuri publice	96.02.01	
Cheltuieli pentru finantarea programului de pietruire a drumurilor comunale si alimentarea cu apa a satelor	96.02.09	

SC AGROMEC CHERELUŞ SA

Cu sediul în loc. Chereluş FN, jud Arad, societate aflată în dizolvare conform hotărârii Adunării Generale Extraordinare a Acţionarilor din data de 28.08.2002 prin Lichidator **SC ACTIV GROUP SRL**, cu sediul în Arad P-ţa Avram Iancu nr.10, ap. 3 anunţă vânzarea conform Legii 31/1990 prin licitaţie publică deschisă, cu strigare, a următoarelor bunuri aparţinând societăţii aflate în dizolvare.

- **-3 tractoare U 650 M** cu preţuri între **56.000.000-65.000.000 lei**
- **-5 combine C 14** cu preţuri între **28.000.000-70.000.000 lei**
- **-Vindrover E 303** la preţul de **77.000.000 lei**
- **-Tractor TIH-445** la preţul de **70.000.000 lei**
- **-Cultivatoare CPU-8** cu preţuri între **12.600.000-15.400.000 lei**
- **-Echipament RIFS** cu preţuri între **7.000.000-10.500.000 lei**
- **-Grape stelare GS-1.2** la preţul de **350.000 lei**
- **-Remorci cisternă RC-3,6,** cu preţuri între **4.200.000-14.000.000 lei**
- **-Semănătoare SUP-48,** la preţ de **10.500.000 lei**

Faţă de licitaţiile anterioare s-a aplicat o reducere de 30% a preţului de pornire a licitaţiei.

La preţurile menţionate în listă se adaugă TVA-ul. Bunurile pot fi văzute la sediul SC AGROMEC CHERELUŞ SA, zilnic între orele 9-15. Regulamentul de organizare a licitaţiei, lista completă cuprinzând bunurile scoase la licitaţie şi preţul de pornire al acestora pot fi consultate la sediul SC AGROMEC CHERELUŞ SA şi la sediul SC ACTIV GROUP SRL P-ţa Avram Iancu, nr.10, ap. 3. Licitaţia va avea loc la sediul SC Agromec Chereluş SA în data de **11.12.2002** începând cu ora **11.00**. Taxa de participare la licitaţie, nerambursabilă, este de **100.000 lei/participant.** Garanţia pentru înscrierea la licitaţie este de 10% din valoarea de pornire a fiecărui bun, garanţia se restituie la sfârşitul licitaţiei participanţilor care nu au adjudecat bunurile pentru care au licitat. Înscrierile achitarea taxei de participare şi achitarea garanţiei de participare la licitaţie se pot face la sediul SC AGROMEC CHERELUŞ SA până cel târziu cu 1 oră înainte de începerea licitaţiei. Pentru bunurile ne-adjudecate licitaţiile se vor relua în fiecare zi de miercuri a săptămânii, la ora 11.00 după o publicitate prealabilă. Relaţii suplimentare la sediul SC AGROMEC CHERELUŞ SA, dl. Băcueţ Ioan sau SC ACTIV GROUP SRL tel/fax 0257/214821; 0257/214440; mobil 0744/697814 dl. Biriş Ioan.

SC ACTIV GROUP SRL

Lichidator al SC UNIVERSAL ALE SRL, cu sediul în Arad, str. Voievod Moga nr. 52, anunţă vânzarea conform Legii 64/1995 prin licitaţie publică deschisă, cu strigare, a activelor aparţinând societăţii debitoare:

- **maşini cusut liniare cu tăietor NECHI** la preţ de **4.400.000 lei**
- **maşini cusut simple cu tăietor PFAFF** la preţ de **4.200.000 lei**
- **maşină cusut 2 ace PFAFF** la preţ de **8.400.000 lei**
- **maşini încheiat UBERDEK-RINOLDI** cu preţuri între **8.000.000-9.000.000 lei**
- **maşini surfilat OMNITEX cu 2 fire** la preţ de **4.000.000 lei**
- **bunuri diverse: birotică, mobilier**

(C.A.)

Lista completă cuprinzând bunurile scoase la licitaţie, preţul de pornire al acestora şi regulamentul de organizare a licitaţiei, pot fi consultate la sediul societăţii debitoare şi la sediul SC „ACTIV GROUP" SRL, P-ţa. Avram Iancu, nr 10, ap. 3. **Faţă de licitaţiile anterioare s-a aplicat o reducere cu 80% a preţului de pornire a licitaţiei.**

La preţurile menţionate în listă se adaugă TVA-ul. Bunurile pot fi văzute la sediul **SC UNIVERSAL ALE SRL**, Arad str. Voievod Moga nr. 52, în loc. Galşa nr. 228 şi în loc. Şiria, Calea Aradului nr. 1831. Licitaţia va avea loc în data de **11.12.2002**, începând cu ora **14.00**, în localitatea Galşa,nr.228. Licitaţiile se vor relua în fiecare zi de miercuri a săptămânii, la ora 14.00. după o publicitate prealabilă.**Taxa** de participare la licitaţie,nerambursabilă, este de **100.000 lei**/participant. Garanţia pentru înscrierea la licitaţie este de 10% din valoarea de pornire a fiecărui bun. Înscrierile, achitarea taxei de participare şi achitarea garanţiei de participare la licitaţie se pot face la sediul SC "UNIVERSAL ALE" SRL din Arad, str. Voievod Moga, nr. 52 până în data de **10.12.2002**, iar în data de **11.12.2002** până cel târziu cu **o oră** înainte de începerea licitaţiei în Galşa, nr. 228. **Relaţii** la SC "UNIVERSAL ALE" SRL, dna. Elisabeta Baltag, tel. 0257/230.303 sau SC "ACTIV GROUP" SRL tel. 0257/214.821, 0744/697.814 dl. Biriş Ioan.

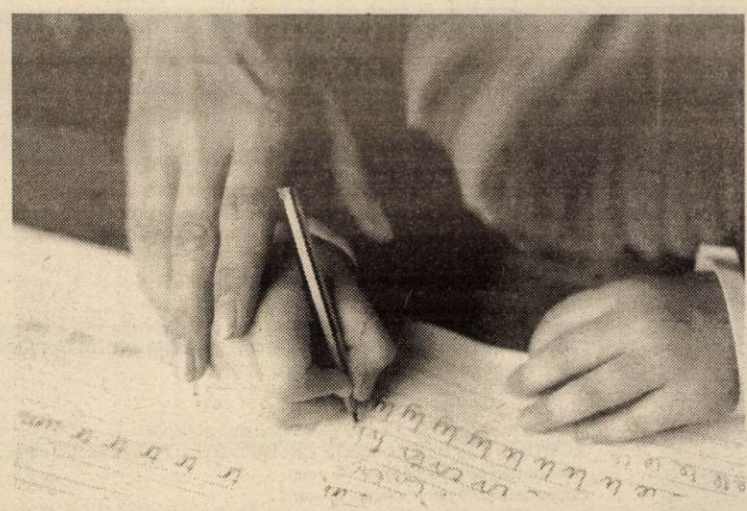

Întotdeauna avem grijă de tine.

De aceea, pentru a fi mai aproape de cei dragi,

îţi punem la dispoziţie serviciile Western Union.

Western Union

este cel mai rapid mod de a primi bani din toată lumea.

Beneficiază de serviciile Western Union

în toate sucursalele şi agenţiile noastre din ţară!

Sucursala Arad, tel.: (0257) 282 600 / fax: (0257) 210 430

BANCA ROMÂNEASCĂ

Împreună cu tine. Întotdeauna.

WESTERN UNION | TRANSFER DE BANI

Cel mai rapid mod de a trimite bani în toată lumea.

(C.A.)

Pentru informaţii referitoare la serviciile Western Union, contactează-ne la telefonul gratuit de tip Telverde 0800 12345.

VALENTINA

Celebra şi binecunoscuta tămăduitoare prinţesa magiei albe se află în Arad.

Această minunată doamnă Valentina, vă poate ajuta în orice fel de probleme cu rezolvare de la prima şedinţă deoarece ne aflăm în postul Crăciunului, perioadă în care Valentina are un deosebit har şi o putere paranormală de clarvăzătoare.

Ţinem să vă anunţăm că în perioada postului în care ne aflăm, Valentina prinţesa magiei albe lucrează cu lucru sfânt şi numai cu ajutorul lui Dumnezeu elimină efectele magiei negative fiind autentificată de Congresul vrăjitoarelor din India şi dându-i-se titlul de o tămăduitoare a harului sfânt cu puteri divine şi o vastă experienţă, având cele mai multe cazuri reuşite în vestul ţării şi nu numai.

ŞI NU UITAŢI, vă merge rău?
Nu ştiţi ce să vă mai faceţi cu familia?
Vă simţiţi rău?
Vreţi ca anul care vine să fie un an plin de bucurii şi împliniri?
Vreţi să ştiţi dacă vă mai iubeşte (el) (ea)?

Dacă nu ştiţi răspunsul la aceste întrebări, prinţesa magiei albe Valentina vă răspunde la toate întrebările şi nu numai.

(1586333)

A fost testată şi verificată de parapsihologul ION ŢUGUI şi recomandată tuturor oamenilor cu probleme. Prin cărţile sale de tarot vă poate spune trecutul, prezentul şi viitorul cu exactitate.

Mari personalităţi ale Aradului îi calcă pragul acestei doamne Valentina, dar şi foarte mulţi oameni simpli.

Ea scoate argintul viu, aduce persoana iubită, împacă familiile dezbinate, aduce spor în casele oamenilor, redresează firme falimentare, dezleagă cununii, vindecă impotenţa, lecuieşte beţia, îndepărtează gelozia etc. *Toate acestea de la prima şedinţă.*

REZULTATE REUŞITE.

Tel. 0721.564.457 sau str. Imaşului Bl.1, et.1, ap.6, Micălaca.

SC ZITRON IMPEX SRL ARAD

Cu sediul în localitatea Arad, strada Mareşal Ion Antonescu nr. 10, bl. B, sc. B, ap. 6, societate aflată în lichidare

prin lichidator CIULEAN COSMINA anunţă vânzarea conform Legii 31/1990 prin licitaţie publică deschisă, cu strigare

a următoarelor bunuri aparţinând societăţii aflată în lichidare:

- **Autoturism LADA preţ pornire 5.450.000 lei**
- **Fax Panasonic preţ pornire 338.984 lei**

La preţurile menţionate în listă se adaugă TVA-ul. Bunurile pot fi văzute pe strada Vărădiei nr. 11. Licitaţia va avea loc pe str. Vărădiei nr. 11 în data de 16.12.2002 începând cu ora 11.

Taxa de participare la licitaţie, nerambursabilă, este de 100.000 lei/participant.

Garanţia pentru înscrierea la licitaţie **este de 10%** din valoarea de pornire a fiecărui bun, garanţia se restituie la sfârşitul licitaţiei participanţilor care nu au adjudecat bunurile pentru care au licitat. Înscrierile, achitarea taxei de participare şi achitarea garanţiei de participare la licitaţie se pot face în ziua licitaţiei până cel târziu cu 1 oră înainte de începerea licitaţiei. Pentru bunurile ne-adjudecate se va organiza o nouă licitaţie în data de 23.12.2002. **Relaţii suplimentare se pot obţine la telefon 276368 sau 0744.637124.**

LICHIDATOR
Ec. Ciulean Cosmina

(1586343)

S.C. IFIM IMPEX S.R.L.

Str. Henri Coandă Nr. 23 (lângă Jackson)

EXECUTĂ

HIDROIZOLAŢII (10 ANI GARANŢIE)
CONFECŢII METALICE
TERMOIZOLANŢII

De vânzare teren, suprafaţa totală de 2.200 m² + hală.

Ideal pentru privatizare.

Tel.: 0257/ 253.036; 0722/ 275.563

(C. A.)

UN GRUP CARE SPARGE TIPARELE

CCW ROMANIA

Web CTS

LICHIDARE SHOWROOM PHILIPS WIEN

26 MODELE DE MONITOARE **PHILIPS** CRT ŞI LCD, CU DIAGONALE ÎNTRE 15 ŞI 21 INCH

REDUCERI DE PREŢ 30-50 % !!!

PC-uri în diferite configuraţii
Accesorii GSM
Tocmai am reînnoit lista de produse a ofertei speciale de lichidare de stocuri

CCW Romania SRL: Arad, P-ta Spitalului bl.2A parter Tel. 0257-255900
WEB Computers:Arad, P-ta Spitalului bl. 3B parter Tel. 0257-270728
CTS:Arad, P-ta Spitalului bl.2A parter Tel. 0257-257071

(1586338)

S.C. AGRIROM S.R.L.

angajează
manipulanți

pentru depozitele din incinta Archim Agro Industrial SRL din comuna Vladimirescu

Condiții:

- bărbați cu vârsta maximă 35 ani
- carnet de conducere
- disponibilitate pentru program prelungit
- fără antecedente penale

Se oferă condiții de lucru foarte bune, salarizare deosebită.

Informații la telefon 21.66.14

(C.A.)

Dragostea ramane....

(2734747)

Motor 1.4 HDI cel mai rafinat şi silenţios diesel de ultimă generaţie.
Consum min. 3,5 l /100 km.
Nivel de echipare standard, confort şi ţinută de drum fără concurenţă.
Acum şi DRIVE TEST!

CITROËN C3
LA VIE EST BELLE

CITROËN LUXCAR ARAD

Str.V.Roaita nr.4, Arad (lânga Bank post) Tel-Fax 0257 338 173 E-mail luxcar_arad@hotmail.com

SUZUKI
economic, fiabil, confortabil

NOU! automobile SUZUKI second hand!

SWIFT de la 5.689 € + TVA
GRAND VITARA de la 15.066 € (CIP)

(1555247)

RS SARA MOTORS s.r.l. , Calea Aurel Vlaicu, bl. 1, parter
Tel./fax 0257/22.92.72, 25.39.29, www.suzukivest.ro

DistriGaz Nord Târgu Mureș

SC DISTRIGAZ NORD SA Tg. Mureș
Sucursala Arad, anunță:

Marți, 10 decembrie 2002, între orele 10-16

ÎNTRERUPEREA distribuției de gaze naturale

▲ în localitatea **ZĂDĂRENI** în totalitate
▲ în cartierul **ARADUL - NOU** pe străzile: ***Armoniei, Bagdazar, Molidului, Ogorului, Viilor, Merișor, Pinului, Coltișor, Petuniei, Calea Timișorii nr. 140-206.***
▲ în cartierul **BUJAC** pe străzile: ***Sânzienelor, Lăcrimioarelor, Mălin, Ghioceilor, Scărișoarei, Maramureșului, Tiberiu, Libertății, Andrei Bernath, Câmpeni, Baba Novac, Rotarilor, Nufăr și blocurile X21, X22 Calea Aurel Vlaicu.***
▲ în cartierul **GRĂDIȘTE** pe străzile: cuprinse ***între pod Grădiște, strada Petru Rareș și str. Trenului.***

- în vederea executării de lucrări de extindere rețea de distribuție.
- *Vă rugăm să închideți aparatele de utilizare, iar la deschiderea acestora să procedați potrivit instrucțiunilor de PM-PSI.*

Tel. DISPECERAT și echipa INTERVENȚIE 236.928 și 256.928.

(2734821)

Director sucursală, OVIDIU NILA

Abonează-te la noi în perioada 15 noi. - 31 dec.,
pe lângă prețurile excepționale
primești cadou un telefon fix Easyphone

TELEFOANE PROMOTIONALE
Motorola T190 - 899.000 lei
Siemens A 50 - 1.399.000 lei
Alcatel OT 311 - 1.599.000 lei
Nokia 3310 - 1.999.000 lei
preturi cu TVA

OFERTA CONNEX

- 6 luni ** cu 50 % reducere la abonament
- 50 % reducere la toate convorbirile naționale in rețea, in primele 3 luni de contract

Oferta valabila pana la 31 decembrie
* Pentru abonamentele cu minute incluse (Connex 100, Connex 200, Connex 300, Connex 400 sau Connex 800)
50 % reducere la abonament in primele 3 luni de contract
** prelungire 3 luni de contract si lunile a 7-a, a 12-a si a 14-a

(C.A.)

CLUB BRAVO

DEALER CONNEX

str. Lucian Blaga nr. 2 (incinta magazinului Aradul), tel. 0723/372 800

construct **MIRADA**

Distribuitor autorizat

JAP Slovacia

Villas® Ungaria

EUROMEMBRANE ITALIA
Comercializează toate tipurile de membrane pentru hidroizolație:

- carton bituminat
- membrană hidroizolație 3 mm
- membrană hidroizolație 4 mm cu ardezie
- membrană hidroizolație cu poliester
- şindrilă bituminoasă

Depozit Gara CFR Arad
Tel.: 057/270-960

(C.A.)

MANEX MA

NOU

ARAD, STR. GUTTENBRUNN, NR. 100,
TEL/FAX 0257-286.834

Suntem reprezentanți ai firmei Norton (abrazive) pentru județele Arad, Timiș, Hunedoara, Caraș

Importator pânze circular din Italia

- ✏ Lacuri, diluanți, grunduri, vopsele, palux, acetonă;
- ✏ Folie strech, bandă polipropilenă 12,15 mm;
- ✏ Placaje, pal furniruit, placaj furniruit, pal simplu, panel;
- ✏ Pîslă, discuri diamantate, fir fuzibil, mucava, Tifel, MDF;
- ✏ Aracet, prenadez 300, parafină, urelit R și P;
- ✏ Accesorii mobilier **SIRO**, feronerie **BLUM**, glisiere, șuruburi pentru lemn, capete pentru înșurubat, garnituri uși, poliuretan, PFL, 3.2 mm, electrozi;
- ✏ Pânză panglică, cuțite de rindeluit, freze, burghie;
- ✏ Abrazive, pietre polizor, discuri abrazive, baiț, colorant, lac, cepuri lemn, plută pt. banzic.

Am importat utilaje performante pentru atelierul de ascuțitorie

(2733750)

Deschis Luni - Vineri între orele 8-16

Bd. Revoluției 10
Vis a Vis de Banc Post
Tel: 270.525

CORAURA

Bd. Revoluției 37
Colț cu
Str. 30 Decembrie

DE SĂRBĂTORI

MARI REDUCERI DE PREȚURI!

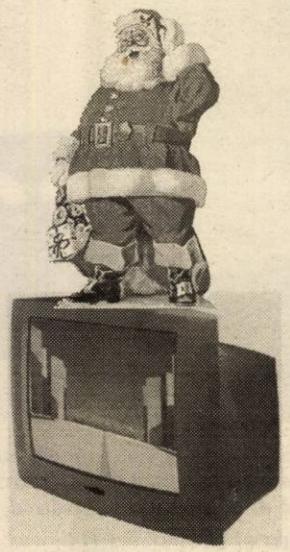

VÂNZĂRI ÎN RATE direct în magazin cu AVANS ZERO!

Transport gratuit până în casa ta!

(2734815)

VÂNZĂRI APARTAMENTE O CAMERĂ

Vând garsonieră, Vlaicu, bloc CPL, parter. Informații telefon 0740.481.978. (30273)

Vând garsonieră Vladimirescu, etaj I, posibil gaz, preț 2.000 $. Telefon 228260. (30367)

VÂNZĂRI APARTAMENTE DOUĂ CAMERE

Vând apartament 2 camere în stațiunea Moneasa. Telefon 0723.479.896; 313025. (30144)

Vând apartament 2 camere la casă, central. Telefon 284616.

Vând apartament două camere, Podgoria, ne(mobilat). Telefon 274024 (după masa); 0744.546.579. (29953)

Vând urgent apartament 2 camere decomandat și modificat și contorizat, etaj II, bloc 104 Micălaca, mobilat și utilat nou, totul la cheie + garaj și boxă, preț 19.000 EU. Telefon 0745.104.215; 265944. (30397)

VÂNZĂRI APARTAMENTE TREI CAMERE

Vând apartament 3 camere vis-a-vis de stația SCHELL - VLAICU, etaj 9, bloc contorizat apă caldă + rece, cu mici îmbunătățiri, preț 8.300 $. Telefon 240325; 0744.559.149.

Vând apartament 3 camere, etaj 4, ultracentral. Telefon 285085. (30352)

Vând 3 camere etaj 3, Micălaca, 13.500 USD, 90 mp. Telefon 279718, 256100, 0744.542.931. (30387)

Vând apartament 3 camere la casă, cu Legea 112, str. Mareșal Ion Antonescu, nr. 18, ap. 7, la parter (înalt 9 trepte), preț 29.000 EU. Telefon 0745.947.771. (30396)

Vând urgent apartament 3 camere decomandat, la casă, cu Legea 112 + pivniță mare pentru privatizare, neîmbunătățit, str. Corneliu Coposu (Lacului), nr. 3/4, colț cu T. Vladimirescu, la etaj, mp 127, preț 29.000 EU. Telefon 0745.104.215; 265944. (30397)

VÂNZĂRI APARTAMENTE PATRU CAMERE

Vând apartament 4 camere deosebit finisat, zona Intim, scări interioare, încălzire proprie, semimobilat. Telefon 250259, seara. (2734749)

Vând apartament 5 camere decomandat, balcon închis + garaj. Telefon 0745.708.485. (30309)

VÂNZĂRI CASE

Vând urgent casă cu grădină 8 arii, Covăsânț. Telefon 280377; 385058. (29932)

Vând vilă - Vlaicu. Telefon 0745.634.885; 276553. (28369)

Vând casă mare Pârneava, preț 43.500 USD, negociabil. Telefon 0257 - 251471. (30099)

Vând casă cu 1 ha teren aproape de Arad, preț 4.800 $, eventual rate. Telefon 0722.659.084. (0228413)

Vând casă din cărămidă în Arad - Pârneava, 2 camere, bucătărie, hol, șpait, teren 1.080 mp, front stradal 22 metri, preț 17.000 Euro, negociabil. Informații telefon 211722, str. A. Șaguna 232. (4724024)

Vând casă vizavi PECO Vlaicu Petrom. Telefon 275681. (30323)

Vând casă 5 camere, etaj, grădină, Grădiște. Telefon 213199, 233613. (30346)

VÂNZĂRI SPAȚII

Vând SPAȚIU COMERCIAL (magazin + depozit + grup social) 106 mp, bloc 219. Telefon 0745.708.485. (30309)

VÂNZĂRI TERENURI

Vând teren 2 ha, situat pe drumul Curticiului, în apropierea șoselei de centură, posibilități apă, curent, gaz. Telefon 0740.252.855. (30103)

Vând 3 ha teren intravilan, șoseaua centură. Telefon 0744.615.247. (30077)

Vând teren în Subcetate, 1.000 mp. Telefon 0723.046.263. (30229)

Vând teren Vlaicu (vis-a-vis de Shell) 1894 mp, cu proiect stație carburanți. Telefon 0745.708.485. (30309)

Vând teren localitatea Turnu, cu proiect stație carburanți, 4.600 mp. Telefon 0745.708.485. (30309)

Vând teren Nădlac, intravilan DN7, 3075 mp. Telefon 0745.708.485. (30309)

Vând teren industrial 7.604 mp, str. Eftimie Murgu. Telefon 0745.708.485. (30309)

Vând teren intravilan, 5.000 mp, Aradul Nou, posibilități, gaz, curent, agent termic, apă. Telefon 0722.355.963. (30370)

VÂNZĂRI AUTO

Vând Espero, 1996, alb, climă, ABS, jenți aluminiu. Telefon 0744.552.086. (30033)

Vând Dacia 1300, în stare de funcționare. Telefon 213209. (30131)

Vând tractor U 650, plug, disc, cultivator, remorcă, cisternă 3600 l. Telefon 0740.848.419. (30314)

Vând urgent ARO carosat, motor Brașov, preț negociabil. Telefon 462604. (4724460)

Vând plug nou cu 3 capuri, tip Azoma. Telefon 0745.496.812. (4226818)

Vând semănătoare SPC 6 cu transformare în prășitoare. Telefon 0744.298.304. (4224457)

OFERTA LUNII! Vând ANVELOPE SECOND-HAND, toate dimensiunile, 20 țoli, USA MILITARY. Telefon 0257/563027; 239339. (30355)

Vând BMW, înmatriculat cu CIV, 1000 $. Telefon 466456. (30240)

Vând Dacia 1310 L, din 1987, preț 800 dolari. Telefon 462672. (30261)

Vând bară față nouă, Renault Megane. Informații telefon 0745.282.189. (30189)

Vând Dacia Breck 1310, an 1997, 70.000.000 lei. Telefon 0257/259213, până la ora 15; 0788.400.221, după ora 15. (30338)

Vând camionetă MAN 7,5 t, 1997, înmatriculată, ușor avariată, 10.000 Euro, negociabil. Telefon 0722.345.002. (30333)

Vând 2 tractoare, combină Phare și un IMS. Susag 195, telefon 219726. (4724037)

Vând tractor U 650, în stare de funcționare. Telefon 0257/473480. (9878671)

VÂNZĂRI ELECTRO

Vând ANTENĂ SATELIT 99 programe, PARABOLICĂ. Telefon 0722.989.127. (30341)

Vând foarte ieftin, garanție, TELEVIZOARE COLOR, MAȘINI AUTOMATE, COMBINE și LĂZI frigorifice. Telefon 274600. (29810)

Vindem CASE MARCAT, CÂNTARE ELECTRONICE, CONSUMABILE. Telefon 272727. (29915)

Vând frigider Artic mare, congelator nemțesc patru sertare 1.500.000. Telefon 273965. (4724271)

Vând TV COLOR, telecomandă, 2.500.000 lei; MAȘINĂ AUTOMATĂ spălat - 2.500.000 lei. Telefon 275681. (30323)

Vindem cheș și în rate (second hand) MAȘINI de SPĂLAT, TV COLOR, FRIGIDERE, COMBINE, LĂZI, VITRINE FRIGORIFICE, CONGELATOARE, ASPIRATOARE, Calea Radnei nr. 225. Telefon 0257-259339, 563027; 0744.706.321. (30355)

Vând Nokia 3310 și Alcatel 311, noi. Telefon 0740.657.172. (30130)

Vând TELEVIZOARE COLOR, cu telecomandă și garanție. Telefon 219365; 0723.380.028. (29356)

Vând TV COLOR, MAȘINI SPĂLAT, FRIGORIFICE, prețuri negociabile. Telefon 233511. (30364)

Vând frigider Arctic în bună stare de funcționare. Telefon 210064. (30381)

Vând TV color, MAȘINĂ SPĂLAT AUTOMATĂ, COMBINE FRIGORIFICĂ, VIDEO-RECORDER. Ieftin și cu garanție. Telefon 275277. (30393)

VÂNZĂRI DIVERSE

Vând CONVECTOR GAZ 7,5 kw (sobă încălzit) import Germania, stare ireproșabilă. Telefon 0257 - 212441 sau 0722.989.127. (30341)

Vând sufragerie „Drobeta", birou, bibliotecă, canapea extensibilă, chiuvetă fontă, impecabile. Telefon 254424. (30002)

Vând PLASĂ GARD ZINCATĂ, 25.000 lei/kg, COTURI și BURLANE FUM, 35.000 lei/buc, str. VRABIEI 4. Telefon 289997.

Vând porci grași. Telefon 282251. (29989)

Vând cantitate mare de fân din anul acesta. Informații la telefon 0721.699.334. (30035)

Vând urgent, convenabil, utilaje tâmplărie. Telefon 256859, 0744.810.630. (30383)

Vând garaj metalic, electrificat, canal, în zona Podgoria. Telefon 213209. (30131)

Vând azot și uree. Telefon 0744.273.745; 0257/468549. (30179)

Vând CURCI en-gros de la 8 kg în sus. Teleofn 523026; 0722.973.773. (4226817)

Vând 3.000 kg tărâțe la 30 km de Arad. Telefon 0740.172.327. (424457)

Vând mașini de cusut industriale cu 2 ace pentru confecții ușoare, stare foarte bună, preț bun. Telefon 0722.592.530. (30034)

Vând PARCHET FAG, PERVAZURI (fag, stejar), PALUX. Telefon 235271; 0744.555.338. (29936)

Vând MOBILĂ SECOND-HAND, import GERMANIA. Telefon 228936. (30212)

Vând ȚIGLĂ MARSILIA, PORTUGHEZĂ 10.000 lei/buc.; COAME laterale 20.000 lei/buc; CIMENT, VAR, cantități mari, BOLȚARI-CĂRĂMIDĂ 290/240/140 - 12.500 lei/buc, PRAF MORMORĂ, MOZAIC. Informații MÂSCA 33, telefon 531498; 0740.663.875. (29650)

Vând linie îmbuteliat băuturi, marcă italiană, preț 28.000 $, negociabil. Telefon 289455, orele 8-16; 348243, seara. (30335)

Vând PORCI între 80-100 kg și VACI pentru sacrificat. Informații telefon 377068. (4724282)

Vând lemne de nuc. Informații localitatea Șimand, telefon 373295. (4724284)

Vând LEMNE FOC esență tare, la domiciliu. Telefon 282878; 0744.341.914. (30379)

Vând TERMOTECI, BOILERE (pe gaz). Garanție. Telefon 0740.249.544. (30380)

cheanr

Vând BOLȚARI 300x250x 200, 8.200 lei mc, 500.000. Telefon 0257 - 284793, 0722.381.750. (30386)

Vând TERMOTECI noi, rate, fără avans, fără giranți. Telefon 0740.848.239. (30392)

CUMPĂRĂRI TERENURI, IMOBILIARE

Cumpăr teren arabil în comuna Grăniceri. Telefon 228592 sau 0744.788.111. (28694)

Cumpăr apartament 2-3 camere, zona Micălaca, ofer 10.000, 11.000 $, fără intermediari. Telefon 0723.664.802. (30234)

Cumpăr vie până la 0,25 ha în Dealul Șiria. Telefon 462422. (4724461)

CUMPĂRĂRI AUTO

Cumpăr talon Mercedes Combi Cobra, 1980-1984. Telefon 0740.940.670. (30146)

CUMPĂRĂRI ELECTRO

Cumpăr frigider 600.000-700.000; congelator, combină frig 1.200.000; televizor carcasă plastic 1.500.000; mașină spălat. Telefon 273965; 0721.838.968. (4724270)

(Continuare în pagina 19)

OFERTĂ SPECIALĂ DE SĂRBĂTORI

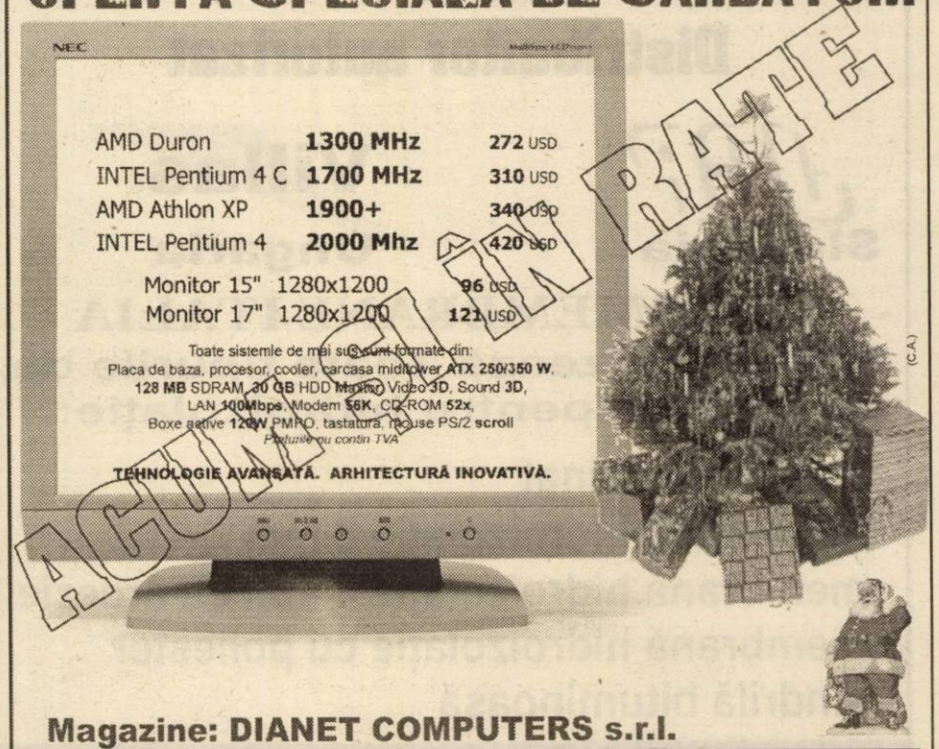

Magazine: DIANET COMPUTERS s.r.l.

Incinta magazinului LG, Bd. Revoluției 83
Incinta magazinului Keops, Calea A. Vlaicu, parter Z27
Telefoane: 0723 180 870 0722 292 596

(Urmare din pagina 18)

CUMPĂRĂRI DIVERSE

Cumpăr 3.000 kg grâu panificație la Sântana. Telefon 0740.172.327. (4724458)

LOCURI DE MUNCĂ

Angajăm AJUTORI BUCĂTAR, FEMEI de SERVICIU. Str. N. Bălcescu, nr. 2. (30374)

TOP SECURITY Arad, Piața Sârbească, nr. 2, telefon 281410, 280228, angajează FEMEIE, CASIER/SECRETAR, dinamică, studii medii economice, experiență minimă cunoștințe operare PC, limbi străine, preferință maghiară. Prezentarea la sediu între orele 8-10. (30221)

SC scoate la concurs pentru TINERI 10 posturi DEPARTAMENT PROMO. Asigurăm 4.900.000 salar, carte muncă. Telefon 276817 (9-16). (30183)

SC „AZIMUT" angajează PERSONAL în domeniul TEXTIL. Telefon 256044. (30161)

SC DAF ARAD SERVICE SRL angajează: MECANICI AUTO cu experiență; MAISTRU-MECANIC; AGENT VÂNZĂRI - camioane; AGENT VÂNZĂRI - anvelope. Informații la telefon 0257/272200. (4724263)

„ROMDIL" BAIA-MARE, angajează SUDORI, MECANICI, INGINER MECANIC. Telefon 0722.934.331; 0262-274725. (29676)

TOP SECURITY SERVICE angajează PERSONAL PAZĂ (femei) și OFIȚERI DE SERVICIU. Telefon 281410. (30120)

Societate comercială angajează VÂNZĂTOARE-GESTIONARĂ. Telefon 281349. (30237)

Angajăm VÂNZĂTOARE punct lucru Timișoara. Asigurăm transportul. Telefon 0744.533.233. (30252)

Angajăm CONFECȚIONERE pentru mașini de cusut: triplok, colareta, 2 ace. Telefon 214711. (30275)

SC „ASIRAG" SA angajează AGENȚI de ASIGURĂRI, str. Nicolae Bălcescu nr. 20. (30278)

Angajez SPĂLĂTORI auto, VULCANIZATORI, MUNCITOR necalificat, Micălaca. Telefon 279058. (4724036)

SC AUTO MDA SRL angajează VÂNZĂTORI piese auto. Telefon 286283. (30292)

SOCIETATE COMERCIALĂ angajează INGINER CHIMIST pentru linie galvanizare. Informații suplimentare, CV, la 536150, 536448, 0744.492.223. (30302)

S.C. angajează VÂNZĂTOR(ARE), vorbitor limba maghiară, pentru Alimentara; carte muncă, salar 3.000.000. Cer seriozitate. Telefon 0723.573.351. (30313)

Firmă italiană, sediul CURTICI, angajează ȘEFĂ SECȚIE, cunoscătoare limba engleză, italiană. Telefon 0257/465674. (30335)

AQUILA angajează GESTIONAR, un an experiență, studii medii. CV telefon/fax 349770. (30363)

SC din VLADIMIRESCU, angajează CONDUCĂTOR AUTO (BCE), MECANIC UTILAJE (IFRON), SUDOR AUTOGEN. Telefon 258825; 0744.354.466. (30356)

Angajăm CONSULTANȚI PUBLICITARI, program flexibil. Telefon 274121; 0744.276.557. (30354)

S.C. HARIANA SRL angajăm BRUTAR calificat, salar convenabil. Telefon 0745.631.147. (30357)

SC BARDEAU HOLDING ROMANIA SRL angajează CONTABILĂ. Cunoașterea limbii germane constituie avantaj. Telefon 0257/532061, fax 0257/532061. (30350)

SOC EXIMPAR angajează VÂNZĂTOARE pentru alimentara DELTA - MICALACA. Telefon 0744.577.976. (30340)

SC J END H CONFECȚII METALICE SRL angajează INGINER MECANIC, cunoștințe calculator la programare desen tehnic. Relații telefon 466404, între orele 18-20. (4724462)

Angajăm GESTIONARĂ-VÂNZĂTOARE. Telefon 289162, după ora 13. (4724285)

Angajăm 2 SPĂLĂTORI AUTO cu experiență. Telefon 233511. (30364)

Activitate marketing - management. Colaborare. Selecție personal pregătire medicală. Telefon 0721.422.421. (30384)

Companie SUA selectez persoane dinamice în vederea colaborării. Telefon 0744.808.081. (30384)

Companie americană selectez 5 persoane energice și comunicative. Plata în valută. Telefon 0745.607.551. (30384)

Activitate independentă și în timp liber. Companie SUA. Venit substanțial. Telefon 0744.846.350. (30384)

Muncă de la domiciliu. Companie internațională. Venit substanțial. Telefon 0744.911.001. (30384)

Angajăm PAZNICI în SÂNLEANI, fără probleme cu poliția, și numai cu garanții imobiliare. Telefon 0721.364.989; seara - 289481. (30385)

PRESTĂRI SERVICII

Execut: ZUGRĂVELI interioare; RENOVĂRI apartamente, case, la cheie; HIDROIZOLAȚII 30.000 lei/mp, etc. Telefon 272695, 0745.685.685. (30384)

Repar ieftin: FRIGIDERE, CONGELATOARE. Garanțial. Deplasare gratuită. Telefon 217451, 0722.417.397. (30395)

Școala șoferi VÂRTACI înscrie pentru seria 6 IANUARIE. Telefon 246527, 0721.477.552. www. scoalavartaci. tripod.com (30376)

SC SILDOR PROD SRL. Reparații: FRIGORIFICE casnice și comerciale. VINDE: VITRINE FRIGORIFICE NOI. Telefon 0257 - 349121, 0257 - 270622, 0722.630.442. (c)

DIVERSE

RESTAURANT CASA ARMATEI organizează REVELION cu orchestră. Telefon 214401; 0740.857.812; 0745.116.798. (30371)

Ofer VALUTĂ ÎMPRUMUT, avantajos. Relații 0723.405.484; 0740.330.609. (29761)

Stimați cititori, ținem să vă anunțăm că prințesa Magiei albe,

VALENTINA

se află în Arad, venită cu noi leacuri știute numai de ea. În Postul Crăciunului, ea lucrează cu lucru sfânt. Pentru informații, 0721.564.457. (30090)

Sunt anonim din Arad. Prin intermediul ziarului aduc mii de mulțumiri doamnei

IRINA,

fiica doamnei GHEORGHE RODICA pentru cazul meu cel rezolvat. Mi-a scos argintul viu. Telefon 0721.876.319. (30142)

Monica din Ungaria, doresc pe această cale un călduros „LA MULȚI ANI!", doamnei

AURELIA ARDELEANCA,

regina MAGIEI ALBE. Din prima ședință mi-a DEZLEGAT CUNUNIA. Telefon 0723.924.535. (30244)

Eniko - Ungaria. Mulțumesc doamnei

MARGARETA,

m-a vindecat de alcoolism. Telefon 0257/368624; 0723.925.449. (30199)

Anonim, prezicătoarea

ELENA,

mi-a adus persoana iubită, desface orice tip de farmece. Telefon 262484, 0740.873.314. (30388)

VALERIA ZENA,

cea mai puternică tămăduitoare, desface farmece și blesteme. Telefon 0257 - 279568, 0744.288.220. (30389)

Prezicătoarea

VERONICA

vindecă impotența, argintul viu, alcoolism, boli de piele, epilepsie, împacă soț și soție. Telefon 262484. (30390)

Vlăduț, mulțumiri doamnei

ELISABETA

m-a vindecat de beție. Cei cu probleme, sunați cu încredere, 0721.754.490. (30391)

Simați arădeni, doamna

TAMARA

a revenit la Arad, la cererea oamenilor. TAMARA poate face omul fericit. Telefon 368624, 0723.421.150. (30394)

TURISM

Pletl

Asigură zilnic transport de persoane în GERMANIA pe ruta: Passau - Regensburg - Nürnberg - Würzburg - Aschaffenburg - Frankfurt - Giéssen - Siegen - Köln - Düsseldorf - Essen - Dortmund - Deggendorf - Landshut - Mühldorf - Augsburg - Ulm - Heilbronn - Stuttgart - Pforzeim - Karfsruhe - Heidelberg - Mannheim. Călătorii în autocare noi, moderne, însoțitoare de bord, două bagaje gratuite, o masă caldă în UNGARIA. Cu plecare din KARLSRUHE: SPANIA, FRANȚA, PORTUGALIA. Intermediem asigurări medicale. Informații și înscrieri, la AGENȚIILE PLETL din: ARAD, telefon 0257/252291; LIPOVA - 0257/561377; 563011. (c.)

NOU!!! AMAD TOURISTIK efectuează transport persoane GERMANIA și AUSTRIA. Pe liniile directe ITALIA, FRANȚA, SPANIA, PORTUGALIA la prețul biletelor de călătorie dus-întors reduceri de 35%. Rezervări str. Clișca, nr. 2. Telefon 254453; 0788.324.988. (c.)

ÎNCHIRIERI

Închiriem 85 mp SPAȚIU COMERCIAL sau BIROURI, str. Eminescu nr. 30, telefon 281375. Licitația va porni de la 5 $/mp. (30250)

Ofer spre închiriere casă în Aradul Nou, pretabil firme. Telefon 253973; 0723.727.470. (30231)

Închiriez garaj ultracentral. Telefon 283473.

PIERDERI

Pierdut legitimație de acces eliberată de IMMAR SA, pe numele Lakatos Rozalia. O declar nulă. (30382)

† DECESE †

Cu durere în suflet, anunțăm încetarea din viață, a celui ce a fost soț, tată, bunic

FURLAN ȘTEFAN.

Înmormântarea va avea loc azi, 9 decembrie 2002, ora 13, în CĂRAND. Soția IOANA, copiii MARIOARA, RODICA și FĂNICA, cu familiile.

Cu adâncă durere anunțăm încetarea din viață, a dragului nostru soț, tată și bunic

profesor NICOLAE NEDELCU.

Înmormântarea va avea loc marți, 10.12.2002, ora 14, de la Capela Cimitirului Pomenirea. Familia îndoliată.

† SERVICII FUNERARE †

RO STYL COMPANY

SERVICII FUNERARE COMPLETE

PRODUCĂTOR SICRIE

ARAD, STR. M. EMINESCU 22, TELEFON 214.422

Magazin deschis și noaptea

OFERIM
- SICRIE 10 MODELE DE LA 800.000 LA 3.600.000
- SICRIE LUX 4 MODELE DE LA 4.500.000 LA 20.000.000
- LENJERIE DECES 6 MODELE DE LA 300.000 la 2.000.000
- CRUCE, LUMÂNĂRI, PROSOAPE, BATISTE, MÂNERE și ȘURUBURI SICRIU

OFERTĂ SICRIU FAG CRUCE RESPETE 1.500.000

APELÂND LA SERVICII: ÎMBRĂCAT, FORMOLIZAT ȘI TRANSPORT BENEFICIAȚI DE 15% REDUCERE

LA SICRIU ȘI TRANSPORTUL LA DOMICILIU GRATUIT

▼PLATA ȘI DUPĂ ÎNCASAREA AJUTORULUI DE ÎNMORMÂNTARE.

PĂREREA DVS. CONTEAZĂ!

TELEFON 094.690.121

IN MEMORIAM "KUKI"

Servicii Funerare Complete

Str. M Eminescu Nr.4 IN CURTE

Tel:211.929 - 0723.343.964

Magazin deschis la orice oră

OFERĂ:

SICRIE 10 modele de la 600.000 - 2.800.000

SICRIE LUX 6 modele de la 3.600.000-10.500.000

SICRIE import 70.000.000 lei

Mânere. șuruburi accesorii

LENJERIE 7 modele de la 350.000 - 1.400.000

GRATUIT ! ! ! !

Transportul sicriului la domiciliu

ÎMBĂLSĂMATUL

Plata în Rate ! ! !

Transport Intern și Internațional

† CONDOLEANȚE †

Suntem alături de doamna DĂNOIU DANA la marea durere pricinuită de decesul tatălui,

ec. CĂPITAN PASCU.

Dumnezeu să-l odihnească în pace! Colegii de la RAAC Arad. (30375)

Suntem alături de colegul nostru NICOLAE BALTĂ, în greaua încercare pricinuită de decesul tatălui. Colectivul de cadre didactice al Școlii generale COVĂSÂNȚ. (30378)

† COMEMORĂRI †

Se împlinesc 2 ani de la trecerea în neființă a celui mai iubit soț, tată, frate, bunic și străbunic, fost activist sportiv,

CORODAN PETRU.

Dumnezeu să-l odihnească în pace. Rămâi veșnic în amintirea noastră. O pioasă aducere aminte pentru cei care l-au iubit, stimat și cunoscut. Soția ANI, fiul CORNEL cu soția MIOARA, nepoții CĂLIN și COSMIN cu familiile, fratele ANDREI cu familia. (30165)

Pioasă aducere aminte la trecerea a 6 luni de când, cea care a fost soție, mamă, soacră, bunică,

prof. EVA BUNACIU

ne-a părăsit pentru totdeauna. Familiile BUNACIU și SZEL. (30207)

Azi, 9 decembrie se împlinește un an de când a trecut la cele veșnice cel care a fost scumpul nostru soț, tată și bunic,

PAVEN DUMITRU TINU.

Nu te vom uita niciodată. Familia îndureratã. (1850283)

Se împlinesc 2 ani de la marea pierdere suferită de întreaga familie, prin trecerea în neființă a celui ce a fost mult iubit soț, tată și bunic

EMIL BULBESCU.

Dumnezeu să te odihnească în pace! Familia. (4724277)

Povara durerii ne apasă azi, când ar fi trebuit să-ți spunem „La mulți ani", dragul nostru

GELU COTOC.

Tati, mami și fratele AURELIAN. Dumnezeu să te odihnească în pace, suflet blând. (30377)

S.C. SATLINE S.R.L. TELEFON 251.461, 0744/507.211 SHOW ROOM ARAD, Piata Mihai Viteazul - BL. M7 - PARTER

TÂMPLĂRIE DIN ALUMINIU ŞI P.V.C.

MAGAZINUL FIRST BIKE
ARAD, str. REVOLUŢIEI nr. 85

Vrei să slăbeşti?
Vrei să nu te îngraşi?
Vrei o sănătate de fier?
Vrei să-ţi păstrezi silueta?

ACUM AI OCAZIA
OFERTĂ DE DAI PE SPATE !!!

APARATE FITNESS

O gamă imensă îţi punem la dispoziţie pentru satisfacerea dorinţelor tale

LA PREŢURI INCREDIBIL DE MICI

NU UITA- Tot aici este şi lumea bicicletelor tip Mountain Bike, marca "FIRST BIKE"

(2734592)

MEDIASOFT
Arad, str. Av. Ioan Sava nr. 5, tel/fax 0257-255886

Centru de Formare Profesională Continuă a Adulţilor

Organizează CURSURI

DE PERFECŢIONARE
1. **Operator calculator**
(iniţiere Windows, Word, Internet, NC, baze de date)
serii: din 09.01.2003 şi din 03.02.2003 dimineaţa
din 13.12.2002 şi din 15.01.2003 seara
2. **Contabilitate** (teorie, practică) - după masa - 15.02.2003
3. **Secretariat computerizat** - după-masa - 09.01.2003
(tehnoredactare **WORD**, poşta electronică E-mail)
4. **Programator ajutor (Access)** - după-masă - 12.02.03

DE INSTRUIRE
1. **Utilizare Excel** - după masă - 08.01.2003
2. **Proiectare asistată (AutoCad)** - 11.01.2003
3. **Internet** (creare pagini Web-HTML) - 10.01.2003

Diplome avizate de **Ministerul Educaţiei şi Cercetării.**
Servicii de recrutare şi plasare FORŢĂ DE MUNCĂ avizate de MINISTERUL MUNCII.

(1586344)

Contor ZENNER Servito

Începând de marţi, **19 noiembrie,**
Contor ZENNER România asigură clienţilor:

LUCRĂRI DE MONTAJ

- contoare de apă pentru apartament şi
- repartitoare de costuri pentru încălzire.

cu **posibilităţi avantajoase**
de **plată în rate.**

Vă stăm la dispoziţie cu
echipe operative de montatori profesionişti
şi lucrări de calitate.

Pentru informaţii suplimentare, contactaţi-ne
la sediul Servito din Str. Liviu Rebreanu nr. 70
sau la telefon: **Call-Center 20.60.60**
Tel-verde: 08008-20.60.60.

(2734681)

MB TÂMPLĂRIE PVC CU GEAM TERMOPAN CALITATE GERMANĂ GEALAN Fenster-Systeme

ARAD, STR. CAIUS IACOB BL.R
FOSTUL Mag. CAMINUL (lângă BANC POST)

Convingeţi-vă! Cel mai bun! Cel mai ieftin! În rate!

TELEFOANE 0257-233.950 0722-528.185

SERVICE AUTORIZAT MEFIN, HIDROJET, RAR
SERVICE SPECIALIZAT BOSCH

ERLAND

- REPARAŢII POMPE DE INJECŢIE MECANICE ŞI **ELECTRONICE** PENTRU: AUTOCAMIOANE, AUTOTRACTOARE, UTILAJE AGRICOLE, E.T.C.
- REPARAŢII INJECTOARE.
- PIESE INJECŢIE DIESEL.

CALITATE MAXIMĂ, PREŢURI MINIME

- REPARAŢIE CAPITALĂ POMPĂ INJECŢIE U 650 - 1.799.000 - 1.999.000
- REPARAŢIE CAPITALĂ POMPĂ INJECŢIE RABA - 2.999.000 - 3.099.000
- REPARAŢIE CAPITALĂ POMPE INJECŢIE ROTATIVE (SAVIEM, ARO, U 445) - 3.399.000 - 4.199.000
(PLĂTEŞTI DOAR PIESELE, MANOPERA GRATUIT)
- ASIGURĂM LA CELE MAI MICI PREŢURI DIN STOC ŞI LA COMANDĂ DUZE: **BOSCH**, MONARK, MOTORPAL, LUCAS, SUPER DIESEL, HIDROJET.
- POMPE INJECŢIE ŞI PIESE POMPE INJECŢIE DIESEL.

PREŢURILE NU CONŢIN TVA. (C.A.)

SERVICE ERLAND
ARAD, Grădişte, str. I. B. Deleanu, nr.12.
Tel/fax 0257/276 968; 0744/552 174

MAGAZIN ERLAND
ARAD, Grădişte, str. Petru Rareş, nr.84.
Tel/fax 0257/276 951; 0744/681 199

Tămăduitoarea Margareta este în Arad la cererea celor care au nevoie de ajutorul ei.

La Congresul de la Katowice din Polonia a fost declarată cea mai puternică tămăduitoare din sud-estul Europei.

Are atestat din partea parapsihologului Ioan Ţugui.

Foarte multe persoane au apelat
la serviciile acestei doamne şi nu au regretât.

Prin harul sfânt al Magiei Albe, această doamnă dezleagă orice fel de farmece şi blesteme, dezleagă cununii, scoate argintul viu, aduce spor în casă şi în afaceri, împreunează pe cei ce se iubesc, vindecă alcoolismul, epilepsia, impotenţa, gelozia, face talismane protectoare.

Sunt Lucreţia din Chişineu-Criş şi doresc să-i mulţumesc doamnei Margareta că mi-a vindecat soţul de alcoolism, de impotenţă şi gelozie. O găsiţi la tel: 0723.925449.

Zoltan din Germania - mii de mulţumiri doamnei Margareta că mi-a adus iubita lângă mine, după o despărţire de 9 luni. O găsiţi în Arad la tel: 0723.925449.

Mă numesc Daniel, sunt din Oradea şi vreau să-i mulţumesc din suflet doamnei Margareta că ne-a împreunat cu soţia mea. Am făcut greşeli mari faţă de soţia mea şi ea mă părăsise împreună cu copiii. Am fost foarte supărat, începusem să beau foarte mult, îmi pierdusem serviciul, mă simţeam un om de nimic. D-na Margareta a reuşit să mă scape de acest coşmar. Acum soţia mea este lângă mine, copiii la fel şi suntem cei mai fericiţi oameni. Să-i dea Dumnezeu sănătate şi putere de muncă. O găsiţi la tel: 0723.925449.

Este recunoscută pentru rapiditatea cu care rezolvă orice problemă indiferent de gravitatea ei.

Enikö din Ungaria - Vreau să mulţumesc doamnei Margareta din Arad că mi-a adus spor în casă şi afaceri. O găsiţi în Arad la tel: 0257 - 368624, 0723.925449.

În postul Crăciunului are puteri miraculoase.

Rezultate garantate 100%.

(1586342)

PODELE LAMINATE
MATROS 2000
de la 149.000 lei/mp
preţ fără TVA
LAMBRIURI MDF şi PVC
la preţuri fără concurenţă
Tel.: 0257 / 349 888 , 0722 / 253 222
Arad, C. A. Vlaicu nr. 28-32
(înainte de stadionul UTA-fosta şcoală de şoferi)
(1586222)

european STANDARDS consulting

... asistă o companie cu capital privat românesc, cu sediul în Arad şi cu activitate în întreaga ţară, de referinţă în industria alimentară, în identificarea candidatului potrivit pentru poziţia de:

referent marketing - piaţa externă

al cărui rol principal constă în prosperarea pieţei externe cu scopul identificării de noi oportunităţi de afaceri.

Candidatul ideal va fi:
- cu studii superioare
- un bun cunoscător al limbilor engleză şi maghiară (scris şi vorbit)
- bun cunoscător al WORD-ului şi EXCEL-ului
- cu carnet de conducere
- dispus la călătorii în străinătate
- comunicativ, cu spirit de echipă, dinamic şi flexibil

(C.A.)

Dacă vă consideraţi un candidat potrivit pentru această poziţie vă rugăm să trimiteţi o scrisoare de intenţie şi un CV detaliat, la fax nr: 0256-16.66.02 sau e-mail la adresa: esc@zappmobile.ro, până la data de 13.12.2002.

Confidenţialitatea este principiul !

PROGES
PODELE LAMINATE
LAMBRIURI LAMINATE
Mari reduceri de sărbători!
de la 119.000 lei /mp*
Str. Dorobanţi nr.55 Tel: 0257-282.021 *Preţ fără T.V.A.
(2581)

BANCA "TRANSILVANIA" S.A.
SUCURSALA ARAD,
Str. Unirii nr. 5-7,
Tel. 057/283.122
Campania
VISA BUSINESS
FRANCO
de comisioane

ADEVĂRUL

Cotidian independent Arad

Anul XIV, nr. 3784

Marți, 10 decembrie 2002 • 16 pagini • 5000 lei • e-mail: adevarul@arad.ro; adv.pub@arad.ro

BRAT Publicație auditată în semestrul II 2000 — Tiraj mediu zilnic vândut: 33.205

WEST BANK S.A.
ARAD, B-dul Revoluției nr. 88
TELEFON: 284.888; FAX: 285.202
WESTERN UNION TRANSFER DE BANI ®
Cel mai rapid mod de a primi bani din toată lumea

MORALITATEA SAU IPOCRIZIA CONDUCĂTORULUI

Într-o mare măsură aleșii noștri se transformă în stăpânii noștri, acționând în dispreț față de lege și de cei care le-au dat votul, manipulând pe cei de care au nevoie după bunul lor plac. Deși am afirmat că o să tratez alte probleme, mă simt răspunzător față de cei care m-au investit și mi-au acordat încrederea, mie și partidului (PDSR) pe care l-am reprezentat, să spun din nou lucrurilor pe nume. Am venit la alegerile locale și parlamentare cu un pachet de obiective clare, care să sprijine cetățenii, să le amelioreze condițiile de viață, să stimuleze inițiativele personale prin dezvoltarea întreprinderilor mici și mijlocii, prin subvenționarea agriculturii, prin creșterea încrederii cetățenilor în instituțiile statului. Mă simt vinovat că aceste deziderate social-democrate nu s-au realizat și că județul Arad suportă consecințele unei politici nefaste, greu de imaginat, dar pe care o trăim. Din păcate instituțiile statului, cei aleși de noi la nivel local nu fac nimic pentru a încuraja acțiunile și demersurile unor forțe social-democrate. Nu fac nimic pentru că fostul președinte al organizației locale a PDSR Avram Crăciun este un om domol, cu slabă influență în cercurile puterii, cu manifestări dictatoriale în folosul propriului orgoliu. S-a stins un foc de paie. Am crezut în Popa Dorel, care ne-a fost prezentat și s-a prezentat ca un om de acțiune, dornic să facă ceva pentru Arad și a venit în acest sens cu un set de propuneri bine primite. A fost doar o diversiune pentru a aduce la conducerea organizației județene a PSD propria persoană și o gașcă care să-i susțină în consiliul municipal manevrele tenebroase, prin care ne impune lucruri care afectează și vor afecta grav traiul și libertățile cetățenești. Conducerea PSD Arad a căzut în mâinile unei găști care nu are nimic în comun cu social-democrația. Este drept că un înțelept grec, Pittacos, spunea că „la putere cunoști omul", dar individul în cauză, cu multe fețe, un Ianus multiplicat, a ascuns sub masca blândeții dorința de putere, de a manevra conștiințe, de a derula activități publice în folosul unei găști aparținând unei minorități din lumea structurată pe relații de înavuțire, care nu este străină nici de fenomenele activității interlope.

D. ZĂVOIANU

(Continuare în pagina 5)

LA PRIMĂRIE SE FACE ADMINISTRAȚIE, NU POLITICĂ!

Interviu cu dl. EMANOIL VOICU, viceprimar al Aradului

– Pentru ce nu vă iubește lumea, domnule viceprimar? Evident, nu mă refer la dv. personal, ci la instituția Primăriei în general...

– Spuneți-mi unde și când Primăria, sau mă rog, reprezentanții ei sunt iubiți? Niciunde în lume și în nici un anotimp! Până și în Dubai unde nu prea sunt impozite, iar curentul electric și apa sunt gratuite sunt oameni nemulțumiți de activitatea administrației, darămite la noi care avem problemele pe care le avem.

– Dar Primăria nu are nici o vină?

– N-am spus asta! Are, și încă destule, care țin îndeosebi de comunicarea cu oamenii, dar dincolo de acestea Primăria continuă să fie văzută ca un fel de soacră rea care cere și mereu cere bani, chit că impozitele și taxele locale - deci ceea ce oamenii scot direct din buzunarele lor - în totalul bugetului Aradului nu depășesc 11%.

MIRCEA DORGOȘAN

(Continuare în pagina 6)

Foto: ONORIU FELEA

Oferta de brazi, în funcție de cât ne permite buzunarul

2600 de familii va trebui să plătească TVA la chiria pe locuință

Pag. 4

La tăierea porcilor ATENȚIE LA TRICHINELOZĂ

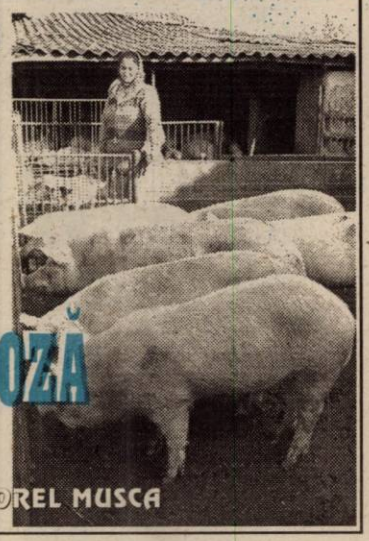

FOTO: VIOREL MUSCA

Pag. 7

S.C. RESCO S.A.
vinde
spații comerciale
Informații tel.
0744-788.105
0744-709.051

Florăria IZA
Tel: 287.821 257.270
Vinde
BRAZI NATURALI cal. I
pentru
Sărbătorile de iarnă

Pag. 8

CITITORII AU CUVÂNTUL!

Scrisoare deschisă adresată primarului Dorel Popa de un grup de credincioşi baptişti

VIA Canada
Firmă de Avocați din Toronto Canada vă asistă pentru
Emigrare
Proiect S.A.,
Bd. Decebal nr. 2-4, cam. 124
Tel. 214.678

ALGLASS
TÂMPLĂRIE din ALUMINIU și P.V.C.
UȘI și FERESTRE din PVC DECEUNINK-BELGIA
PREȚURI și CALITATE de EXCEPȚIE
Str. Roșiori Nr.26 Tel/Fax: 289.053
B-dul Revoluției nr.26-38 Tel: 338.244

CALENDAR

● Astăzi, Soarele răsare la ora 7 și 38 minute și apune la ora 16 și 22 de minute.

● Au trecut 343 de zile din acest an. Au mai rămas 22 de zile până în anul 2003.

● **Praznicul zilei: Biserica ortodoxă:** Sf. Mc. Mina, Ermoghen și Eugraf; **Biserica greco-catolică:** Sf. Mina, Ermogen și Eugraf.

A venit BARZA!

La Arad: Marin Ana MariaNicoleta, **Morgoș** Claudiu Alin, **Aioanei** Ionuț Silviu, **Munteanu** Oana Nicole, **Todor** Ana Maria, **Popovici** Carina Ariana, **Mișca** Ana Alexandra, **Cioanca** Larisa, **Feraru** Adriana, **Ciurar** Marius, **Brad** Viorica, **Turean** Nicoleta Andreea

CINEMATOGRAFE

Dacia: Curierul (SUA) 10; 12; 14; 16; 18

Mureșul: Vlad nemuritorul (România) 10; 12; 14; 16; 18

Arta: Garcea și oltenii (Rom.) 16; 18; 20

Sala Mică: Mașina timpului (SUA) 15,30; 18,30

Progresul: Cât reziști fără sex? (SUA) 15

Crimă de înaltă trădare (SUA) 17

Anunț

Începând cu data de 11.12.2002 Asociația Diabeticilor Arad distribuie ajutoare pentru membrii cu cotizația la zi.

A PLECAT DINTRE NOI

†Foca Niculae (1921)

PREȚUL AURULUI

BANCA NAȚIONALĂ. Pentru grautul de aur de 24 K: prețul cu ridicata - 352.571 lei, iar prețul de achiziție - 317.313 lei. Prețuri înregistrate ieri.

PIAȚA NEAGRĂ. Aur 14 K: cumpărare - 180.000 lei/g, vânzare - 210.000 lei/g. **Aur 18 K:** cumpărare - 250.000 lei/g, vânzare - 340.000 lei/g.

Echipa de serviciu
GABRIELA GROZA
secretar de redacție.
Bianca Felea, Adela Pop, Ioan Leac, Dina Rujan, Ramona Vidulescu
– tehnoredactare computerizată.
Adela Ciolocoi, Doina Jurcă, Aurica Telcian, Dacian Toduța
– corectură.

„EDUCAȚIE, PROMOVARE ȘI SUPRAVEGHERE ÎN REZERVAȚIILE NATURALE"

Rotary Club, Consiliul Județean Arad și Universitatea Aurel Vlaicu Arad, în colaborare cu parteneri din Italia, au deschis ieri seminarul internațional „Educație, promovare și supraveghere în rezervațiile naturale".

Programul este structural pe baza protocolului semnat de regiunea Lombardia și C. J. A., prin care părțile își iau angajamentul de a promova acordul de cooperare între instituții cu caracter social, comercial și turistic.

Lucrările seminarului continuă și astăzi, la Consiliul Județean Arad.

Foto: VIOREL MUSCA

Programul de lucru al Oficiilor Poștale în perioada Sărbătorilor

Compania Națională Poșta Română anunță că programul de lucru al subunităților poștale în perioada Sărbătorilor de larnă este următorul:

■ 24 decembrie - zi normală de lucru;

■ în zilele de 25 și 26 decembrie 2002 și 1, 2 ianuarie 2003 oficiile poștale sunt închise;

■ în zilele de 27 și 30 decembrie 2002 - program normal de lucru cu publicul;

■ în zilele de 28 decembrie 2002 și 4 ianuarie 2003 - program normal de lucru aferent zilei de sâmbătă;

■ în zilele de 31 decembrie 2002 și 3 ianuarie 2003 - program normal de lucru cu publicul, cu precizarea că în oficiile poștale din mediul urban programul de lucru va fi 8,00 - 14,00.

Din cauza modificărilor aduse programului normal de lucru al oficiilor poștale, Poșta Română informează că timpii de distribuție al trimiterilor poștale vor fi mai mari în anumite situații.

METEO

Vremea va fi deosebit de rece. Cerul va fi variabil. Vântul va sufla slab la moderat din sud-est. Dimineața pe alocuri se va semnala ceață asociată cu depuneri de chiciură.

Temp. max. - 3 la -1°C.
Temp. min. - 8 la - 6°C.

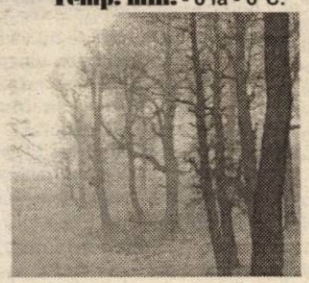

HOROSCOP

Marți, 10 decembrie 2002

Berbec (21.03-20.04). Este foarte important să nu vă pierdeți cu firea, chiar dacă nu reușiți să duceți la bun sfârșit o muncă pe care ați început-o.

Taur (21.04-20.05). Nu vă lăsați influențat de cei care vă critică pentru faptul că ați făcut prea multe cadouri unor persoane pe care nici nu le cunoașteți bine.

Gemeni (21.05-20.06). Strategia dvs. de a vă apropia de personaje importante este bună și veți reuși să obțineți rezultatele pe care le doriți.

Racul (21.06.-22.07). Partenerul are multă încredere în dvs. și vă va face o propunere tentantă, aceea de a vă petrece câteva zile romantice în doi.

Leul (23.07-22.08). Este absolut necesar să vă detașați de grijile cotidiene și să vă retrageți în mijlocul naturii, pentru a vă regăsi liniștea interioară și a vă putea gândi la lucruri care vă preocupă de mult timp.

Fecioara (23.08-22.09). O întâlnire cu prietenii vă va da ocazia să cunoașteți o persoană interesantă, căreia îi face plăcere să fie admirată.

Balanța (23.09-22.10). Deoarece obișnuiți să contraziceți oamenii, ați reușit să vă faceți mai mulți dușmani decât prieteni.

Scorpion (23.10-21.11). Persoana pe care o simpatizați profită de bunăvoința dvs. și, lucrul cel mai grav, vă spune multe lucruri neadevărate.

Săgetător (22.11-21.12). Ideea dvs. de a organiza o petrecere cu prietenii este foarte bună.

Capricorn (22.12-19.01). Atenție la noul proiect care vă preocupă. S-ar putea să pierdeți o sumă mare de bani și să fiți obligat să faceți o muncă ce nu vă va face plăcere.

Vărsător (20.01-20.02). Aveți impresia că totul merge bine și nu mai aveți probleme. Vă înșelați, deoarece în curând veți primi o veste care vă va pune pe gânduri.

Pești (21.02-20.03). Ajutorul pe care l-ați acordat unor persoane pe care nu le cunoașteți prea bine vă este răsplătit.

„ADEVĂRUL" VĂ ASCULTĂ

La telefonul dimineții, 280944, între orele 9,00-12,00

▫ Beznă totală pe strada Cărămidarilor

Dl. Mihai Jemna din Arad, str. Cărămidarilor nr. 16, este nemulțumit pentru că „pe această stradă nu arde nici un bec. Noaptea e beznă totală. Problema e că în zonă există haite de câini care fac zarvă, amenință trecătorii și deranjează locatarii. Am făcut nenumărate sesizări, dar Primăria nu a rezolvat problema."

Am discutat cu dl. Mihai Magda, șef centru exploatare în cadrul S. C. Electrica. Iată ce ne-adeclarat: „Primăria trebuie să aloce bani la buget pentru ca becurile să fie schimbate în cazul în care se ard. Dacă primăria nu ne face comandă să schimbăm becurile pe anumite străzi, atunci noi nu putem face nimic. Oamenii care au astfel de probleme trebuie să facă o cerere în scris la Primărie, pentru ca aceștia să ia măsuri în acest sens."

Redactor de serviciu, R. M.

Telefonul după-amiezii, 280003, între orele 15,00 -18,00

Mircea Micu din cartierul Micălaca este nemulțumit de sistemul de parcare Parktronic. El spune că, chiar dacă tariful pentru o oră poate fi plătit fără un efort financiar deosebit, în cazul mașinilor care staționează mai mult ar trebui găsită o formă de plată mai avantajoasă pentru cetățeni. **„Așa s-ar înmulți și numărul celor care își vor face abonamente săptămânale, lunare sau anuale. Sistemul funcționează asemănător și în Timișoara iar oamenii sunt mulțumiți"**, afirmă dl. Micu.

Crișan Marian din cartierul Aurel Vlaicu a dorit să-și exprime prin intermediul ziarului nostru nemulțumirea cu privire la dispariția canalului RAI UNO din grila de programe a RCS. **„În locul acestui canal a apărut un post penibil - care transmite numai automobilism... După ce anii trecuți au dispărut Italia 1 și Canale 5, acum nu mai e nici un canal bun în limba italiană..."**, spune Crișan.

Redactor de serviciu, B.O.

Lansare de carte

Editura „Viața arădeană" organizează marți, 10 decembrie 2002, orele 16,30, în foaierul Teatrului de Stat Arad, lansarea celui de al doilea volum de poezii, „Petala unui vis", de Alexandru Tiulea. Prezintă scriitorul Florin Bănescu și Sabin Bodea, directorul editurii. Sunt rugați să participe toți iubitorii de literatură.

UTILITARE

PIEȚE, TÂRGURI

Astăzi este zi de piață la Sebiș, Almaș, Apateu, Semlac, Sântana, Șilindia, Vârfurile. Târguri săptămânale se desfășoară astăzi la Chișineu Criș, Almaș, Șilindia și Vârfurile.

Mâine, miercuri, va fi zi de piață la Pâncota, Beliu, Buteni, Șiclău, Macea, Vânători, Pecica, Șiria și zi de târg la Beliu și Buteni.

FARMACII DE SERVICIU

● Farmacia **REMEDIUM** Arad, B-dul Revoluției nr. 52-54. Program luni-vineri: 7,30-20,00, sâmbătă 8,00-14,00. Telefon 233195; ● Farmacia **TEAHA-FARM**, B-dul Revoluției nr. 65. Program: luni-vineri 8-21, sâmbătă 9-13. Telefon 254.587; ● Farmacia **„OMNIAFARM"**, Calea Aurel Vlaicu, Bl. Z28, cu program zilnic de la orele 8,00-22,00. Telefon 271724; ● Farmacia **SENSI BLU, ARAD I** B-dul Revoluției nr. 43. Program non-stop, inclusiv sâmbătă și duminică. Telefon 254.527; ● Farmacia **SENSI BLU ARAD II** B-dul Revoluției nr. 93. Program zilnic 8-22 - inclusiv sâmbăta și duminica. Telefon 214.955; ● Farmacia **ELPIS PHARM, Micălaca**, zona Piața Soarelui, str. Voinicilor colț cu str. Păsunii, Bl. 193, sc. A, parter. Program: luni-vineri 8-20, sâmbătă 8,30-14. Telefon 259.619; ● Farmacia **LIBRO PHARMA non stop** Calea Aurel Vlaicu 60-68 (lângă stadionul (UTA) telefon 212.992. ● Farmacia **LARIFARM,** Calea Aurel Vlaicu, la parterul blocului Z 24 are program de lucru zilnic, între orele 7,00 - 23,00, telefon 246622.

URGENȚE STOMATOLOGICE

Cabinetul de pe str. Crișan (în spate la Gionelli) are program non-stop. Telefon: 253794. Cabinetul din B-dul Revoluției nr. 62, ap. 6, asigură urgențe între orele 9,00-19,00. Telefon: 256.665.

Și Cabinetul Stomatologic din Calea Victoriei nr. 7 A asigură zilnic urgențe, inclusiv sâmbăta, între orele 10-15. Telefon 095.565.622.

SANITAR-VETERINARE

Dispensarul veterinar din Aradu Nou, str. Lugojului nr. 2, efectuează examen **TRICHINELOSCOPIC** la carnea de porc pentru depistarea cazurilor de **TRICHINELOZĂ**. Program: zilnic, între orele 8-18, sâmbăta și duminica de la 8 la 12. Telefon 287.298. (1586257)

ÎNTRERUPERI DE CURENT

(9-15): Zona III Micălaca Bl. 109-116, 129-143, 146, 164. Punctul termic 1 M; **(8-11):** Agrosem Mureș-Zootehnie II; **(12-15):** Agrosem Aradul Nou-Solarii; **8-12:** Cartier Micălaca Bl. 514, 515, 540, 544, 545, 546, 547, 548, 549, 550, 551, 552, 553, 554. Pct. termic I **11-15:** Zona III Micălaca Bl. 555, 556, 557, 558, 560, 561, 562, 563, 565, 566, 567.

ADMINISTRAȚIA FINANCIARĂ

Administrația Financiară a municipiului Arad: Asistență contribuabili (impozitul pe venitul global) - telefon 280633, 280733, int. 199 între orele 8,00-12,00. Informații suplimentare la www.finantearad.ro

TELEFON DE URGENȚĂ LA POLIȚIE: 955

Noul număr de centrală telefonică al I. J. P. (Inspectoratul Județean de Poliție) Arad: 207.100.

Cursul valutar*

- VALORI ÎNREGISTRATE IERI, 9 DECEMBRIE 2002

Denumirea valutei	BNR	BCR		BRD		Banca Transilvania		Banca Românească		Bursa neagră	
		C	V	C	V	C	V	C	V	C	V
Euro	34045	33563	33961	33750	34170	33300	33760	33464	34374	33200	33400
Dolar S.U.A.	33708	33550	33775	33450	33790	33300	33750	33570	33840	33150	33500
Forint	144	135	148	139	147	137	144	-	-	136	143

Rețeta zilei

SUPĂ-CREMĂ DE CARTOFI

Ingrediente: 1 kg cartofi, 2 morcovi, 2 cepe, 1 rădăcină pătrunjel, 2 linguri margarină, sare, piper

Preparate: Cureți cartofii de coajă, îi speli și îi tai în sferturi, apoi îi pui la fiert împreună cu ceapa, morcovii și rădăcina de pătrunjel. Fierbi supa până când cartofii se sfărâmă ușor. Scoți apoi cartofii separat și îi pasezi. Diluezi cu zeama în care au fiert, pui apoi margarina și potrivești cu sare și piper. O servești cu crutoane.

Timp de preparare: 45 de minute.

RED CHILI
Vinuri Princiare de pe Dealurile Tohani
Luna cadourilor

Vreți să gustați o picătură din Rai?
Avem Rai de Murfatlar
Magazinul RED CHILI din Arad zona Podgoria (lângă Miki) vă oferă cele mai rafinate băuturi la prețuri de producător

DIRECTORUL SPITALULUI JUDEȚEAN A FOST NUMIT DUPĂ CE MAI MULȚI MEDICI AU REFUZAT POSTUL

Începând de ieri, funcția de **director al Spitalului Județean** Arad este deținută de dr. **Mircea Faur**, medic ortoped în cadrul instituției de mai bine de 26 de ani. **„Am găsit o situație bună aici** - ne-a comunicat dr. Faur - **iar după trei ore de directorat** (n.r. - am discutat cu noul director al Spitalului Județean chiar în cursul dimineții de ieri), **tot ce pot să vă spun este că intenționez să păstrez aici aceeași situație lipsită de probleme majore. În plus, doresc să colaborez cât pot de bine cu Direcția de Sănătate Publică Arad, cu Colegiul Medicilor, cu Casa de Asigurări de Sănătate și cu Facultatea de Medicină din cadrul Universității de Vest «Vasile Goldiș» Arad, cu care instituția noastră are o strânsă și bună legătură."**

Dan Ungureanu, prefectul Aradului, despre care unele voci au afirmat că s-ar fi pronunțat **exact** asupra persoanei care urmează să ocupe funcția de director general al Spitalului Județean, ne-a declarat: **„nu am impus nimănui nimic, în nici un context. Tot ceea ce am făcut a fost să am o discuție cu dr. Dorin Lazăr, directorul Direcției de Sănătate Publică (D.S.P.) Arad, căruia i-am cerut să-și formeze singur echipa cu care crede că va colabora perfect, în așa fel încât lucrurile să meargă foarte bine. Să-și aleătuiască o echipă reformatoare, capabilă, profesionistă, să nu se constate, ulterior, că sunt probleme. Lucru pe care cred că dr. Lazăr l-a și realizat, numirea dr. Faur fiind rezultatul unei analize competente a directorului D.S.P."**

La rândul său, directorul D.S.P. Arad, dr. **Dorin Lazăr**, a adăugat: **„ceea ce a spus dl prefect este perfect adevărat. Decizia numirii dr. Faur în fruntea Spitalului Județean mi-a aparținut în totalitate. Nu ascund că, anterior numirii, am avut discuții și cu alți medici din cadrul acestei instituții, precum dr. Olaru, dr. Herman etc. M-am oprit asupra dr. Faur în primul rând pentru că și dumnealui s-a arătat interesat de preluarea acestei funcții. Era important, nu-i așa?, ca medicul care va conduce spitalul să-și arate disponibilitatea de a ține în frâu o astfel de unitate."**

EUGENIA BĂRDAȘ

SUTE DE MILIOANE, PENTRU CATEDRALA ORTODOXĂ

În urma apelurilor repetate lansate de prefectul Aradului, **Dan Ungureanu**, pentru sprijinirea financiară a lucrărilor la Catedrala Ortodoxă Arad, au răspuns câteva societăți și persoane importante din municipiu, contribuția acestora fiind cel puțin substanțială. **Astra Vagoane Călători**, prin președintele Consiliului de Administrație, **Valer Blidar**, a contribuit cu 200 de milioane de lei, **Astra Bus**, prin directorii **Cristian Gavra** și **Călin Chișbora**, a contribuit cu 200 de milioane de lei, **SC Xedox S.A.**, prin directorul **Francisc Mate**, a contribuit cu suma de 100 de milioane de lei, Administrația Zonei Libere Curtici, prin directorul **Mircea Pavel**, a contribuit cu suma de 140 de milioane de lei, iar firma **Tehnodomus**, prin directorii **Gheorghe Maximan** și **Sorin Henț**, a contribuit cu suma de 100 de milioane de lei.

E. B.

MOCHETĂ DE FURAT

Iuliu Boldiș, de 63 de ani, din Mureșul Mare, județul Maramureș, a fost depistat și introdus în arestul Poliției. Acesta, în data de 7 decembrie a.c., a sustras din curtea imobilului cu numărul 11, situat pe strada Vasile Goldiș, din Arad, o mochetă cu lungimea de patru metri. Iuliu Boldiș este cercetat pentru comiterea infracțiunii de furt.

„Afumat" și fără permis a lovit un pieton

Ștefan Kavai, **de 33 ani, din Arad, în data de 5 decembrie a.c. a condus un autoturism pe drumurile publice din municipiul Arad fără a poseda permis de conducere. În plus, conducătorul auto se afla și sub influența băuturilor alcoolice, accidentându-l ușor pe arădeanul S.S. *Ștefan Kavai* a părăsit, ulterior, locul accidentului, fără încuviințarea organelor de Poliție, fiind depistat doar după ce polițiștii au cercetat împrejurările comiterii faptei. Pentru „isprava" sa, Ștefan Kavai este cercetat în stare de libertate.**

OPT LOCALITĂȚI ȘI-AU DEFINITIVAT PROIECTELE SAPARD

Dacă până în urmă cu o lună nici una dintre localitățile județului nu și-au depus dosarele necesare obținerii de fonduri SAPARD, zilele acestea și-au definitivat documentația opt consilii locale din județul Arad. Este vorba de localitățile **Archiș, Șiria, Dezna, Ignești, Șepreuș, Conop, Pilu și Vinga.** Suma totală eligibilă este de șase milioane de euro, bani care vor fi investiți, în cele mai multe dintre cazuri, în infrastructură.

Realizarea și depunerea acestor proiecte a fost posibilă datorită intenselor activități de promovare desfășurate de Direcția de Integrare Europeană din cadrul Prefecturii județului Arad, în colaborare cu celelalte structuri județene și regionale.

La ora actuală se află în curs de definitivare și alte proiecte pentru obținerea de fonduri SAPARD, care vor fi depuse la Biroul Regional de Implementare a Proiectelor SAPARD Timișoara în prima sesiune de licitație din anul 2003.

EUGENIA B.

La Prefectură ÎNTÂLNIRE DE LUCRU PE TEMA BRAZILOR

În cursul zilei de ieri, prefectul Aradului, **Dan Ungureanu**, s-a întâlnit, la sediul Prefecturii, cu reprezentanți ai Gărzii Financiare Arad, ai S.C. TOP S.A. Arad, respectiv ai Direcției Silvice Arad. **„Consider că întâlnirea a fost necesară, având în vedere că se apropie sezonul brazilor de Crăciun, iar piețele vor fi invadate de tot felul de vânzători de astfel de pomi** - a spus prefectul **Ungureanu. Ideea este că urmărim o bună desfășurare a lucrurilor în piețe, mai ales că la nivelul județului nostru nu sunt resurse suficiente pentru asigurarea întregii cantități de brazi necesare. Astfel, vor sosi în piețele din municipiu foarte mulți vânzători din alte județe, cărora trebuie să le asigurăm condiții bune, începând cu accesul în piețe și terminând cu locurile de depozitare a brazilor. De asemenea, Direcția Silvică va trebui să vegheze, o dată mai mult, asupra pădurilor, știut fiind faptul că an de an se produc adevărate defrișări ale pomilor de iarnă."**

În aceeași idee, Prefectura intenționează ca în următoarele zile să aibă o întrevedere și cu reprezentanții Oficiului Județean pentru Protecția Consumatorului.

EUGENIA BĂRDAȘ

Amendați pentru comerț ilicit de cosmetice

Gardienii publici au efectuat o acțiune de prindere și sancționare a comercianților stradali care pun în vânzare diferite produse fără a plăti taxa la Primărie pentru domeniul public pe care îl ocupă. Astfel, cu amenzi cuprinse între 150 și 450 mii lei au fost sancționați următorii: **Marius Bota, Gabriel Baliță, Dumitru Buruiană, Gheorghiță Buruiană, Dan Oprescu**, din județul Timiș, **Mihai Rediu, Zolt Arpad, Anamaria Toporlat, Elisabeta Gabor, Lucica Covaci, Magdalena Turlo, Fetea Bogdan, Viorel Ciupiligă** și **Ioan Rațiu**, din Arad. Pentru comercializarea de produse cosmetice pe Bulevardul Revoluției au fost sancționați cu 150 mii lei: **Lenuța Șuba, Viorica Ursa, Aurica Fetea, Dumitru Romanov, Gheorghe Radu, Călin Tudorache** și **Octavian Anitofe**, din București.

N. BODRAN

ALCOOL, LA VOLAN

În ultimele 24 de ore au fost reținute patru certificate de înmatriculare, pentru preschimbare ori defecțiuni tehnice și șapte permise de conducere, din care trei pentru conducere sub influența alcoolului, respectiv lui **Marius Bordea**, de 29 de ani, **Gelu Krafciuc**, de 25 de ani și lui **Viorel Matei**, de 50 de ani, toți din Arad. În total, pe raza județului au fost constatate 11 infracțiuni și au fost aplicate 289 de amenzi contravenționale, în valoare de 77.850.000 de lei.

La Vârfurile DRUMARII, ÎN AȘTEPTAREA ZĂPEZII

Districtul Vârfurile, aparținând Regiei de Drumuri Naționale, își desfășoară activitatea pe o rază de 50 de kilometri, mai exact până la granița cu județele Bihor și Hunedoara. „Nu exagerăm cu nimic dacă spunem că este districtul cu cea mai grea activitate din județul nostru" - ne-a mărturisit dl. Florin Buda, șeful de district. „La noi iarna vine mai repede decât prin alte părți și tocmai de aceea trebuie să fim foarte bine pregătiți. Deja, zăpada de pe muntele Găina ne trage cu ochiul, dar nu ne sperie: avem pregătite două tractoare echipate cu solniță și lamă și două autobasculante echipate la fel, un utilaj cu lamă și freză și o mașină pentru transportat echipa de lucru."

Cei 12 muncitori s-au constituit în echipe de intervenție, numărul lor urmând să fie suplimentat cu încă șapte de la ADP Vârfurile. De asemenea, ne-a informat magazionera districtului, Aida Sabina, antiderapantul este asigurat: 400 tone de nisip și 280 tone de sare. „În cazul unei ierni deosebit de grele, dacă nu vom reuși să facem față doar cu forțele proprii, avem încheiate contracte și cu unități specializate pentru deszăpeziri. Dar sperăm să nu fie cazul" - ne-a mai declarat Florin Buda, șeful districtului.

SIDA VOICU

„O BUCURIE PENTRU UN COPIL"

Un grup de studenți medicinești, din cadrul Universității de Vest „Vasile Goldiș", împreună cu „Moș Nicolae" au împărțit dulciuri, jucării și totodată emoții și bucurie pentru cei mici care sunt internați la Spitalul Clinic Județean Arad.

„De fapt și noi suntem copii dar mai mari și am trecut de aceste emoții copilărești. Pentru a fi alături de copilașii bolnavi și a aduce un zâmbet în sufletul lor ne-am gândit să le aducem ceva ce se întâmplă mai rar, așa că le-am adus pe «Moșul» cu spiridușii lui care au fost și ei emoționați de felul cum au fost primiți" - ne spune **Viorica Leordean**, reprezentant al studenților medicinești.

Totodată i-am colindat și pe profesorii noștri care sunt medici și ne sunt alături totdeauna. Cel mai frumos gest a fost în momentul în care la Secția de Interne, bolnavii au ieșit pe coridor și ne-au cerut să-i colindăm. A fost o atmosferă de neuitat, studenți, profesori, medici, aistenți, bolnavi s-au întâlnit în colind. Această acțiune a fost sprijinită de studenții medicinești împreună cu rectorul Universității prof. univ. dr. Aurel Ardelean și decanul Facultății de Medicină Generală, Ioan Crâsnic, cărora le mulțumesc pentru toată încrederea pe care ne-o acordă și pentru sprijinul lor în toate acțiunile pe care noi, studenții, le desfășurăm".

V.F.

DELEGAȚIE DIN PECS - LA ARAD

În cursul zilei de astăzi, Aradul este vizitat de o *delegație consistentă*, *orașul maghiar Pecs*. Edilii orașului din țara vecină se în[illegible] în primul rând cu reprezentanții *Primăriei municip[illegible]rad*, cărora le vor împărtăși din experiența redării în[illegible]ul civil al unui obiectiv de genul *Cetății Aradului*, cu reprezentanții Prefecturii. *Dan Ungureanu*, prefectul [illegible]ui, intenționează să salute delegația maghiară aflată la [illegible] pentru o zi.

E.B.

În zilele următoare

PRIMĂRIA ARAD VA LUA UN (NOU) CREDIT DE 33 DE MILIARDE DE LEI

La sfârșitul conferinței de presă de săptămâna trecută, **viceprimarul Emanoil Voicu** ne-a informat că, în acest an, Primăria Arad nu va mai contracta împrumuturi pentru finalizarea unor obiective din municipiul Arad. Asta nu pentru că municipalitatea ar fi renunțat la credite, ci pentru simplul motiv că negocierile cu banca H.V.B. (Austria) nu sunt finalizate.

Ieri, l-am abordat din nou pe **Emanoil Voicu** în ceea ce privește acest subiect. De această dată, viceprimarul s-a dovedit mult mai optimist, susținând că respectivul împrumut are toate șansele să fie luat până la sfârșitul anului în curs.

„Negocierea contractului de credit este în curs de finalizare. Este o chestiune de zile până când vom primi răspunsul Băncii H.V.B. N-ar fi exclus să punem contractul pe masa consilierilor chiar joi, 12 decembrie, la ședința extraordinară a C.L.M. Arad", ne-a declarat **Emanoil Voicu**.

Dacă nu se va discuta joi contractul de credit, se va convoca o altă ședință extraordinară în această lună, deoarece rambursarea creditului și achitarea dobânzilor aferente acestuia au fost prinse în proiectul de buget al municipiului pe anul 2003.

Dacă valoarea dobânzilor la credit va fi sau nu secretă, la fel cum s-a întâmplat luna trecută când Primăria Arad a împrumutat 20 de miliarde de lei de la BRD Arad, pentru strada Cocorilor, nu se știe. Dar, dacă banca va cere confidențialitatea, i se va respecta dorința!

Se știe în schimb cât este valoarea creditului: 33 de miliarde de lei. **„Cu acești bani se vor finaliza o serie de lucrări începute în urmă cu câțiva ani. Este vorba de Pasajul din Zona Micălaca, unde a și început deja devierea conductelor de termoficare pentru efectuarea lucrării. De asemenea, trebuie să mai facem canalizarea din Grădiște, inclusiv pe strada Rândunicii și să introducem utilitățile necesare la cele două blocuri de locuințe construite de către Agenția Națională a Locuinței"**, a subliniat viceprimarul **Emanoil Voicu.**

În acest fel, cu creditele contractate sau în curs de contractare plus unele investiții din bugetul local pe 2003, Primăria Arad speră să finalizeze toate lucrările enumerate mai sus. Valoarea totală a investițiilor este în jur de 100 de miliarde de lei, din care mai bine de jumătate reprezintă credite. În 2003, pentru aceste credite, se va plăti de la bugetul local o rată de 18,2 miliarde de lei și dobânzi de 8,6 miliarde de lei.

Aici vom pune punct, însă nu înainte de a vă spune că de anul viitor Primăria Arad va lansa pe piață obligațiuni municipale pentru reabilitarea drumurilor.

NICOLAE OPREAN

De ieri

UNICREDIT ROMÂNIA ARE SUCURSALĂ (ȘI) LA ARAD

Peisajul economic al Aradului s-a îmbogățit cu o noua Bancă comercială. Ceremonia de inaugurare a avut loc ieri, în prezența unor oficiali ai administrației arădene și reprezentanți ai mediului local de afaceri. UniCredit România este parte a grupului italian de bănci Unicredito Italiano. Banca oferă servicii multiple cum ar fi : operațiuni bancare pentru comerț exterior, credite, produse legate de trezorerie și alte servicii adaptate nevoilor clienților. UniCredit este printre primele bănci din România care a lansat Internet Banking și prima ce a dezvoltat serviciul Mobile Banking. Selcuk Saldirak, director general al UniCredit România, a spus: "sunt fericit să sărbătorim deschiderea sucursalei de la Arad.

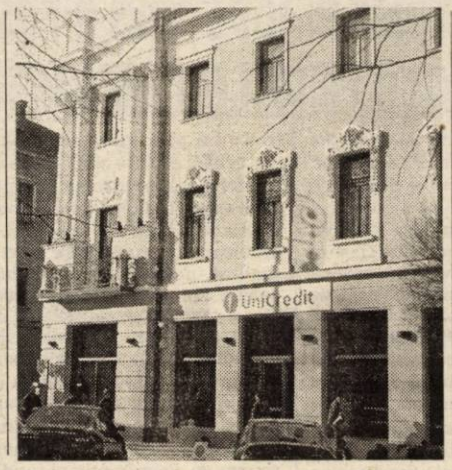

Suntem hotarâți să ne dezvoltăm mai departe, iar performanțele noastre financiare să ne plaseze între primele cinci bănci din România, la finele anului 2005." O nouă gamă de servicii va fi oferită de New Europe Desk. Giancarlo Andreella, șeful acestei divizii punctează: "suntem în pragul unei Europe cu adevarat noi, cu oportunitățile și provocările sale. De aceea, am dezvoltat o nouă serie de produse și servicii bancare, adaptate cerințelor specifice ale clienților interesați să facă afaceri în această parte de Europa."

G.CONSTANTINESCU
Foto: ONORIU FELEA

2600 DE FAMILII VA TREBUI SĂ PLĂTEASCĂ TVA LA CHIRIA PE LOCUINȚĂ

Ieri, am primit la redacție o serie de sesizări de la cetățenii nemulțumiți că din această lună va trebui să plătească TVA la chiria pentru locuințele din fondul locativ de stat. Mai mult, supărarea oamenilor era amplificată de faptul că vor fi nevoiți să achite retroactiv acest impozit indirect, începând cu luna iunie a acestui an.

Dl. Emilian Avel, directorul economic al Recons Arad, societatea ce percepe chiriile pe locuințe, ne-a explicat cum de s-a ajuns la această situație. În Ordonanța de Urgență a Guvernului nr. 17/2000 era prevăzut expres că veniturile din chiriile pe locuințe de stat nu intră în sfera de impozitare a TVA-ului. Odată cu noua lege privind taxa pe valoarea adăugată nr. 345/2002, în vigoare de la 1 iunie 2002, nu s-a mai prevăzut deloc dacă veniturile din chirii intră sau nu în sfera de impozitare a TVA. Ca urmare a acestui fapt, legea respectivă a fost interpretată în diferite moduri. Având aceste neclarități, Recons a solicitat Ministerului de Finanțe, prin adresa nr. 3782/2002, precizări cu privire la noua lege. Răs- punsul a venit abia în data de 25 noiembrie 2002, prin adresa nr. 267500, în care se spune că doar dacă activitatea Reconsului ar fi fost făcută de instituții publice, care nu sunt plătitoare de TVA, veniturile din chiriile pe locuințe nu ar intra în sfera de impozitare TVA. Având în vedere că acțiunea e făcută de o societate comercială pe acțiuni, care este plătitoare de TVA, se va intra în dispoziția legii. Astfel, începând din luna noiembrie, s-au eliberat facturi cu TVA, iar restanțele din perioada iunie-octombrie trebuie plătite de către chiriași. În schimb, nu se vor percepe majorări de întârziere, considerându-se că respectivii chiriași nu au avut cum să afle de noua lege! Menționăm că în Arad există un număr de 2600 de locuințe din fondul locativ de stat, date în chirie cetățenilor.

BOGDAN GĂITĂNARU

MARȚI, 10 DECEMBRIE 2002

TVR 1
7,00 Jurnal
7,10 Bună dimineața, România!
10,30 Teleshopping
11,00 Tezaur folcloric - rel.
12,05 Teleenciclopedia - rel.
13,05 Minijurnal - rel.
13,15 Pasiuni - s.
14,00 Jurnalul de prânz
14,25 Avanpremieră
14,30 Puncte cardinale
15,00 Vector III
16,00 Kronika
17,05 Aglomerație în garaj - s.
17,55 Știri
18,00 Vitrina lui Leo (I)
18,30 Minijurnal - Știri pentru copii
18,35 Vitrina lui Leo (II)
19,00 Jurnal. Meteo. Sport
20,00 Secretul din Sahara - av., IT-Germ.'89
22,00 Seară bună!
23,00 Jurnalul de noapte
23,30 Cu ochii'n 4
0,00 Crime în cetatea filmului - doc.
1;00 Drepturile omului - rel.

TVR 2
8,30 Sabrina, vrăjitoarea adolescentă - s.
9,00 Afaceri la cheie - rel.
9,30 Locuință pentru doi - rel.
10,00 Diminețile unui bărbat cuminte
11,20 Medalion de interpret
12,00 Splendorile naturii
13,00 Lumea lui Chit-chit
13,45 Desene animate - rel.
15,05 Toți, împreună
16,00 Tribuna partidelor...
16,30 Documentar
17,00 Tată, am încurcat-o! - s.
17,30 Banatica (emisiune în limba germană)
18,00 Spații subiective
19,00 Preluare *Jurnal de pe* Canalul România 1
19,45 Știri regionale
20,00 Documentare
21,05 Locuință pentru doi - s.
21,40 Pădurea spânzuraților - dramă, România, 1965- p.II
23,05 Remix
0,10 Știri

PRO TV
7,00 Teo - rel.
7,55 Omul care aduce cartea
8,00 Știrile Pro Tv - Ziarul dimineții tale
* Ce se întâmplă doctore?
9,05 Învață engleza cu Victor
9,30 Tânăr și neliniștit - s. rel.
10,30 Magazin Liga Campionilor UEFA - rel.
11,30 Familia Bundy - s. rel.
12,00 Dosarele X - s. rel.
12,55 Știrile Pro Tv
13,00 13-14 cu Andrei Gheorghe
14,15 Criminaliștii - s.
16,00 Tânăr și neliniștit - s.
17,00 Știrile Pro Tv
17,45 Teo
18,50 Dăruiești și câștigi
19,00 Știrile Pro TV * Sport * Vremea
19,45 Dragonul de aur - acțiune, SUA, '96
21,45 Meci din Liga Campionilor UEFA - Știrile Pro Tv
23,45 .Ro; X și Zero
0,00 Rezumat UEFA
1,30 Dosarele X - s.

TV ACASĂ
7,45 Învață spaniola cu Victor - rel.
8,00 Doctorul casei - rel.
8,15 Povestiri adevărate - rel.
8,45 Căsuța poveștilor - rel.
9,15 Secretul iubirii - s. rel.
10,15 Terra nostra - s.rel.
11,15 De 3 x femeie - rel.
12,05 2 plus 2 - rel.
12,15 Clona - s. rel.
13,15 Promotor
13,20 Dragoste și putere - s. rel.
13,45 Femei înșelate - s.
15,00 Din viață - rel.
15,30 Betty cea urâtă - s.
16,20 Terra nostra - s.
17,20 Perla, cărările iubirii - s.
18,20 Între iubire și ură - s.
19,20 Doctorul casei
19,30 Povestiri adevărate
* Vremea de acasă
20,00 Secretul iubirii - s.
21,00 De 3 x femeie
21,50 2 plus 2
22,00 Clona - s.
23,00 5' shopping
23,10 Promotor
23,15 Dragoste și putere - s.
23,45 Povestiri adevărate - rel.
0,15 Învață spaniola cu Victor - rel.

HBO HBO
8,00 Fraierul - comedie, 2001
9,40 Culegătoarea de cântece - f. '99
11,30 Culoarea banilor - dramă, 1986
13,30 Dosarele Y - s.
14,00 Dragoste la primul sughiț - com. Danemarca, 1999
15,25 Cinema ● Cinema ● Cinema
15,55 Copilărie cenușie - dramă, Anglia, '99
18,20 Raiul pe pământ - dragoste, 2000
20,00 Jackie Brown - acțiune, 1997
22,30 Vara lui Sam - dramă, 1999
0,50 Totul despre sex - s.

PRIMA TV
7,00 Prietene și rivale - s. rel.
8,00 Zid
11,30 Mutant X - s. rel.
12,30 Ed - rel.
13,30 Desene animate
13,45 Prietene și rivale - s.
14,45 În familie - s. rel.
15,30 În căutarea dreptății - s.
16,30 Nemuritorul - s.
17,30 Copiii spun lucruri trăsnite
18,00 Focus
19,00 Des. animate
19,30 Vrei să fii miliardar?
20,00 În familie - s.
20,30 Bătăușul - comedie, SUA, 1996
22,30 Focus Plus
23,15 Nemuritorul - s. rel.
0,15 În familie - s. rel.
0,45 În căutarea dreptății -s.
1,42 Clip Art - rel.
1,45 Focus - rel.

ANTENA 1-TV ARAD
7,00 Observator * Sport
8,00 Cafeaua cu sare - emsiune matinală prezentată de Dana Deac
10,00 Știri TVA
10,30 Magazin sportiv - rel.
11,00 Milagros - s.
13,00 Știrile amiezii
13,15 Misiune imposibilă - s.
14,00 Apașul - west., SUA, 1954
16,00 Muzică populară
16,25 Publicitate, Promo
16,30 Știri TVA
17,00 Isabella - s.
17,50 Babilonia - emisiune prezentată de Augusta Dumitrașcu
19,00 Observator * Sport * Meteo
20,00 Din dragoste - emisiune prezentată de Mircea Radu
21,57 Publicitate, Promo
22,00 Observator
22,15 Știri TVA
22,30 Marius Tucă Show
0,00 Dilemele vârstei - s.
0,30 Babilonia - rel.
1,45 Observator - rel.

TV RCS
9,00 Rock on the Earth - divertisment
9,30 Știri RCS 1 - rel.
10,10 5 minute de carte
10,15 Tradiții și folclor
10,30 Neon Rider - s.
11,15 La nord de paralela 60 - s. rel.
12,00 Microb - rel.
13,30 Știrile RCS 2 - rel.
14,10 5 minute de carte
14,15 Videoclipuri
14,30 La nord de paralela 60 - s.
15,15 Videoclipuri - muzică
15,30 Emis. Life Magazin - rel.
17,00 Convietuiri
17,30 Știri RCS 1
18,10 5 minute de carte
18,15 Steluța - film
19,45 Videoclipuri - muzica
20,00 Emisiunea de ce?
21,00 Cum să-mi îngrijesc câinele - doc.
21,45 Videoclipuri
22,00 Știrile RCS 2
22,40 Un joc pentru o mare ofertă - film
24.00 Închiderea programului

B1 TV
7,15 Espresso
10,30 Lumea în 10.000 de minute - rel.
12,00 Paranormal - rel.
12,30 Știri
13,00 La Strada - rel.
13,30 Nașul - rel.
15,30 Prințul din Bel Air - s. rel.
16,00 Fan X
16,30 Rezumat Bundesliga - rel.
17,30 La Strada
18,00 Report
18,15 Prințul din Bel Air - s.
18,45 Știri
19,30 Sunt plecat din oraș - com., SUA, '94
21,30 Știri
22,00 Nașul
23,30 Rez. Bundesliga-rel.
0,30 La Strada - rel.

TELE 7 ABC
7,35 Telejurnal - rel.
8,05 Videoclipuri
11,00 Tentații - rel.
12,00 Doc. DW
13,00 Videoclipuri
14,00 Apel: Crimă - rel.
15,35 Videoclipuri
16,30 Istoria ortodoxiei - rel.
17,00 As Show - rel.
18,00 Doc. DW
18,30 Telejurnal
19,00 Doc. DW
19,30 Film
21,30 Concert
22,30 Doc. DW
23,00 Telejurnal
23,30 Videoclipuri
1,00 Activ FM

REALITATEA TV
Știri transmise din 30 în 30 de min.
6,45 Trezirea la realitate
10,00 Știri în limba engleză
10,15 Business Class - rel.
10,40 Adevărul din spatele adevărului - rel.
12,40 Vorba lu' Dinescu
14,40 Documentar (Al treilea Reich)
15,40 Egiptul antic - rel.
16,15 În centrul atenției - Mihai Gadea
17,15 În fața națiunii - Adriana Bahmuțeanu
19,15 Realitatea zilei
20,15 Economia
21,40 Monologuri cu Naty
22,15 Zece și un sfert
23,30 Retrospectiva zilei
23,45 Business Class
0,00 Știri în limba engleză

Redacția Adevărul nu își asumă răspunderea pentru modificările ulterioare intervenite în programele TV

SĂ VĂ FIE RUȘINE!

Am trăit s-o vedem și pe asta: nesimțirea la superlativ. A cui nesimțire? Nici mai mult nici mai puțin decât a aleșilor națiunii. În mod normal, ar trebui să gândim că cei aleși reprezintă ce are mai bun națiunea. Că de aceea au fost aleși. În realitate însă, lucrurile sunt mult mai dramatice: aleșii națiunii, în marea lor majoritate, sunt, așa cum spuneam și altădată, oameni de duzină. Iar aceasta se poate vedea periodic, din ceea ce fac. Ultima **„realizare"** a aleșilor națiunii demonstrează - dacă mai era cazul - că grija cea mai mare a lor este căpătuirea proprie și nicidecum propășirea patriei. Aleșii noștri s-au gândit că **„eforturile"** lor supraomenești în slujba puterii trebuie răsplătite. Și au găsit soluția: parlamentarii români ar trebui să primească o pensie specială, pe lângă pensia normală pe care o primesc ca orice cetățean al țării. Altfel spus, ei sunt mai egali decât ceilalți cetățeni ai României.

Nu s-a spus care sunt motivațiile proiectului de hotărâre. Și nici nu aveau aleșii noștri cum să-și motiveze cererea aberantă de pensie specială. Dacă ar fi să ne orientăm după meritele parlamentarilor arădeni, nu numai că aleșii noștri nu merită o pensie specială, ci ar trebui să li se șteargă din cartea de muncă măcar jumătate din anii petrecuți prin Parlamentul României. Ani în care parlamentarii s-au prefăcut că sunt parlamentari și nimic n-au produs în calitatea respectivă.

Să mai adăugăm că, în această calitate, parlamentarul român beneficiază de tot felul de facilități - a se înțelege sume mari de bani - pentru a-și desfășura activitatea în teritoriu, sume care intră în buzunarul parlamentarului și acolo și rămân.

Nesimțirea cea mare însă nu o reprezintă cererea în sine, ci raportarea la alte măsuri pe care le inițiază parlamentarii noștri în direcția unor categorii sociale defavorizate. Prin vară, ce le-a trecut prin minte aleșilor națiunii? Să mai taie din salariul - și așa prăpădit - al profesorilor care muncesc în mediul rural. Să nu se destrăbalеze cumva aceștia de prea mult bine. Mai apoi, au descoperit aleșii noștri că pensionarii au primit bani prea mulți și ar fi bine să le mai taie și acestor amărâți din macaroană. Să scape lumea de ei mai repede, căci doară acuma aceștia sunt neproductivi. Nu contează că s-au spetit 30 sau 40 de ani în câmpurile muncii socialiste. Asta a fost demult. Acum sunt o povară pentru națiune și bine ar fi să nu mai fie. Ultima găselniță a aleșilor națiunii este retezarea ajutorului social pentru handicapații orbi. Probabil că aleșii noștri își închipuie că dacă orbii nu văd că li se ia din buzunar, nici nu simt furtișagul.

Una peste alta, partidul cel mai apropiat de oameni, în vorbe, prin aleșii lui - pentru că mai ales deputații PSD au votat în comisie nesimțirea cu pensia specială - găsește și resursele pentru pensiile speciale: de la profesorii rurali, de la pensionari și de la orbi. Nici nu se putea găsi o sursă mai potrivită pentru îmbuibarea clientelei politice. Ca să trăiască aleșii noștri mai bine, trebuie să crape pensionarii, profesorii și orbii. Națiunea poate fără aceștia, dar dispare de pe mapamond fără aleșii ei.

Urmează ca propunerea să fie discutată în plen. Și cum în plen orice acțiune în favoarea aleșilor noștri a trecut fără probleme, să nu ne mirăm dacă și aceasta va trece asijderea. La o nesimțire la superlativ, țara nu poate să le spună aleșilor noștri decât: **rușine, rușine, de trei ori rușine!**

I. IERCAN

ȚĂRĂNIȘTII CRED ÎN PILDA FIULUI RISIPITOR, DAR NU ÎN „FIII RISIPITORI"

Claudiu Cristea, președinte la PNȚCD Arad, a declarat, în cadrul conferinței de presă de ieri, că formațiunea pe care o reprezintă este deschisă atât la alianțe politice cât și pentru reprimirea în partid a celor care au plecat. Claudiu Cristea a declarat că PNȚCD crede în pilda „fiului risipitor", dar cei care doresc să se reîntoarcă în partid vor fi în prealabil analizați. Condițiile sunt ca aceștia să nu fi dat declarații publice împotriva PNȚCD.

Așa cum am amintit în ziarul „Adevărul" de ieri, Claudiu Cristea a fost reconfirmat, la sfârșitul săptămânii trecute, de către Consiliul Permanent de Conducere (CNC) în echipa lui Victor Ciorbea.

Liderul țărănist a mai precizat că forurile conducătoare ale partidului au decis că nici un membru al PNȚCD nu are voie să participe la lucrările de astăzi (n.n. ieri), de la București, pentru înființarea Acțiunii Populare (care are membri fondatori și nume țărăniste, cum ar fi Decebal Traian Remeș, Nicolae Noica și Ștefan Bubenek), în caz contrar aceștia vor fi excluși din PNȚCD. Cristea consideră că „Acțiunea Populară" cere desființarea PNȚCD, lucru inacceptat de liderii țărăniști.

Un exemplu de deschidere al PNȚCD față de partidele din opoziție, pe care l-a prezentat Cristea, a fost întâlnirea cu liderii PD și PNL, pe plan local, pentru a face o opoziție constructivă în CLM.

DANIEL ALBU

Ca secretar coordonator al PNL

CORNEL HARISTIADE VA DA RAPORTUL LA BUCUREȘTI

Secretarul coordonator al PNL Arad, Cornel Haristiade, va fi prezent, pe data de 13 decembrie, la întrunirea de urgență a secretarilor coordonatori. Haristiade va duce cu sine o serie de documente, pe care le va prezenta conducerii centrale: Regulamentul de organizare și funcționare a filialei, aprobat de Biroul Permanent Teritorial; planul de acțiuni pentru trimestrul I 2003; grila de evaluare lunară a filialei; numărul de membri înscriși după 1 septembrie 2002; personalități înscrise în PNL după 1 septembrie 2002; tabel cu 40% din cota de semnături necesare pentru reînscrierea partidului; lista localităților cu potențial pentru organizarea de alegeri anticipate (înființări de noi comune, localități în care funcția de primar este vacantă etc.).

S. TODOCA

PMȚR A ÎMPLINIT NOUĂ ANI

Partidul Muncitorilor și Țăranilor din România (PMȚR) a organizat o ședință festivă, pentru a marca nouă ani de la înființarea sa, de către Vasile Govâjdean. Govâjdean a declarat că partidul, care are sediul central în Arad (la domiciliul domniei-sale), are la ora actuală 3160 de membri. Pentru a marca această dată festivă, de Moș Nicolae, președintele organizației județene, Radu Nelu, a făcut o vizită la Casa de copii, unde a donat jucării, cărți de colorat, dulciuri și alte cadouri.

T.S.

MIHAELA MÂNDREA A PLEDAT ÎMPOTRIVA VIOLENȚEI ÎN FAMILIE

Deputatul umanist Mihaela Mândrea Muraru a participat, duminică, la ședința de constituire a Centrului pentru apărarea drepturilor omului. În cadrul acestei ședințe s-a votat statutul organizației și s-au alcătuit actele de constituire care vor fi predate la Judecătorie astăzi, 10 decembrie, de Ziua Drepturilor Omului.

Tot în acest weekend, deputatul Mândrea, imediat după Conferința Județeană a PUR, a participat la simpozionul „Nonviolența în familie", discuțiile având loc în Aula Magna „Iuliu Maniu" a Universității Aurel Vlaicu. Cu acest prilej, deputatul umanist a prezentat trei inițiative parlamentare, la una dintre acestea fiind coautoare.

A. O.

MORALITATEA SAU IPOCRIZIA CONDUCĂTORULUI

(Urmare din pagina 1)

Omul în cauză și-a găsit susținători din rândul acestor indivizi, unora chiar asigurându-le facilități care să le permită să-și introducă banul public în buzunar. Ne-a amețit acest primar, de fapt ne-a mințit cu o seninătate demnă de cel mai păgân dintre păgâni, că o să rezolve salubritatea Aradului prin achiziționarea unui incinerator. Nu i-a reușit intenția și a revenit la groapa ecologică, la schimbarea structurii acestui compartiment important al municipalității pentru a promova oameni apropiați, dar incompetenți și care să-i accepe inepțiile diplomatico-inginerești.

Omul în cauză cu veleități inginerești, pastor al unui cult important și respectat cât de creștin vrea să pară „dacă s-ar fi obișnuit să mănânce legume, n-ar fi avut nevoie să umble cu lingușeli pe la curțile tiranilor" ca să dăm un citat din Aristip, un alt gânditor păgân al creștinătății. I-am da citate și din Biblie, dar considerăm că am comite un sacrilegiu puse în legătură cu persoana domniei sale.

Revenind la problema Aradului ce s-a gândit primarul nostru „creștin-democrat". „Le trag eu o păcăleală arădenilor de nu mai pot zice nimic". S-a dus prin SUA anul trecut și în acest an a și venit cu noua gogoașă că a găsit o finanțare pentru CET Arad în valoare de 200 milioane de dolari. A apărut și o firmă americană „Centurymarc" care s-a angajat la această investiție. Numai că primarul nostru a făcut cadou CET Arad, inclusiv vechea „Uzină electrică" acestei firme, care a devenit proprietara fără condiții a întregului sistem de producere a electricității și de încălzire din Arad.

Pericolul începe de aici. Firma respectivă nu prezintă nici o garanție, iar dacă avem căldură acum aceasta se datorește conducerii CET Arad care s-a aprovizionat din timp cu combustibil. Numai că acest combustibil trebuie plătit, ca și cel ce va mai fi achiziționat, la fel salariile oamenilor iar firma americană devenită proprietară nu a dat nici un dolar. Ba să spun drept a investit „imensa" sumă de 62 de dolari. Pentru rest CET face apel la credite cu dobândă care vor încărca facturile noastre.

Aceasta este una dintre afacerile primarului Dorel Popa.

A 2-a afacere este cea cu firma Parktronic, aparținând tot unui bun „prieten" al primarului. Licitație de formă, contract în defavoarea Primăriei, prin care tot domeniul stradal public este dat pe mâna acestei firme. Un abuz fără margini ca și primul. În loc ca banii să intre în contul Primăriei pentru lucrări edilitar-gospodărești, de modernizare a unor străzi, de rezolvare a unor canalizări, acești bani intră în buzunarul „prietenului", ceea ce sincer ne pune pe gânduri. Cu ce scop s-a făcut acest lucru și cine este adevăratul beneficiar al imenselor sume încasate? În acest timp, primarul cu acordul unor gură-cască, sau a unor consilieri cumpărați trece aceste abuzuri prin Consiliul local, și își acoperă matrapazlâcurile. În primul rând - și o știu toți cetățenii plătitori de impozite - în fața casei domeniul public stradal este și al meu, așa că nimeni nu are dreptul să-mi blocheze mașina parcată regulamentar. În al doilea rând, în locurile special amenajate pentru parcare trebuie asigurată și paza pentru vehiculele parcate. În al treilea rând acest primar abuziv, admirator de formă a democrației a încălcat grosolan drepturile și libertățile cetățenești, pentru care se laudă că a luptat și a suferit. Tot minciuni.

Pentru că omul în cauză nu a suferit niciodată, iar la revoluție au fost și luptători adevărați dar și reprezentanți ai unor organe și instituții care în funcție de rezultatul revoluției ar fi întors „calimera".

Primarul se mai laudă că este susținut de oameni sus-puși. Și se referea la primul ministru, la un coleg pe nume Ristea Priboi și la alții. De ce oare nu a luptat pentru a ridica județul Arad, pentru a obține fonduri de investiții de la buget, din fonduri europene și internaționale nerambursabile? Este doar o întrebare care ne dă de gândit. Nu întâmplător domnul președinte Ion Iliescu atrăgea atenția celor cocoțați pe anumite scaune că au uitat de interesele cetățenilor sau chiar s-au implicat în acte de încălcare a legii.

Odată și odată, atât prefectul cât și organele de combatere a corupției va trebui să răspundă pentru faptul că l-au lăsat pe primar să-și impună prin minciună, manipulări, influențe nefaste măsuri care aduc atingere legislației în vigoare, intereselor cetățenilor.

În al treilea rând „Zilele Aradului" cea mai penibilă manifestare - a prostului gust, prin etalarea opulenței și participarea la orgii pantagruelice cu viței fripți la proțap și udați cu tulburel din belșug - s-a organizat tot pe banii publici ai căror beneficiari au fost fundațiile „Maranata", firma lui Coloman Edeleny și fundația ApR pe care a pus mâna doamna Rodica Borza. În rest manifestări ale prostului gust din care au lipsit elementele cultural-științifice și educative.

În al patrulea rând este vorba de statuia „Ungariei milenare". Știm ce semnifică și am mai spus-o. Dar într-o Europă viitoare un asemenea monument este al trecutului și ridicarea lui poate fi o dovadă de încredere. Problema este alta. De ce nu s-a impus cu aceeași repeziciune și problema ridicării monumentului „Unirii", știindu-se importanța Aradului în cel mai mare act istoric înfăptuit de români. Pe urmă amplasarea statuii „Ungariei milenare" trebuia făcută cu consultarea specialiștilor și cel mai bun loc s-ar fi găsit într-un spațiu care va deveni turistic și este și legat de sfârșitul celor 13 generali și de pretențiile Ungariei milenare - este vorba de cetatea Aradului. Renovarea bisericii catolice în stil baroc, din cetate, și respectiva statuie ar fi constituit un ansamblu turistic de prestigiu european.

Nu în ultimul rând excesul de lumini, becuri, panglicuțe, întregul sistem de reclamă în spațiul public al Aradului se realizează din bani publici, din banii contribuabililor. La sărăcia noastră o anumită scrupulozitate ar fi însemnat seriozitate și nu puține economii. Dar primarul nostru nu are liniște, ba atunci când i se spune în față adevăruri, se consideră nedreptățit, se comportă ca un minoritar hăituit, nu încearcă să ia bărbățește în considerare mesajul ce i se transmite. Nu eu am creat neînțelegeri la Maranata, nu eu mă fac vinovat de accidente de circulație nepedepsite, nu eu mint cetățenii, nu eu mă consider prieten cu domnul Năstase sau Ristea Priboi. Eu sunt doar un cetățean al acestei urbe cu merite și păcate ca orice om, dar care nu acceptă fariseismul, și de aceea, mă consider în slujba cetățenilor. Ce ne mai rămâne de făcut dacă nu ne ia nimeni în considerare? Unii vorbeau de nesupunere civică. Este un lucru grav. Mai ușor ar fi ca prefectul să-l suspende pe primar sau acesta ca un bun creștin să se ceară la București. Scăpăm noi de o grijă și el că va fi promovat. Nu mă leg de viața de familie a primarului. Este un lucru personal, familia fiind cea mai sfântă și naturală instituție. Mai ales că a apărut și la televizor împreună cu soția, deci din acest punct de vedere poate fi considerată o familie fericită.

Dar prea mult se vorbește de imoralitate pe la Primărie ca și în alte instituții. Prea multe femei compromise se învârt în cercurile puterii. Pentru că veni vorba de acest lucru închei tot cu un citat din filosoful grec ARISTIP: Cineva îl ținea de rău că trăiește cu o curtezană, iar el (Aristip) îi puse întrebarea: „Este vreo deosebire între a locui într-o casă în care mai înainte a locuit multă lume și una în care n-a locuit nimeni? Sau între a te sui într-o corabie în care au călătorit mai înainte sute sau mii de oameni și cea în care n-a călătorit nimeni?" Mergând după asemenea judecăți sofistice, moralitatea n-ar mai avea ce căuta în societatea modernă! Așa să fie domnule pastor?

N.A. Să fi lăudat recent domnul Cozmin Gușă organizația PSD din Arad? Nu prea cred. Dar dacă este așa, domnul Gușe nu știe ce vorbește, ca de altfel de atâtea ori.

LA PRIMĂRIE SE FACE ADMINISTRAȚIE, NU POLITICĂ!

Interviu cu dl. EMANOIL VOICU, viceprimar al Aradului

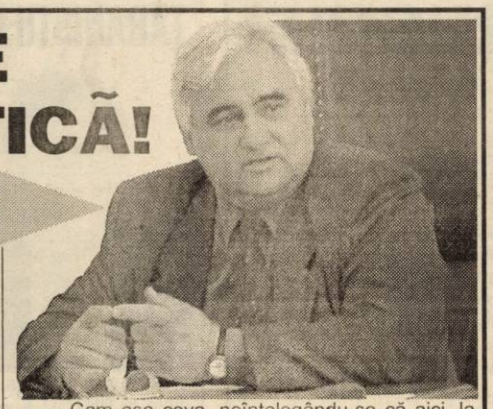

(Urmare din pagina 1)

– Bine, bine, dar restul de până la sută la sută de unde se acoperă?

– Din alte surse: chirii, vânzări, taxe speciale de publicitate, concesionări, asocieri în participațiune și altele asemenea. Bine ar fi să nu fie nici acel 11%, dar, repet, așa ceva nu se poate. Nici la noi și nici aiurea. Aiurea însemnând țările mai avansate, unde dacă oamenii discută mai puțin despre impozite și taxe locale este pentru că acolo există o altă înțelegere a rostului unor obligații legale.

– Dar există și alte venituri și alte salarii!

– Nu contest, dar când vine vorba de dat niște bani nimeni nu-i dă cu bucurie: nici cel bogat, nici cel sărac!

– De acord și poate că și ai noștri s-ar obișnui cu această idee dacă n-ar exista secretomania care există la noi, la Primărie, pentru orice fleac și care alimentează o anumită stare de suspiciune în rândul oamenilor.

– Este și nu este așa...

– Eu zic că este. Și vă pot da multe exemple. Ca de pildă situația CET-ului despre care nouă din zece arădeni nu știu nimic precis: au venit sau n-au venit americanii, există sau nu există un contract cu ei, ce prevede, măcar în linii generale, acest contract, cât este el de favorabil sau de nefavorabil nouă ș.a.m.d.

– Pentru că veni vorba despre CET, vă pot rezuma povestea lui pentru că o cunosc foarte bine și mă gândesc că ar fi corect ca arădenii să cunoască cum stau lucrurile în realitate cu CET-ul. Și aș începe prin a spune că în toată Europa Occidentală întreg sistemul de producere și distribuție a energiei termice, electrice și a gazelor nu aparține statului, ci el este subordonat autorităților locale, sistemul de la noi fiind un sistem utilizat exclusiv în fostul lagăr socialist unde statul dirija și ținea totul în mână. Din motive pe care nu mai trebuie să le amintesc. Ei bine, despre acest lucru am discutat la Primărie la vreo două-trei luni după alegerile din noiembrie 2000, ideea fiind dacă nu s-ar putea aplica și la noi sistemul din Occident. Mai mult, tot în acea perioadă am fost într-o delegație în Germania și la Banca Europeană pentru Dezvoltare pentru a discuta despre o posibilă colaborare financiară la podul spre Micălaca, cel din cartierul Faleza Sud. Cu acel prilej am pomenit și despre proiectul de reabilitare a sistemului de distribuție aparținând Artermului.

– Treabă care costa câteva milioane de dolari. Știu că am scris și noi la vremea respectivă despre acest lucru.

– Costă exact 9 milioane de dolari. Și aceasta nu pentru tot sistemul, o sumă, evident, imposibilă pentru noi. Auzind ce le propunem, cei de acolo ne-au zis direct: poate că ne interesează, dar numai dacă preluați voi, Primăria, întregul sistem de producere și distribuție a energiei: termice, electrice și a gazelor.

– Deci ideea preluării CET-ului datează cam de pe atunci...

– Sincer să fiu, la vremea aceea nu mergeam chiar până acolo, gândul nostru fiind găsirea unor eventuale soluții pentru oprirea creșterii continue a costului gigacaloriei. Întors din Germania am discutat în conducerea primăriei toate aceste aspecte și pentru a avea un punct de pornire fundamentat am organizat un concurs, cu participare națională, privind viitoarea autonomie energetică a Aradului, concurs care s-a ținut în toamna lui 2001. Întâmplător, tot în acea perioadă Guvernul a lansat ideea externalizării contractelor termo-electrice.

– Inițial, însă, Aradul nu era pe lista Guvernului!

– Nu era, da urma oricum, externalizarea făcându-se în două etape: în prima etapă au fost externalizate opt CET-uri, iar în a doua alte opt, între acestea din urmă figurând și Aradul. Adevărat este că între cele două etape noi am continuat să căutăm felurite soluții în privința CET-ului, una dintre acestea - despre care a scris și ziarul dv. - fiind și colaborarea cu firma Torco, propunere care, țin să subliniez, nu a venit din partea dlui primar, ci din cu totul altă parte. În paranteză fie spus și eu aveam unele îndoieli în legătură cu suma care se discuta: 200 de milioane de dolari, dar ne-am zis, haideți, să vedem, despre ce este vorba, fără însă a ne angaja la ceva concret. Cum se știe, din treaba aceasta nu a ieșit nimic, între timp CET-ul fiind externalizat și trecut în proprietatea Consiliului Local, abia mai târziu, apărând firma americană Centurymark. O firmă cu care, accentuez, încă suntem în faza unor discuții lămuritoare, dovadă că CET-ul Arad funcționează după aceiași parametrii și are același statut cu celelalte 15 CET-uri externalizate.

– Interesantă expunerea dv., dar problema CET-ului tot nu s-a lămurit, ea plutind în aceeași ceață deasă ca și până acum. În fine, om trăi și om vedea ce va fi cu el. În altă ordine de idei, de ce ați rupt-o așa, dintr-o dată cu Partidul Democrat, domnule Voicu?

– Din mai multe motive, dar îndeosebi pentru că nu am fost înțeles că una este politica și alta este administrația.

– Mai pe șleau, conducerea PD v-a reproșat că vă înțelegeți prea bine cu primarul Popa...

– Cam așa ceva, neînțelegându-se că aici, la Primărie, eu nu fac politică, ci administrație, care nu poate avea altceva în vedere decât cetățeanul, indiferent de culoarea sa politică.

– Probabil că cei din conducerea PD ar fi vrut să vă certați, ba chiar să vă fi luat la bătaie cu primarul numai pentru că el este de la partidul de guvernământ. Ce mod îngust de a gândi! Apropo - pe când „externalizarea" din PD și a lui Gheorghe Falcă care v-a atacat cel mai vehement deși - culmea! - el este exact în aceeași situație în care ați fost și dv., șeful lui, din al cărui cuvânt nu iese, respectiv președintele Consiliului Județean, fiind tot un membru de marcă al PSD?!

– Mă abțin să mai fac alte comentarii, oricum, regret că am fost obligat să fac pasul acesta.

– Regrete ar trebui cred să aibă alții care-și văd tot mai rărite rândurile și așa nu prea... dese! Dar, vorba aceea, ce semeni aceea culegi! Dar să lăsăm politica și să revenim la lucruri serioase și în această idee v-aș întreba, dle Voicu, când se va termina cu săpăturile din oraș?

– Ultimul termen este 12 decembrie, dată după care, dacă lucrurile nu vor reintra în normal, vom aplica amenzi drastice.

– Vom urmări. Altceva: cum vă descurcați cu subvenționarea căldurii? Ați găsit cele aproape 60 de miliarde de lei necesare?

– Ne descurcăm, așa cum ne-am descurcat și anul trecut.

– Apropo de subvenții. Mai subvenționați echipa de fotbal UTA, întreabă mai mulți cititori?

– Subvenționăm așa cum a hotărât Consiliul Local. Respectiv, din prima tranșă de 6 miliarde de lei până în prezent UTA a cheltuit 2 miliarde de lei.

– Așa, de curiozitate, a protestat vreun consilier sau vreun partid împotriva acestei subvenții?

– Să fim serioși! Păi cine își taie o asemenea cracă... electorală de sub picioare?! Ce contează că unii consilieri n-au călcat poate niciodată pe stadionul UTA sau că pur și simplu nu le place fotbalul - ceea ce, în fond, nu este de condamnat, probabil iubesc alt sport - dar se feresc ca de foc să recunoască public acest lucru și, cu atât mai puțin să se opună public unei astfel de subvenții.

– Exact cum procedează și unele partide, care se bat cu pumnul în piept pentru orice lucru mărunt, dar cu iz electoral, dar tac mâlc când este vorba despre UTA, treabă care le-ar putea afecta imaginea și așa cam șifonată. N-aș vrea să fiu înțeles greșit. Și eu țin la UTA și la tot ce a reprezentat și reprezintă ea, dar nu-mi place demagogia și fariseismul unora. În sfârșit, acesta este un subiect asupra căruia poate vom discuta cu un alt prilej, până atunci dle Voicu vă mulțumim pentru interviu.

CU CINE VOTĂM?

ACCENTE

Cu un an și jumătate înainte de alegerile locale, partidele se gândesc deja la candidații pe care-i vor lansa în cursa electorală din prima parte a anului 2004 - candidați pentru consilii, dar îndeosebi candidatul la primărie. Nu e devreme și nu este inutil un atare demers. Dimpotrivă. Nu este însă nici un câștig dacă opțiunile luate, fie ele și din timp, sunt naive, aleatorii ori chiar proaste.

Primele semnale ne arată că partidele arădene afișează un optimism agresiv. N-or fi crezând ele în procentele pe care le avansează, pentru impact cu electoratul, dar vor să dea imaginea unui optimism robust, care ar veni din conștientizarea forței partidului respectiv, a audienței sale. Să fim îngăduitori și să privim jocul acesta al avansurilor exagerate - cu zâmbetul pe buze. Nu de alta, dar ar fi culmea sincerității ca un partid sau altul să spună că nu are șanse, deci nici speranță. Sinceritatea este o haină desuetă pentru politică.

Dacă tot e ora când se scot la înaintare cei care, se speră, vor accede la puterea locală peste 17 luni, să vedem care sunt primele semne date de cei care vor să se primenească. Primul este acela că partidele, organizațiile locale n-au habar de multe lucruri importante. Nu știu cum sunt văzute de electoratul arădean, bunăoară. Mai vin unele cu așa-zise sondaje, făcute de ele (!?), dar cine să le creadă? Sondajul de opinie este o chestiune delicată, cere mult profesionalism și e greu de crezut că un partid local sau altul dispune de oamenii și știința care ar putea conduce măcar la date orientative.

Doi la rând, s-a dovedit că pentru a câștiga în alegerile locale trebuie să promovezi oameni de valoare. Ba chiar mai mult, de o valoare acceptată, recunoscută în comunitatea respectivă. Un ins poate fi valoros și demn de premiul Nobel - dacă nu e cunoscut, respectiv apreciat, nu va primi 2-3 la sută din voturi. Prin urmare, partidele ar trebui să măsoare de zece ori și să taie o singură dată pentru a alege omul potrivit, omul „locomotivă" care să tragă după sine și partidul, și electoratul. Aici, în această alegere, nu este loc (nu ar trebui să fie) nici pentru pile, nici pentru prietenie, sentimentalisme, ori cine știe ce interese colaterale, restrânse, de grup. Veți spune că sunt lucruri elementare, la mintea cocoșului chiar, și s-ar putea să aveți dreptate. În realitate însă, aceste „banalități" au dat peste cap o droaie de partide locale, tocmai pentru că au fost ignorate. Și de această dată, vă asigur, mulți vor păți la fel. Un argument ar fi și numele celor care, oficializați ori ba, sunt luați în calcul pentru a cuceri Primăria Aradului, a orașelor și a comunelor. Astăzi, nimic despre aceste nume, dar mâine, poimâine, poate.

ACCENTE

TRISTAN MIHUȚA

Un „șofer" fără permis a tamponat trei mașini parcate

Beniamin Bogdan, din Arad, a fost depistat, în data de 8 decembrie a.c., conducând prin oraș un autoturism fără a poseda permis de conducere. În periplul său ilegal, Beniamin Bogdan a tamponat trei autoturisme parcate regulamentar. Pentru fapta sa, „șoferul" este cercetat în stare de libertate.

ÎN AREST

A fost depistat și introdus în arestul Poliției **Gheorghe Arion**, de 23 de ani, din Râmnicu Vâlcea, care în data de 30 octombrie a.c., împreună cu încă două persoane, a pătruns în locuința lui B.M., din Arad, de unde au sustras mai multe bunuri.

IMPORTANT PENTRU VETERANII DE RĂZBOI

VETERANII DE RĂZBOI decorați pe front și proprietari de teren agricol (fosta S.C. IZVORIN S.A.) Arad, potrivit Legii nr. 44/1994 ***domiciliați NUMAI în municipiul ARAD***, se vor prezenta la sediul FILIALEI A.N.V.R. din Bulevardul Decebal nr. 19, pentru a primi contravaloarea produselor agricole, drepturi pentru anul 2002, după următorul program:

- În ziua de vineri, 13 decembrie 2002, între orele 09-14,00 veteranii de război al căror nume de familie începe cu literele: A, B, C, D inclusiv.
- În ziua de sâmbătă, 14 decembrie 2002, între orele 09-14,00 veteranii de război al căror nume de familie începe cu literele: E, F, G, H, I, J, K, L, M inclusiv.
- În ziua de, 18 decembrie 2002, între orele 09-14,00 veteranii de război al căror nume de familie începe cu literele: N, O, P, R, S, T, U, V, Z, X, W.

Veteranii vor avea asupra lor următoarele documente: legitimația de veteran de război, buletin de identitate, titlu de proprietate. Urmașii veteranilor decedați vor avea asupra lor documentul legal de moștenitor (legalizat).

La tăiatul porcilor

ATENȚIE LA TRICHINELOZĂ!

Odată cu intrarea în sezonul tăierii porcilor, Direcția Sanitar-Veterinară (DSV) Arad atrage atenția asupra condițiilor igienico-sanitare pe care trebuie să le respecte proprietarii de animale. În primul rând, trebuie cunoscut faptul că trichineloza este poate cea mai importantă și mai de temută boală parazitară care se transmite de la animale la om, fiind produsă de parazitul Trichinella Spiralis. Pericolul infestării este legat de tăierile de porci făcute în sectorul particular, care scapă controlului sanitar-veterinar, știut fiind faptul că în abatoare și puncte de sacrificare autorizate, acest control se efectuează obligatoriu.

Legislația în vigoare prevede obligația tuturor crescătorilor de porci de a solicita (în momentul tăierii animalului) organului sanitar-veterinar teritorial efectuarea examenului trichineloscopic.

Directorul DSV Arad, dr. **SORIN IERCAN** precizează că în cadrul circumscripțiilor sanitar-veterinare concesionate existente în fiecare comună, examenul trichineloscopic este gratuit, (fiind decontat ulterior de stat) iar în cadrul circumscripțiilor sanitar-veterinare de control alimente, acesta costă 36.000 lei.

Pentru a veni în sprijinul proprietarilor de porci, toate circumscripțiile sanitar-veterinare vor funcționa fără întrerupere până în data de 31 decembrie, inclusiv sâmbăta și duminica. Examenele trichineloscopice se pot efectua în toate aceste circumscripții cât și în circumscripțiile de control alimente, existente în piețe.

Cu ce acte mergem la piață?

Tot în vederea protejării sănătății populației, recent, legislația sanitar-veterinară a fost modificată prevăzându-se sancțiuni mult mai aspre pentru încălcarea normelor sanitar-veterinare. Astfel, proprietarii de animale care frecventează târgurile trebuie să aibă asupra lor bilete de adeverire a proprietății (care se eliberează de către primării) și certificate sanitar-veterinare (care se obțin de la circumscripțiile sanitar-veterinare din localitatea de proveniență). Neîndeplinirea acestor condiții se poate sancționa cu o amendă cuprinsă între 2,5 și 5 milioane de lei. „Deși este neplăcut să aplicăm asemenea amenzi, țăranii trebuie să conștientizeze faptul că numai așa se poate proteja sănătatea oamenilor" - explică dr. SORIN IERCAN.

Goana după bani se lasă cu amenzi drastice

De asemenea, cu amenzi cuprinse între 5 și 10 milioane de lei se vor pedepsi faptele vizând comercializarea produselor de origine animală în alte locuri decât cele autorizate sanitar-veterinar, neprezentarea la controlul sanitar-veterinar a animalelor și a produselor de origine animală aduse în piețe, hale, târguri și în alte asemenea locații înainte de a fi puse în vânzare, precum și comercializarea produselor de origine animală neetichetate și punere în consum a cămărilor de vânat fără examen sanitar-veterinar și fără documente sanitar-veterinare.

Tăierea animalelor destinate consumului public în alte locuri decât cele autorizate sanitar-veterinar, punerea în consum de produse falsificate sau degradate cât și comercializarea în locuri neautorizate se va sancționa cu amenzi cuprinse între 20 și 30 milioane de lei.

De amenzi (între 10 și 15 milioane de lei) nu vor scăpa nici persoanele care vor introduce în unități exploatații de animale gospodării ale populației sau în turme pe pășuni, animale fără documente sanitar-veterinare și care nu vor anunța de îndată medicul veterinar despre apariția (sau suspiciunea) unei boli transmisibile. Aceeași amendă se poate aplica și pentru neizolarea animalelor bolnave sau suspecte de boală.

Primăriile, în vizorul DSV

Privitor la asigurarea condițiilor optime pentru practicarea unui comerț legal și sănătos, dr. **IERCAN** face apel la toți primarii din județ pentru a urgenta intrarea în legalitate prin asigurarea prezenței reprezentanților primăriei pentru emiterea biletelor de proprietate și a medicilor veterinari în târgurile de animale. „Eu recomand ca primăriile să încheie contracte de colaborare cu medicii veterinari pentru asigurarea asistenței sanitar-veterinare în zilele de târguri. De asemenea, fac un apel către toți crescători de animale să anunțe imediat medicul veterinar și primăria despre moartea animalelor, întrucât distrugerea acestora nu poate fi făcută la întâmplare", declară dr. IERCAN. De fapt, în acest scop, DSV a impus primăriilor amenajarea de cimitire de animale sau puțuri reci în fiecare localitate sau pe grupe de localități. „Aș vrea să menționez faptul că prima primărie care a răspuns prompt solicitărilor noastre, din acest punct de vedere, a fost primăria Beliu, care a amenajat și autorizat un astfel de cimitir" - spune dr. IERCAN.

Nu în ultimul rând, directorul Direcției Sanitar-Veterinare (DSV) Arad avertizează că în perioada imediat următoare vor fi întreprinse controale inopinate în toate târgurile de animale și căile de acces spre acestea de pe raza județului nostru, aplicându-se amenzi drastice pentru încălcarea normelor sanitar-veterinare. „După cum am mai anunțat prin noul act normativ, H.G. nr. 247/2002, cuantumul amenzilor a crescut foarte mult. Astfel, sancțiunile pleacă de la cel puțin 2,5 milioane de lei - pentru creșterea animalelor în condiții necorespunzătoare - până la 100 de milioane de lei - pentru valorificarea produselor de origine animală fără asistență sanitar-veterinară de specialitate" - avertizează dr. IERCAN.

ARATUL, TRECUT DE JUMĂTATE

În această perioadă, toate eforturile producătorilor agricoli sunt îndreptate înspre executarea arăturilor pentru însămânțările de primăvară. Potrivit datelor comunicate de Direcția Agricolă Arad, până în prezent, din programul de 235.854 ha au fost arate 132.518 ha, ceea ce reprezintă 56 la sută.

Agricultorii din județul nostru se mai află angrenați în activitatea de reparare a utilajelor agricole. Din cele 6.630 de tractoare, existente pe raza județului Arad, 2.620 de bucăți au nevoie de diverse reparații. Până acum dintre acestea au trecut prin mâna mecanicilor 470 de tractoare. În ceea ce privește situația combinelor pentru păioase, din totalul de 1.260 unități ar (mai) trebui reparate 345.

Agricultorii întreabă, „Adevărul" răspunde

ACTELE PENTRU SUBVENȚIE TREBUIE DEPUSE ÎN TERMEN

Un agricultor din satul Mănăștur județul Arad, reclamă faptul că întâmpină dificultăți în încasarea primei pentru lapte. „În satul Mănăștur - spune cititorul nostru fără însă să-și decline identitatea - pe tot anul 2002 nu s-a primit subvenția Guvernului de 1.400 lei/litru de lapte. S-au făcut dosare, tabele, 10.000 lei (?!) dar NIMIC. Din luna ianuarie până în martie s-a achitat pe câteva luni din anul 2001 - 500 lei/l lapte. Restanțe: anul 2001. Aceasta este situația. Am toată încrederea că veți dispune să se elucideze situația. Pentru țăranul român firecare bănuț este important" - spune cititorul nostru.

În primul rând nu înțelegem de ce agricultorul din Mănăștur este așa de secretos câtă vreme vrea să-l ajutăm!

Interesându-ne la Direcția Agricolă, domnul inginer, IOAN BARLUȚ, ne-a spus că există (și) persoane care nu și-au primit încă banii din cauza faptului că și-au depus dosarele cu întârziere sau pentru că pur și simplu nu s-au încadrat în prevederile legale (legea privind exploatațiile agricole). În mod normal documentația trebuia depusă până în data de 10 ale lunii, dar cei în cauză probabil c-au venit în luna noiembrie cu actele. Noi le aprobăm și pe acestea bineînțeles, numai că mai durează..."- explică ing. Bărluț.

Pentru rezolvarea acestei probleme cititorul nostru trebuie să se prezinte de urgență la Direcția Agricolă sau în cazul în care și-a depus documentația prin intermediul Asociației Generale a Crescătorilor de Taurine (AGCT), să se intereseze acolo.

Cei care au neclarități cu privire la acordarea subvenției pentru lapte se pot adresa cu încredere la Direcția Agricolă Arad, serviciul „plăți" (tel. 253.640).

Pagină realizată de
COSMIN TRIF
FOTO: ȘTEFAN MATYAȘ; VIOREL MUSCA

PREȚURI DE REFERINȚĂ LA PRODUSELE AGRICOLE ȘI LA ANIMALE

(2-7 decembrie)

Piața din Pâncota (sâmbătă)

Vegetale
* **porumb** - 260.000/șinic
* **grâu** - 280.000 lei/șinic
* **orz** - 260.000 lei/șinic
* **tărâțe** - 4000 lei/kg
* **ovăz** - 240.000 lei/șinic

Animale
- **vaci adulte** - 8 - 15 milioane lei
- **viței** (4-8 luni) - 3.300.000-6.000.000 lei
- **porci grași** - 36.000 lei/kg
- **purcei 6-8 săptămâni** - 800 - 1.000.000 lei/pereche
- **cai** - 10-20 milioane lei

Piața din Chișineu- Criș (sâmbătă)

Vegetale
* **porumb** - 280.000 lei/100 kg
* **orz** - 280.000 lei/100 kg
* **grâu** - 300.000 lei/100 kg

Animale
- **porci grași** -34-36.000 lei/kg
- **purcei** - 700.000 - 1 milion (perechea)
- **viței** (4 - 6 săptămâni) - 1.800.000-2.500.000 lei

Piața din Ineu (vineri)

Vegetale
* **porumb** - 280.000 lei/10 kg
* **grâu** - 300.000 lei/100 kg
* **orz** - 280.000 lei/100 kg.
* **ovăz** - 250.000 lei/100 kg

Animale
- **vaci adulte** - 9-20 milioane lei
- **viței** (4-7 luni) - 3,3-6 milioane lei
- **purcei** (7-8 săptămâni) 800.000 - 1 milion/pereche
- **porci grași** - 34-36.000 lei/kg

Arad, piața Obor (vineri)

Vegetale
* **porumb** - 300.000 lei/100 kg
* **grâu** -300.000 lei/100 kg
* **orz** - 280.000 lei/100 kg
* **ovăz** - 250.000 lei/100 kg
* **tărâțe**- 4000 lei/kg
* **floarea soarelui** - 10.000 lei/kg
* **soia** - 10.000 lei/kg
* **purcei (8-10 săptămâni)** 800.000 - 1 milion lei/perechea
* **porci grași** - 34.000 - 36.000 lei/kg

Șinicul este o unitate (neomologată) de volum egală cu aproximativ 80 kg cereale.

CITITORII AU CUVÂNTUL

Scrisorile selectate pentru această rubrică au două subiecte: primul îl vizează pe primarul Aradului Dorel Popa, în timp ce al doilea se ocupă de principala sa realizare - Parktronicul. După cum o să puteți citi în continuare, un grup de credincioși baptiști fac o analiză severă a activității d-lui Popa în calitate de prim administrator al municipiului nostru. La fel de interesante sunt însă și scrisorile referitoare la criticatul sistem de parcare cu plată aprobat de CLM la inițiativa primarului și pus în practică de Belsirim Automotive.

Scrisoare deschisă adresată domnului primar DOREL POPA

„Vă amintiți, domnule primar, ziua când ați câștigat alegerile? În acea duminică dimineața, noi, baptiștii (și nu numai noi) ne-am grăbit să mergem la urne să vă votăm. Ne-am bucurat văzând că a câștigat un om de încredere, cinstit, care speram să fie interesat de oraș, să o termine cu corupția și cu tot felul de mizerii. Și care cu banii promiși va asfalta aceste străduțe mizerabile din Vlaicu, Gai etc.

Ne-ați spus că noi, pocăiții, nu ne vom bucura de privilegii speciale. Așa a și fost. V-ați bătut joc de noi în același mod în care v-ați bătut joc de toți cetățenii acestui oraș. Ucenicii Domnului Isus, care au pornit pe jos să schimbe lumea, aveau „mintea luminată de Duhul Sfânt". Mintea dumneavoastră e întunecată de orgolii, sete dictatorială, obsesii maniace, lipsă de realism, slavă deșartă și duh de ceartă. Nu ați reușit să împovărați orașul cu incineratorul ecologic, așa că vreți să faceți un împrumut enorm de mare pentru altceva. Acest împrumut va fi plătit de următorii primari și de noi, cetățenii orașului, așa că orice ați face cu acei bani, nu va fi realizarea dvs., ci a noastră, a celor care vom plăti. Unde sunt sutele de milioane de dolari cu care v-ați lăudat? Faceți rost de bani și atunci „mărețele realizări" vor fi o pricină de laudă pentru „Epoca de aur - Dorel Popa."

Acum vreți să cheltuiți alte miliarde pentru distrugerea Pieței Pompierilor, ca să faceți loc unei alte „măreți realizări": o statuie! (așa numita statuie a Libertății). Nu vă dați seama că atunci când monstruozitatea va fi gata, oamenii care cumpărau de acolo lucruri de necesitate, mai ieftine decât în alte părți, îi vor înjura pe unguri așa cum acum ne înjură pe noi, pocăiții, din cauza modului în care ați condus orașul până acum? Poate că dvs. sunteți prea sătul de bani și îmbuibare și nu vă pasă de noi, cei care ne câștigăm pâinea cu trudă și sudoare. Am dori să dați publicității o listă cu averea dvs., alte funcții (dacă aveți), acțiuni, alte venituri. Am vrea să cunoaștem valoarea venitului familiei dvs. pe un an.

Câștigarea alegerilor n-ați sărbătorit-o la biserică, cum ar fi făcut orice alt pastor baptist, ci la strand. De când ați ajuns primar, ați înnebunit locuitorii zonei din jurul strandului cu gălăgia de acolo, prin faptul că nu ați pus capăt desfrâului din aproape fiecare noapte, mai multe luni pe an. De ziua Aradului (adevărata zi a Aradului va fi când vom desființa Parktronicul) v-ați plimbat pe stradă precum Ceaușescu în caleașca reginei Angliei.

Dumneavoastră vă lăudați că sunteți prieten cu primul ministru. Câți bani a primit Timișoara și câți Aradul la ultima rectificare bugetară? Extrem de puțini, dacă facem această comparație! Se vede că dvs. sunteți prieten cu primul ministru, dar dânsul cu dvs., nu.

În campania electorală l-ați întrebat pe candidatul țărănist ce a făcut CDR în timpul celor 200 de zile. Dar nu cumva și dvs. ați fost consilier CDR? Mulțumim Domnului că CDR nu a făcut prea multe în cele 200 de zile, dar nici nu a perturbat circulația orașului, nici nu a adus Parktronicul, nici nu a distrus vreo piață, nici nu a adus Casaromul să facă bodegi de lemn, nici nu a donat CET-ul unei firme de mâna a 3-a, care acum se face că plouă.

Sunteți o rușine pentru biserica dvs., pentru baptiști, pentru orașul acesta (și în presa centrală scrie despre mizeriile pe care le faceți orașului). Ați pângărit bunul nume pe care-l aveam dintotdeauna noi, baptiștii. Acum, din cauza dvs. oamenii ne înjură pe noi fără să observe că vă bateți joc de toți deopotrivă. Și noi plătim gunoiul în dolari, la cursul zilei. Când ați fost întrebat de ce plătim gunoiul în dolari ați răspuns că în România nimic nu se plătește în dolari. Acesta e un răspuns demn de primarul unui oraș cu 200.000 de locuitori? Mintea dvs. e a unui copil bolnav, obsedat de megalomanii à la Ceaușescu. Considerăm că nu ne faceți cinste și nu meritați să fiți numit pastor, nici baptist. Pastorii baptiști sunt oameni de caracter, înțelepți, integri, interesați de binele oamenilor. Ei pot sta cu fruntea sus în fața lui Dumnezeu și a oamenilor, dvs. nu!

Dumneavoastră considerați că ați fost persecutat pe vremea lui Ceaușescu și chiar vândut de proprii frați, ca Iosif. Acum dvs. sunteți vânzătorul. Nu considerăm că ne reprezentați. E un abuz că purtați numele de pastor baptist. Prin încrâncenarea dvs. de a o lua razna, v-ați bătut joc de oraș și de noi, cei pentru care a murit Hristos. Astfel l-ați răstignit pe Hristos a doua oară.

Noi, baptiștii, avem capacitatea de a ne repara greșelile. Am greșit votându-vă și sprijinindu-vă. La apariția creștinismului, când oamenii veneau la Hristos și erau botezați, își făceau lepădarea de diavol. Noi ne facem lepădarea de dvs., domnule primar. În Biblie scrie: „Urmăriți binele cetății (orașului)". Sunteți doar un vis urât în istoria acestui oraș. Și a venit vremea ca acest vis urât să se termine".

Un grup de credincioși baptiști în numele cărora semnează domnii DAVID, MODREA, MIHUȘ, SELEJAN, DEHELEAN și VARGA.

Scrisoarea deschisă este publicată cu foarte mici intervenții. Deși foarte lungă, considerăm că orice prescurtare în plus ar diminua din forța criticii îndreptate spre primarul Dorel Popa, un demnitar local rupt de realități și contestat chiar de apropiații săi întru credință.

Domnule redactor,

„V-aș ruga să puneți prin intermediul ziarului dvs. câteva întrebări domnilor primar și viceprimar ai Aradului.

În legătură cu contractul încheiat cu firma Parktronic, vă întreb cum ați putut încheia un contract atât de păgubos pentru arădeni, implicit pentru Primărie, din moment ce afirmați că nu aveți fonduri nici pentru compensările de căldură ce se acordă în baza hotărârii de Guvern. Dacă ați primit pe două luni 600 milioane lei, asta înseamnă că firma a rămas cu 1400 milioane. Practic, ce a făcut Belsirim Automotive pentru acești bani? Și-a achiziționat aparate de taxat și a trasat niște linii prin tot orașul, în loc să fi investit în construcții de parcare, așa cum era normal. Locurile de parcare sunt ocupate în proporție foarte mică, iar străzile încă nemarcate și înguste sunt arhipline de mașini încât nu se mai poate circula normal. Dacă organiza Primăria aceste parcări și practica tarife rezonabile, avea venit frumos la bugetul local fără să apeleze la tot feluri de împrumuturi cu dobânzi mari, care au efect împovărător asupra populației, obligată să suporte mărirea a tot felul de taxe locale. Primăria nu are juriști sau oameni competenți (din cei 500 de angajați) care să fi făcut niște antecalculări?

De ce s-a încheiat acest contract pe zece ani (cu care se „laudă" directorul firmei) cu posibilitate de prelungire pe încă cinci ani și în cazul rezilierii acestuia, Primăria trebuie să plătească 1.000.000 de dolari despăgubire? Ce interese se ascund în spatele acestui contract? Nu aveți oameni competenți, care trebuia să analizeze și să vizeze acest contract și să vadă ce fel de clauze au fost introduse? De ce nu aveți curajul să apăreți la un post TV local (TVA sau RCS) pe această temă pentru a dialoga cu populația Aradului care v-a ales în această funcție?

Prin Constituția României se asigură inviolabilitatea proprietății private. De ce i se permite acestei firme să-și facă de cap blocând mașinile, care este proprietatea privată?

Și, în încheiere, de ce nu faceți schimb de experiență în toate domeniile cu orașele din țară (ex. Timișoara, care este foarte aproape de noi) și doar cu orașele din străinătate, ca să cheltuiți bugetul local?

Domnule redactor, cred că am pus prea multe întrebări, dar vă rog prin spicuire dacă se poate să publicați din ele. Vă rog să-mi publicați doar inițialele numelui".

Cu stimă, G.J., pensionar

„Draconic Parc"

„Desprinsă parcă dintr-un film SF american, inimaginabila afacere a Primăriei Arad cu largul consimțământ al CLM Arad, a parcării unei mașini pe spațiul public din Arad, te face să te crucești, ca la apariția Diavolului.

Nu contest necesitatea de a fi „parcări" în Arad, dar de aici și până la a jigni în cel mai oribil mod orice om onest din acest municipiu, e de necrezut. Și totuși se întâmplă.

Domnilor, vă simțiți bine, nu aveți coșmaruri, puteți dormi liniștiți la o așa ilegalitate strigătoare la cer? Dar s-o luăm metodic:

- Contractul cu firma de „pază" nu a fost pus la vedere;

- Unde sunt parcările amenajate (de oricine) de care Aradul are nevoie, deoarece parcările vechi amenajate pe centrul orașului la ora actuală sunt goale? (din cauza Draconic Parcului);

- De ce nu s-a făcut un sondaj sau referendum public în Arad, în legătură cu sistemul de parcare cel mai civilizat și acceptat?

- De ce nu s-a organizat un concurs de proiectare a unor parcări amenajate, moderne, de siguranță, înainte de a vă da în „grațiile" firmei de pază ale lui C. Pică?

– De ce, domnilor consilieri, nu ați văzut intențiile clare de a îmbogăți o firmă prin jaful crunt practicat asupra arădenilor? Domnilor consilieri, chiar nu aveți minim bun simț când acceptați astfel de jafuri, de atacuri la punga celor care v-au votat?

- Cunosc personal câțiva dintre consilierii din CLM Arad, de unii nu mă mir cum votează, au fost toată viața lachei, dar mă mir de alții pe care îi credem cu coloană verticală. M-am înșelat și ne-ați înșelat, domnilor consilieri! Ne-ați înșelat, domnule Popa!

Chiar credeți că suntem o adunătură de tâmpiți și nu vedem îmbârligăturile lui C. Pică cu privire la modul de parcare și timpul de parcare? Unde s-a văzut ca un aparat creat de mână și minte omenească să nu poată fi programat la orice diviziuni ale orei de parcare?!

Domnule Popa, dacă nu este nimic necurat în acest contract, atunci dați-l la vedere!

Chiar credeți că v-ați făcut un serviciu cu această afacere? Vă înșelați! Prea ușor ați transferat niște drepturi ale instituțiilor publice legale unor persoane particulare. Cu banii pe care îi ia dl. Pică, s-ar putea reabilita zeci de străzi în Arad. Sper ca acele instituții ale statului, care au obligația de a veghea la respectarea legii să se autosesizeze și să fie făcute publice concluziile rezultate.

În cazul în care aceste rânduri nu vor avea ecoul necesar, îmi rezerv dreptul de a supune spre atenție această problemă organelor și instituțiilor centrale ale statului român".

GHEORGHE ONOIU, Arad - Clujului 72

Pentru a răspunde scurt și altor cititori care ni s-au adresat prin scrisori, apelăm din nou la cunoscuta rubrică „Poșta redacției".

George Ștefan: Vă răspund numai din cauză că nu doresc să credeți că refuz observațiile critice pe marginea articolelor publicate sub semnătura mea. Cu o condiție, însă: critica să fie argumentată, iar exprimarea în limitele decenței. Un intelectual adevărat, precum vă autodefiniți, nu folosește expresii vulgare, gen „ete-pârț" și nici nu scrie: „... a-ți citit textul...", ci „ați citit...", așa cum este corect. Învățați, așadar, gramatica limbii române înainte să ne dați nouă lecții de publicistică patriotică! Iar dacă nu vă plac americanii, vă privește personal; noi îi iubim, fie și numai pentru că fără ei nu am fi intrat în NATO.

Un amic: Scrisoarea dv. este foarte violentă la adresa Parktronic, dar observațiile sunt perfect întemeiate. Dacă ați fi semnat-o, asumându-vă răspunderea, am fi publicat-o.

Ștefan Drăgan: Am primit de la dv. nu mai puțin de trei scrisori, toate având același subiect: pacostea adusă de Parktronic pe capul arădenilor. Din păcate, nu mai avem spațiu pentru publicarea lor, dar dacă nu greșim, în precedenta pagină v-am publicat o scrisoare pe această temă. Oricum, vă mulțumim pentru încrederea acordată și fiți sigur că nu abandonăm cauza.

Selectate și prezentate de ȘTEFAN TABUIA

***P. S.** Vă rugăm din nou, scrieți cât mai scurt și mai citeț. Mulțumim celor ce ne dau și un număr de telefon la care îi putem suna pentru eventuale clarificări.*

UN SEMNAL DE ALARMĂ PENTRU MEDICI ȘI FUMĂTORI

Cincizeci de medici pneumologi din județele Timiș, Arad și Hunedoara au participat la cursurile atelierului „Respir", ce au drept scop diagnosticarea corectă și tratamentul de ultimă oră al Bronhopneumopatiei Obstructive Cronice (BPOC).

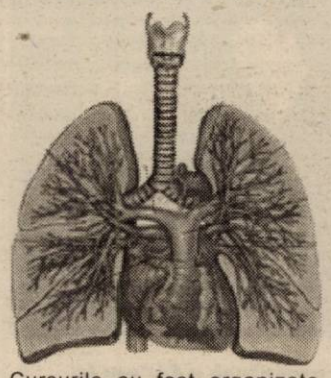

Cursurile au fost organizate de Societatea Română de Pneumologie, cu sprijinul companiilor farmaceutice Pfizer și Boehringer - Ingelheim.

În cadrul cursurilor au fost abordate diferite aspecte legate de această afecțiune: epidemiologie, mortalitate, tratamentul cronic al BPOC, educarea pacientului, relația medic-pacient.

Companiile farmaceutice Pfizer și Boehringer-Ingelheim au arătat cu această ocazie specialiștilor din județele amintite eficiența și avantajele utilizării Bromurii de Tiotropium - considerată în acest moment cea mai modernă terapie în patologia BPOC.

BPOC este o boală frecventă, ce afectează în mare măsură capacitatea respiratorie a unui individ. Conform studiilor Organizației Mondiale a Sănătății se consideră că în lume există, în acest moment, peste 600 milioane de persoane care suferă de această afecțiune. BPOC este a patra cauză de mortalitate, la nivel mondial, după bolile coronariene, cardio-vasculare și infecțiile respiratorii acute, împărțind același loc cu HIV/SIDA (2,75 milioane persoane mor în fiecare an din cauza BPOC).

În România există în acest moment peste 500.000 de bolnavi, dintre care numai jumătate sunt diagnosticați. Conform statisticilor Ministerului Sănătății, județele Timiș, Hunedoara și Arad au 11% din totalul pacienților aflați în evidența medicilor.

Factorii care determină apariția acestei boli sunt fumatul (90% dintre bolnavi) și poluarea atmosferică. BPOC apare în general la pacienții peste 45 de ani, iar în ultimul timp s-a constatat creșterea numărului femeilor care suferă de această boală.

„BPOC nu poate fi vindecat, însă diagnosticul precoce și tratamentul corect, alături de oprirea fumatului, pot încetini evoluția bolii. Simptomele bolii sunt tusea cu expectorație și dispneea (gâfâiala la efort), iar diagnosticul se pune printr-un test simplu de respirație, de aceea este important ca fiecare dintre noi, mai ales cei care fumează de mai mult de zece ani, să facă anual acest test de respirație".

Aflați din timp dacă suferiți de BPOC!!!

1. Tușiți de mai multe ori pe zi în mod obișnuit?

2. Eliminați „din piept", prin tuse, secreții albe sau galbene, în mod frecvent?

3. Obosiți la respirație (gâfâiți) mai mult decât alte persoane de vârsta dvs.?

4. Aveți peste 40 de ani?

5. Sunteți sau ați fost fumător?

Dacă ați răspuns cu DA la cel puțin trei întrebări, adresați-vă medicului dumneavoastră pentru a efectua un test de respirație.

MEDICUL VĂ RĂSPUNDE!

▼ M. A., 41 ani, Arad. Fibromul uterin este o tumoră necanceroasă care se dezvoltă din țesutul muscular pe sau în interiorul uterului. Este destul de frecvent întâlnit, afectând cam una din patru femei, de obicei, după 35-40 de ani. Cauza este necunoscută, creșterea lui fiind stimulată de contraceptivele orale care conțin estrogen. De obicei, regresează după menopauză. Cele de dimensiuni mici nu produc simptome și nu necesită tratament, ca și în cazul dvs. Trebuie să țineți legătura cu ginecologul care v-a pus diagnosticul și să-i comunicați orice simptom nou apărut. Eu vă recomand să beți un ceai preparat din: iarbă roșie, coada-șoricelului, gălbenele, troscot, coada-calului, traista-ciobanului. La 250 ml apă fiartă adăugați o linguriță cu vârf din amestecul de plante și infuzați timp de 15 minute. Beți 2-3 căni de ceai, zilnic. Concomitent,

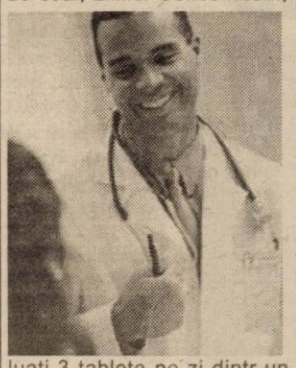

luați 3 tablete pe zi dintr-un complex antioxidant (beta caroten, vitamina C, vitamina E, seleniu, extract de Ginkgo Biloba). Femeile care au un fibrom uterin ce produce compresie pe alte organe din pelvis sau produce dureri și sângerare abundentă trebuie să se adreseze, urgent, medicului.

▼ N. G., 31 ani, Arad. Frecvența vizitelor la stomatolog este o problemă individuală. Majoritatea copiilor de peste 12 ani trebuie să aibă

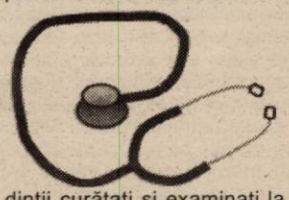

dinții curățați și examinați la fiecare 6 luni. Adulții cu probleme puține trebuie să meargă la dentist anual sau la doi ani. Oricât de conștiincioși am fi cu spălatul dinților tot mai rămân zone izolate, greu de curățat, unde se poate forma un tartru ce trebuie îndepărtat. Există și o susceptibilitate genetică la boli ale dinților și gingiilor. Unii oameni fac foarte puține carii, în ciuda obiceiurilor proaste alimentare și de igienă, iar alții, care sunt foarte grijulii fac mai multe carii. Oricum, boala dentară și gingivală poate fi prevenită de la vârste mici, chiar dacă unii trebuie să facă eforturi mai mari decât alții.

Trebuie să ne alimentăm corect (încă din perioada fetală), să ne îngrijim dinții, folosind ața de mătase pentru dinți, periuța de dinți (care trebuie să fie cu dinții moi, cu peri de naylon mai groși și bine șlefuiți și o pastă de dinți bogată în fluor). Periodic ne putem clăti gura cu OSSIDENTA, care este un amestec de uleiuri volatile din plante, cu ceai de salvie în care am pus câteva picături de propolis și recompensa va fi mare: vom avea o gură proaspătă, curată, fără carii și boli ale gingiei.

FARMACIA VERDE

■ **în caz de constipație** folosiți ceaiul preparat din: 30 g crușin, 20 g flori de soc, 10 g fenicul, 10 g cimbru și 20 g flori de mușețel. O linguriță cu vârf din amestec se opărește cu 200 ml apă și se lasă să stea o oră. Se strecoară și se consumă cu o jumătate de oră înainte de micul dejun și cină. Coaja de crușin trebuie măcinată.

■ **în caz de diaree, enterită:** 20 g semințe de măceș, câte 10 g frunze de nuc, scoarță de stejar, flori de mușețel, mentă, turiță mare, coada-șoricelului. Se prepară ca mai sus. Scoarța de stejar trebuie măcinată.

■ **în faringo-laringită și traheită** se recomandă: câte 30 g flori de soc, flori de tei, mușețel, mentă, cimbru. Din acest amestec se ia o lingură plină și se opărește cu 200 ml apă. Se lasă vasul acoperit 5 minute, se strecoară și se adaugă o linguriță de miere. Zilnic se vor consuma 4-5 căni de ceai.

■ **contra hipertensiunii arteriale:** 20 g vâsc de măr, 15 g saschiu, câte 10 g roiniță și flori de păducel, coada-calului, traista-ciobanului, frunze de urzică și coada-șoricelului. Din acest amestec, o lingură se macerează, de seara până dimineața, în 300 ml apă. Dimineața se fierbe câteva minute, se lasă să se răcească, amestecându-se din când în când. Această cantitate se bea în cursul unei zile.

■ **în calculoza renală și biliară, precum și în bolile reumatice** se recomandă: păpădie, frunze de urzică, coada-calului, frunze de mesteacăn și măceșe. Două linguri mari cu vârf se opăresc cu 250 ml apă, se lasă la infuzat 15 minute, apoi se strecoară. Se consumă 3 căni de ceai pe zi, timp de 2 luni.

ALIMENTAȚIA ECOLOGICĂ

Sărăcia i-a ajutat pe români să mănânce mai ecologic decât occidentalii, în lipsa unor alocații bugetare substanțiale, solul fiind tratat cu îngrășăminte chimice în cantități mai mici, iar animalele și păsările au primit, ca să crească, alimente hiperproteice și vitaminizante în locul unor hormoni. Aceasta a fost concluzia semi-

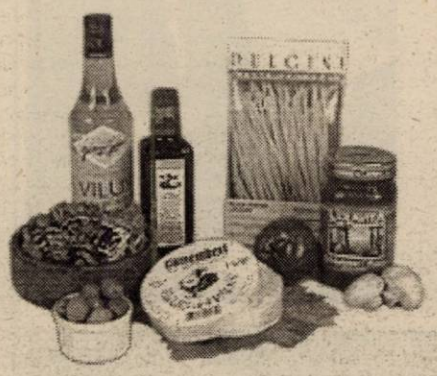

narului „Alimentație ecologică", organizat în cadrul UNIFEST, la Universitatea de Medicină Veterinară din București.

A mânca ecologic înseamnă a consuma alimente cât mai naturale, care nu au fost obținute prin prelucrare termică sau care au crescut într-un sol cât mai natural, fără îngrășăminte, pesticide și poluare. Cele mai naturale fructe și legume sunt cele care au dimensiuni mici și moderate. Niciodată o roșie de un kilogram și un măr de 500 de grame nu au ajuns la aceste greutăți prin procedee naturale. Probabil că ați constatat deja că un măr pricăjit, „vizitat" și de viermi este cu mult mai gustos decât un măr care îți atrage privirile prin perfecțiunea pe care o arată.

O problemă intens discutată a fost și cea în legătură cu E-urile. Pericolul consumului acestor aditivi alimentari apare numai în cazul în care ei sunt consumați în exces. Potrivit unui Raport al Oficiului Consumatorilor din Piața Europeană - 2000, prezentat la dezbaterea UNIFEST, cei mai periculoși aditivi ar fi E_{123} (interzis în SUA și în fostele state sovietice). Această substanță se găsește în bomboane, jeleuri, dropsuri, brânzeturi topite și în cremele de brânză, fiind considerată a fi cel mai puternic anticancerigen dintre aditivi. Din aceeași categorie face parte și E_{110} (sunset yelow), care intră în componența dulciurilor, mai ales a prafurilor de budincă. De asemenea, E_{330} (acid citric) se găsește în aproape toate sucurile din comerț și produce afecțiuni ale cavității bucale și are acțiune anticancerigenă puternică. E_{102} este alt colorant ce se găsește în dulciuri (mai ales în budinci) și are acțiune anticancerigenă. Alte câteva zeci de E-uri sunt considerate substanțe toxice întâlnite frecvent în alimente, produc boli de piele și tulburări digestive, atacă sistemul nervos, afectează vasele de sânge și distrug vitamina B_{12}. Ne putem proteja de aceste substanțe? Doar consumând în cantități cât mai mici produse superprelucrate și consumând mai mult fructe, legume, ceaiuri, în general alimente cât mai naturale, cum spuneam la început. Părinții care îi obișnuiesc pe copii cu multe dulciuri, budinci, prăjituri, snacks-uri, sticks-uri, sucuri din comerț, greșesc foarte mult. Mult mai sănătoase sunt mâncărurile preparate acasă, cât mai simplu și, pe cât posibil, fără chimicale.

O altă temă care a reținut interesul participanților la acest simpozion a fost legată de MDM (pastă de carne obținută prin dezosarea mecanică a cărnii de pasăre) și de prezența aditivilor în preparatele de carne.

Practic, e foarte greu ca și consumator să te protejezi în fața acestei avalanșe de aditivi. Instituțiile abilitate trebuie să fie cu ochii pe marii producători, în ceea ce privește tipul de substanțe aditive folosite, cât și cantitatea utilizată.

Pagină realizată de dr. MARIA FILIMON

PROCTOLINE
centrul medical proctologic

OFERĂ POSIBILITATEA TRATĂRII DE:

HEMOROIZI
FISURI ANALE

FĂRĂ OPERAȚII!

FĂRĂ SPITALIZARE!

FĂRĂ AFECTAREA VIEȚII PRIVATE!

FĂRĂ AFECTAREA ACTIVITĂȚII PROFESIONALE!

FĂRĂ PREGĂTIRE PREOPERATORIE (CLISMĂ ETC.)!

INFORMAȚII ȘI PROGRAMĂRI LA TELEFON:

TIMIȘOARA 0256 221.219

BUCUREȘTI 021 311.19.69
BRAȘOV 0268 333.985
BAIA MARE 0262 212.622
IAȘI 0232 261.818

(2734253)

UTA - O ECHIPĂ PREA MICĂ ÎN „VÂRTEJUL" DIVIZIEI A

● A început campionatul în genunchi, și-a mai revenit spre mijlocul lui pentru ca finalul turului să o găsească în poziția inițială, ținând strânsă în brațe „lanterna roșie". „Bătrâna Doamnă" a fotbalului românesc nu a demonstrat că este pregătită pentru un război atât de mare, cu concurenți versați pentru ceea ce înseamnă jocurile Diviziei A. Gloria Bistrița, ultimul adversar al UTA-ei înainte de vacanța de iarnă, este - spre exemplu - un monument de adaptabilitate în fotbalul autohton, încât nu putem crede că va ieși prea curând de pe scena primului eșalon. Nici prea sus nu-și dorește să ajungă că ar atrage prea mult atenția asupra sa, în frunte cu președintele Jean Pădureanu. Acesta își are locul său binedefinit într-un sistem ce pare că s-a mai vindecat, dar care în realitate suferă șocuri etapă de etapă. Șocuri ce au lăsat-o în coada plutonului pe UTA, un alergător prea slab pentru a putea răspunde cu argumente pur fotbalistice mediului muribund din Divizia A. ● Revenind la meciul împotriva Gloriei, nu trebuie omis faptul că trei jucători ai gazdelor au făcut indigestie în ziua premergătoare întâlnirii cu UTA. Dacă, fostul „textilist" Vali Velcea nu a putut intra deloc în teren din cauza greturilor, Ceausu a tras de el (cu folos căci a fost la originea primelor două goluri) - până la pază, iar Lucian Sânmărtean a strâns din dinți toate cele 90 de minute. De fapt, antrenorul Remus Vlad a refuzat să-l schimbe pe „diamantul" bistrițenilor, căci din tribuna oficială acesta era „monitorizat" de un observator al unei formații engleze. **„Am tras de el până la final pentru că trebuie să-și facă cotă. Chiar dacă echipa va pierde un jucător important, trebuie să ne gândm că Sânmărtean are mai multe șanse să se afirme la un club mai mare din țară, sau străinătate, iar Gloria va trăi de pe urma transferului său"**, a spus „principalul" bistrițean, la conferința de presă. ● Delegația UTA-ei la Bistrița i-a cuprins și pe portarul Daniel Bogdan, accidentat la mână, sau pe fratele lui Jeremie Njock, Som Ellie. Acesta din urmă a suportat frigul de afară doar o repriză, în cea de-a doua părăsind tribuna a II-a pentru a se adăposti pe culoarul ce duce la vestiare. Dacă imediat după meci J. Njock a plecat în Germania pentru a da socoteală agentului fiscal, Ellie a mai rămas în Arad doar-doar va reuși să-i convingă pe conducătorii UTA-ei de calitățile sale de fotbalist. ● Cum credem că după un întreg tur de campionat, în care „alb-roșii" nu au câștigat vreun punct cu el între buturi, boșii și stafful tehnic al „Bătrânei Doamne" s-au convins că Robert Tufiși nu are ce căuta în Divizia A. Pasivul de 20 de „boabe" în șase meciuri spune totul despre valoarea blondului goalkeeper, care, la Bistrița, s-a mai umplut o dată de ridicol când a scăpat în poartă printre mâini și picioare balonul trimis pe direcția sa.

CĂLIN MNERIE

IMAGINI DE LA JOCURILE INTERMINISTERIALE

Festivitatea de premiere o facem la Hotelul Continental, pare a-i spune Sandu Ion (în dreapta imaginii) ministrului Gingăraș, dar să nu afle cumva ziariștii, precizează Eugen Roman

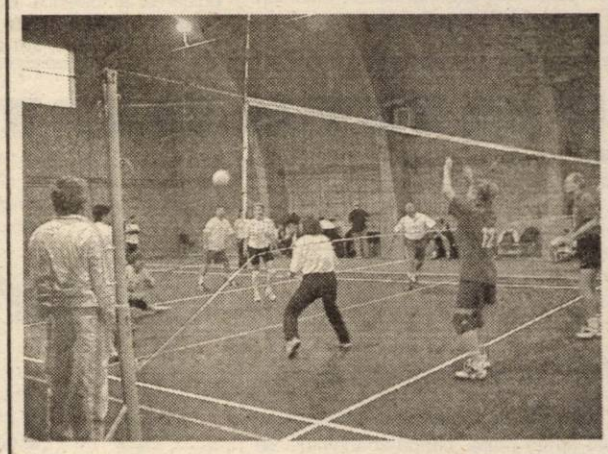

Se joacă, din nou, volei la Arad! Noroc cu Jocurile interministeriale

◆ ***Scrie că facem și Hotelul Sport la Arad! - îi precizează șeful MTS-ului redactorului nostru, Adrian Hărțău*** ◆

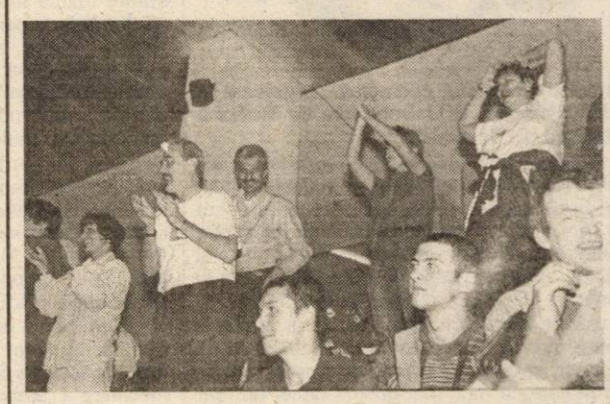

Încurajări din tribună pentru înotătorii români

Fotoreportaj de:
ȘTEFAN MATYAȘ și MARGARETA SZEGÖ

AMICAL, UTA - ACU ARAD

Astăzi, de la ora 13,00, pe arena „ACU", fotbaliștii UTA-ei, amestecați cu câțiva jucători din diviziile inferioare care doresc să îmbrace tricoul „alb-roșu" în Divizia A, vor susține un meci amical în compania divizionarei C, ACU Arad. Dacă săptămâna trecută într-un test asemănător au fost implicați și patru jucători de culoare, de această dată doar fratele lui J. Njock, Som Ellie, are șanse să evolueze, ceilalți: A.Akwasi, J.Saint-Germain și E.Nkan părăsind deja Aradul. Dintre ei, doar ultimul a întrunit așteptările conducătorilor UTA-ei, care i-au și oferit un contract pe care jucătorul de culoare încă îl studiază.

C.M.

Baschet juvenil

WEST PETROM ARAD - CSȘ SATU-MARE 77-56 (36-35)

Ultima etapă a turului Campionatului Național de baschet masculin pentru juniori I a fost bifată cu o victorie de sportivii arădeni pregătiți de Istvan Stainhübel și Valeria Bondor. A fost 77 - 56, punctele West Petromului fiind reușite de: Bondor 17, Mandache 14, Doba 12, Pingică 9, Baltă 8, Crângașu 8, Szekey 3, Küschaüsen 4, Ambruș 2.

A.C.

Baschet masculin

REZULTATELE ETAPEI a XII-a:

Carbochim Cluj-Cimentul Fieni 103-71, CSU Sibiu - Rapid 113-66, **CSU ISA Pitești - West Petrom Arad 56-77**, Rompetrol - Dinamo 90-93, CST Alexandria - CSU Ploiești 86-79, Elba Timișoara - Mureșul Tg. Mureș 95-89 (d. p.), Romradiatoare Brașov - Politehnica Iași 114-89.

Clasament

1. Dinamo	12	12	0	1128-775	24
2. West Petrom	***12***	***11***	***1***	***1071-788***	***23***
3. Rompetrol	12	11	1	1118-881	23
4. Carbochim Cluj	12	7	5	935-833	19
5. Elba Timișoara	12	7	5	948-961	19
6. CSU Sibiu	11	7	4	894-807	18
7. CSU Ploiești	12	6	6	1025-963	18
8. CSU Pitești	11	6	5	820-806	17
9. Brașov	12	5	7	932-984	17
10. CST Alexandria	11	4	7	804-894	15
11. Tg. Mureș	12	3	9	975-999	15
12. Fieni	11	2	9	735-971	13
13. Poli Iași	12	1	11	862-1199	13
14. Rapid	12	0	12	781-1167	12

Baschet feminin

REZULTATELE TURNEULUI DE LA CLUJ:

Clasament

1. Livas	10	9	1	742-467	19
2. Rapid	10	8	2	664-610	18
3. Cluj	10	7	3	675-591	17
4. Sportul	10	6	4	699-664	16
5. BC ICIM	***10***	***3***	***7***	***622-659***	***13***
6. CET Govora	10	3	7	547-676	13
7. Someșul Dej	10	2	8	545-723	12
8. Olimpia	10	2	8	577-681	12

Vineri: Someșul Dej - Livas Târgoviște 38-90, CET Govora - Sportul Studențesc 60-88, „U" Cluj - Rapid 60-51, **B.C. ICIM - Olimpia București 51-71. Sâmbătă:** CET Govora - Someșul Dej 74-50, Livas - Olimpia 79-44, **Rapid - B.C. ICIM 64-57**, „U" Cluj - Sportul Studențesc 62-43. **Duminică:** Livas - Govora 71-25, Rapid - Olimpia 66-65, „U" Cluj - Someșul Dej 71-39, **Sportul Studențesc - B.C. ICIM 89-87.**

FOTBAL INTERNAȚIONAL

Calcio - etapa a 13 -a

Brescia - Juventus 2-0; Modena - Como 1-1; Parma - Reggina 2-0; Perugia - Piacenza 0-0; Udinese - Empoli 2-1; Lazio - Inter 3-3; A.C. Milan - Roma 1-0; Chievo - Bologna 0-0. Partida Torino - Atalanta a fost amânată.

În clasament: 1. A.C. Milan 29 p. ; 2. Lazio 28 p. ; 3. Inter 27 p.

Primera Division - etapa a 13 - a

Atletico Madrid - Valladolid 1-0; Malaga - Villarreal 1-1; Rayo Vallecano - F.C. Barcelona 1-0; Huelva - Deportivo La Coruna 1-1; F.C. Sevilla - Real Sociedad 0-1; Valencia - Racing Santander 2-0; Celta Vigo - Alaves 2-1; Ath. Bilbao - Osasuna 1-3; Espanyol - Betis Sevilla 2-4; Mallorca - Real Madrid 1-5;

În clasament: 1. Real Sociedad 29 p. ; 2. Valencia 25 p. ; 3. Celta Vigo 24 p.

Bundesliga - etapa a 16 - a

Hertha Berlin - VfL Wolfsburg 2-2; F.C. Nürnberg - E. Cottbus 2-2; 1860 München - B. Leverkusen 0-3; Arminia Bielefeld - Hansa Rostock 3-0; Schalke 04 - Werder Bremen 1-1; VfB Stuttgart - Bayern München 0-3; B. Dortmund - F.C. Kaiserslautern 3-1; Hamburg - VfL Bochum 1-1; B. Monchengladbach - Hannover 96 1-0.

În clasament: 1. B. München 38 p. ; 2. Dortmund 30 p. 3. W. Bremen 30 p.

C.E. de handbal feminin

ROMÂNIA - DANEMARCA, ÎN PRIMUL MECI AL GRUPEI SEMIFINALE

„Europenele" de handbal feminin, ce se desfășoară în Danemarca, au intrat în a doua jumătate. După disputarea meciurilor din grupe, 12 echipe merg mai departe. Ele au fost împărțite în două grupe semifinale (A cu B și C cu D), în care contează și rezultatele din prima fază a competiției. Pe noi ne interesează, evident, seria semifinală în care evoluează România, ale cărei partide se vor disputa la Aarhus. Se va pleca de la următoarea situație:

Clasament: 1. Iugoslavia 4 p (+14); 2. Danemarca 4 p (+7); 3. Franța 2 p (0); 4. România 2 p (-1); 5. Ucraina 0 p (-7); 6. Austria (-13).

În primul meci al grupei semifinale, România întâlnește astăzi, ora 19,30 (în **direct, pe TVR 2)** Danemarca. Va fi un joc hotărâtor pentru fetele noastre în tentativa lor de a ajunge între primele patru forțe ale handbalului feminin din Europa.

În continuare, România va întâlni: Franța **(miercuri, ora 21,30, pe TVR 2)** și Ucraina **(joi, ora 15,30, pe TVR 2).**

D. SCRIDON

Cumpără-i fiului tău o acțiune la UTA!
Arată-i că-ți pasă de echipa ta de suflet: UTA!
Te așteptăm zilnic la sediul clubului între orele 11 - 14, tel. 289.204.
Partenerii UTA: OMNIASIG, WEST BANK, ROWO, ROMTRANS, METAL COMP, ERIKA INVEST, LACKNER & SCHWARZ, HELVETICA MILK, AGRIROM, PLETL, ERREA, IMAR, GENERAL BETON, INSTAL GROUP, MR FAB, FERONERIA

S.C. ARAUTO LEASING S.R.L.
2900 ARAD str. Dr. Ioan Rațiu nr. 13 tel: 0745.10.63.63
www.arautoleasing.ro radu.farcas@arautoleasing.ro

➤ **OPEL ASTRA** 1.7 DTI CARAVAN AN 2000 KM. RULAȚI 80.000. CLIMA, AIRBAG, ABS PREȚ CIP 8.950 EURO

➤ **VW PASSAT VARIANT** 1.9 TDI AN 2000 KM. RULAȚI 72.000 CLIMATRONIC, AIRBAG ABS, ESP, PREȚ CIP 13.600 EURO

➤ **AUDI A4** TDI 2.5 V6 AN 2000 KM. RULAȚI 108.000 AIRBAG, ABS, CLIMATRONIC, PREȚ CIP 13.700 EURO

NOU

OFERĂ O GAMĂ DIVERSIFICATĂ DE AUTOTURISME ȘI AUTOUTILITARE

LA PREȚURI AVANTAJOASE CU PLATA
CASH, LEASING, SAU RATE 12, 24, 36, 48 LUNI.

PERSOANELE FIZICE AVANS 15% → DOBÂNDA 9% PE AN
SOCIETĂȚILE COMERCIALE AVANS 20% → DOBÂNDA 9% PE AN

(1586231)

ROSKO TEXTIL

Rosko Textil este unul din cei mai importanți investitori din județul Arad, societatea face parte dintr-un mare concern care are ca obiect de activitate producția de lenjerie intimă.

Societatea angajează de urgență:

• Mecanic mașini cusut

Vă rugăm să trimiteți CV-urile prin fax la numărul 0257/208601 sau personal cu mențiune în atenția departamentului de resurse umane.

Pentru informații suplimentare puteți suna la numerele de telefon 0257/208.626; 0257/208.627 sau 0722.326.389.

(2734828)

preturile sunt valabile pentru abonamentele cu minute incluse. Free sau abonamentul promotional de Craciun si nu includ TVA

noul abonament promotional de Craciun

- 240 minute gratuite in retea care pot fi consumate astfel:
  - apeluri catre orice numar Orange, de luni pana vineri intre 7 seara si 7 dimineata si oricand in weekend
  - apeluri catre 3 numere Orange alese de tine, oricand
- 50% reducere la apelurile catre 3 numere din orice retea nationala (fixa sau mobila)
- fiecare nou abonat primeste cadou un pachet Orange PrePay

Oferta valabila pana la 31 decembrie 2002

mai mult, daca te abonezi prin Phone Easy primesti un tichet in valoare de 300.000 lei pentru cumparaturile** de Craciun sau Anul Nou.

orange™

cumparaturile se pot face in **supermarketul Altfel** de la parterul magazinului Ziridava

(2734829)

partener Orange

Arad

Part. Mag. ZIRIDAVA — P-ta Mihai Viteazu bl. M7 - parter

Direcția Silvică Arad

ORGANIZEAZĂ LICITAȚII **de masă lemnoasă pe picior, masă lemnoasă fasonată și prestații exploatare**

în datele de 9 ianuarie (numai lemn fasonat), 30 ianuarie, 20 februarie, 13 martie, 3 aprilie și 24 aprilie 2003.

Pentru admiterea la licitație de masă lemnoasă pe picior a agenților economici se vor organiza preselecții în: 23 ianuarie, 13 februarie, 6 martie, 27 martie și 17 aprilie 2003.

Preselecțiile și licitațiile vor avea loc la sediul Direcției Silvice Arad, str. Episcopiei nr. 48, tel. 0257/280.261, fax 0257/280.361 începând cu ora 10, la datele menționate.

Director, Ing. Alexandru Pîrv
Șef serviciu f.f. Ing. Emil Toader

(2734830)

S.C. TERMOROH IMPEX S.R.L.
Tehnică și echipamente de încălzire centrală

20% REDUCERE în luna Decembrie la:

- -fitinguri
- -robineți
- -termoconvectoare
- -țeavă de cupru
- -radiatoare

Calea A. Vlaicu nr.173 bl. 6D
Tel: 0257-273.780, 0257-274.282
Fax: 0257-271828
E-mail :termoroh@inext.ro

(c.459)

c. ICIM ARAD s.a.

angajează
- **inginer electromecanic - mecanic**
- **inginer constructor**
- **absolvent studii superioare profil marketing**

Informații suplimentare la sediul societății, Calea Aurel Vlaicu nr. 57, telefon 289.650.

(1587106)

Societatea comercială IMAR S.A. Arad cu sediul în Arad, Calea Aurel Vlaicu nr. 14

angajează urgent:

cunoscător de limba rusă

- scris, citit, vorbit

Informații suplimentare pot fi obținute de la Serviciul Organizare-Personal-Informatică al S.C. IMAR S.A. - Arad, telefon 236.764; 236.765; 236.766; 236.767 - interior 241.

(1587105)

S.C. INSTALAȚII PROMPT SERVICE S.R.L. CALEA TIMIȘORII NR. 39, ARADUL NOU

LANȚUL-SANEX

TEL. 0257-287.340, 0257-287.776, 0722.807.903

Vă oferă: **Articole** pentru: **Instalații de apă, Gaz, Instalații sanitare, Electrice, Uz casnic și gospodăresc.**

Servire promptă! **PREȚURI MICI** **ORAR** zilnic: 8 -18, sâmbătă: 8 - 13

Cu ocazia Sărbătorilor de iarnă,

în perioada 25 noiembrie - 25 decembrie

Prodagro Cetate SRL

lansează:

Ofertă promoțională pentru

PUI DE ȘIRIA

la pretul de

34.000 lei/kg + TVA

Informații la tel. 0788-577.826

(2734703)

---

s.c. Tisza Mureș s.a.

informează stimații clienți și constructori că

pe lângă cărămizile ce le fabrică până acum a început producția și are pe stoc cărămidă B30, cu dimensiunile 30x17,5x14 cm.

Cine CUMPĂRĂ și ACHITĂ contravaloarea cărămizilor până în data de 20.12.2002 **POATE PRIMI**, în funcție de cantitate, **reducere de preț între 15-20%.**

Se poate achita la **Fabrica Ceala, str. Mărului FN, tel. 0257/280.270 sau la Fabrica Fântânele 505, tel. 0257/256.864.**

(1587109)

Tabco Campofrio

S.C. TABCO-CAMPOFRIO S.A.

lider în producţia şi distribuţia de preparate din carne, angajează

REPREZENTANT DE VÂNZĂRI

pentru **Arad**

Obiectivul postului:

Să asigure implementarea planului de vânzări, realizarea obiectivelor specifice şi dezvoltarea zonei alocate.

Cerinţe esenţiale:

- experienţă relevantă min. 3 ani;
- abilităţi de comunicare şi negociere;
- abilităţi de planificare/organizare;
- orientare spre obţinerea de rezultate;
- cunoaşterea pieţei locale;
- permis conducere (B).

(2734804)

Se oferă condiţii de muncă foarte bune, un pachet motivant şi oportunităţi de realizare profesională.

Trimiteţi C.V. la fax: **021-330 12 84** sau **0256-289 372** sau pe adresa: **Str. Didiţel nr. 9, sector 4, Bucureşti**, în atenţia departamentului Resurse Umane, **în termen de patru zile de la apariţia anunţului.**

Numai candidaţii consideraţi calificaţi pentru poziţie vor fi contactaţi.

Din **25** noiembrie **STOP** Până în **31** decembrie

Cu Optima

Descoperă SURPRIZA

CUMPĂRĂ CE VREI

CUMPĂRĂ CUM VREI

DE MINIM 400,000 LEI

ȘI PRIMEȘTI O PEREȚHE DE CIORAPI SAU ȘOSETE MONDEX

OPTIMA R s.r.l. Calea VICTORIEI 60 - 62 (vis a vis S.I.F. Banat-Crisana)

Stimați cititori

Prima vrăjitoare care a fost descoperită în România a fost Mama Omida.

Vrăjitoarea tuturor timpurilor care a lăsat fiicei sale, Gheorghe Rodica, toate secretele sale să le ducă mai departe pentru a face la lume bine, la toți cei care sunt necăjiți și cuprinși de magia neagră.

Gheorghe Rodica cât și fiica sa Irina au aceleași puteri moștenite, de aceea, stimați cititori arădeni, la Arad se află Irina în locul mamei sale, solicitată de multe personalități.

Irina

Toți cei interesați de serviciile sale o pot găsi la Arad.

Telefon 0721.876.319

Rodica Gheorghe desemnată cea mai vizionată vrăjitoare pe toate canalele TV, care a fost premiata anului 2002, salutată și apreciată la salonul din București de Ion Iliescu și să nu uitați că a fost cea mai solicitată vrăjitoare și invitată în direct cu fiica sa Irina.

Împreună lucrează cu magie albă, lucruri sfinte și dezleagă tot felul de blesteme și farmece, cununii legate, lecuiesc beția, impotența, vă aduc persoana iubită înapoi, fac de spor și câștig.

Telefon 0721.876.319.

Sunt Lucreția din Chișineu-Criș și doresc să-i mulțumesc doamnei IRINA că mi-a vindecat soțul de alcoolism, de impotență și gelozie.

Telefon 0721.876.319

Enikö din Ungaria - Vreau să mulțumesc doamnei IRINA din Arad că mi-a adus spor în casă și afaceri.

BANCA COMERCIALĂ **CARPATICA**

Mereu aer proaspăt !

CERTIFICATE DE DEPOZIT

Dobânzi: Atractive

Termene: Flexibile

Suma minimă: 500 USD/EURO

CERTIFICATE VALUTA FORTE

Dobândă: 5,5% pe an

Termen: 360 zile

Suma minimă: 1.000 USD/EURO

Arad, Complex Expo Market Jackson

Tel.21.69.83

(2734825)

Ministerul Finanțelor Publice

DGFP Arad

Administrația Finanțelor Publice a orașului Lipova

În temeiul art. 53, 55 din O. G. 11/1996 privind executarea creanțelor bugetare, aprobată prin L. 108/1996, se face cunoscut prin prezenta că în data de 20.12.2002, orele 11,00, la sediul Administrației Finanțelor Publice a orașului Lipova, str. N. Bălcescu nr. 5

SE VOR VINDE PRIN LICITAȚIE bunurile imobile proprietatea debitorului S. C. „JANOIL" SRL PĂULIȘ.

- **clădire lemn - 50.000.000 lei**
- **clădire cărămidă - 250.000.000 lei**

Bunurile sunt înscrise în CF 2432 nr. top 1236/2/b, se află situate pe raza comunei Păuliș, sat Barațca și nu includ terenul aferent clădirilor.

Prețul nu include TVA.

Condiții de participare la licitație: oferta scrisă și garanție de participare 10% din prețul de pornire, depuse până la data desfășurării licitației.

Informații la telefon 562.597, sau la sediul Administrației Finanțelor Publice a orașului Lipova, str. N. Bălcescu nr. 5.

(2734824)

---

foto studio **enigma**

ATENTIE ABSOLVENTI !

Toata gama de fotografii pentru clasele terminale

Preturi mai mici ca anul trecut, oferta mai diversificata !

CLASIC & DIGITAL

Traditie, profesionalism

Sediul: Bulevardul Revoluției, nr. 80 Tel. 0257.251459

Kodak EXPRESS

www.fotoenigma.ro 4 magazine in Arad

(C.D.)

Poly Bag Romania s.r.l. produce și comercializează

- **saci polietilenă** - dimensiuni la cerere
- **folie polietilenă** - lățimi 300-900 mm; grosimi 0,002-0,1 mm
- **pungi polietilenă** - transparente, color, imprimate
- **plase personalizate**

PREȚURI PROMOȚIONALE

Informații la tel/fax 275.787 www.polybagromania.com

(2734732)

Decembrie 2002

Acoperire exterioară. Pentru informații exacte, vizitați www.zapp.ro/coverage

www.zapp.ro

Ai Zapp? Ai semnal!

Pentru că acoperirea Zapp a crescut considerabil. Așa că, acum te poți bucura la nivel național de toate serviciile Zapp de voce și date. Testează și tu acoperirea la www.zapp.ro sau, pentru informații suplimentare, sună la: 021 402 4444.

Vino la magazinele Zapp din Arad (bd. Revoluției nr. 95, tel. 0257/281121), Oradea (P-ța Unirii nr. 5, tel. 0259/467467), Timișoara (str. V.V. Delamarina nr. 1, tel. 0256/201788) sau la oricare dintre dealerii Zapp:
Arad - MGN1, P-ța Spitalului, bl. 1C, parter, tel. 0257/338414 • MGN Ziridava, Centrul Comercial Ziridava, bd. Revoluției nr. 39-41, tel. 0257/338414 • Pro Libris, bd. Revoluției nr. 86
Deva - Silog Electronics, bd. Decebal, bl. S • Wowbig Dv, bd. 22 Decembrie nr. 37, Centrul Comercial Ulpia
Oradea - Carpat Phone, bd. General Magheru nr. 20, tel. 0259/428835 • Solfox, Magazin Crișul, etaj 1, str. Republicii nr. 20, tel. 0788/666626 • Startel, Piața 1 Decembrie, tel. 0788/705776 • Mike Serv, str. Transilvaniei nr. 11, tel. 0259/416456 • METRO
Timișoara - Romano Electro, str. Ialomița nr. 66, Complex Comercial Terra, stand D4, tel. 0788/103108 • Theta Art, str. Divizia 9 Cavalerie nr. 4, Complex Comercial Kappa • Enyfon, str. Aries nr. 20 • La Duena, str. Gheorghe Lazăr nr. 4, tel. 0788/102713

Zapp™
THE NEXT GENERATION NETWORK

(2734760)

Ministerul Finanțelor Publice
D.G.F.P. Arad

Administrația Finanțelor Publice a Orașului Lipova

În temeiul art. 53, 55 din O.G. 11/1996 privind executarea creanțelor bugetare, aprobată prin L. nr. 108/1996, se face cunoscut prin prezenta că în data de 20.12.2002, orele 10,00, la sediul Administrației Finanțelor Publice a Orașului Lipova, str. N. Bălcescu, nr. 5, se vor vinde prin licitație publică următoarele bunuri mobile:

Denumirea bunului mobil	Prețul de pornire al licitației (lei)	Denumirea debitorului
Freză universală F.U. 3	100.000.000	S.C. „AGROMEC" S.A. Ghioroc
Banc centicubat pompe injecție electronic - an fabricație 1991	100.000.000	S.C. „AGROMEC" S.A. Ghioroc

Prețurile nu includ T.V.A.

Condiții de participare la licitație: oferta scrisă depusă până la data și ora desfășurării licitației.

Informații suplimentare la telefon 0257/562.597, sau la sediul Administrației Finanțelor Publice a Orașului Lipova.

(2734823)

PRIN MAGAZINELE **SC BENDEA SRL**

situate în Arad, B-dul Revolutiei Nr. 26-30, tel. 231.853,
str. Liviu Rebreanu Nr. 68, tel. 250.905
str. Eftimie Murgu colt cu Pădurii, tel. 228.966
Program zilnic 9 - 17,00
Sâmbătă 9 - 13,00

VINDE LA CELE MAI AVANTAJOASE PRETURI:

- *Materiale de construcții (ciment, var, BCA, rigips, oțel beton) membrane izolatoare, plasă rabitz, plasă gard, polistiren expandat plăci azbociment, cuie, sârmă*
- *Tablă zincată, cutată și neagră și decapată*
- *Instalații sanitare și accesorii pentru încălzire, vopsele și adezivi, vată minerală*
- *Baterii import (Italia)*
- *Căzi cu hidromasaj, dulapuri baie Elveția*
- *Calorifere aluminiu, calorifere oțel, cazan pentru încălzire pe gaz boilere electrice, boilere pe gaz.*
- *Toată gama de țevi, fitinguri și garnituri*
- *Parchet lamelar, lambriuri toate culorile*
- *Faianță și gresie diferite modele, culori*
- *Tavan casetat AMS import Austria*

VÂNZĂRI ÎN 36 RATE

➪ *la cele mai mici prețuri*

AVANS O

(2360750)

Rezolvă o problemă simplă!

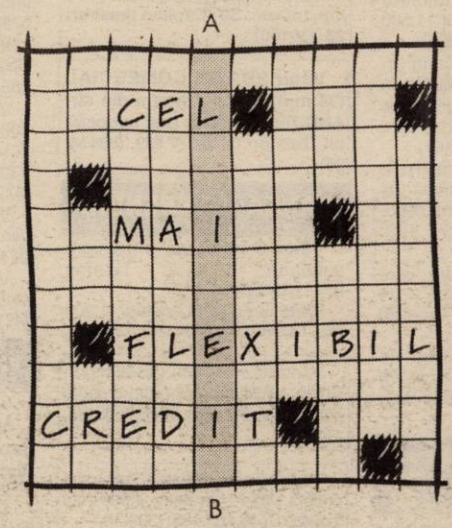

Vrei să știi care este numele celui mai flexibil credit? Răspunsul îl găsești completând coloana A-B. Cu ajutorul acestui credit poți să-ți cumperi ce vrei tu! În plus, dacă aduci la Raiffeisen Bank acest cupon, ai prioritate la acordarea unui **FLEXICREDIT**.
Iar **FLEXICREDIT** te lasă să-ți alegi:
- orice furnizor de servicii sau produse;
- orice durată a creditului, între 6 luni și 3 ani;
- orice sumă îți este necesară, între 400 și 3000 Euro.

Acum e așa de simplu să ai tot ce vrei!

Nume _____ Prenume _____

☐ DA, doresc contractarea unui **FLEXICREDIT** și să obțin prioritate la aprobarea creditului.

0800 08 08 08

luni-vineri: 8:00-20:00; sâmbătă: 9:00-15:00
Număr apelabil gratuit, prin serviciul Teleacces, din rețeaua RomTelecom și din rețelele Connex și Orange.

Raiffeisen BANK
Banca ta de încredere.

(2734685)

VÂNZĂRI APARTAMENTE O CAMERA

Vând garsonieră, Micalaca, parter. Informații telefon 251211, orele 9-17. (30410)

VÂNZĂRI APARTAMENTE DOUĂ CAMERE

Vând apartament 2 camere în stațiunea Moneasa. Telefon 0723.479.896; 313025. (30144)

Vând apartament 2 camere la casă, central. Telefon 284616.

Vând urgent apartament 2 camere, decomandat, modificat și contorizat, etaj II, bloc 104 Micălaca, mobilat și utilat nou, totul la cheie + garaj și boxă, preț 19.000 Euro. Telefon 0745.104.215; 265944. (30397)

Ocazie! Vând apartament 2 camere, Miron Costin, contorizat, 75 mp, balcon închis, ocupabil. Telefon 284521; 0744.150.688. (30032)

Vând apartament 2+1 camere, ultracentral. Telefon 214428. (30205)

VÂNZĂRI APARTAMENTE TREI CAMERE

Vând apartament 3 camere, vis-a-vis de stația SHELL - VLAICU, etaj 9, bloc contorizat apă caldă + rece, cu mici îmbunătățiri, preț 8.300 $. Telefon 240325; 0744.559.149.

Vând apartament 3 camere, etaj 4, ultracentral. Telefon 285085. (30352)

Vând apartament 3 camere la casă, cu Legea 112, str. Mareșal Ion Antonescu, nr. 18, ap. 7, la parter (înalt 9 trepte), preț 29.000 Euro. Telefon 0745.947.771. (30396)

Vând urgent apartament 3 camere, decomandat, la casă, cu Legea 112 + pivniță mare pentru privatizare, neîmbunătățit, str. Corneliu Coposu (Lacului), nr. 3/4, colț cu T. Vladimirescu, la etaj, mp 127, preț 29.000 Euro. Telefon 0745.104.215; 265944. (30397)

Vând apartament în casă, 3 camere, str. Coșbuc, 26.000 Euro. Telefon 233120. (29754)

Vând apartament 3 camere central, suprafața 120 mp, intrare din stradă. Telefon 0788.328.052. (30113)

Vând apartament 3 camere Vlaicu, frumos mobilat, preț 11.500 Euro. Telefon 275681. (30323)

Vând apartament 3 camere, decomandate, cu toate utilitățile, în Alfa, bloc 79, ap. 1, preț la vedere, bun și pentru privatizare, birouri. Telefon 0740.170.492. (30407)

Vând apartament 3 camere, 2 băi, bucătărie, debara, cămară (84 mp), parter, Faleza Sud, preț negociabil. Telefon 0745.377.929. (30434, 35)

Vând apartament 3 camere, contorizat, mobilat total, etaj II, P-ța Soarelui, 16.000 $. Telefon 0722.281.023. (30451)

Vând apartament 3-4 camere, Micălaca, convenabil. Telefon 279718; 256100; 0744.542.931. (30471)

VÂNZĂRI APARTAMENTE PATRU-CINCI CAMERE

Vând apartament 4 camere, deosebit finisat, zona Intim, scări interioare, încălzire proprie, semimobilat. Telefon 250259, seara. (2734749)

Vând apartament 5 camere decomandat, balcon închis + garaj. Telefon 0745.708.485. (30309)

Vând apartament 4 camere, încălzire proprie, tot confortul, zona Billa. Telefon 0745.766.998. (30462)

Vând 4 camere, et. I, mobilat (ADAS-Asirom), preț 45.000 Euro. Telefon 253428. (30469)

VÂNZĂRI CASE

Vând în Neudorf, comuna Zăbrani, casă mare, din cărămidă + anexe, curte și grădină mare. Telefon 0744.127.307. (29576)

Vând urgent casă cu grădină 8 arii, Covăsânț. Telefon 280377; 385058. (29932)

Vând vilă - Vlaicu. Telefon 0745.634.885; 276553. (28369)

Vând casă mare Pâmeava, preț 43.500 USD, negociabil. Telefon 0257 - 251471. (30099)

Vând casă cu 1 ha teren aproape de Arad, preț 4.800 $, eventual rate. Telefon 0722. 659.084. (0228413)

Vând casă vis-a-vis PECO Vlaicu Petrom. Telefon 275681. (30323)

Vând 2 case în Grădiște, poziție bună. Telefon 231702. (30184)

Vând case Păncota: str. T. Vladimirescu 87 și str. Gării 8. Telefon 0257 - 282086, 0744.552.086. (30321)

Vând casă cu teren (277 mp), Arad, str. Badea Cârțan, preț negociabil. Informații telefon 0745. 377.929. (30434, 35)

Vând casă cu teren (250 mp), în Arad, Sânicolaul Mic, str. Tulnic, preț negociabil. Telefon 0745. 377.929. (30434, 35)

Vând casă cu teren (212 mp), în Arad, str. Badea Cârțan, preț negociabil. Telefon 0745.377.929, între orele 12-17. (30434, 35)

Vând casă cu teren (1.299 mp), în Ghioroc, preț avantajos. Telefon 0745.377.929. (30434, 35)

Vând casă cu teren (1.087 mp), în Ghioroc, preț avantajos. Telefon 0745.377.929. (30434, 35)

Vând casă cu teren (720 mp), Arad, str. Prunului (Grădiște), preț negociabil. Telefon 0745.377.929. (30434, 35)

Vând casă cu teren (439 mp), Arad, str. V. Ureche, preț negociabil. Telefon 0745.377.929. (30434, 35)

Vând casă cu teren (360 mp), în Arad, str. Rotarilor, preț negociabil. Informații telefon 0745.377.929. (30434, 35)

Vând casă cu grădină mare, comuna Felnac. Telefon 411213. (30449)

Vând casă cu grădină mare, în Ghioroc. Telefon 0721.022.160; 0721.825.889. (30463)

Vând casă de cărămidă 3 camere, anexe, grădină, apă curentă, preț 13.000 Euro, negociabil. Telefon 0744.123.360. (4724041)

VÂNZĂRI SPAȚII

Vând (închiriez) SPAȚII COMERCIALE, zonă ultracentrală. Telefon 0723.253.651. (30345)

Vând cameră, bucătărie, cămară, antreu, gaz, ATELIER 80 mp, trifazic. Str. Căpitan Ignat nr. 23. (30106)

Vând SPAȚIU COMERCIAL (93 mp) în Arad, intrare din str. ANDREI ȘAGUNA, preț negociabil. Telefon 0745.377.929. (30434, 35)

VÂNZĂRI TERENURI

Vând 3 ha teren intravilan, șoseaua centură. Telefon 0744.615.247. (30077)

Vând teren în Subcetate, 1.000 mp. Telefon 0723.046.263. (30229)

Vând teren Vlaicu (vis-a-vis de Shell) 1.894 mp, cu proiect stație carburanți. Telefon 0745.708.485. (30309)

Vând teren localitatea Turnu, cu proiect stație carburanți, 4.600 mp. Telefon 0745.708.485. (30309)

Vând teren Nădlac, intravilan DN7, 3.075 mp. Telefon 0745.708.485. (30309)

Vând teren industrial 7.604 mp, str. Eftimie Murgu. Telefon 0745.708.485. (30309)

Vând teren intravilan, 5.000 mp, Aradul Nou, posibilități, gaz, curent, agent termic, apă. Telefon 0722.355.963. (30370)

Vând teren ultracentral. Telefon 230042, după ora 16 sau 0723.153.169. (30095)

Vând teren intravilan 1.503 mp, în Arad, str. Steagului, preț negociabil. Telefon 0745.377.929. (30434, 35)

Vând teren intravilan, 500 mp, Arad, str. Prislop, preț negociabil. Telefon 0745.377.929. (30434, 35)

VÂNZĂRI AUTO

Vând camion 3,5 tone Frumosa Americană, stare bună. 200.000.000 lei, negociabil sau schimb cu U-650, puțin folosit. Informații Ineu, str. Gh. Lazăr nr. 4. Telefon 0722. 147.665. (4224450)

Vând Dacia 1310, an 1986; Dacia 1300, an 1980-800 $, înmatriculate. Telefon 286211. (30468)

Vând Dacia 1300, în stare de funcționare. Telefon 213209. (30131)

Vând urgent ARO carosat, motor Brașov, preț negociabil. Telefon 462604. (4724460)

Vând semănătoare SPC 6 cu transformare în prășitoare. Telefon 0744.298.304. (4224457)

Vând ANVELOPE SECOND-HAND, toate dimensiunile, OFERTA LUNII! 20 țoli, USA MILITARY. Telefon 0257/563027; 239339. (30355)

Vând urgent autocamion IFA L 60, 1989, stare perfectă, 3.000 Euro, negociabil. Telefon 252961; 0722.250.527. (30193)

Vând la preț avantajos combine CLAAS, INTERNAȚIONAL, tractoare U-650, DEUTZ-FAHR, INTERNAȚIONAL, pluguri reversibile 1-4 brazde, freze 3-4 m pentru U-650, aparat erbicidat, semănători, MIC îngrășăminte, batoză porumb, cupă pentru încărcat gunoi. Telefon 0744. 505.494. (29912)

Vând autodubă IVECO 3,5 tone; OPEL SENATOR automatic. Telefon 0723.253.651. (30345)

Vând VW Golf CL BN 86, 4+1 uși. Telefon 0740.839.928. (4222879)

Vând cabină originală pentru tractor 445, în stare perfectă, preț 500 Euro. Telefon 561531; 0740.767.977. (1587062)

Vând piese Ford Scorpio, uși, grup spate (diferențial cu planetare, brațe), complet și diverse piese Opel Ascona, localitatea Macea nr. 1036. Telefon 536249, orele 9-21. (30402)

Vând Dacia 1310, an 1988, VT, după RK, 800 Euro. Telefon 0745.880.830. (30400)

Vând Renault 5, funcționabil, VT 2003, preț 21.000.000 lei, negociabil. Telefon 263301. (30399)

Vând Dacia 1310, 1991, stare foarte bună, RAR 2004, 1.500 USD, negociabil. Telefon 0721. 874.275, 258890. (30413)

Vând tractor U 650, în stare perfectă. Telefon 0740.944.300. (30448)

Vând Opel Vectra, 1993, îmbunătățit, 4250 USD. Telefon 0744.492.064. (4724292)

Vând Dacia 1310, an 1998, 2090 USD, negociabil. Telefon 0744. 783.821. (4724291)

Vând Opel Astra 2.0 DTi, an 2000, toate extrasele, 10400 Euro și Vectra B 1996 Diesel, climă, 8300 Euro. Telefon 0722.528.181. (4724287)

Vând Dacia, an 1990, impecabilă, 1250 Euro. Telefon 219444; 0740.096.800. (4724286)

Vând Jawa 350, 1982, stare foarte bună. Telefon 0744.871.784. (4724040)

VÂNZĂRI ELECTRO

Vând ANTENĂ SATELIT 99 programe, PARABOLICĂ. Telefon 0722.989.127. (30341)

Vând foarte ieftin, garanție, TELEVIZOARE COLOR, MAȘINI AUTOMATE, COMBINE și LĂZI frigorifice. Telefon 274600. (29810)

Vindem CASE MARCAT, CÂNTARE ELECTRONICE, CONSUMABILE. Telefon 272727. (29915)

Vând frigider Arctic mare, congelator nemțesc patru sertare, 1.500.000. Telefon 273965. (4724271)

Vând TV COLOR, telecomandă, 2.500.000 lei; MAȘINĂ AUTOMATĂ spălat - 2.500.000 lei. Telefon 275681. (30323)

Vindem cheș și în rate (second hand) MAȘINI de SPĂLAT, TV COLOR, FRIGIDERE, COMBINE, LĂZI, VITRINE FRIGORIFICE, CONGELATOARE, ASPIRATOARE, Calea Radnei nr. 225. Telefon 0257-259339, 563027; 0744.706.321. (30355)

Vând TV COLOR, MAȘINI SPĂLAT, FRIGORIFICE, prețuri negociabile. Telefon 233511. (30364)

Vând TV color, MAȘINĂ SPĂLAT AUTOMATĂ, COMBINE FRIGORIFICE, VIDEORECORDER. leftin și cu garanție. Telefon 275277. (30393)

Vând CONGELATOR vertical cu vitrină, AGREGATE FRIG, COMPRESOARE, CONGELATOARE orizontale, EXPRESOU CAFEA. Telefon 0723.253.651. (30345)

Vând mașină de spălat Alba Lux 11, 1.500.000 lei. Telefon 0257/ 234775. (30403)

Vând TV COLOR, MAȘINI de SPĂLAT, modele noi. Telefon 251392. (30419)

Vând frigider, congelator, ladă frig, vitrină frig, mașină spălat automată, cu garanție. Telefon 210613. (30429)

Vând computer Pentium 1, 166, splendid, 3.000.000 lei. Telefon 252860. (30439)

VÂNZĂRI DIVERSE

Vând CONVECTOR GAZ 7,5 kw (sobă încălzit), import Germania, stare ireproșabilă. Telefon 0257 - 212441 sau 0722.989.127. (30341)

Vând pian scurt vienez. Telefon 0744.127.307. (29576)

Vând LEMNE FOC, tăiate, esență tare, la domiciliu. Telefon 276488, Grădiște. (30493)

Vând PLASĂ GARD ZINCATĂ, 25.000 lei/kg, COTURI și BURLANE FUM, 35.000 lei/buc, str. VRABIEI 4. Telefon 289997.

Vând urgent, convenabil, utilaje tâmplărie. Telefon 256859, 0744.810.630. (30383)

Vând garaj metalic, electrificat, canal, în zona Podgoria. Telefon 213209. (30131)

Vând azot și uree. Telefon 0744.273.745; 0257/468549. (30179)

Vând 3.000 kg tărâțe la 30 km de Arad. Telefon 0740.172.327. (424457)

Vând MOBILĂ SECOND-HAND, import GERMANIA. Telefon 228936. (30212)

Vând LEMNE FOC esență tare, la domiciliu. Telefon 282878; 0744.341.914. (30379)

Vând TERMOTECI, BOILERE (pe gaz). Garanție. Telefon 0740.249.544. (30380)

Vând TERMOTECI noi, rate, fără avans, fără giranți. Telefon 0740.848.239. (30392)

Vând BOLȚARI 300x250x200, 8.200 lei, mc 500.000. Telefon 0257 - 284793, 0722.381.750. (30386)

Vând țuică prună Zalău, 52°, 70.000 lei/ lt. Telefon 338216. (28993)

Vând familii struți. Telefon 0744.797.831. (29919)

Vând seif (casă valori). Telefon 0723.253.651. (30345)

Vând cântar semiautomat, candelabre porțelan, aplice porțelan, dulapuri vestiar, europaleți, lăzi PVC cu sticle 0,500, pomi ornamentali. Telefon 0723.253.651. (30345)

Vând 3 porci grași, Grădiște. Informații telefon 218106. (30366)

Vând porc gras, localitatea Sâmpaul nr. 296. Telefon 0257/253834; 0744.507.218. (30409)

Vând mașină industrială cusut butonieră, confecții grele și mașini liniare. Telefon 285967, după ora 18. (30406)

Vând LEMNE FOC, la domiciliul clientului. Telefon 214535 sau 214428. (30432)

Vând bloc motor Saviem cu talon și CIV, cântar fier 500 kg, banzic tăiat lemne. Telefon 536197. (30423)

Ocazie! Vând frigider Arctic folosit, dar ieftin; combină muzicală, aproape pe gratis și o comodă nouă TV, model deosebit, la un preț ce-l vei afla sunând la 247517 sau 0723.693.895. (30426)

Vând UȘI și GEAMURI noi, vopsite și cu sticlă. Telefon 0721.990.764. (30442)

Vând mobilă, mașină cusut, geamuri, haine. Telefon 240133. (30456)

Vând bunzi astrahan noi, 42, 46, 6.000.000 amândouă. Telefon 274245. (30455)

Vând PORCI GRAȘI 90-115 kg. Telefon 274614. (4724293)

Vând 3 porci grași, str. Sever Bocu nr. 4. (4724290)

Vând termoteka 20 KW puțin folosită, stare foarte bună, preț 200 $, negociabil, boiler cu serpentină cu diametru 35, stare foarte bună, 70 $, negociabil. Telefon 275390; 0723.084.421. (4724289)

Vând dormitor, stare bună. Telefon 243002; 349188. (4724288)

Vând boiler pe lemne, vană, gresie și faianță, toate noi, preț negociabil. Telefon 0744.123.360. (4724041)

CUMPĂRĂRI TERENURI, IMOBILIARE

Cumpăr teren arabil în comuna Grăniceri. Telefon 228592 sau 0744.788.111. (28694)

CUMPĂRĂRI AUTO

Cumpăr talon Mercedes Combi Cobra, 1980-1984. Telefon 0740. 940.670. (30146)

Cumpăr Dacie cu CIV, numere noi, între 1986-1996, cu probleme caroserie, ofer 8-17 milioane. Telefon 0723.837.619. (30470)

Cumpăr Dacie cu CIV și numere noi, plata pe loc. Telefon 0724. 730.440. (30470)

CUMPĂRĂRI ELECTRO

Cumpăr frigider 600.000-700.000; congelator, combină frig 1.200.000; televizor carcasă plastic 1.500.000; mașină spălat. Telefon 273965; 0721.838.968. (4724270)

CUMPĂRĂRI DIVERSE

Cumpăr 3.000 kg grâu panificație la Sântana. Telefon 0740.172.327. (4724458)

Cumpăr GRÂU PANIFICABIL, cantități mari, peste 10 to. Plata pe loc. Telefon 276207. (30495)

LOCURI DE MUNCĂ

SC „AZIMUT" angajează PERSONAL în domeniul TEXTIL. Telefon 256044. (30161)

TOP SECURITY SERVICE angajează PERSONAL PAZĂ (femei) și OFIȚERI DE SERVICIU. Telefon 281410. (30120)

SC „ASIRAG" SA angajează AGENȚI de ASIGURĂRI, str. Nicolae Bălcescu nr. 20. (30278)

SOCIETATE COMERCIALĂ angajează INGINER CHIMIST pentru linie galvanizare. Informații suplimentare, CV, telefon 536150, 536448, 0744.492.223. (30302)

AQUILA angajează GESTIONAR, un an experiență, studii medii. CV telefon/fax 349770. (30363)

SOC EXIMPAR angajează VÂNZĂTOARE pentru alimentara DELTA - MICALACA. Telefon 0744.577.976. (30340)

SC J END H CONFECȚII METALICE SRL angajează INGINER MECANIC, cunoștințe calculator la programare desen tehnic. Relații telefon 466404, între orele 18-20. (4724462)

Angajăm GESTIONARĂ-VÂNZĂTOARE. Telefon 289162, după ora 13. (4724285)

Angajăm BARMANĂ. Telefon 289060. (30398)

RESTAURANT „IL PADRINO" angajează OSPĂTARI(E) - tineri. Telefon 211994, orele 8-16. (30192)

DIALMA, str. Câmpul Liniștii 1, angajează CONFECȚIONERE mașini cusut și TINERE NECALIFICATE pentru învățarea meseriei de confecționer textil. Telefon 306033. (30001)

Angajez VÂNZĂTOARE magazin alimentar Gai. Telefon 274994. (30211)

Societate comercială angajează PERSONAL TEHNIC și de VÂNZĂRI cu experiență pentru MAGAZIN de MOBILĂ. Informații suplimentare la telefon 0723. 534.361. CV-urile se depun personal sau la faxul 270919. (30235)

În domeniul publicității, caut TINERE 25-35 ani, prezentabile, responsabile, comunicative. Telefon 0723.367.597; 0257/ 235115. (30274)

SC 3 & B TEXTIL - ARADUL NOU angajează FEMEI pentru lucru în domeniul TEXTIL. Telefon 287391. (30404)

Oferim muncă ușoară, suplimentară, bine plătită. Telefon 276769. (30424)

Angajez MUNCITORI pentru TÂMPLĂRIE PAL. Telefon 258683, după ora 18. (30441)

Angajăm FEMEIE SERVICI, carte muncă. Telefon 0722. 487.092; 253927, după ora 16. (30458)

SC angajează ELEVI, STUDENȚI, ȘOMERI pentru departamentul PROMO. Oferim salar motivant, carte muncă. Telefon 276817. (30453)

FIRMĂ DE PRODUCȚIE din MÂNDRULOC angajează MUNCITOARE pentru secția de AMBALARE. Preferabil domiciliul în VLADIMIRESCU, MÂNDRULOC sau CICIR. Detalii telefon 0788.339.130. (30444)

PRESTĂRI SERVICII

Școala șoferi VÂRTACI înscrie pentru seria 6 IANUARIE. Telefon 246527, 0721.477.552. www.scoalavartaci.tripod.com (30376)

SC SILDOR PROD SRL. Reparații: FRIGORIFICE casnice și comerciale. VINDE: VITRINE FRIGORIFICE NOI. Telefon 0257 - 349121, 0257 - 270622, 0722. 630.442. (c)

S.C. TERMOTEX S.R.L.

ARAD, Str. O. Goga nr. 48
Tel. 057-250.529, 095.257.527

EXECUTĂ:

- construit sobe teracotă
- curățat coșuri fum
- verificări aerisiri gaze la asociațiile de locatari
- construit șeminee
- reparații generale construcții
- curățat și șamotat cazane termice
- demontăm antene
- amenajări parcuri, grădini (alei rustice, pergole, grătare barbeque)

Prețuri negociabile.

Școala șoferi „PODOABĂ", ABCE, VICTORIEI 34, face înscrieri. Telefon 256050, 228295, 243626. (30125)

Executăm: CONFECȚII METALICE, porți, garduri, grilaje, copertine, SCĂRI INTERIOARE, balustrade, MOBILIER METALIC, etc. Telefon 270338; 0745. 782.952. (30154)

(Continuare în pagina 15)

(Urmare din pagina 14)

CURS INTENSIV, Școala șoferi CARMEN, ABCDE, Victoriei 66. Telefon 255445. (29820)

AF KOVACS DEBITEAZĂ BUȘTENI (cherestea) cu banzic orizontal, 450.000 mc. Telefon 0257/514048. (30466)

Firma HEYDEN'S SRL instalează profesional, calitativ, PAVAJE, prețuri avantajoase. Telefon 0723.088.824. (4724294)

DIVERSE

Organizez petrecerea SĂRBĂTORILOR DE IARNĂ și REVELION pentru grup de 14 persoane, la munte. Servicii de calitate, local intim, CABANA BOGA, județul BIHOR. Telefon 0745.280.653; 0259/338325. (30445)

RESTAURANT CASA ARMATEI organizează REVELION cu orchestră. Telefon 214401; 0740.857.812; 0745.116.798. (30371)

PRIMĂRIA BELIU organizează LICITAȚIE publică în data de 9.01.2003, ora 10, în vederea selectării ofertelor pentru evaluator în baza Legii 550/2002. Informații telefon 322239. (4780801)

Covaci din Curtici, mii de mulțumiri doamnei
AURELIA ARDELEANCA
regina cerurilor și a tuturor timpurilor, cu puterile sale tămăduitoare m-a vindecat de boala care sufeream. Sunați cu încredere, telefon 0723.924.535. (30244)

Stimați cititori, ținem să vă anunțăm că prințesa Magiei albe,
VALENTINA
se află în Arad, venită cu noi leacuri știute numai de ea. În Postul Crăciunului, ea lucrează cu lucru sfânt. Pentru informații, 0721.564.457. (30090, 92)

Ancuța. Aduc mii de mulțumiri doamnei
ELISABETA,
mi-a dezlegat cununiile în 2 săptămâni. Urmează după sărbători cununia religioasă. Apelați cu încredere la 0721.754.490. (30391)

Anonim, prezicătoarea
ELENA,
mi-a adus persoana iubită, desface orice tip de farmece. Telefon 262484, 0740.873.314. (30388)

VALERIA ZENA,
cea mai puternică tămăduitoare, desface farmece și blesteme. Telefon 0257 - 279568, 0744.288.220. (30389)

Prezicătoarea
VERONICA
vindecă impotența, argintul viu, alcoolismul, boli de piele, epilepsie, împacă soț și soție. Telefon 262484. (30390)

Mioara din Chișineu-Criș. Mulțumesc doamnei
MARGARETA,
mi-a vindecat copilul de epilepsie. O găsiți la telefon 0723.925.449; 0257/368624. (30199)

COOP. SĂVÂRȘIN vinde la LICITAȚIE în fiecare zi de joi un AUTOCAMION 3,5 to și MATERIALE DIN DEMOLĂRI MAGAZIE MOBILĂ. Angajează VÂNZĂTORI la magazinele din HĂLĂLIȘ și VALEA MARE. Relații telefon 557164 sau la sediul unității din SĂVÂRȘIN. (30465)

TURISM

OFERTĂ EXCEPȚIONALĂ! SPANIA (190 Euro dus-întors), GERMANIA (70 Euro + premiu o călătorie gratuită), FRANȚA, ITALIA, transport autocar ****, prețuri minime la bilete și asigurări medicale - oferta societăților partenere „ARMIN MAYER REISEN", „COLIBRI TOUR", „TAVI REISEN", „EUROFLY". Căutați-ne - Arad, str. Unirii nr. 7, telefon 0257-214399. (c)

NOU!!! AMAD TOURISTIK efectuează transport persoane GERMANIA și AUSTRIA. Pe liniile directe ITALIA, FRANȚA, SPANIA, PORTUGALIA la prețul biletelor de călătorie dus-întors reduceri de 35%. Rezervări str. Cloșca, nr. 2. Telefon 254453; 0788.324.988. (c.)

CITAȚII

Se citează în calitate de pârâtă la Judecătoria LIPOVA, în dosar 395/2002, pentru data de 10.XII.2002 TULEA VAȚIAN în cauza de uzucapiune. Cauza se va judeca și în lipsa pârâtei. (30415)

ÎNCHIRIERI

Închiriez garaj ultracentral. Telefon 283473.

Dau în chirie apartament ultracentral, spațios, mobilat, contorizat și cu garaj în curte. Telefon 0744.234.535. (30405)

Închiriez (ofer) apartament 2 camere, mobilat, gaz, satelit, frigider, mașină automată. Telefon 259040. (30412)

Dau în chirie garaj, zona Fât-Frumos. Informații telefon 0257/344346. (30425)

Dau în chirie apartament două camere, central, lângă Sanitas, termen lung. Telefon 0257/280873. (30427)

Apartament două camere de închiriat, Aleea Făget nr. 3, bloc F. Telefon 235830. (30436)

Dau în chirie apartament 2 camere, decomandat, contorizat. Telefon 235169. (30425)

Ofer spre închiriere pentru firme, casă mare pretabilă reprezentanță, birouri, depozit, cabinete, toate utilitățile. Telefon 0723.165.374; 256396. (30477)

Închiriez garsonieră, ultramodernă, 90 $/lună. Telefon 0945.406.532. (30481)

PIERDERI

Pierdut certificat de poluare, seria BBAOZ 10703, aparținând SRL DUNCA Timișoara. Îl declar nul. (30421)

Pierdut certificat de poluare, seria BBAOY 009809, aparținând SRL DUNCA Timișoara. Îl declar nul. (30422)

Pierdut chitanțier ING NEDERLANDEN, seria 2210035351-2210035375. Îl declar nul. (30430)

Pierdut carnet șomer, eliberat de AJOFM Arad, pe numele Roșca Maria. Îl declar nul. (30431)

Pierdut borderou achiziții, factură fiscală seria 8644751-8644800, chitanțier seria 5568801-5568850, aviz expediție seria 6249201-6249250, pe numele AF GOLEA DOREL. Le declar nule. (30440)

Pierdut certificat înmatriculare S.C. „ROMPREST INTERNATIONAL" SRL, având J/02/1078/ 1994, eliberat de CCI Arad. Îl declar nul. (30437)

Pierdut fișe de magazie, seria AVA 0135732-0135736, de la firma AF A&C ARAD. Le declar nule. (30433)

Pierdut carnet student, eliberat de Facultatea Vasile Goldiș, pe numele Grib Elena. Îl declar nul. (30452)

Pierdut tichet nr. 1949910, eliberat de ASIROM, la data de 19.12.2001, pentru Dacia 1310, număr înmatriculare AR-05-NUL, pe numele Kiss Robert. Îl declar nul. (30464)

Pierdut Registru inventar al SC OPTIPLAST SA Arad, pag. 1-100. Îl declarăm nul. (30486)

† SERVICII FUNERARE †

IN MEMORIAM "KUKI"
Servicii Funerare Complete
Str. M Eminescu Nr.4
ÎN CURTE
Tel:211.929 - 0723.343.964
Magazin deschis la orice oră
OFERĂ:
SICRIE 10 modele de la 600.000 - 2.800.000
SICRIE LUX 6 modele de la 3.600.000-10.500.000
SICRIE import 70.000.000 lei
Mânere, șuruburi accesorii
LENJERIE 7 modele de la 350.000 - 1.400.000
GRATUIT ! ! ! !
Transportul sicriului la domiciliu
ÎMBĂLSĂMATUL
Plata în Rate ! ! !
Transport Intern și Internațional

RO STYL COMPANY
SERVICII FUNERARE COMPLETE
PRODUCĂTOR SICRIE
ARAD, STR. M. EMINESCU 22, TELEFON 214.422
Magazin deschis și noaptea
OFERIM
● SICRIE 10 MODELE DE LA 800.000 LA 3.600.000
● SICRIE LUX 4 MODELE DE LA 4.500.000 LA 20.000.000
● LENJERIE DECES 6 MODELE DE LA 300.000 la 2.000.000
● CRUCE, LUMÂNĂRI, PROSOAPE, BATISTE, MÂNERE și ȘURUBURI SICRIU
OFERTĂ SICRIU FAG CRUCE RESPETE 1.500.000
APELÂND LA SERVICII: ÎMBRĂCAT, FORMOLIZAT ȘI TRANSPORT BENEFICIAȚI DE 15% REDUCERE
LA SICRIU ȘI TRANSPORTUL LA DOMICILIU GRATUIT
▼PLATA ȘI DUPĂ ÎNCASAREA AJUTORULUI DE ÎNMORMÂNTARE.
PĂREREA DVS. CONTEAZĂ!
TELEFON 094.690.121

† DECESE †

După o cumplită suferință a plecat dintre noi dragul nostru soț, tată și bunic
NEACȘU MARIN.
Înmormântarea va avea loc azi, 10 decembrie 2002, ora 14, de la domiciliu, Calea Aurel Vlaicu 60-68. Nu te vom uita niciodată! Familiile NEACȘU și PITIC.

Cu adâncă durere în suflet anunțăm încetarea fulgerătoare din viață a celui care a fost un bun soț și tată
BĂEȚAN GHEORGHE,
la vârsta de numai 49 ani. Înmormântarea va avea loc miercuri, ora 14, de la domiciliul din Micălaca str. Mioriței bl. 208, la Cimitirul Micălaca. Familia îndoliată.

Cu o nemărginită durere în suflet anunțăm încetarea din viață la numai 45 de ani, a iubitei noastre mame,
POPA SOFIA.
Cei ce vor să o plângă alături de familie și să o conducă spre ultimul ei drum sunt așteptați astăzi, 10 decembrie 2002, ora 14, la domiciliul din str. P. Rareș 111. Dumnezeu s-o ierte! Fiii Ovidiu și Cosmin.

Cu adâncă durere în suflet anunțăm încetarea din viață a dragei noastre soție, mamă, bunică și străbunică
GODA IOLANDA.
Înmormântarea va avea loc miercuri, 11 decembrie 2002, ora 13, de la Capela Cimitirului Pomenirea. Familiile îndoliate: GODA, DĂMĂCUȘ, MEHES și HORVATH.

Cu durere în suflet anunțăm trecerea la cele veșnice a iubitului nostru soț și tată
FOCA NICOLAE,
la 81 ani. Înmormântarea va avea loc miercuri 11 decembrie, ora 13, de la Capela Cimitirului Eternitatea. Familia îndoliată.

Cu adâncă durere în suflet anunțăm stingerea din viață după o lungă și grea suferință a celui care a fost soț, tată, socru și bunic,
MĂTIEȘ IOAN,
pensionar MApN. Înmormântarea va avea loc astăzi, 10 decembrie 2002, ora 13, de la Capela Cimitirului din Grădiște. Odihnească-se în pace! Familia îndoliată.

† CONDOLEANȚE †

Colegii învățători de la Localul III al Grupului Școlar „A. MARIENESCU" LIPOVA sunt alături de colega lor, COCIUBAN RALUCA, în greaua pierdere pricinuită de decesul mamei și îi transmit sincere condoleanțe.

Suntem alături de colegul nostru MATIEȘ LUIGI în greaua încercare pricinuită de decesul tatălui, și-i transmitem sincere condoleanțe. Colegii de la RA ADMINISTRAȚIA ZONEI LIBERE CURTICI ARAD. (30408)

Suntem alături de familia PITIC IOAN și RODICA la marea durere pricinuită de decesul tatălui. Dumnezeu să-l odihnească în pace! Prietenii, familiile DRAGOȘ, JULEAN, PĂSCULESCU, STĂNCIU, IFJU, PÎNZARIU și LEUREAN. (30414)

Colectivul secției Mecano-Energetic de la SC FORAJ SONDE ZĂDĂRENI este alături de familia NEACȘU în durerea pricinuită de decesul celui care a fost
NEACȘU MARIN.
Sincere condoleanțe. (30416)

Foștii colegi de la SC FORAJ SONDE ZĂDĂRENI transmit sincere condoleanțe familiei NEACȘU la trecerea în eternitate a celui care a fost
NEACȘU MARIN.
(30417)

Sincere condoleanțe familiei NEACȘU din partea familiei MARIN. (30418)

Colectivul clasei II D este alături de domnișoara învățătoare COCIUBAN RALUCA la durerea pricinuită de decesul mamei dragi. (1587064)

Familiile FILIP și THOMANN suntem alături de nepoții noștri OVIDIU, COSMIN și GINA la pierderea mamei lor
SOFIA POPA.
Dumnezeu s-o odihnească în pace! (30438)

Mulțumim tuturor celor care au fost alături de noi în greaua încercare prin trecerea în neființă a celei ce a fost
KOVALIK ANA (ANCI).
Odihnească-se în pace! Familiile îndoliate KOVALIK, CSILLAM. (30450)

Biroul Administrativ din cadrul Spitalului Clinic Municipal Arad, anunță cu durere încetarea din viață a colegului lor, cel care a fost
BĂEȚAN GHEORGHE
și transmite sincere condoleanțe familiei îndoliate. (30461)

Biroul Aprovizionare din cadrul Spitalului Clinic Municipal Arad, anunță cu durere încetarea din viață a colegului lor, cel care a fost
BĂEȚAN GHEORGHE
și transmite sincere condoleanțe familiei îndoliate. (30460)

Mulțumim din suflet tuturor celor care au fost alături de noi sufletește și prin prezență, flori, ajutor și încurajări, celor care l-au iubit, stimat și l-au condus pe ultimul drum, colectivului ARCOMMAT, pe cel care a fost un bun soț, un extraordinar tată și un bunic model,
VICTOR CIOBANU,
plecat atât de repede și fulgerător dintre noi, lăsând în urma lui un gol imens. Nu îl vom uita niciodată și îl rugăm pe Dumnezeu să fie alături de el, să-l ierte și să-l odihnească în pace! Familia CIOBANU, veșnic nemângâiată. (30474)

Suntem alături de doamna lulica Neacșu la marea durere pricinuită de decesul soțului,
NEACȘU MARIN.
Dumnezeu să-l odihnească în pace! Familia NEACȘU. (30475)

Suntem alături de Neacșu lulia la marea durere pricinuită de decesul soțului,
NEACȘU MARIN.
Dumnezeu să-l odihnească în pace! Familia BĂLĂ. (30482)

Suntem alături de colega noastră BĂEȚAN VESELINA în greaua încercare pricinuită de moartea soțului. Sincere condoleanțe, din partea colectivului SC REM ARK SRL. (30489)

Suntem alături de scumpa noastră CATI NEDELCU în încercarea grea pricinuită de trecerea în veșnicie a celui care a fost,
NICU NEDELCU.
Sincere condoleanțe! Părinții Martinov, familiile Bugiu, Vesa și Bota. (4724039)

Sincere condoleanțe familiei BĂEȚAN la pierderea celui care a fost,
BĂEȚAN GHEORGHE,
un bun soț, tată și prieten. Beatris Krammer. (30494)

† COMEMORĂRI †

Au trecut trei ani de la moartea fulgerătoare, tragică a celui ce a fost
ZOLTÁN KOCSIK,
inginer la Uzina de Vagoane. Îi vom păstra mereu amintirea. Familia veșnic îndurerată. (30352)

Pentru iubita mamă
SELEJAN MARIA,
flori și lacrimi pe tristul tău mormânt, în loc de „La mulți ani", astăzi, când ai fi împlinit 78 ani. Te plâng fiica MORICO, nepotul GABRIEL și nepoatele GABI și ANGI. (30401)

S-au împlinit patru ani de când ai plecat dintre noi,
PETRONELA MATEOC.
„Pe patul tău de suferință/ Te-am vegheat să te ridici/ Dar nu a fost așa/ Te-ai dus și ne-ai lăsat aici." Nu te vom uita PETRICA, VALONIA și ANA-MARIA. (30411)

Se împlinesc 25 de ani de la trecerea în neființă a celui care a fost
DUMA IOAN (BUJOREL)
din comuna TAUȚ. Dumnezeu să-l odihnească în pace! Fiica Ana și nepoții Răsvan și Oana. (30480)

Pioasă aducere aminte la trecerea unui an de la plecarea din viață a celui care a fost un om deosebit,
AGEU IGNAT.
Nepoții; NELU, VIOLETA și BOGDAN, din SEBIȘ. (3222937)

S.C. SATLINE S.R.L. TELEFON 251.461, 0744/507.211 SHOW ROOM ARAD, Piata Mihai Viteazul - BL. M7 - PARTER

TÂMPLĂRIE DIN ALUMINIU ȘI P.V.C.

S.C. **Internațional Transport** S.R.L.
Telefoane 270.540, 0722.253.173
Închiriază sau Vinde
- spații de depozitare și producție
- spații pt. birouri
Utilități contorizate, prețuri negociabile!
(2733966)

VIZITAȚI ZILNIC Piața BAZAR - OBOR
TOP
vă oferă marfă de
îmbrăcăminte
pentru sezonul de iarnă și
aparatură electrocasnică
Servicii oferite:
- Banc de probă a aparatelor electrocasnice
- Cabine de probă pentru marfa cumpărată (2734622)

OFERTA PROMOȚIONALĂ!
EURO-CASSA S.R.L.
ÎMPRUMUTURI
de la 10-40 milioane comision 14% pe an
și de la 50-500 milioane comision 6% pe an
pentru imobile, mașini etc.
ORAR 9,00-17,00, B-dul Decebal nr. 2-4, cam. 211.
(S.C. PROIECT) Telefon: 284.390 (2734249)

S.C. AGRIROM S.R.L.
angajează
manipulanți
pentru depozitele din incinta Archim Agro Industrial SRL din comuna Vladimirescu
Condiții:
- bărbați cu vârsta maximă 35 ani
- carnet de conducere
- disponibilitate pentru program prelungit
- fără antecedente penale
Se oferă condiții de lucru foarte bune, salarizare deosebită.
Informații la telefon 21.66.14
(C.A.)

Bd. Revoluției 10
Vis a Vis de Banc Post
Tel: 270.525
CORAURA
Bd. Revoluției 37
Colț cu
Str. 30 Decembrie
DE SĂRBĂTORI
MARI REDUCERI DE PREȚURI!

Montaj gratuit

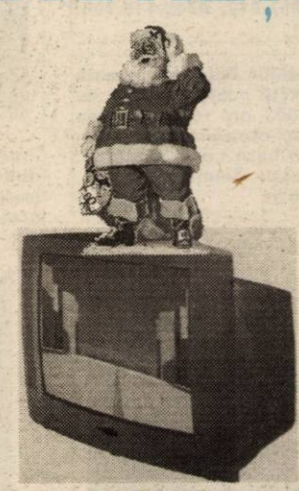
VÂNZĂRI ÎN RATE direct în magazin cu AVANS ZERO!
Transport gratuit până în casa ta!
(2734815)

TÂMPLĂRIE PVC cu GEAM TERMOPAN CALITATE GERMANĂ GEALAN Fenster-Systeme
ARAD, STR. CAIUS IACOB BL.R
FOSTUL Mag. CAMINUL (lângă BANC POST)
Convingeți-vă!
Cel mai bun! Cel mai ieftin! În rate!
TELEFOANE 0257-233.950 0722-528.185

EST TRANS CONSTRUCT
MĂSURA ECONOMIEI TALE®
Vinde
ȚIGLE TIP JAMINA
CAL. I
IMPORT
UNGARIA
ARAD CALEA RADNEI NR. 262
TELEFON 252.258
(c 163)

În atenția tuturor cititorilor
Celebra tămăduitoare doamna TAMARA
cunoscută în țară cât și peste hotare ca fiica reginei magiei albe, Maria Câmpina, acum prezentă în Arad la cererea clienților. A fost testată de mari maeștri ai spiritismului cât și de parapsihologul Ioan Țugui, toți ajungând la concluzia că este cea mai puternică tânără vrăjitoare.

Această doamnă poate rezolva următoarele cazuri: *dezleagă orice tip de farmece și blesteme, lecuiește betia, impotența, gelozia, face talismane de dragoste și de noroc, aduce iubita, împacă soț și soție. Face de spor în afaceri și multe altele.*
Dacă vreți să știți cine vă este soarta în viață și ce vă oferă viața pe parcurs.
Apelați cu încredere. Rezultatele sunt garantate. Telefon 0257 - 368624; 0723 - 421156.
Anonim. Sunt profesor universitar stomatolog din Timișoara și pe această cale vreau să-i mulțumesc din suflet doamnei Tamara și în speranța că va ajuta și alte persoane. Am 37 de ani și nu am fost niciodată căsătorit și nici relații de lungă durată nu am avut. Deși nu credeam în farmece am citit într-o revistă de paranormal despre d-na Tamara. Am apelat la ea și prin descântece și rugăciuni am văzut rezultatele. Sunt căsătorit și fericit. **Apelați cu încredere.**
Anonim. Sunt o persoană foarte cunoscută în Arad, am mai multe mazagine sunt căsătorit, am o soție superbă și o fetită. Făcusem o greșeală foarte mare. Mă combinasem cu o femeie. Nu mai eram stăpân pe mine, nu mai mă interesa de familie. Totul se ruinase nu mai aveam spor în afaceri. Tot timpul eram la un pas de a divorța. Totuși observam că nu era ceva în regulă, m-am gândit să apelez la o tămăduitoare dar ceva mă ținea în loc. Sincer nici nu credeam în farmece, dar tot timpul aveam coșmaruri. Am apelat la d-na Tamara. Acolo am aflat că aveam farmece ca să mă despart de soție. Acum sunt bine cu ajutorul d-nei Tamara. Apelați dacă vreți să aflați ce vă rezervă ziua de mâine.
Sunt Loredana din Sebiș și îmi fac viața publică în speranța că vă va ajuta și alte persoane. Am doi copii, totul era bine până în urmă cu 3 luni când soțul a plecat în Italia pentru a munci ca să putem supraviețui. Soțul se combinase cu o femeie mai mare decât el. Uitase atât de copii cât și de mine, nu voia să mai vină acasă. Eu de disperare am apelat la d-na Tamara și am fost rezolvată în scurt timp. Soțul a venit casă și suntem împreună fericiți.
(1585075)

BANCA "TRANSILVANIA" S.A.
SUCURSALA ARAD
Str. Unirii nr. 5-7,
Tel. 057/283.122
Campania
VISA BUSINESS
FRANCO
de comisioane

ADEVĂRUL

Cotidian independent Arad

Anul XIV, nr. 3785

Miercuri, 11 decembrie 2002 • 16 pagini • 5000 lei • e-mail: adevarul@arad.ro; adv.pub@arad.ro

BRAT Publicație auditată în semestrul II 2000

Tiraj mediu zilnic vândut: 33.205

WEST BANK S.A.
ARAD, B-dul Revoluției nr. 88
TELEFON: 284.888; FAX: 285.202
WESTERN UNION TRANSFER DE BANI ®
Cel mai rapid mod de a primi bani din toată lumea

INSUPORTABILA CRITICĂ

Am obiceiul să nu scriu fără să mă documentez și fără să am certitudini în privința demersului ziaristic. Drept urmare, cei vizați nu au ce să-mi reproșeze decât, eventual, în lipsă de ocupație, să-și exprime nemulțumirea de a fi obiectul atenției ziaristice.

Există trei atitudini ca răspuns la un demers critic. Unii ignoră pur și simplu critica și-și văd mai departe de treabă. Această ignorare poate fi o atitudine înțeleaptă, dar în același timp poate însemna și o sfidare la adresa demersului critic. Pe de altă parte, alții reacționează normal, însușindu-și și critica - aici discutăm despre critica obiectivă și la obiect - fără să facă tragedie din demersul critic.

Ioan Cuzman, bunăoară, după ce i-am tras un perdaf, a venit a doua zi la ziar, mi-a întins mâna și mi-a zâmbit. Nu știu dacă în interior exista zâmbetul și nu înjurătura, dar Ioan Cuzman s-a manifestat la modul civilizat și nu a avut decât de câștigat. Pe Creț Nicoară poți să-l faci troacă de porci în ziar, când te întâlnești cu el îți oferă un zâmbet pentru care ar trebui să fie invidios chiar și Ion Iliescu.

Și, în fine, există și o a treia reacție: nemulțumire - ca să nu mă exprim altfel - pentru faptul de a fi fost criticat în ziar. L-aș da drept exemplu pe Avram Crăciun, un personaj politic adeseori criticat în ziarul „Adevărul" și nu numai. În ceea ce mă privește, pot să spun că l-am iertat adesea pe A. Crăciun de critică, pur și simplu pentru că avea parte de așa ceva din plin și-mi ziceam că-i ajunge. Iar când mi-am exprimat opiniile la adresa sa, m-am străduit, ca de fiecare dată, să fiu obiectiv. Așa cum s-a întâmplat și în articolul în care scriam despre împăcarea lui A. Crăciun cu Creț Nicoară. Un lucru care s-a întâmplat și evenimentul poate avea unele urmări în politica pesediștilor arădeni. Nu atât de mari cât își închipuie cei doi, dar faptul nu trebuie neglijat. În altă ordine de idei, scriam că Dorel Popa nu a știut să-l atragă pe A. Crăciun alături de sine și a greșit pentru că acesta din urmă are destui pesediști apropiați lui în județ.

I. IERCAN

(Continuare în pagina 5)

Edificiul Parktronic începe să se clatine

JUSTIȚIA ARĂDEANĂ PUNE „GHEARA" PE AFACEREA PARCĂRILOR CU PLATĂ

Foto: ONORIU FELEA

Pag. 3

Pag. 9

SINDICATUL DIN CET SOLICITĂ REZILIEREA CONTRACTULUI CU CENTURYMARC

Pag. 7

Lumea satului

Foto: ȘT. MATYAȘ

Pag. 11

Aflat în Germania

PRIMARUL DOREL POPA CAUTĂ „PEȚITORI" PENTRU ARTERM

PREMIERĂ-EVENIMENT LA TEATRUL DE STAT ARAD

Gheață și orhidee, un spectacol de Alexander Hausvater

Pag. 8

Florăria IZA
Tel: 287.821 257.270
Vinde
BRAZI NATURALI cal. I
pentru
Sărbătorile de iarnă

Cumpără-i fiului tău o acțiune la UTA!
Arată-i că-ți pasă de echipa ta de suflet: UTA!
Te așteptăm zilnic la sediul clubului între orele 11 - 14, tel. 289.204.
Partenerii UTA: OMNIASIG, WEST BANK, ROWO, ROMTRANS, METAL COMP, ERIKA INVEST, LACKNER & SCHWARZ, HELVETICA MILK, AGRIROM, PLETL, ERREA, IMAR, GENERAL BETON, INSTAL GROUP, MR FAB, FERONERIA

INFOTON
DEALER AUTORIZAT
Panasonic & Technics
Electrocasnice, Audio, Video, TV., Telecomunicații
str. Eftimie Murgu, nr. 74-76, tel./fax: 281800
magazin:
str. Lucian Blaga, nr. 2-4, tel./fax: 281595

S.C. Mobel-Resco
Mobilier la comandă
◆ Bucătării, Biblioteci
◆ Dormitoare
◆ Cameră tineret
◆ Mobilier birou
◆ Mobilier comercial
Str. V. Goldiș 4
- tel. 0721-990727
0257 - 280379

Tombolă 7.000 USD
Husqvarna
Numeroase premii până la 31 decembrie
Detalii la
281.492 280.389

ÎNCHIRIEZ SPAȚII PRODUCȚIE
500 m², 1000 m², 1500 m² – cu toate utilitățile
TELEFOANE
272.812, 0721.269.706

Calendar

Astăzi, Soarele răsare la ora 7 și 39 minute și apune la ora 16 și 21 de minute.

Au trecut 344 de zile din acest an. Au mai rămas 21 de zile până în anul 2003.

Praznicul zilei: Biserica ortodoxă: Sf. Daniil Stâlpnicul și Luca; **Biserica greco-catolică:** Sf. Daniel Stâlpnicul.

A VENIT BARZA!

La Arad: Julă Sergiu Leonard, **Iftime** Sebastian, **Iurucu** Nicolae Marian, **Stifler** Alina, **Stifler** Andreea.

La Ineu: Luluşa Carmen, **Şerban** Raluca Georgeta, **Lăcătuş** Simona.

CINEMATOGRAFE

Dacia: Curierul (SUA) 10; 12; 14; 16; 18

Mureşul: Vlad nemuritorul (România) 10; 12; 14; 16; 18

Arta: Garcea şi oltenii (Rom.) 16; 18; 20

Sala Mică: Maşina timpului (SUA) 15,30; 18,30

Progresul: Cât rezişti fără sex? (SUA) 15; Crimă de înaltă trădare (SUA) 17.

„NUD ÎN LUMINA CLIPEI"

Mâine, 12 decembrie 2002, la ora 17.00, la Galeria Naţională DELTA, are loc lansarea albumului de artă fotografică „Nud în lumina clipei", semnat de artistul fotograf Nicolae F. Eberlein.

HOROSCOP

Miercuri, 11 decembrie 2002

Berbec (21.03-20.04). Nu fiţi prea modest şi acceptaţi cadoul care vi se oferă, deoarece îl meritaţi. În aceste zile veţi fi foarte sensibil şi tentat să interpretaţi greşit cuvintele celorlalţi.

Taur (21.04-20.05). Dovediţi că sunteţi o persoană raţională care îşi cunoaşte propriile interese. Aţi investit mulţi bani, timp şi efort în pregătirile pe care le-aţi făcut.

Gemeni (21.05-20.06). Planurile pe care le-aţi făcut cu câteva zile în urmă vi se par acum neinteresante. Deja vă propuneţi un obiectiv care vi se pare cu mult mai rentabil.

Rac (21.06.-22.07). În ultimul timp nu reuşiţi să avansaţi şi nici să sesizaţi la timp lucrurile importante.

Singurul magazin
MOCHETA
Arad, Piaţa Gării
Telefon 235.221
Mari ReDuCeRi DE PREŢURI
MONTAJ LA STANDARDE EUROPENE

Leu (23.07-22.08). Spre mulţumirea dvs. relaţia dvs. sentimentală are toate şansele să se permanentizeze.

Fecioara (23.08-22.09). Nu vă lăsaţi intimidat de persoane care se comportă frumos cu dvs. dar, de fapt, vă sunt rivali.

Balanţa (23.09-22.10). V-aţi propus multe lucruri până la sfârşitul săptămânii. Dacă intenţionaţi să plecaţi din localitate ar fi bine să nu luaţi prea mulţi bani cu dvs. deoarece îi veţi cheltui pe lucruri inutile.

Scorpion (23.10-21.11). Dacă un vecin vă cere o favoare, nu-l refuzaţi, chiar dacă vă încurcă programul.

Săgetător (22.11-21.12). Concentraţi-vă mai ales asupra lucrurilor practice, care trebuie neapărat rezolvate.

Capricorn (22.12-19.01). Chiar dacă activităţile de rutină vă plictisesc, trebuie să le faceţi fără să le plângeţi.

Vărsător (20.01-20.02). Curând veţi avea ocazia să cunoaşteţi o persoană care vă simpatizează de mult timp.

Peşti (21.02-20.03). Vă veţi convinge că nu este bine pentru dvs. să vă implicaţi în discuţii contradictorii, care apar în cadrul unui cuplu de prieteni.

„ADEVĂRUL" VĂ ASCULTĂ

La telefonul dimineţii, 280944, între orele 9,00-12,00

● **Ce trebuie să facă un administrator?** D-na Aurelia Martin din Arad, str. Haţeg nr. 1, este nemulţumită „pentru că administratorul nu se implică în problemele noastre, ale locatarilor. Eu am probleme cu o vecină de deasupra mea, pentru că i s-au spart ţevile în baie şi toată apa a curs la mine. Eu mi-am reparat instalaţia sanitară, dar administratorul nu m-a ajutat cu nimic. Vreau să ştiu ce atribuţii are un administrator?"

Ne-am interesat pentru d-na Martin şi am aflat de la dl. Ruđolf Munteanu, preşedinte ULAL că „ştiu care este problema, dl. administrator venind la noi să ne prezinte acest caz. E un defect la nivelul planşeului, această problemă trebuind să fie rezolvată doar la nivelul asociaţiei. Administratorul răspunde printre altele şi de integritatea instalaţiilor sanitare, preşedintele fiind cel în atribuţiile căruia intră armonizarea relaţiilor dintre locatari."

Redactor de serviciu, R. M.

La telefonul după-amiezii, 280003, între orele 15,00-18,00

● **Noroc cu îngheţul...**

D-na Ana Cernea din Arad, strada Podului, este nemulţumită „de starea jalnică în care se prezintă strada pe care locuiesc. Este o ruşine ca în anul 2002 să mai existe străzi care să nu aibă canalizare. Ei bine, pe strada Podului nu există canalizare, deşi în planul de sistematizare strada aceasta apare ca şi cum ar avea canalizare. Culmea, cei de la Apă-Canal ne percep taxe şi pentru apa care se scurge la canal! Pe deasupra, strada Podului este într-o stare jalnică la capitolul accesibilitate. Ce vreau să spun cu aceasta este următorul lucru: strada nu este asfaltată, iar acum în perioada în care a plouat, a fost jale. Toată strada este o oază de noroi în sezonul ploios. Ţi-e ruşine să mergi în oraş după ce ai trecut pe stradă. Noroc că a dat îngheţul, pentru că acum măcar nu ne murdărim până în gât de noroi. Nu e posibil să se ia măsuri pentru a avea şi noi canalizare şi o stradă cât de cât practicabilă, sau cerem prea mult?"

Redactor de serviciu, T.S.

Meteo

Vremea va fi deosebit de rece şi în general frumoasă. Cerul va fi degajat. Vântul va sufla în general slab. Dimineaţa, în zonele joase va fi ceaţă asociată cu depunere de chiciură.

Temperaturi maxime: -4 la -1°C. Temperaturi minime: -11 la -8°C.

AU PLECAT DINTRE NOI

Cismaşiu Maria (1908), Tornean Sofia (1920), Beşti Magdalena (1935), Neacşu Marin (1938), Goda Iolanda (1923), Băieţan Gheorghe (1953), Matieş Ioan (1927), Covaci Iuliana (1926)

„RĂSFOIND CARPAŢII"

Biblioteca Judeţeană „A.D. Xenopol" găzduieşte mâine, 12 decembrie 2002, la ora 18.00, la sala Artă şi Multimedia, proiecţia de diapozitive intitulată **„Răsfoind Carpaţii"**. Imaginile sunt comentate de autorul diapozitivelor, **Paul Ionescu**.

UTILITARE

PIEŢE, TÂRGURI

Azi este zi de piaţă la Pâncota, Beliu, Buteni, Şiclău, Macea, Vânători, Pecica, Şiria şi zi de târg la Beliu şi Buteni.

Mâine, joi, este zi de târg săptămânal la Curtici, Sebiş, Cermei, Săvârşin, Secusigiu, Zerind.

FARMACII DE SERVICIU

• Farmacia **REMEDIUM** Arad, B-dul Revoluţiei nr. 52-54. Program luni-vineri: 7,30-20,00, sâmbătă 8,00-14,00. Telefon 233195; • Farmacia **TEAHA-FARM**, B-dul Revoluţiei nr. 65. Program: luni-vineri 8-21, sâmbătă 9-13. Telefon 254.587; • Farmacia **„OMNIAFARM"**, Calea Aurel Vlaicu, Bl. Z28, cu program zilnic de la orele 8,00-22,00. Telefon 271724; • Farmacia **SENSI BLU, ARAD I** B-dul Revoluţiei nr. 43. Program non-stop, inclusiv sâmbătă şi duminică. Telefon 254.527; • Farmacia **SENSI BLU ARAD II** B-dul Revoluţiei nr. 93. Program zilnic 8-22 - inclusiv sâmbăta şi duminica. Telefon 214.955; • Farmacia **ELPIS PHARM, Micălaca**, zona Piaţa Soarelui, str. Voinicilor colţ cu str. Păşunii, Bl. 193, sc. A, parter. Program: luni-vineri 8-20, sâmbătă 8,30-14. Telefon 259.619; • Farmacia **LIBRO PHARMA non stop** Calea Aurel Vlaicu 60-68 (lângă stadionul UTA, telefon 212.992. • Farmacia **LARIFARM,** Calea Aurel Vlaicu, la parterul blocului Z 24 are program de lucru zilnic, între orele 7,00 - 23,00, telefon 246622.

URGENŢE STOMATOLOGICE

Cabinetul de pe str. Crişan (în spate la Gionelli) are program non-stop. Telefon: 253794. Cabinetul din B-dul Revoluţiei nr. 62, ap. 6, asigură urgenţe între orele 9,00-19,00. Telefon: 256.665.

Şi Cabinetul Stomatologic din Calea Victoriei nr. 7 A asigură zilnic urgenţe, inclusiv sâmbăta, între orele 10-15. Telefon 095.565.622.

SANITAR-VETERINARE

Dispensarul veterinar din Aradu Nou, str. Lugojului nr. 2, efectuează examen **TRICHINELOSCOPIC** la carnea de porc pentru depistarea cazurilor de **TRICHINELOZĂ**. Program: zilnic, între orele 8-18, sâmbăta şi duminica de la 8 la 12. Telefon 287.298. (1586257)

ÎNTRERUPERI DE CURENT

(9-15): Zona III Micălaca Bl. 109-116, 129-143, 146, 164. Punctul termic 1 M; **(8-14):** Zona III Micălaca BL. 575, 576, 577, 578, 579, 580, 581, 582, 583, 584, 585.

ADMINISTRAŢIA FINANCIARĂ

Administraţia Financiară a municipiului Arad: Asistenţă contribuabili (impozitul pe venitul global) - telefon 280633, 280733, int. 199 între orele 8,00-12,00. Informaţii suplimentare la www.finantearad.ro

TELEFON DE URGENŢĂ LA POLIŢIE: 955

Noul număr de centrală telefonică al I.J.P. (Inspectoratul Judeţean de Poliţie) Arad: 207.100.

ROMÂNIA
MINISTERUL EDUCAŢIEI ŞI CERCETĂRII
UNIVERSITATEA DE VEST „VASILE GOLDIŞ"DIN ARAD
ACREDITATĂ PRIN LEGEA NR. 240/2002
PROIECTUL PLANULUI DE ŞCOLARIZARE PENTRU ANUL UNIVERSITAR 2003-2004

FACULTATEA	SPECIALIZAREA	DURATA STUDIILOR ŞI FORMA DE ÎNVĂŢĂMÂNT
DREPT Tel. 0257/280411	DREPT	4 ani – ZI
		4 ani - ID
MARKETING, MANAGEMENT, INFORMATICĂ Tel. 0257/213066	MARKETING	4 ani-ZI
		4 ani-ID
	ADMINISTRAREA AFACERILOR	4 ani-ZI
	CONTABILITATE ŞI INFORMATICĂ DE GESTIUNE	4 ani-ZI
		4 ani-ID
	RELAŢII ECONOMICE INTERNAŢIONALE	4 ani-ZI
MEDICINĂ GENERALĂ Tel. 0257/212204	MEDICINĂ GENERALĂ	6 ani-ZI
	MEDICINĂ GENERALĂ ÎN LIMBA ENGLEZĂ	6 ani-ZI
STOMATOLOGIE Tel. 0257/212204	STOMATOLOGIE	6 ani-ZI
	STOMATOLOGIE ÎN LIMBA ENGLEZĂ	6 ani-ZI
ŞTIINŢE UMANIST CREŞTINE Tel. 0257/282324	ISTORIE-LIMBA ŞI LITERATURA ENGLEZĂ	4 ani-ZI
		5 ani-FR
	ISTORIE-JURNALISM	4 ani-ZI
		5 ani-FR
	JURNALISM-LIMBA ŞI LITERATURA ENGLEZĂ	4 ani-ZI
		5 ani-FR
	LIMBI MODERNE APLICATE	4 ani-ZI
		5 ani-FR
		5 ani-FR
	LIMBA ŞI LITERATURA ROMÂNĂ-LIMBA ŞI LITERATURA ENGLEZĂ	4ani-ZI
		5 ani-FR
ŞTIINŢE POLITICE Tel. 0257/250599	PSIHOLOGIE	4 ani-ZI
	ŞTIINŢE POLITICE	4 ani-ZI
	ŞTIINŢE POLITICE-FILOSOFIE	4 ani-ZI
	ADMINISTRAŢIE PUBLICĂ	4 ani-ZI
		4 ani-ID
	RELAŢII INTERNAŢIONALE ŞI STUDII EUROPENE	4 ani-ZI
	COMUNICARE SOCIALĂ ŞI RELAŢII PUBLICE	4 ani -ZI

FACULTATEA	SPECIALIZAREA	DURATA STUDIILOR ŞI FORMA DE ÎNVĂŢĂMÂNT
EDUCAŢIE FIZICĂ ŞI SPORT Tel. 0257/254108	EDUCAŢIE FIZICĂ ŞI SPORT	4 ani-ZI
BIOLOGIE Tel. 0257/228622	BIOLOGIE	4 ani-ZI
	ECOLOGIE ŞI PROTECŢIA MEDIULUI	4 ani-ZI
INFORMATICĂ Tel. 0257/214505	INFORMATICĂ	4 ani-ZI
	INFORMATICĂ APLICATĂ	4 ani-ZI
	INFORMATICĂ MEDICALĂ	4 ani-ZI
	CALCULATOARE	5 ani-ZI
COLEGIUL UNIVERSITAR MEDICAL Tel. 0257/212204	ASISTENŢI MEDICALI	3 ani-ZI
COLEGIUL UNIVERSITAR DE TEHNICĂ DENTARĂ 0257/212204	TEHNICĂ DENTARĂ	3 ani-ZI
COLEGIUL UNIVERSITAR DE ASISTENŢĂ SOCIALĂ 0257/282324	ASISTENŢĂ SOCIALĂ	3 ani-ZI
COLEGIUL UNIVERSITAR DE ECONOMIA COMERŢULUI 0257/213066	ECONOMIA COMERŢULUI	3 ani-ZI
COLEGIUL UNIVERSITAR DE SILVICULTURĂ 0257/228622	TEHNICA CULTURILOR SILVICE	3 ani-ZI
	CINEGETICĂ	3 ani-ZI
COLEGIUL UNIVERSITAR AGRICOL 0257/228622	CLINICĂ ŞI FARMACIE VETERINARĂ	3 ani-ZI
COLEGIUL UNIVERSITAR PEDAGOGIC 0257/243777	INSTITUTORI	3 ani-ZI
ŞCOALA POSTLICEALĂ 0257/256394	AGENT VAMAL	2 ani-ZI
	ASISTENT FARMACIE	2 ani-ZI
	AGENT TURISM, GHID	2 ani-ZI
	SECRETARIAT-BIROTICĂ	2 ani-ZI
	ANALIST-PROGRAMATOR	2 ani-ZI
	FUNCŢIONAR BANCAR	2 ani-ZI
	ASISTENT SOCIAL	2 ani-ZI
	ASISTENT GESTIUNE FINANCIAR-CONTABIL	2ani-ZI
	TEHNICIAN CADASTRU-TOPOGRAF	2 ani-ZI

ADMITERE
IULIE-SEPTEMBRIE 2003
ACTE NECESARE LA ÎNSCRIEREA CANDIDAŢILOR

- Buletin de identitate
- Certificat naştere (copie xerox legalizată)
- Diplomă de bacalaureat (sau adeverinţă pt. promoţia 2003)
- Adeverinţă medicală
- Trei fotografii ¾
- Dosar plic

INFORMAŢII SUPLIMENTARE LA CENTRUL ACADEMIC DE INFORMARE ŞI ÎNSCRIERE
Bd. Revoluţiei nr. 94 - 96
Tel. 0257/280373

CURSURI POST UNIVERSITARE

- Drept comunitar
- Managementul financiar-contabil şi juridic al firmei
- Informatică în marketing
- Medicină socială şi managementul sanitar
- Mutaţiile genetice provocatoare de boli şi depistarea lor prin metode ale biologiei moleculare
- Management şi impresariat sportiv

(2734858)

Echipa de serviciu

IOAN TULEU
secretar de redacţie

Bianca Felea, Ioan Leac, Adela Pop, Dina Rujan, Ramona Vidulescu
tehnoredactare computerizată

Adela Ciolocoi, Doina Jurcă, Aurica Telcian, Dacian Toduţa
corectură

Reţeta zilei

ŞNIŢELE DE SOIA

Ingrediente: 1 pachet de soia şniţele, ulei pentru prăjit, aluat de clătite de post din apă minerală, făină şi sare.

Preparare: Se pune soia la fiert în 2 l apă şi o linguriţă de Delikat. Din momentul în care a început să clocotească se lasă să mai fiarbă 30-40 de minute la foc potrivit, după care se scurge de zeamă şi se lasă la răcit. Până se răceşte se pregăteşte un aluat de clătite fără zahăr (apă minerală, făină, sare) puţin mai gros. Bucăţile de soia răcite se întind prin presare cu mâna sau le baţi cu ciocanul de şniţele, le treci prin aluatul de clătite şi le prăjeşti în ulei încins, la foc mare.

Cursul valutar*

– VALORI ÎNREGISTRATE IERI, 10 DECEMBRIE 2002

Denumirea valutei	BNR	BCR		BRD		Banca Transilvania		Banca Românească		Bursa neagră	
		C	V	C	V	C	V	C	V	C	V
Euro	34113	33923	34298	33710	34140	33400	34070	33405	34325	33200	33400
Dolar S.U.A.	33680	33600	33800	33450	33800	33300	33750	33585	33850	33150	33500
Forint	144	136	149	139	146	138	145	-	-	136	143

RED CHILI Vinuri Princiare de pe Dealurile Tohani

Luna cadourilor

Vreți să gustați o picătură din Rai? Avem **Rai de Murfatlar**

Magazinul **RED CHILI** din Arad zona Podgoria (lângă Miki) *vă oferă cele mai rafinate băuturi la prețuri de producător*

Edificiul Parktronic începe să se clatine

JUSTIȚIA ARĂDEANĂ PUNE „GHEARA" PE AFACEREA PARCĂRILOR CU PLATĂ

Prin sentința pronunțată în data de 9 decembrie a. c., Judecătoria Arad a dat câștig de cauză reclamantului Suciu Vasile împotriva pârâtei S. C. Belsirim Automotive, obligând-o să elibereze autoturismul blocat și ridicat ilegal de pe domeniul public în data de 13 august a. c. Prin aceeași sentință, Belsirim Automotive este obligată la plata unor despăgubiri către reclamant în valoare de circa 25 milioane lei, în timp ce pretențiile Belsirim în sumă de 51.408.000 lei au fost respinse.

În acest proces reclamantul Suciu a fost apărat de avocații Viorica Popescu și Mihail Ștefan Popescu (mamă și fiu).

– Este o victorei a Justiției, a declarat dna avocat Viorica Popescu, la sediul cabinetului particular de avocatură, unde ne-a primit în cursul zilei de ieri. Instanța a stabilit în mod indubitabil că S.C. Belsirim Automotive nu se poate face stăpână pe întregul domeniu public al municipiului Arad.

– Cum ați reușit să câștigați acest proces dificil împotriva sistemului Parktronic, considerat de autoritățile administrative ale municipiului drept un contract „beton"?

– Ca avocat apărător al reclamantului Suciu Vasile am demonstrat că legea este una și aceeași

pentru toți și se aplică în mod egal tuturor părților din proces. Am analizat art. 1 din Regulamentul de organizare și funcționare a parcărilor publice din municipiul Arad - parte integrantă din Hotărârea 161/6 iunie 2002, a CLM Arad, precum și dispozițiile D. 328/66 privind circulația pe drumurile publice și am demonstrat în fața instanței că măsurile blocării și ridicării autovehiculelor reprezintă ingerințe inadmisibile în exercitarea a două drepturi fundamentale ale omului: dreptul la libertartea de circulație, consacrat în art. 25 din Constituție și dreptul de proprietate consacrat de art. 41 din Constituție precum și art. 1 din Protocolul nr. 1 la Convenția Europeană a Drepturilor Omului.

– Din câte cunoaștem, partea pe care o reprezentați (Suciu Vasile) are încă un proces cu firma Belsirim: despre ce este vorba?

– În data de 19.11.2002, clientul meu a înaintat o plângere pe calea contenciosului administrativ împotriva Hotărârii 161/6 iunie 2002 a CLM, solicitând anularea acesteia și a anexelor ce fac

parte integrantă din ea. Plângerea a fost adresată în prealabil CLM și în funcție de răspunsul primit ne vom adresa instanțelor de judecată competente.

– Când expiră termenul de răspuns al CLM?

– În termen de 30 de zile de la data înregistrării, respectiv pe 19.12.2002.

– Credeți că CLM va anula de bună voie această Hotărâre?

– Nu am de unde să știu, dar consider că este ilegală, iar Regulamentul de organizare și funcționare a parcărilor publice din municipiul Arad contravine atât Constituției cât și Decretului 328/1966.

ȘTEFAN TABUIA
FOTO: ONORIU FELEA

P. S.: *Sentința (pronunțată de judecătoarea Mirea) poate fi atacată cu recurs, dar indiferent de soluția Tribunalului, lovitura primită de Belsirim Automotive de la Judecătoria Arad este de rău augur pentru deținătorii mult trâmbițatului contract „beton" încheiat cu CLM Arad.*

Universitatea „Aurel Vlaicu" la Seminarul Internațional CLIPReg

În perioada 2.12.-8.12.2002 Universitatea „Aurel Vlaicu" Arad a participat la Seminarul internațional CLIPReg cu tematica „Incubatoarele de afaceri, Clusterele Industriale și Parcurile Industriale - motoare ale dezvoltării economice regionale". Seminarul, organizat de către Agenția de Dezvoltare Regională V Vest sub auspiciile Uniunii Europene, a beneficiat de participarea unor experți ai Comunității Europene din Germania, Spania, Olanda, Ungaria și Marea Britanie.

Principalul obiectiv al acestei acțiuni, subvenționată de UE, a constat în principal în statutarea strategiei de dezvoltare regională pe perioada 2002-2006, pentru regiunea V Vest România, din care face parte și județul Arad. În același timp, s-a urmărit pregătirea unor experți români în domeniu, în vederea asigurării cadrului de punere în aplicare a acțiunilor de realizare de incubatoare de Afaceri, Clustere Industriale și Parcuri Industriale, ca factori esențiali în realizarea creșterii economice regionale.

Pe lângă reprezentanții Camerei de Comerț, Industrie și Agricultură, ai Primăriei Arad și ai Consiliului Județean Arad, Universitatea „Aurel Vlaicu" Arad a fost reprezentată de către ing.Ioan Gabor, Șef Oficiu Relații Internaționale din cadrul universității arădene.

Universitatea „Aurel Vlaicu" Arad a susținut, împreună cu toți reprezentanții județului Arad, necesitatea realizării unui Centru de Transfer Tehnologic în cadrul Zonei Industriale Arad, ca instituție vitală în asigurarea creșterii economice a județului. Totodată, în acest fel, se urmărește valorificarea la maxim a potențialului uman și didactic al județului, reprezentat îndeosebi prin studenții și asolvenții universității, dar și prin cercetarea științifică realizată în cadrul Centrelor de Cercetare Științifică din universitate.

Seminarul internațional CLIPReg va fi urmat de etapa privind dimensionarea concretă a finanțărilor necesare, pentru fiecare județ în parte, astfel încât, la finele programului, propunerile și concluziile rezultate din seminar să se transforme în instrumente care să asigure realizarea strategiei de dezvoltare regională la parametrii conformi cu necesitățile de integrare europeană a Regiunii V Vest Rromânia.

ARESTAT PENTRU FURTURI ÎN SERIE

A fost depistat și introdus în arestul unității **Gheorghe Moisa,** de 50 de ani, din Ineu, fără ocupație, cunoscut cu antecedente penale, care în cursul lunilor octombrie - noiembrie 2002 a comis patru furturi pe raza orașului Ineu. Prejudiciile au fost recuperate. **Gheorghe Moisa** a fost prezentat Parchetului Ineu, împotriva acestuia fiind emis un mandat de arestare preventivă pe timp de 30 de zile.

Lemne, pe gratis

Alexandru Tripa, de 55 de ani, din Aciuța, în cursul lunii noiembrie a.c. a tăiat ilegal mai mulți arbori din composesoratul satului Aciuța, în valoare, de 1.700.000 de lei. Pentru fapta sa, Alexandru Tripa este cercetat în stare de libertate.

ALCOOL, LA VOLAN

În ultimele 24 de ore au fost reținute trei certificate de înmatriculare, pentru preschimbare ori defecțiuni tehnice și șapte permise de conducere, din care unul pentru conducere sub influența băuturilor alcoolice, respectiv lui **Vasile Bălan**, de 44 de ani, din Arad. În total, pe raza județului au fost constatate trei infracțiuni și au fost aplicate 260 de amenzi contravenționale, în valoare de 137.600.000 de lei.

ÎNECATĂ, ÎN PÂRÂUL CĂPÂLNAȘ

În data de 9 decembrie a.c., în jurul orelor 8,00, a fost găsită decedată, în pârâul Căpâlnaș, Marioara Cimponer, de 62 de ani, din Căpâlnaș, cunoscută ca alcoolică. Nu sunt suspiciuni cu privire la cauzele decesului. A fost anunțat medicul legist.

Bucură-te de oferta noastră!

Motorola T190 899,000 lei
Siemens A50 1,399,000 lei
Alcatel OT311 1,599,000 lei
Nokia 3310 1,999,000 lei

în plus, la conectare, primești*** de la Terra Sat cadou un fes și un fular.

OFERTA CONNEX*
6 luni** cu 50% reducere la abonament.
50% reducere la toate convorbirile naționale în rețea, în primele 3 luni de contract.
Ofertă valabilă până la 31 decembrie 2002.
Detalii în magazine.

* Pentru abonamentele cu minute incluse (Connex 100, Connex 200, Connex 400 sau Connex 800): 50% reducere la abonament în primele 3 luni de contract.
** primele 3 luni de contract și lunile a 7-a, a 12-a și a 14-a.
*** numai la abonamentele pentru telefoanele promoționale Connex.

Expert Center. Un magazin de nota 10

Terra Sat

EXPERT CENTER

Terra Sat - Expert Center Connex: B-dul Revoluției nr. 31 tel. 0723-183030

Ideea e sa mergi la Expert Center!

(2734365)

IMPORTANT PENTRU VETERANII DE RĂZBOI

VETERANII DE RĂZBOI decorați pe front și proprietari de teren agricol (fosta S.C. IZVORIN S.A.) Arad, potrivit Legii nr. 44/1994 *domiciliați NUMAI în municipiul ARAD*, se vor prezenta la sediul FILIALEI A.N.V.R. din Bulevardul Decebal nr. 19, pentru a primi contravaloarea produselor agricole, drepturi pentru anul 2002, după următorul program:

- În ziua de vineri, 13 decembrie 2002, între orele 09-14,00 veteranii de război al căror nume de familie începe cu literele: A, B, C, D inclusiv.

- În ziua de sâmbătă, 14 decembrie 2002, între orele 09-14,00 veteranii de război al căror nume de familie începe cu literele: E, F, G, H, I, J, K, L, M inclusiv.

- În ziua de, 18 decembrie 2002, între orele 09-14,00 veteranii de război al căror nume de familie începe cu literele: N, O, P, R, S, T, U, V, Z, X, W.

Veteranii vor avea asupra lor următoarele documente: legitimația de veteran de război, buletin de identitate, titlu de proprietate. Urmașii veteranilor decedați vor avea asupra lor documentul legal de moștenitor (legalizat).

Încă o victimă a alcoolului

În data de 8 decembrie a.c., în jurul orelor 21,00, în timp ce servea masa, Gheorghe Moga, de 53 de ani, din Macea, pe fondul unei crize produsă de consumul de alcool, a decedat. Nu sunt suspiciuni cu privire la cauzele decesului. A anunțat medicul legist.

BRĂȚARĂ ȘI BANI... PE ASCUNS

Cătălin - Petru Perianu, de 25 de ani, din Satu Mic, fără ocupație, în data de 6 decembrie a.c. a pătruns în locuința Mihaelei Szabo, din același sat, de unde a sustras bani și o brățară din aur, în valoare de 3.000.000 de lei. Prejudiciul a fost recuperat. Pentru fapta sa, Cătălin Perianu este cercetat în stare de libertate.

PARKTRONIC STRÂNGE... CONTRASEMNĂTURI

Campania de strângere de semnături pentru desființarea Parktronic inițiată PNL Arad și sprijinită și de alte partide politice a adunat circa 4000 de semnături. Firma Parktronic, care se ocupă de administrarea parcărilor cu plată în Arad, a trecut la contraofensivă, adică la alcătuirea unor liste de...contrasemnături. Adrian Pică, director la Parktronic Arad, spune: „Încercăm să găsim un răspuns la inițiativa PNL Arad. Până acum am strâns 2000 de semnături, fapt ce atestă că sunt și arădeni mulțumiți de serviciile noastre. Nu afirm că sistemul nu este perfectibil, de aceea noi suntem oricând deschiși dialogului. De altfel, am primit multe sugestii bune de la cetățeni. O parte dintre ele le vom și aplica, într-un viitor foarte apropiat."

G. C.

Remeș și Mureșan, suspendați din funcțiile deținute în PNȚCD

Consiliul Permanent de Conducere (CPC) al PNȚCD a decis, ieri, în unanimitate, suspendarea din toate funcțiile a vicepreședintelui Ioan Avram Mureșan pe durata unui an de zile și a vicepreședintelui Decebal Traian Remeș pe durata a șase luni. Cei doi vicepreședinți nu vor putea candida pentru nici o funcție de conducere pe toată durata suspendării. Președintele țărănist Victor Ciorbea a precizat că din cei 12 membri ai CPC la luarea deciziilor au participat 10, cu Gheorghe Ciuhandru și Irinel Popescu purtîndu-se un dialog telefonic. Vicepreședintele Ioan Avram Mureșan a fost sancționat pentru atitudinile și declarațiile repetate avute de-a lungul timpului, începînd cu declarația împotriva Casei Regale, care a creat "probleme serioase", după cum a precizat Ciorbea. La acestea s-au adăugat declarațiile din vara și toamna anului 2002 împotriva conducerii PNȚCD, iar "picătura care a umplut paharul" a fost declarația dată unui post de radio, după CNC desfășurat duminică, a arătat Ciorbea. Liderul țărănist a precizat că la cea mai mică abatere disciplinară a lui Mureșan se va proceda la excluderea acestuia din partid. Vicepreședintele Decebal Traian Remeș a fost suspendat pentru că, "din păcate", a participat în prezidiu la lansarea Asociației "Acțiunea Populară", iar apoi a dat declarații favorabile acestei asociații, a spus Ciorbea.

Mircea Geoană și Laszlo Kovacs vor discuta modificările la Legea statutului

Ministrul român de Externe, Mircea Geoană, și omologul său ungar, Laszlo Kovacs, vor discuta, miercuri, la București, despre textul final al proiectului legii de amendare a Legii statutului maghiarilor din afara granițelor Ungariei. Mircea Geoană a declarat, marți, într-o conferință de presă, că ministrul ungar de Externe va sosi, în această seară, în România, urmînd să aibă loc un dineu de lucru restrîns, după care, miercuri, vor fi purtate discuții în plenul celor două delegații. Geoană a mai spus că România are o serie de sugestii și observații la textul legii de amendare, care va fi înaintat Parlamentului de la Budapesta și speră să ajungă la un consens cu partea maghiară pe aceste probleme. "Punctul nostru de vedere a fost prezentat în urmă cu ceva vreme și este cunoscut de instanțele europene.

C.E. de handbal feminin

Înfrângere cu Danemarca

Aseară, în orașul danez Aarhus, în primul joc din cadrul grupei semifinale a Campionatului European de handbal feminin, România a întâlnit reprezentativa țării gazdă. La capătul unui meci echilibrat, victoria a revenit echipei daneze, cu scorul de 25-23 (14-9). Cele mai multe goluri pentru „trícolore" le-a reușit Carmen Amariei - 7.

Astăzi, de la **ora 19,30 (în direct pe TVR 2)**, România întâlnește Franța.

D. S.

Educația pentru sănătate - disciplină obligatorie în școli

Educația pentru sănătate va deveni disciplină obligatorie pentru elevii claselor I, a V-a și a IX-a, începînd din anul școlar 2003-2004, a anunțat, ieri, Ecaterina Andronescu, ministrul Educației, în conferința prilejuită de împlinirea unui an de la lansarea programului național. Programul național "Educația pentru sănătate în școala românească" a început în urmă cu un an, avînd ca obiectiv formarea elevilor pentru un stil de viață sănătos, în scopul prevenirii îmbolnăvirilor, a mai spus Andronescu. Programul - care a fost introdus experimental în primele clase ale fiecărui ciclu de învățămînt - a fost structurat pe mai multe domenii, vizînd noțiuni elementare de anatomie și fiziologie, igienă personală, sănătatea mediului, sănătatea mintală, sănătatea alimentară, sănătatea reproducerii, bioetică, consumul și abuzul de substanțe toxice, precum și accidente, violență, abuz fizic, reguli de acordare a primului ajutor și violența în familie. În anul școlar viitor, toate cele 23.000 de unități de învățămînt vor fi dotate cu truse de prim-ajutor, iar 20.000 de cadre didactice vor fi instruite, pînă în 2007, ca educatori pentru sănătate. Tot pînă în 2007, vor fi elaborate aproximativ 3,5 milioane de ghiduri pentru elevi și profesori. Primele noțiuni de igienă vizează spălatul mîinilor, pentru că mîinile murdare provoacă îmbolnăviri grave, precum hepatita virală A, bolile diareice acute sau alte infecții, a declarat Alexandru Rafila, director general în Ministerul Sănătății.

Anul acesta se poartă crăciunițe

Foto: ȘT. MATYAȘ

Aseară, în Liga Campionilor

Grupa A

● **Inter Milano - Bayer Leverkusen 3-2**

● **Partida F.C. Barcelona - Newcastle Utd. a fost amânată din cauza terenului impracticabil.**

Grupa B

● **Arsenal - Valencia 0-0**

● **Ajax - A. S. Roma 2-1**

Gardienii se ocupă de mărunțișuri

Mai mulți cetățeni surprinși pe spațiul verde au fost sancționați de gardienii publici cu amenzi cuprinse între 150 și 450 mii lei. Între aceștia: **Mihaela Gabor, Anuța Danciu, Claudiu Făt, Simona Muscă, Doina Șandor, Andrei Medriș, Ionel Turle, Gheorghe Sala, Mihai Modoroagă**, toți din Arad, **Mircea Amro** din localitatea Semlac, **Tudor Mailath, Istvan Mailath** din județul Covasna, **Agostin Bernard** din județul Harghita, **Codruț Andronahe** din județul Prahova, **Gheorghe Fiț** și **Darius Centea** din Cluj, **Ionela Lupu** din Timișoara, **Florentina Văduvescu** din București și **Nicoleta Aneda** din județul Ialomița, ș.a.

Cu toate că prin magazine și pe străzile centrale ale orașului mișună hoții de buzunare și alte categorii de delincvenți, cei care ar trebui să țină sub control acest fenomen se ocupă adeseori de lucruri mărunte cum ar fi amendarea (?!) cerșetorilor ori paza suprafețelor verzi din oraș...

Întrebat câți „șuți" au fost prinși în ultima lună - **Sorin Codoș** - șeful gardienilor Publici ne-a răspuns: **„vă rog să mă sunați mâine că trebuie să mă documentez... Oricum gardienii își fac serviciul mai mult în uniformă. Așa că sunt recunoscuți de hoți și nu au șanse să prindă vreunul. Noi nu lucrăm pe cont propriu. După ce îi prindem îi predăm poliției..."**

NADIA BODRAN

MIERCURI, 11 DECEMBRIE 2002

TVR 1

7,00 Jurnal
7,10 Bună dimineața, România!
10,30 Teleshopping
11,00 Seară bună - rel.
12,00 România 1 și... strada - rel.
12,10 Aglomerație în garaj - s. rel.
13,10 Corect - rel.
13,15 Pasiuni - s.
14,00 Jurnalul de prânz
14,30 Oameni ca noi
15,00 Bucuriile muzicii
16,00 Panorama
17,05 Aglomerație în garaj - s.
17,55 Știri
18,00 Vitrina lui Leo (I)
18,30 Minijurnal
18,35 Vitrina lui Leo (II)
19,00 Jurnal. Meteo. Sport
19,50 Avanpremieră
20,00 Secretul din Sahara - aventuri, IT.-Germ., 1989, p. 2
21,55 Seară bună
23,00 Jurnalul de noapte
23,30 Nocturna artelor
0,30 Marele jazz
1,30 Puncte cardinale - rel.

TVR 2

8,00 Arta apărării - rel.
8,30 Sabrina, vrăjitoarea adolescentă - s.
9,00 Afaceri la cheie - rel.
9,30 Locuință pentru doi - s. rel.
10,00 Diminețile...
11,20 Tradiții - rel.
11,55 Splendorile naturii
13,05 Prietenii lui Piticot
13,45 Desene animate
15,05 Toți, împreună
16,00 Atlas - rel.
16,30 Documentar
17,00 Tată, am încurcat-o! - s.
17,30 Banatica (emisiune în limba maghiară)
18,00 Rural XXI
18,30 Pe drumul Banatului
19,00 Preluare Jurnal Canal România 1
19,45 Știri regionale
20,00 Documentare
21,05 Locuință pentru doi - s.
21,40 Frigurile dragostei - com., SUA, 1998
23,05 Cauza și defectul
0,10 Știri
0,20 Prețul succesului

PRO TV

7,00 Teo - rel.
7,55 Omul care aduce cartea
8,00 Știrile Pro TV - Ziarul dimineții tale
* Ce se întâmplă, doctore?
9,05 Învață engleza cu Victor
9,30 Tânăr și neliniștit - s. rel.
10,30 ProMotor - rel.
11,00 Bucătăria lui Radu - rel.
11,30 La bloc - rel.
12,00 Dosarele X - s. rel.
12,55 Știrile PRO TV
13,00 13-14 cu Andrei Gheorghe
14,15 Criminaliștii - s.
16,00 Tânăr și neliniștit - s.
17,00 Știrile Pro TV
17,30 Urmărire generală
17,45 Teo
18,50 Dăruiești și câștigi
19,00 Știrile Pro TV
19,45 Atac în forță - acțiune, SUA, 1993
21,45 Meci din Liga Campionilor UEFA
23,45 .Ro; X și Zero
0,00 Rezumat UEFA
1,30 Dosarele X - s.
2,30 Campionul - dramă, SUA, 1949

TV ACASĂ

6,00 Perla, cărările iubirii - s. rel.
6,50 Între iubire și ură - s. rel.
7,45 Învață spaniola cu Victor - rel.
8,00 Doctorul casei - rel.
8,15 Povești adevărate - rel.
8,45 Căsuța poveștilor - rel.
9,15 Secretul iubirii - s. rel.
10,15 Terra nostra - s. rel.
11,15 De 3 x femeie - rel.
12,05 2 + 2 - rel.
12,15 Clona - s. rel.
13,15 Promotor - rel.
13,20 Dragoste și putere - s. rel.
13,45 Femei înșelate - s.
15,00 Dădaca - rel.
15,30 Betty cea urâtă - s.
16,20 Terra nostra - s.
17,20 Perla, cărările iubirii - s.
18,20 Între iubire și ură - s.
19,20 Doctorul casei
19,30 Povești adevărate
* Vremea de Acasă
20,00 Secretul iubirii - s.
21,00 De 3 x femeie
21,50 2 + 2
22,00 Clona - s.
23,00 5'shopping
23,10 Promotor
23,15 Dragoste și putere - s.
23,45 Povești adevărate - rel.
0,15 Învață spaniola cu Victor - rel.
0,30 Betty cea urâtă - s. rel.
1,15 Muzica de acasă, muzica nopții - rel.

HBO

8,00 Shiner - dramă, Anglia, 2001
9,40 Închisoarea grădinarilor - com., Anglia, 2000
11,10 Să câștige cel mai bun - comedie, 2000
12,40 Dansul unei nopți de vară - dramă, Italia, 1999
14,40 Good Will Hunting - dramă, 1997
16,45 Pe platourile de filmare
17,10 Trompeta lebedei - animație, 2000
18,25 Pariu riscant - comedie, 2001
20,00 Îți amintești de mine? - com., Anglia, 1997
21,20 Dincolo de aparențe - thriller, 2000
23,25 Lucruri importante - comedie, 2000
1,00 Pasiune și disperare - dramă, Canada, 2001

PRIMA TV

7,00 Prietene și rivale - s. rel.
8,00 Zid
11,30 Hit 40 - rel.
12,25 Clip Art
12,30 Levintza prezintă - rel.
13,00 Ambianța - rel.
13,30 Fiica oceanului - s. d.a.
13,45 Prietene și rivale - s.
14,45 În familie - s. rel.
15,30 În căutarea dreptății - s.
16,30 Nemuritorul - s.
17,30 Copiii spun lucruri trăznite
18,00 Focus
19,00 Fiica oceanului - s. d.a.
19,30 Vrei să fii miliardar?
20,00 În familie - s.
20,30 Cronica cârcotașilor
22,00 Poliția în acțiune
22,30 Focus plus
23,15 Nemuritorul - s. rel.
0,15 În familie - s. rel.
0,45 În căutarea dreptății - s. rel.
1,42 Clip Art - rel.

ANTENA 1-TV ARAD

7,00 Observator
* Sport
8,00 Cafeaua cu sare
10,00 Știri TVA - rel.
10,30 Muzică populară - rel.
11,00 Millagros - s.
12,45 Din dragoste - rel.
13,00 Știrile amiezii
15,15 „Cupa Stalinskaya" - Fotbal în sală
16,00 Emisiune în limba germană
16,25 Publicitate, Promo
16,30 Știri TVA
17,00 Isabella - s.
17,50 Babilonia - emisiune prezentată de Augusta Dumitrașcu
19,00 Observator
* Sport * Meteo
20,00 Canal TV
21,00 Cacealmaua
21,57 Publicitate, Promo
22,00 Observator
22,15 Știri TVA
22,30 Marius Tucă Show
0,00 Dilemele vârstei - s.
0,30 Babilonia - rel.
1,45 Observator - rel.
2,45 Cafeaua cu sare - rel.

TV RCS

9,00 Rock on the Earh
9,30 Știri RCS 1 - rel.
10,10 5 minute de carte
10,15 Tradiții și folclor
10,30 Neon Rider - s.
11,15 La Nord de paralela 60 - s. rel.
12,00 De ce? - rel.
13,00 Conviețuiri
13,30 Știri RCS 2 - rel.
14,10 5 minute de carte
14,15 Videoclipuri
14,30 La Nord de paralela 60 - s.
15,15 Videoclipuri
15,30 Mașina de pompieri dispărută - film, aventuri
17,00 Ecoul străzii
17,30 Știrile RCS 1
18,10 5 minute de carte
18,15 Când dragostea dispare - film
19,45 Videoclipuri
20,00 O oră cu D. Dascălu
21,00 Cum să-mi îngrijesc călnele? - doc.
21,45 Videoclipuri
22,00 Știrile RCS 2
22,40 Nechibzuita tinerețe a lui JFK 1 - film
24,00 Închiderea programului

B1 TV

7,15 Espresso
10,30 Sunt plecat în oraș - com., SUA, 1994, rel.
12,30 Știri
13,00 La Strada - rel.
13,30 Nașul - rel.
15,30 Prințul din Bel-Air - s. rel.
16,00 Fotbal - rel.
17,30 La Strada
18,00 Report
18,15 Prințul din Bel-Air - s.
18,45 Știri
19,30 Philly - s.
20,30 Resurrection Blvd - s.
21,30 Știri
22,00 Nașul - talkshow
23,30 La Strada - rel.
0,00 Știri - rel.
1,00 Fox News

TELE 7 ABC

7,35 Telejurnal - rel.
8,05 Videoclipuri
11,00 Film documentar
12,00 Doc. DW - rel.
13,00 Videoclipuri
14,00 Film - f. rel.
16,00 Videoclipuri
16,30 Fabrica razei de soare - s. rel.
17,00 Documentar - rel.
18,00 Documentar DW
18,30 Telejurnal
19,00 Doc. DW
19,30 Apel: crimă - s.
21,00 Melodii, melodii
22,00 Documentar DW - rel.
23,00 Telejurnal - rel.
23,30 Videoclipuri
1,00 Activ FM

REALITATEA TV

6,45 Trezirea la realitate
10,00 Știri în limba engleză
10,15 Business Class
10,40 Viața la superlativ
11,40 e-Week.tv
12,40 Economia - rel.
14,40 Al treilea Reich
15,40 Egiptul antic
16,15 În centrul atenției
17,15 În fața națiunii
19,15 Realitatea zilei
20,15 Școala românească
21,40 Monologuri cu Naty
22,15 Zece și un sfert
23,30 Restrospectiva zilei
23,45 Business Class
0,00 English News

Redacția Adevărul nu își asumă răspunderea pentru modificările ulterioare intervenite în programele TV

PESEDIȘTII AMENINȚĂ, DIN NOU, CU PROCESELE

Coloman Edeleni a declarat, ieri, într-o conferință de presă, că-l va acționa în judecată pe deputatul Dorel Zăvoianu. Președintele organizației municipale a PSD s-a simțit deranjat de o afirmație a deputatului Dorel Zăvoianu, apărută în editorialul pe care acesta l-a semnat în paginile „Adevărului", conform căreia de banii obținuți în urma organizării „Zilelor Aradului", au beneficiat fundații și firme. Dintre care, una, era amintită ca fiind a lui Coloman Edeleni.

Unde vrea să ajungă, cu acest proces, liderul muncipal al PSD nu avem idee. Știm însă câte procese sunt în România împotriva ziariștilor. Unele doar pentru a „lega mâinile" celor care scriu.

Noi trebuie să precizăm că nu am auzit, la vremea respectivă, pe vreun lider PSD să nege că banii n-au trecut prin fundații, ba chiar dimpotrivă au anunțat că au făcut acest lucru. Puteau să nege și ieri, în conferința de presă. Cât despre firme care au câștigat... să nu mai știe Coloman Edeleni că este director la „Gospodărirea Comunală?

Rodica Borza a fost invitată, teatral, chiar în fața presei arădene, să fie cea care-l va reprezenta pe Edeleni în instanță. După modul cum a zâmbit la auzul invitației suntem convinși că a citit materialul și, fiind avocat, știe care va fi rezultatul.

P.S. În același cadru, ieri, liberalul Mihăiță Calimente a fost și el amenințat că **„dacă nu..."** atunci „proces".

A. O.

Dorel Zăvoianu răspunde

UN PENIBIL ATAC FĂCUT DE UN PERSONAJ NEÎNSEMNAT

Credeam că în sfârșit celor care au pus mâna abuziv pe conducerea PSD le-a venit mintea la cap. Dimpotrivă, venind din formațiuni politice străine de social-democrație, apreciați ca purtători de genți și spălători de rufe murdare ale vechilor țărăniști, PAC-iști sau AC-iști, nu se lasă și continuă împroșcarea cu noroi în așa-zisele conferințe de presă. Nu-l prea cunosc bine sau, chiar dacă-l cunosc, nu mă interesează biografia personajului, ajuns suspect de repede în fruntea organizației municipale PSD, dar afrunturile pe care mi le-a adresat, prin așa-zisa conferință de presă, dovedesc un spirit mic, oportunist, obedient față de patronul său, primarul Aradului - Dorel Popa. Pentru că eu nu pe acest personaj l-am criticat, ci pe primarul Aradului și Consiliul Local.

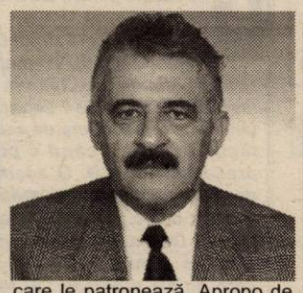

În loc ca în conferința de presă să facă cunoscute matrapazlâcurile legate de contractele care reprezintă o jignire adusă cetățenilor Aradului, amintite în editorialul meu, omul în cauză a început să mă bălăcărească pe mine. Eu îl știam om de afaceri, nu purtător de cuvânt al primarului. Dar, pesemne că prin numirea în funcția cumulată de director al Salubrității și Gospodăriei Comunale se simte dator primarului. Sau această funcție este mai avantajoasă decât firmele pe care le patronează. Apropo de firme... nu intră acestea în concurență neloială cu funcția sa? Sau, nu mai are importanță din moment ce consideră că poate face ce dorește?

Nu-i dau citate din gânditori celebri pentru că presupun, după atacurile suburbane pe care mi le-a adresat, că nu le pricepe. Aș putea să o fac pentru că, în comparație cu el, sunt absolvent al Universității Babeș-Bolyai din Cluj Napoca, cum ar zice primarul, diplomat universitar în specialitățile filozofie, pedagogie și istorie, cu două doctorate, ultimul în filozofie al Universității din Sacramento, California - SUA, profesor universitar asociat, director al unui ziar de prestigiu.

Ce-mi impută în neputința sa omul în cauză? Se leagă de afirmațiile mele privind „Zilele Aradului", a cărui inițiator a fost și pentru care a făcut publicitate. Inclusiv a spus că firma sa va sponsoriza aceste zile, ca și alte fundații amintite. O inițiativă demnă de laudă. Normal ar fi fost să dea un raport asupra cheltuielilor făcute, al banilor încasați corect prin taxele de intrare pe stand, contribuția firmelor și a fundațiilor la reușita acestor zile. Dar nu putea s-o facă deoarece concluzia, la vremea respectivă, nu făcută de mine, ci de primar și Consiliul Local, a fost că aceste zile nu au reușit, au fost un eșec, cum am spus eu, au promovat prostul gust. Domnul Coloman Edeleni are dreptate că am participat și eu. E drept, dar nu m-am lăudat. Fiind „Anul Caragiale", împreună cu biroul meu parlamentar am inițiat o acțiune de cinstire a acestui extraordinar pamfletar al unor caractere întâlnite foarte des astăzi. Am spijinit, nu spun sponsorizat, cu ajutorul unor tineri și artiști de inimă, această acțiune. Culmea, pe stand, unde trebuia să fie un spectacol Caragiale, am avut surpriza să constat că am fost sabotați de tot felul de trupe necunoscute, încât spectatorii, părinții și cunoscuții tinerilor interpreți a trebuit să plece. Îmi face apoi reproșuri că am chefuit până la 3 noaptea pe stand. Am fost pe stand, am vorbit cu mulți cunoscuți și am urmărit special să văd ce fac aleșii noștri locali. Unde stau, cu ce se ocupă, dar de chefuit, în ce mă privește nu putea fi vorba. Și, în nici un caz nu am băut și mâncat din porția lui Coloman Edeleni, respectiv din vițelul la protap și friptanele bine udate cu tulburel, la care s-au înghesuit aleșii noștri locali.

În ce privește demisia din Parlament, domnul Edeleni să știe că el era un necunoscut, ca și astăzi, când eu susțineam, din 1992, PDSR. Deci, de la înființarea acestui partid. Pentru acest lucru poate depune mărturie domnul Dorel Popa, pe care l-am atacat ca susținător și consilier CDR-ist și țărănist și pe care apoi l-am susținut pentru a fi ales primar al Aradului, punându-mi în joc prestigiul și credibilitatea mea. Dar, domnul Edeleni avea pe atunci alte preocupări. Să o spunem pe cea dreaptă. Dacă ar candida pentru un loc eligibil n-ar primi nici un vot. Românii nu l-ar vota, crezându-l membru al UDMR, iar ungurii nu l-ar vota pentru că nu este membru al UDMR. Așa că, domnule Edeleni, în ce ne privește nu putem concura, pentru că ar fi neloial pentru mine să concurez cu cineva pe care nimeni nu-l vrea. Iar cu amenințările las-o mai moale pentru că ești cu „musca pe căciulă", cum spune românul. Sau, cum se spune în Parlament, „ciocu' mic".

D. ZĂVOIANU

PSD Arad răspunde atacurilor:

„LIBERALII SUNT DUPLICITARI, CHIAR MAI DUPLICITARI DECÂT DEMOCRAȚII"

Nemulțumiți de criticile pe care liberalii le aduc, atât la nivel central cât și la nivel local, partidului de guvernământ, Rodica Borza, secretarul executiv al PSD, a dat citire ieri, într-o conferință de presă, unui comunicat-răspuns.

Astfel, secretarul executiv a spus: **„Fruntașii liberali înțeleg să-și construiască imaginea folosind o metodă comunistă. Ei nu își prezintă propriile lor acțiuni, ci numai își denigrează adversarii politici. În acest caz este vorba despre PSD. La nivelul Aradului s-au făcut niște acuze extrem de grave. Organizația județeană PSD cere public numitului Calimente să facă dovezi că au fost deturnați banii din Primăria Arad cu prilejul manifestării dedicate copiilor și că am amenințat patronii de firme că dacă nu ne dau bani atunci vom trimite controale asupra lor. De asemenea, susținem că toate acuzațiile PNL legate de așa-zisa corupție instituționalizată la nivelul județului nostru, făcute de către Titus Gheorghiof, sunt nefondate. Ele se bazează numai pe prezumție. Dacă studiați cu atenție discursul lui Gheorghiof veți vedea că acesta, la fiecare frază, folosește cuvintele: este puțin probabil..., s-ar putea să..., se aude că...etc. Asta, fără să aibă nici dovadă."**

Pe parcursul discursului rostit - în numele organizației - Rodica Borza s-a îndepărtat de câteva ori de materialul scris pe care-l avea în față. Nu știm dacă atunci când a spus că este convinsă că „liberalii sunt duplicitari, chiar mai duplicitari decât democrații" a citit sau a vorbit liber pe marginea textului. Oricum, secretarul PSD se referea la faptul că -susține - liberalii votează cu Primăria în cadrul CLM, după care, la sediul partidului, merg și atacă ceea ce s-a făcut, și cu votul lor.

A. OLTEANU

INSUPORTABILA CRITICĂ

(Urmare din pagina 1)

În același timp, A. Crăciun nu a știut să se apropie de Dorel Popa din motive și rațiuni pe care el le știe și, din această situație au ieșit în pierdere amândoi. Mai mult, A. Crăciun, simțindu-se marginalizat, s-a apucat să lovească în Dorel Popa, ceea ce acesta - dar nu numai el - a aflat și nu a fost prea fericit că lucrurile stau astfel, dar are și el partea lui de vină.

Această stare de lucruri este una REALĂ. Pe care însă A. Crăciun nu o recunoaște, încercând să acopere... realitatea cu nisip, precum pisica. Și încearcă să transfere realitatea în zona zvonisticii generate de radio șanț. Dacă ar fi bărbat (politic), A. Crăciun ar fi avut o discuție directă cu Dorel Popa și ar fi tranșat situația. Însă a preferat să rămână în culise, sperând că acestea îi vor aduce succesele pe care adeseori le-a repurtat el în zonele respective.

Lupta în PSD a intrat în linie dreaptă, chiar dacă aparențele sunt de pace și liniște. Dorel Popa este atacat din toate părțile, pe diverse teme și se pare că el nu realizează acest lucru și stă cu mâinile în sân. Dar asta e treaba lui Dorel Popa. Treaba lui A. Crăciun ar fi fost să-și găsească - dacă vrea să facă opoziție în partid - o echipă credibilă, în cazul când el se mai consideră un șef de echipă credibil. Numai să nu uite că această credibilitate în mare parte o mai dă și Bucureștiul.

În ceea ce mă privește voi continua să țin cititorii la curent cu ceea ce se vede și cu ceea ce nu se vede, dar se află din culisele politicii locale. Politicienii care nu pot să suporte observațiile critice obiective la adresa lor pot să-și ia tălpășița din politică. Sau să-i întrebe pe Ioan Cuzman și Creț Nicoară cum reușesc să zâmbească, când, de fapt, te-ar trimite în lumea celor ce nu mai cuvântă.

Gheorghe Falcă (se) întreabă:

„UNDE ESTE EXCEDENTUL DOMNULUI PREFECT?"

La conferința de presă de ieri a PD, vicepreședintele Gheorghe Falcă a „puricat" suma de 150 de miliarde alocată pentru echilibrarea bugetelor locale, demonstrând că necesarul ar fi de 246 miliarde. După ce a făcut mai multe calcule pe o tablă, Falcă a întrebat retoric: „Unde este excedentul domnului prefect?" (La ședința operativă prefectul afirmase că există un excedent la sumele pentru echilibrare).

■ ***„Parlamentarii care își votează pensii, să fie dați afară din partid!***

Trecând pe plan politic, Falcă a „înfierat" proiectul de lege privind acordarea de pensii parlamentare. Întrebat de către redactorul ziarului „Adevărul" ce poziție va adopta în caz că în plen parlamentarii PD vor vota pentru acordarea acelor pensii, Falcă a exclamat: **„Să fie dați afară din partid și să nu mai poată candida niciodată".**

Oricum, Falcă și-a exprimat convingerea că nici un parlamentar PD-ist nu va vota „pentru", mai ales că, din câte știe, nici unul dintre ei nu are vârsta de pensionare.

● Vicepreședintele Nicolae Ioțcu ne-a informat că au avut loc deplasări la organizațiile din Moneasa, Dezna și Sebiș. Deplasările vor continua, mai ales că până la 15 ianuarie organizațiile din județ trebuie să facă „listele-robot" pentru alegerile locale.

● Petru Doboș, președintele organizației de tineret, ne-a anunțat că duminică, la ora 13,00 în sala festivă a Consiliului Județean, se va desfășura ședința Consiliului de Coordonare Județean al OTD.

S. TODOCA

PRIMĂRIA PECICA PLĂTEȘTE „PREȚUL INCORECT"

Prezent la conferințele de presă de ieri a Partidului Democrat, Justin Cionca, primarul comunei Pecica, a intervenit în câteva rânduri în discursul vicepreședintelui Gheorghe Falcă, referitor la sumele acordate pentru echilibrarea bugetelor locale. Domnia-sa a apreciat că este incorect ca acele consilii locale care își creează surse de venituri proprii să nu mai primească nimic, banii fiind dirijați către comunele care doar așteaptă să le vină banii. De exemplu, pentru a aloca fonduri pentru învățământ și căminul de bătrâni, Consiliul Local Pecica a vândut terenuri. Ca rezultat, a primit „zero lei" pentru aceste sectoare. **„Este incorect ca pe mai departe să nu primim bani, pe considerentul că Pecica se descurcă. Nu ne vom putea „descurca" la infinit. Ce vină au bătrânii că sunt la căminul din Pecica și nu la alt cămin din județ, pentru care se dau bani?"**

S. TODOCA

PRM Lipova a intrat în sărbătorile de iarnă

Filiala PRM Lipova a organizat, sâmbătă, la Casa Oră-șenească de Cultură Lipova, un spectacol cu ocazia sărbătorilor de iarnă. Astfel, un grup de copii din clasa a VI-a A, de la Grupul Școlar **„Atanasie Marienescu"** Lipova a interpretat „Steaua". Nina Buga și învățătorii Mihai Hent și Pavel Filipaș au încântat auditoriul cu un concert de colinde și muzică populară.

Organizatorii au oferit copiilor cadouri constând în portocale și dulciuri. De asemenea, a fost organizată și o tombolă, premiile fiind substanțiale. Sub genericul „Moș Nicolae la... disco", tinerii au dansat până seara târziu în acordurile formației conduse de către Gheorghe Brâncoveanu. Organizația județeană a PRM Arad a fost reprezentată de către vicepreședintele Iosif Crețiu și președinta Organizației de femei, Radiana Carp.

D. ALBU

Tineretul Social Democrat înființează „Grupul feminin de tineret"

Membrii Delegației Permanente a Tineretului Social-Democrat (TSD), s-au întrunit, sâmbătă, la Vața Băi, unde au adoptat un document intitulat **„Angajamentul Tinerilor Social Democrați pentru o politică modernă și curată"**, pe care liderul organizației, Victor Ponta, l-a semnat. Prin acest document tinerii din PSD se angajează să sprijine și să promoveze un set de principii. Astfel, tinerii aleși să reprezinte și să conducă TSD nu trebuie să fie implicați în activități economico-financiare. Ei trebuie să declare din proprie inițiativă, orice situație care ar putea genera un conflict cu interesele publice. Membrii Tineretului Social Democrat trebuie să aibă un comportament și o imagine ireproșabilă în societate. Ei vor solicita suspendarea din activitatea de partid în orice situație care ar face obiectul unor cercetări judiciare sau administrative, până la finalizarea acestora, se arată în documentul adoptat de tinerii PSD-iști.

Chiar dacă președintele Organizației de Tineret a PSD Arad, Dorel Căprar, nu face parte din acest for de conducere, acesta a fost prezent la lucrări pentru câteva ore, unde a purtat discuții cu șeful său pe linie de partid, Victor Ponta. Conform celor declarate de către Dorel Căprar, printre altele, s-au pus bazele Grupului feminin de tineret la nivelul județului Arad, stabilindu-se ca Alexandra Braica să conducă această organizație.

DANIEL ALBU

Din cauza blocajului financiar

ARĂDENII RISCĂ SĂ RĂMÂNĂ FĂRĂ CĂLDURĂ

În cadrul Comisiei Operativ Consultative s-au reluat discuțiile cu privire la datoriile pe care Arterm le are către Regia de Apă Canal (RAAC) și către Centrala Electrotermică (CET). În urma presiunilor făcute săptămâna trecută de Gheorghe Falcă, vicepreședintele Consiliului Județean, conducerea Arterm a mai achitat două miliarde de lei din suma totală de 10 miliarde. **Cu toate acestea, există datorii mai vechi de 30 de zile în sumă de aproape trei miliarde și datorii mai vechi de 60 de zile în valoare de 2,2 miliarde.** Din factura lunii septembrie Arterm mai are de achitat 1,4 miliarde de lei.

„Dacă nu ne vor plăti restanțele mai vechi de 60 de zile, suntem hotărâți să-i acționăm în judecată. Mai au de achitat inclusiv majorări de 1,5 miliarde din 2000-2001. De altfel, dacă nu recuperăm aceste sume vom intra în imposibilitatea de a achita factura noastră la energie termică, ceea ce va duce la sistarea activității. Pe urmă, nu cred că vom putea plăti, din cauza blocajului, ratele din împrumutul contractat de la Banca Europeană de Reconstrucție și Dezvoltare" a afirmat directorul economic al RAAC, Ecaterina Mandicea.

Arterm pune în pericol și CET Arad, care are de recuperat nu mai puțin de 60 de miliarde de lei, dintre care 21 de miliarde reprezintă penalități pe anul 2002, iar șapte miliarde de lei - majorări de întârziere începând din 1998.

Lucian Barniciu, directorul general al CET Arad are nevoie de acești bani ca de aer, pentru a nu se produce un blocaj chiar în plină iarnă, fapt care ar afecta în primul rând populația. **„Avem stocuri asigurate pentru o bună bucată de vreme. Doar că trebuie să plătim în cel mai scurt timp 17 miliarde de lei către furnizorii de gaz, în caz contrar au amenințat sistarea gazului. Din nefericire nu avem acești bani. Am avea nevoie măcar de jumătate din datoria pe care Arterm o are la noi - 30 de miliarde de lei. Inclusiv CFR-ul ne somează să le achităm datoriile."**

Atât viceprimarul Emanoil Voicu, cât și directorul Arterm, Doru Câmpan au afirmat că, de fapt, plățile s-au făcut în funcție de banii încasați de către Arterm. **„Noi avem de primit 91 de miliarde de lei și de dat 90 de miliarde. În funcție de încasările noastre, ne plătim datoriile. Probabil că cei cu restanțe vor plăti spre sfârșitul lunii"** a afirmat dl. Câmpan.

Prefectul Dan Ungureanu nu s-a lăsat convins. Domnia sa a precizat că dorește o fuziune cât mai rapidă între CET și Arterm, dar nu cu actuala conducere a Arterm pe care nu o crede capabilă să ducă negocierile la bun sfârșit.

SORINA AMBRUȘ

LA 12 ȘI UN MINUT

ACCENTE

Altul trebuia să fie subiectul de astăzi al rubricii de față. M-a „destabilizat" însă scrisoarea deschisă a celor șase baptiști, care semnează în numele mai multor credincioși. Este o scrisoare dură, extrem de dură, care prin semnificațiile sale morale depășește și cele mai tari articole de presă care s-au scris despre primarul Dorel Popa. Prin această scrisoare deschisă, cade și ultimul paravan dintre dumnealui și cetățenii Aradului, lăsându-ni-l gol, așa cum este (chit că respectivii șase n-au spus totul), nu cum vrea să pară. A căzut paravanul, fiindcă unii mai credeau, iar Dorel Popa invoca acest lucru în apărarea sa, că este victimă a unor oameni răi, pătimași, neprincipiali; că-l ponegresc din cauze subiective ori din interese de grup; că enoriașii baptiști îl știu cum este, că e victima ziariștilor de la „Adevărul" etc. Iată că nu e așa. Iată că Dorel Popa a ajuns să fie considerat, de către o parte a credincioșilor baptiști, ca „o rușine pentru biserică" și „un vis urât în istoria acestui oraș".

Nu știu ce-a simțit Dorel Popa când a citit scrisoarea fraților săi întru credință. Cu siguranță l-a întristat și i-a stricat pofta de a se bucura de sejur în Germania. Bine ar fi însă ca distanța ce-l separă de Arad să-i creeze și o distanțare, o desprindere de ceea ce a făcut, a făcut prost ori n-a făcut deloc, de când e primarul Aradului și, mai apoi, președintele PSD. O asemenea detașare îi este absolut neceară. Pentru asta și pentru a cugeta. Fără să fiu răutăcios absolut deloc, Dorel Popa are nevoie de un concediu, de o izolare. De liniștea propice pentru a medita asupra prestației sale - în administrație, în partid și, iată, chiar la biserică. E spre binele dumisale. Și tot spre binele dumisale ar fi să înțeleagă. Să revină printre noi, ca Moise de pe munte, cu porunci săpate în tăblii de piatră, cu un decalog de care să nu pomenească nimănui, dar să-l învețe, să-l însușească și să-l respecte. Spre binele său, într-o ultimă încercare de a evita căderea în penibil. Și înainte de a se compromite definitiv, de-a fi hulit și alungat din cetate.

ACCENTE

Numărul de ieri al ziarului nostru a fost pentru Dorel Popa ca o piatră de moară ce i s-ar fi trântit pe suflet. Pe piatră, ca să fie apăsarea și mai grea, n-au „urcat" doar frații baptiști, ci și viceprimarul Emanoil Voicu, care, în interviul pe care ni l-a acordat, spunea despre Centurymark că este „O firmă cu care, accentuez, încă suntem în faza unor discuții lămuritoare"... Cum lămuritoare, domnilor!? Uite-așa. Mai păgân, dar și mai onest, Emanoil Voicu a dat drumul porumbelului ca acesta să ne aducă vești noi și limpezi: aproape tot ce ne spusese primarul nostru a fost poveste, nu s-a bătut palma, de aceea n-au venit bani de la americani. Se poartă încă „discuții lămuritoare". Ce implicații are povestea asta pentru salariații CET-ului, pentru cetățenii Aradului, mi-e și teamă să mă gândesc. De aceea și spuneam că primarul Popa are nevoie de o izolare. Ca să se limpezească dumnealui și să ne mai limpezim și noi. Să tragem linii toți și să adunăm. Ceasul arată deja 12 și un minut!

TRISTAN MIHUȚA

Cetatea Aradului poate intra în patrimoniul cultural mondial

În câțiva ani, Cetatea Aradului poate primi din partea UNESCO titiul de monument cultural intrat în patrimoniul mondial.

Aceasta a fost concluzia unei delegații a orașului Pecs (Ungaria). Timp de două zile, oaspeții maghiari au vizitat Cetatea Aradului și au purtat discuții cu autoritățile locale și județene.

La conferința de presă de ieri s-a subliniat însă ideea că, pe lângă demersurile efectuate de către arădeni, o contribuție importantă trebuie să aibă și Guvernul României.

„Reprezentanții orașului Pecs ne-au împărtășit din experiența lor în ceea ce privește promovarea Cetății Aradului în circuitul cultural mondial. Asta pentru că centrul vechi al orașului Pecs a intrat sub egida UNESCO, iar dumnealor cunosc foarte bine toate etapele care trebuie parcurse", a subliniat viceprimarul Levente Bognar.

Unul dintre avantajele deosebite ale municipiului, în cazul în care Cetatea Aradului devine punct pe harta monumentelor UNESCO din lume, este dezvoltarea deosebită a turismului.

Pentru a ajunge aici însă trebuie demilitarizată Cetatea Aradului. După aceea este nevoie de dosare foarte bine documentate care să cuprindă o prezentare istorică, arheologică și estetică a Cetății Aradului, plus angajamentul scris că odată restaurată Cetatea Aradului, biserica din incinta ei și de altfel întreaga zonă, acestea vor rămâne definitiv în patrimoniul cultural mondial și nu vor primi o altă destinație.

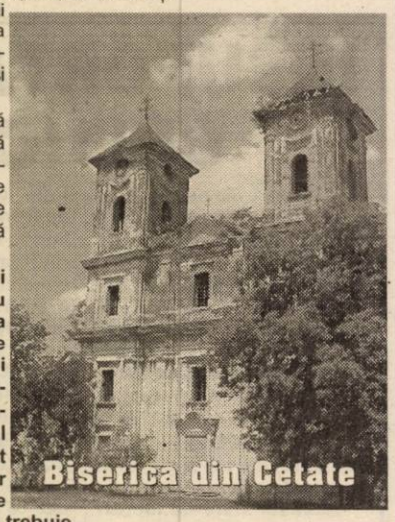

Biserica din Cetate

„Suntem conștienți că procesul este lung și greoi. Dacă vom primi însă recunoașterea UNESCO, nu avem decât de câștigat. Argumente ca vocea noastră să fie luată în seamă există. Când spun asta mă gândesc numai la conservarea deosebită a Cetății. Totul depinde de autoritățile române, atât centrale, cât și locale", a afirmat consilierul municipal Ioan Darida.

NICOLAE OPREAN
FOTO: ȘTEFAN MATYAȘ

Cu ajutorul italienilor

LUNCA MUREȘULUI VA DEVENI PARC NATURAL

În organizarea Consiliului Județean, Universității „Aurel Vlaicu" și Clubului Rotary, la Arad s-a desfășurat timp de două zile, seminarul internațional **„Educație, promovare și supraveghere în rezervațiile naturale".** Au participat invitați din regiunea Lombardia: **Antonio Gropelli** - membru în consiliul de Administrație al parcului ADDA Nord, **Bernardino Farchi** - directorul parcului, **Alberto Folchini** -președintele Clubului Rotary Dell Adda și specialiști de la rezervația științifică „Gemenele" Retezat. Nu în ultimul rând, la discuții a participat **acad. Dan Munteanu** - președintele Comisiei Naționale a Monumentelor Naturii.

Seminarul reprezintă doar o primă etapă din **programul internațional de colaborare ambientală.** Fazele programului sunt următoarele: anul 2002- schimb de informații, în 2003 - analize conjugate de ecosisteme și în 2004 - proiecte ecosistemice susținute în comun.

Unul dintre proiectele propuse de Consiliul Județean vizează obținerea unui sprijin autorizat pentru înființarea unui parc natural, pe lunca Mureșului, în aval de Arad.

„Aveți șansa de a beneficia de îndrumările noastre și să nu comiteți greșelile pe care noi le-am făcut, la început de drum. În politica ambientală nu există excelențe, nu trebuie să vă simțiți mai prejos decât alții" a declarat Bernardino Farchi, directorul rezervației naturale ADDA Nord din Italia.

Pentru început Clubul Rotary va sprijini cu 100.000 de euro proiectul de promovare și dezvoltare a luncii Mureșului. Cu toate acestea; pentru punerea în aplicarea proiectului trebuie atrase mult mai multe fonduri, deoareace această acțiune înseamnă inclusiv modificarea stilului de viață al localnicilor din apropierea viitoarei rezervații.

SORINA AMBRUȘ

Cu binecuvântarea starețului mănăstirii Feredeu

Grupul „Teoforul" a lansat două volume de colinde pe CD

În pragul sărbătorilor de iarnă, de Sfântul Nicolae, grupul arădean „Teoforul" a lansat primele CD-uri cu colinde. Serafim Cimbruș, Claudiu Roșoiu, Paul Orădan, Viorel Herlo, Alexandru Oltean, Ovidiu Spetac, Petrișor Vamoș și Ionel Topac și-au lansat colindele la mănăstirea Feredeu din Șiria, cu binecuvântarea starețului Ilarion Tăucean. Credincioșii prezenți la eveniment au fost încântați de modul original de interpretare a colindelor de către membrii grupului, studenți la teologie, sub îndrumarea solistului vocal Serafim Cimbruș și au părăsit sfântul lăcaș cu cele două CD-uri.

FLORIN TRUȚ

Coloanele pentru încălzire se iau în calculul încălzirii?

CUM SĂ ÎMPACI ȘI CAPRA ȘI VARZA...

I. Bradu, Arad și alții: Cheltuielile cu căldura se repartizează - conform ultimului act legal emis de către Guvern, respectiv **Hotărârea nr. 366 din 4 aprilie 2001** - proporțional cu suprafața utilă a locuinței. Suprafața utilă înseamnă întreaga suprafață a locuinței indiferent dacă în unele încăperi sau pe holuri există montate calorifere, aici intrând și cămara de alimente. Nu se cuprind în suprafața utilă și deci nu se iau în calcul balcoanele și logiile locuinței.

Până aici lucrurile sunt clare, chestiunea care însă a agitat și continuă să agite spiritele este **dacă pentru coloanele de căldură care traversează locuința se plătește sau nu se plătește căldura.** Întrebarea și-o pun și o pun îndeosebi cei care și-au deconectat de la încălzire o cameră sau două ca și cei care au renunțat la sistemul de încălzire centralizat în favoarea încălzirii cu gaze. Ce spune legea în această privință? Citâm din H.G. 366/2001: **„În cazul în care la centralele sau la punctele termice sunt racordate mai multe clădiri suma totală a cheltuielilor pentru încălzirea tuturor clădirilor se repartizează pe fiecare clădire proporțional cu suprafața echivalent termică, stabilită potrivit normativelor legale, a tuturor corpurilor de încălzire radiatoare din fontă sau oțel, convectori, convectoradiatoare, conducte și coloane - atenție! - neizolate și altele asemenea aflate în dotarea acestora..."** Prevederea aceasta „sună" - cum se vede - pentru Arterm, care Arterm însă **nu a luat în calcul de când există decât suprafața radiantă a caloriferelor** ignorând total conductele care traversează apartamentele. De altfel și factura lunară pentru căldură emisă de către Arterm se referă strict la suprafața radiantă a caloriferelor. De ce a procedat așa Artermul este greu de spus, probabil pentru că inventarierea tuturor conductelor din locuințe este o treabă teribil de anevoioasă. Și nu atât inventarierea lor cât echivalarea acestora ca suprafață radiantă prin comparație cu caloriferele, **STAS-urile care există în acest domeniu** și care se folosesc - dacă se mai folosesc - **datând din... 1969!**

Poșta redacției

În atare condiții răspunsul la întrebarea: asociațiile de proprietari iau în calculul încălzirii și conductele de căldură care traversează locuințele răspunsul **ar fi nu!** De ce? Din două motive. **1.** Pentru că nici Artermul nu ia în calcul aceste coloane sau conducte la întocmirea facturii pentru încălzire. **Și 2.** Dacă Artermul ar lua în calcul și suprafața coloanelor ca suprafață radiantă atunci **pentru coloane ar trebui să plătească toți locatarii:** și cei care s-au debranșat sau au trecut la încălzirea pe gaz (cu termoteci) și ceilalți, care folosesc sistemul clasic pentru că și prin apartamentele acestora trec coloanele pentru căldură. Știu ce se spune. Că cei care folosesc sistemul centralizat - între care și subsemnatul, dacă aceasta are vreo importanță... - plătesc oricum o bună parte din căldură, de fapt, cea mai mare parte după suprafața radiantă a caloriferelor, pe când cei care utilizează termoteci sau și-au debranșat o cameră sau două se încălzesc gratis pe seama căldurii emanate de coloanele pentru căldură care trec prin locuința lor.

Deci, cam aceasta este situația la ora actuală. Una destul de încurcată, să recunoaștem, **soluția** - dacă cineva ar vrea s-o impună - **trebuind să pornească de la Arterm.** Care - așa cum ziceam - ar trebui să înceapă cu inventarierea și echivalarea coloanelor pentru căldură din fiecare locuință, indiferent că locuința este racordată integral la sistemul centralizat de încălzire, că are una-două camere debranșate de la căldură sau că folosește încălzirea pe gaz.

Ce soluții se folosesc în aceste cazuri în Arad? În disperare de cauză și pentru a stinge cumva conflictul, unele asociații de proprietari - pornind de la prevederea din H.G. 366/2001 redat de noi la începutul acestor rânduri și care se referă la „...conducte și coloane neizolate..." - **au impus locatarilor care și-au debranșat o cameră sau două ori au trecut pe gaz ca sistem de încălzire să-și izoleze coloanele care le traversează locuința.** E un fel de a împăca și capra și varza. Ce veți face dv. este greu de spus, oricum la blocul unde locuiesc eu, coloanele pentru încălzire nu se iau în calculul cheltuielilor lunare cu încălzirea. Nici la cei debranșați de la căldură și nici la ceilalți. **Dacă este bine sau este rău rămâne de văzut,** oricum pentru a dezamorsa eventualele probleme ar fi potrivit să discutați aceste lucruri într-o adunare generală.

MIRCEA DORGOȘAN

FĂRĂ BANI, DAR CU AVERE!

JURCĂ MIHAI FLORIN are 33 de ani. Este căsătorit cu NICULINA și are doi băieți, Cosmin de 10 ani și Silviu de 8 ani. Profesia lui **JURCĂ MIHAI FLORIN** din Craiva este aceea de mecanic agricol. Până aici nimic deosebit și spectaculos. **Dar acest om a început de la zero (0) în 1995, iar acum nu are bani, dar deține o avere. Toată făcută din agricultură! Citiți „povestea" vieții lui și abia la urmă trageți concluziile.**

Jurcă, împreună cu soția, lângă utilajele câștigate cu trudă

În urmă cu șapte ani, **JURCĂ MIHAI FLORIN** a luat pământ în arendă iar cu banii adunați și-a cumpărat tractor și toate utilajele agricole. Vreme de trei ani a tot scos pe piață producția de cereale. Așa a conștientizat că nu merită să vinzi doar produsele. Drept pentru care s-a apucat să facă boltari din care a construit boxe pentru porci. A achiziționat câteva scroafe Landrace și Marele Alb și a început să se ocupe serios de zootehnie. 100 de porci la îngrășat, plus zece scroafe de prăsilă, cu zeci de purcei, a avut an de an în ograda sa.

Așa de mult i s-a rentat, că și-a putut cumpăra 15 hectare de teren pentru a-și asigura hrana la animale.

Toate aceste lucruri le-a realizat el cu soția și copiii. Nu a luat niciodată credit de la bancă, nu a apelat la nimeni pentru bani împrumut, iar tot ceea ce a câștigat a reinvestit. De aici și ideea că n-are bani, dar deține o avere!

Cum în agricultură iarna e un timp mort, s-a gândit că irosește vremea de pomană la gura sobei. Așa că și-a construit două solarii

Zootehnia, una din preocupările de bază ale lui Jurcă, din Craiva

în care el produce răsadurile de legume, le plantează și tot el valorifică pe piață produsele. Și în această activitate îl ajută doar soția și copiii...

... „și Dumnezeu Sfântul, completează JURCĂ MIHAI FLORIN, că altcineva nu mai îmi dă ajutor. Ceea ce se laudă guvernanții că dau țăranilor, nu reprezintă decât vorbe-n vânt. Motorina-i scumpă, piesele de schimb la fel, subvenții nu există, piața este dezorganizată. Nimic din toate acestea nu au rezolvat cei de la putere. Se laudă întruna că sprijină țăranul când, de fapt, ei îl îngroapă în pământ."

Când l-am întrebat dacă a fost în concediu în toți acești ani, a început să râdă cu lacrimi, spunând că e cea mai bună glumă pe care a auzit-o.

„Eu mă gândesc cum să reușesc să mai fac ceva, să mai câștig un ban. Vreau, de exemplu, să extind legumicultura și în câmp deschis. Pentru a avea apă de irigat, voi săpa un iaz. Dacă tot fac iazul, mă gândesc să-l populez cu pește, ca să nu stea balta degeaba. Așa că acolo o să-mi fac concediul"... a glumit **JURCĂ MIHAI FLORIN**, de 33 de ani, din Craiva, căsătorit...

NICOLAE OPREAN
FOTO: VIOREL MUSCA

STRĂINII N-AU NICI O ȘANSĂ SĂ CUMPERE PĂMÂNT LA APATEU

Aproape că nu există comună în județul Arad unde străinii (în special italienii) să nu fi cumpărat sute și sute de hectare de pământ. Felnac, Secusigiu, Vinga, Șagu, Pecica, Semlac, Șeitin sunt doar câteva dintre comunele pe care ni le-am amintit la întâmplare. Acolo, țăranii au preferat să dea pământul pe nimic, cu două-trei milioane de lei hectarul, numai ca să se scape de el.

Vârsta înaintată a celor ce-au primit terenurile înapoi după revoluție, lipsa utilajelor, prețurile mari la lucrările agricole, nerentabilitatea culturilor sunt câteva din motivele care i-au făcut pe mii de proprietari să se lepede de pământul deținut de generații întregi până la venirea comuniștilor.

O excepție însă tot există pe raza județului Arad. Veți spune că întărește regula (nu contestăm) dar credem că n-ar fi rău să aflați de ce anume agricultorii din comuna Apateu nu vor să vândă o palmă de pământ nimănui. În acest sens, RODICA TULCAN, primarul comunei Apateu, ne-a lămurit în câteva cuvinte, pentru ce anume țăranii din acea parte a județului țin atât de mult la averea lor.

– D-na RODICA TULCAN, ce-i face pe gospodarii din Apateu să nu-și vândă pământurile. Nu au suficient teren sau care-i treaba?

– În satele Apateu, Berechiu și Moțiori, avem o suprafață totală de 5862 de hectare, tot arabil. Prin urmare, pământ există și nu pentru aceasta nu-l vând oamenii!

– Atunci?

– Aș începe cu forma de proprietate și modalitatea prin care la Apateu se lucrează terenul. După Revoluție, oamenii au început să lucreze pământul pe vechile amplasamente. Fiecare s-a descurcat cum a putut, însă asociații n-au făcut nici la vremea respectivă și nici după aceea. Cu timpul, și-au achiziționat și utilajele necesare, iar acum se ocupă doar de culturi care sunt rentabile.

– D-na primar, exemplificați vă rog.

– Pe lângă culturile mari, adică grâu, porumb, orz, ovăz, floarea-soarelui, la Apateu se cultivă, în mod deosebit, ardeiul pentru boia, care a dus faima comunei noastre în toată țara. La Berechiu, sunt foarte mulți oameni care se ocupă cu sorg pentru mături și tutun. De asemenea, de câțiva ani, legumicultura practicată în solarii sau în câmp liber a înregistrat o creștere însemnată, datorită faptului că se câștigă foarte bine. În ceea ce privește utilajele, pe raza comunei există peste 150 de tractoare cu toate utilajele aferente. Forța de muncă e tânără. Și din acest punct de vedere suntem o excepție între comune pentru că tineretul nu pleacă din sat, ci revine deoarece munca le este răsplătită. Dacă mai adaug faptul că pentru tot pământul am eliberat titluri de proprietate, cred că v-ați făcut o idee de ce nimeni nu vrea să se scape de teren. La noi pământu-i marfă căutată, pentru că reprezintă o sursă bună de venit, și nicidecum o povară.

– Dacă e așa, convingeți-ne și pe noi?

– Vă dau doar câteva exemple care vă vor lămuri pe deplin.

Primarul Rodica Tulcan și un sătean interesat de pământ

Am auzit că în multe localități din județ, un hectar de pământ de prima categorie se vinde cu două-trei milioane de lei. La noi, un hectar de categoria a III-a costă între 5 și 10 milioane de lei. Dacă este pământ de categoria a II-a, amplasat destul de aproape de sat, prețul unui hectar ajunge la 20 de milioane de lei. În ceea ce privește un hectar de categoria I, prețul lui ajunge la suma de 40 de milioane de lei. Nu glumesc, nu exagerez, pentru că recent s-a vândut la acest preț.

– În aceste condiții, orice comentarii sunt de prisos!

NICOLAE OPREAN
Foto: ȘTEFAN MATYAȘ

În comuna Sintea Mare

LIPSA APEI - O PROBLEMĂ MAJORĂ PENTRU SUTE DE FAMILII

Aprovizionarea cu apă a localităților Adea și Țipari reprezintă o prioritate absolută pentru Primăria Sintea Mare. Asta deoarece apa din fântâni nu este bună de băut și în plus, abia unde și unde oamenii au dat de izvor după ce au săpat peste 25 de metri în pământ.

„Zeci de familii din cele două sate parcurg peste un kilometru pentru a ajunge la o fântână unde apa este bună de băut și poate fi folosită la gătit", ne-a declarat primarul comunei Sintea Mare, dl. Gheorghe Bibe.

Pentru a scăpa oamenii de această situație dramatică (și nu exagerăm cu nimic când spunem una ca asta) Primăria Sintea Mare a elaborat un proiect SAPARD, de un milion de Euro.

Dacă proiectul va fi aprobat, iar finanțarea va începe să se deruleze, vor fi introduși 38 de kilometri de rețea de apă curentă.

„Am speranța că ne va fi acceptat dosarul, mai ales că noi nu am făcut altceva decât să îmbunătățim un proiect aprobat de M.L.P.A.T. în 2001. Din păcate, doar lipsa fondurilor a făcut ca lucrarea să nu fie demarată atunci", a conchis primarul Gheorghe Bibe.

N.O.

Curiozitatea de la Țipari

În localitatea Țipari există un puț de apă minerală care are o concentrație deosebit de mare de fier.

„Oamenii o beau, apreciind că-i sănătoasă, însă dacă faci un mic experiment cu respectiva apă, parcă nu te mai trage sufletul să o consumi", ne spunea dl. Mihai Ban, viceprimarul comunei Sintea Mare.

Practic, dacă umpli un pahar alb de plastic cu apă minerală de Țipari și îl lași câteva zile la soare ca să se evapore apa, constați că paharul rămâne roșu.

Convinși că respectivul izvor poate fi exploatat economic, autoritățile locale din comuna Sintea Mare au încercat să găsească un partener de afaceri. Din păcate, după ce s-au făcut mai multe măsurători în laborator, întreprinzătorii au lăsat totul baltă. Asta pentru că este o apă minerală mai săracă în săruri și alte componente.

Prin urmare, din afacere a rămas doar o curiozitate pentru cei ce trec pe la Țipari sau un lucru banal pentru săteni...

N. OPREAN

PASIUNE PENTRU ARTĂ...

Oricine intră în casa Mărioarei Moț din comuna Buteni își poate încânta privirile cu creațiile acesteia. Tablouri pictate, broderii pe fețe de masă, cuverturi de pat și perne - pe care sunt imprimate flori de toate felurile - împânzesc fiecare colțișor din locuința femeii.

Primul desen - la cinci ani

Mărioara Moț are 78 de ani și a început să brodeze și să picteze de la vârsta de 10 ani. **„Încă de la cinci ani, când am luat prima dată creionul în mână, am început să desenez flori. La 10 ani am început să desenez modele pentru brodat, iar mai târziu mi-am descoperit pasiunea și pentru pictură"**, își amintește femeia.

Mărioara Moț era cunoscută de toată lumea pentru creațiile sale. Toate femeile din sat veneau la ea să le deseneze forme de flori pentru broderii. **„Și acuma vin, dar mai rar** - spune femeia - **pentru că acum nu mai sunt la modă."**

Pentru că a iubit foarte mult florile și i-a plăcut să le deseneze, Mărioara și-a desenat chiar și pereții casei, în exterior, cu flori. **„Eu am făcut modelul pe hârtie, m-am urcat pe schelă, am desenat formele de flori, iar după aceea am urcat din nou împreună cu muncitorul și i-am arătat ce să facă..."**

bătrânica nu poartă ochelari. Nu a avut niciodată probleme cu vederea.

Mărioara Moț nu își vinde creațiile. Ei îi place să dăruiască, așa că le face cadou celor care îi trec pragul casei.

„Aș vrea să-mi preia cineva îndeletnicirea..."

Mărioara lucrează numai noaptea, pentru că ziua are alte lucruri de făcut prin gospodărie. Seara, când își termină treaba, se apucă de pictat sau brodat. **„Atunci îmi vine și inspirația..."**, ne mai spune femeia. Cu toate că a lucrat o viață întreagă, la cei 78 de ani ai săi, Mărioarei îi mai place să se uite la televizor la filme și să citească ziarele. Unica nemulțumire pe care o are este că acum nimeni nu mai dorește să învețe să brodeze sau să picteze și ea ar dori să aibă un urmaș. **„Mi-ar plăcea să rămână cineva după mine care să-mi preia îndeletnicirea de o viață..."**

NADIA BODRAN
Foto: ȘTEFAN MATYAȘ

PREMIERĂ - EVENIMENT LA TEATRUL DE STAT ARAD

„Gheață și orhidee", un spectacol de Alexander Hausvater

Imediat după încheierea Festivalului de Teatru Clasic (și, deci, după premiera cu „Rege, preot și profet"), în 12 decembrie, ora 10.00, trupa Teatrului de Stat Arad a fost mobilizată pentru următoarea premieră a cărei dată era deja fixată: 14 decembrie. Așadar, într-o lună de repetiții, de aproape 12 ore pe zi, a fost ridicată noua premieră a stagiunii 2002-2003, **„Gheață și orhidee"**.

Faptul se datorează regizorului care a strunit echipa TSA în această lună - **Alexander Hausvater**. Om de teatru canadian de origine română, Alexander Hausvater este o personalitate incontestabilă, un regizor ale cărui spectacole nu au cum să treacă neobservate. De-a lungul carierei sale, a montat în teatre din Israel, Canada, Mexic, SUA, Italia, Germania, România. A fost profesor la Școala Națională de Teatru din Montreal, la Universitatea din Tel-Aviv, la Universitatea din Otawa. Din 1970 a fost director al câtorva teatre din Montreal, timp de trei ani a fost director al Festivalului Internațional de Teatru de la Quebec. Pe scenele românești a realizat spectacole impresionante, adesea șocante, ca „Au pus cătușe florilor", „Crimă și pedeapsă", „Roberto Zucco" ș.a. Faptul că, acum, Alexander Hausvater montează la teatrul arădean depășește granițele unui eveniment local, devenind unul de anvergură națională. Ca dovadă, la premiera din 14 decembrie sau la spectacolul din 15 decembrie și-au anunțat prezența reprezentanți ai Consiliului Britanic, nume sonore ale criticii de teatru de la noi, directori de teatre din țară. Vor fi prezenți, de asemenea, și directorii teatrelor din țările vecine, din orașele Szeged și Zdrenjanin, cu care directorul teatrului arădean, Ion Văran, va stabili bazele unor viitoare colaborări.

Spectacolul pe care Alexander Hausvater îl realizează la Teatrul de Stat din Arad, „Gheață și orhidee", este o incursiune în lumea gangsterilor americani din anii 1930. Răpiri, împușcături, ucigași, toate acestea se întâmplă pe

scenă în „Gheață și orhidee". Dramatizarea pornește de la romanul polițist al lui **James Hadley Chase** (1906 - 1985), prolific autor de scrieri de acest gen. „No Orchids for Miss Blandish" (Nici o orhidee pentru domnișoara Blandish) a fost primul roman al lui James Chase, care a avut un succes enorm. Curios lucru - britanicul Chase, cu toate că a scris câteva zeci de povestiri cu gangsteri americani, nu a fost peste Ocean decât în câteva vizite scurte. Cunoștințele lui din domeniu provin din enciclopedii, hărți și dicționare de argou.

Dramatizarea romanului „Nici o orhidee..." aparține lui **Robert David Macdonald**. Om de teatru complet, R. D. Macdonald, a regizat spectacole de teatru și opere la Amsterdam, Atlanta, Berlin, Boston, Bruxelles, Viena, ș.a. În calitate de co-director al Citizens' Company din Glasgow (Marea Britanie), a scris 14 piese de teatru, a jucat roluri principale în numeroase spectacole ale aceleeași trupe, a regizat 50 de spectacole. De asemenea, a tradus peste 60 de piese de teatru și operă. Traducerea în românește a dramatizării lui Robert David Macdonald este semnată de **Horia Gârbea**.

Din spectacolul arădean face parte aproape toată echipa artistică a teatrului: **Claudia Ieremia, Mariana Tofan, Ioan Peter, Lăcrămioara Szlanko, Mihai Sorin Chițac, Călin Stanciu, Bogdan Costea, Florin Covalciuc, Constantin Florea, Costin Gavază, Dorina Darie, Zoltan Lovas, Alexandru Bairactaru, Liliana Balica, Oltea Aciocârlănoaiei Blaga, Maura Ianoș, Mariana Dănilă, Carmen Butariu, Carmen Vlaga, Adriana Ghiniță**. Decorul poartă semnătura lui **Doru Păcurar**, iar costumele sunt create de **Oana Văran Goia**. Aranjamentele muzicale sunt realizate de **Ildiko Fogarassy - Iordănescu**, de lumini se ocupă **Lucian Moga**, iar de mișcarea scenică - **Hugo Wolf**.

Spectacolul va avea premiera în 14 decembrie, urmând a se juca și a doua zi, în 15 decembrie.

CĂTĂLINA LATU

Avancronică editorială

LA 15 ANI DE LA MOARTEA FILOSOFULUI CONSTANTIN NOICA

Magistratul arădean Claudiu Șianțiu, judecător la Curtea de Apel Timișoara, un pasionat cercetător al sistemelor românești constituționale, sisteme pe care le prezintă în cărțile sale într-o strânsă relație cu devenirea istorică a poporului român, ne surprinde plăcut în acest început de decembrie, când s-au împlinit 15 ani de la moartea filosofului Constantin Noica, cu un volum dedicat acestuia.

Când afirm că ne surprinde am în vedere faptul că primele sale două cărți publicate în Editura Fundației Culturale „Ioan Slavici" din Arad - „Modificările Constituționale din anul 1923" (apărut în 1999) și „Zorii constituționalismului românesc" (2001) - nu anunțau că autorul lor ar avea și o pasiune pentru cercetarea vieții și operei filosofului Constantin Noica.

Cartea magistratului Claudiu Șianțiu este de fapt o „mini-crestomație" noiciană, poartă un titlu interesant, „Noi ca Noica" și a apărut în aceste zile la Editura Fundației Culturale „Ioan Slavici" din Arad. Ea se deschide cu un motto surprinzător, aparținând filosofului Constantin Noica: „Nu aștept să se spună despre mine ceva care m-ar interesa înainte de anul 2000".

Așadar, un motto șocant, un paradox noician, căruia magistratul Claudiu Șianțiu încearcă să-i ofere un răspuns postum în eseul „Cuvânt către Departele meu" (în loc de introducere), pornind de la întrebarea: Cine a fost Constantin Noica și ce a adus în cultura română?

Crestomația magistratului Claudiu Șianțiu cuprinde, alături de o selecție de texte din opera filosofului și de bibliografia exhaustivă a acestuia, ultimul „sanctuar" noician de la Păltiniș, rostirea făcută la înmormântarea filosofului de către Antonie Plămădeală - Mitropolitul Ardealului (6 decembrie 1987), precum și fragmente din scrieri și comunicări științifice despre Constantin Noica semnate de: N. Steinhardt, Ion Dur, I. Negoițescu, G. Liiceanu și Mihai Zamfir, volumul încheindu-se cu o bibliografie selectivă.

Amintim că lansarea cărții va fi făcută de Fundația Culturală „Ioan Slavici" și de Fundația Culturală „B. W. Pacific" din Arad, miercuri,11 decembrie 2002, orele 16,30, în foaierul Teatrului de Stat din Arad.

EMIL ȘIMĂNDAN

AVRAM IANCU ȘI MONUMENTUL „LIBERTĂȚII DE A MAGHIARIZA" DE LA ARAD

De curând a apărut cartea d-lui dr. Mircea Dogaru intitulată Bătălia pentru „Hungaria", Ef. Regall, București, 2002, aducând în prim-plan semnificația jignitoare pentru români a acestui monument.

Având în vedere că în Arad și în țară mai planează îngrijorarea că reamplasarea statuii a devenit iminentă în urma cedării impardonabile în cadrul unor tranzacții dubioase de partid, moralmente ne simțim obligați să completăm informațiile d-lui M. Dogaru cu câteva aspecte mai semnificative din epocă și de mai târziu, în măsura în care ne permite spațiul și să constatăm atitudinea dușmănoasă a celor ce au ridicat monumentul de la Arad față de memoria lui Avram Iancu.

În Transilvania nu se poate vorbi despre războiul național al Ungariei împotriva Austriei, fără să menționezi și revoluția românilor.

Din capul locului, istoriografia maghiară veche, apoi cea marxistă, precum și cea mai nouă, nu recunoaște că românii au avut propria lor revoluție. Aceasta a fost și este numită „răscoală". Revoluție au avut numai ei, ungurii. De aici a rezultat că Avram Iancu a fost numit „cap de tâlhari" și în toată perioada de după 1867 și până în 1918 a fost interzisă nu numai ridicarea vreunei statui în memoria sa, ci chiar și așezarea unei simple cruci de marmură la mormântul său de la Țebea. Românii au făcut totuși o colectă publică pentru acest simbol. Banii au fost confiscați de guvernul ungar, iar cel ce i-a adunat a fost aruncat în temniță.

Gazeta „Tribuna" nota cu durere și necaz: „Ce le-a făcut Iancu de nici în mormânt nu-l iartă?" În fond, Iancu a luptat pentru libertatea românilor, de aceea este și iubit așa de mult de către aceștia. Dar astăzi - continuă autorul articolului - „acest mare erou zace întelenit. De ce nu-l lasă în pace? Cred că vor fi mai tari dacă ne vor opri să-i ridicăm o piatră albă de marmură la mormânt?" Iancu - mai spune acesta - este „... mărirea și fala noastră", el ne-a învățat că drepturile se câștigă prin luptă și că viața doar atunci e împlinită cu adevărat când ți-ai făcut datoria față de neamul tău.

Fără îndoială, cei „13 martiri", ca și generalul Bem dealtfel, au luptat pentru a reface Ungaria în granițele ei medievale, adică pentru a realiza o Ungarie „Mare" în care românii, slovacii, rutenii ș.a. să poată fi maghiarizați. Deci pe drept cuvânt putem să-i spunem monumentului de la Arad „Monumentul libertății de a maghiariza!"

Este semnificativ în acest sens că guvernele ungare în paralel cu glorificarea celor 13 generali, acționau să șteargă cu forța din memoria colectivă a naționalităților nemaghiare amintirea luptelor lor pentru adevărata Libertate. Astfel, jandarmii unguri au ajuns să urmărească până și pe acei români care „ar cuteza măcar a se ruga în locașul lui Dumnezeu pentru odihna sufletelor răposaților lor din anii 1848-1849".

Cu ocazia dezvelirii monumentului de la Arad (6 octombrie 1890) editorialul „Tribunei" se întreba retoric, însă fără patimă: „E frumos, e lucru cavaleresc și peste tot uman, ca să înăbușești în cineva aceleași sentimente pe care ție ți-e permis să le manifestezi și le și manifestezi cu prisosință și în mod destul de provocator?"

La știrea dezvelirii monumentului de la Arad, Kossuth Lajos care se afla în Italia, exclama în culmea entuziasmului în fața unui ziarist de la Gazeta Piemontese: „Ungaria este fecioara care n-a murit, ci numai a dormit iar acum se trezește". Și trebuie să fii orb de-a binelea sau plin de rea voință să nu vezi „Hungaria" pe soclul monumentului care are pe cele patru laturi: „Libertatea care

Primim spre publicare

se trezește", „Gata de jertfă", „Gata de luptă" și „Luptător murind". Deci ce sens ar avea să fie două statui ale libertății pe același soclu? Este absurd. În schimb este limpede că figura feminină cu cununa de lauri în mâna dreaptă simbolizează Ungaria (același lucru se poate vedea și din macheta inițială a monumentului făcută de Huszár Adolf).

Deci, după ce timp de aproape trei decenii monumentul de la Arad, alături de statuia lui Kossuth Lajos tot de acolo (inaugurată însă mai târziu) au simbolizat stăpânirea ungurească asupra Transilvaniei, să nu ne aburească nimeni că ea a însemnat „Libertate" pentru români. O spune clar și limpede scriitorul Alecu Russo, care a fost în închisoare la Dej mai multe luni în 1848 și care îi scria atât de sugestiv lui Vasile Alecsandri: „În Ungaria liberă mi-am pierdut libertatea. Strigătul maghiar: Éljen Szabadság (Trăiască Libertatea - n. n.), înseamnă lanțuri pentru români!"

Dar să-i lăsăm pe cititori să judece singuri semnificația acestui monument și să aruncăm o scurtă privire asupra modului în care stăpânii zilei de atunci au tratat simbolurile românești. Despre aceasta am putea scrie o carte întreagă. Spațiul nu ne permite însă să ne referim decât la două semne românești, care nu erau propriu-zis monumente, dar care constituiau totuși două simboluri importante pentru români: „Piatra Libertății" de la Blaj și „Crucea Iancului" din aceeași localitate. Prima, așa cum îi spune și numele era o simplă piatră așezată pe Câmpul unde a avut loc Adunarea din 3/15 Mai 1848. „Crucea Iancului" era și ea o simplă cruce de piatră care își avea locul deasupra viilor metropolitane.

În noaptea de 16 noiembrie 1908 mâini sacrilege au aruncat în aer cu dinamită „Piatra Libertății" românești. Simbolul a fost ucis, dar în loc să amuțească, spuneau românii, el a vorbit prin miile de frânturi aruncate în aer despre libertatea pentru care au luptat în 1848-1849.

Pentru că Iancu nu avea un monument, poporul i-a spus Crucii de deasupra viilor din Blaj, „Crucea Iancului" amintindu-și probabil că acolo a prânzit Iancu cu oștenii săi moți când a venit la Adunare. Și mâinile sacrilege în aceeași noapte de 16 noiembrie 1908 au aruncat-o și pe ea în aer, crezând că astfel vor șterge orice urmă a glorioasei revoluții românești. Degeaba au cerut românii satisfacție. Jandarmii cu pană de cocoș nu aveau de gând să-i prindă pe făptași.

În amintirea „Pietrei Libertății" și a „Crucii lui Iancu" din Blaj, A. Bârsan a scris o poezie inspirată, cu un final profetic:

„Sfărmat-au piatra, ce fost-a mărturie,
Când ceasul de-noire l-au prevestit tribunii.
Se bucură-n zadar nemernicii, nebunii:
Zdrobit-au Piatra, dar Libertatea-i vie!
Și Crucea-ați sfărâmat, simbol sfânt de credință
Al unui neam setos de zile mai senine.
În van, stafii de noapte cu suflete haine:
Nu veți putea opri a Zilei biruință!"

„Ziua biruinței" a și venit după zece ani, la 1 Decembrie 1918.

Manifestațiile intolerante, naționalist-șovine de la monumentul așa-zisei „Libertăți" se părea că au încetat. Au trecut trei ani în care guvernul român a lăsat statuia în picioare și rezultatul a fost că la umbra „Hungariei" s-au dezlănțuit, puternic sprijinite de Budapesta, manifestațiile revizioniste. Ionel Brătianu n-a mai avut încotro și a ordonat demontarea monumentului pentru a fi trimis în Ungaria. De altfel, chiar Ungaria în decembrie 1921 (potrivit ziarului Ellenzék) cere înapoi statuile lui Bem, Petőfi din Târgu Mureș, Wesselényi din Zalău și multe altele printre care, desigur, nu putea lipsi monumentul „Libertății de-a maghiariza" precum și cea a lui Kossuth. Vremurile erau tulburi, transportul greu și scump așa că, din păcate, lucrurile au rămas în suspensie...

În ultimii ani, neorevizionismul s-a trezit la o nouă viață (mult mai subtilă) și pretinde reinstalarea monumentului chiar în piața Avram Iancu din Arad. S-a cerut să se aloce din buget milioane grele pentru a se putea aduce acest afront poporului român (chiar pe banii lui).

„Societatea Avram Iancu" dispune de un număr de 70000 de membri (are 37 de filiale și 27 subfiliale pe teritoriul țării, precum, și în Canada, Elveția etc.) așa încât își permite cu demnitate și hotărâre să solicite factorilor de răspundere multă prudență în această afacere și cere să nu se uite că în 6 octombrie 1999 a fost alături de dl. Adrian Năstase, care a declarat că reamplasarea monumentului celor „13 generali" din Arad constituie un „vis al iredentismului maghiar" (Adevărul de Cluj, nr. 2706/1999).

Dacă se va ceda în fața presiunilor antiromânești următoarea pretenție va fi reamplasarea statuii lui Kossuth Lajos și treptat, treptat de la pașii mici se va trece la pași mari, iar lupta pentru simboluri ar putea avea rezultate imprevizibile...

Aici nu este vorba de o decizie politică oarecare așa cum afirmă neorevizioniștii și simpatizanții lor, ci este o decizie de interes național prin care se recunoaște sau nu adevărul istoric evident că românii au avut propria lor revoluție care s-a încercat a fi înăbușită în sânge de către o armată a unei țări străine în care au luptat și cei 13 generali precum și generalul Bem, iar Transilvania autonomă a fost anexată prin silnicie și teroare la Ungaria, împotriva voinței majorității românești încălcându-se astfel cele mai elementare principii democratice.

Prof. Dr. GELU NEAMȚU - Cercetător I - Institutul de Istorie Cluj-Napoca

Pistă curată

AEROPORTUL A ACHIZIȚIONAT UN UTILAJ DE DESZAPEZIRE PERFORMANT

Venirea iernii a provocat întotdeauna frisoane la Aeroportul Internațional Arad. Orice zăpadă căzută poate însemna perturbarea activității cotidiene. „Anul trecut am avut, când s-au înregistrat temperaturi negative și ninsori, pista înghețată și acoperită cu zăpadă ne-a adus în situația de a întrerupe traficul timp de aproape 10 zile. Utilajul de care dispuneam, practic un tractor clasic U 650 cu lamă, nu are randamentul la nivelul cerințelor actuale", spune Lucian Athanasiu, comandantul Aeroportului Internațional Arad. Un utilaj performant, mai ales că pretențiile unui aeroport internațional cer implicit acest lucru, era absolut necesar. „Am avut noroc că am găsit o asemenea mașinărie la Aeroportul Rhein - Main din Frankfurt, într-o stare tehnică foarte bună, la un preț acceptabil, adică 56.500 de euro. Zilele următoare vom lua un credit bancar pentru a plăti avansul de 30%, ca să putem să aducem utilajul de

deszăpezire la Arad," adaugă Athanasiu. Mașina de curățat pista este un Unomag 1650 cu motorizare Mercedes, care poate atinge o viteză de 60 km/h. Acesta este prevăzut cu o lamă lată de 5 metri. La nevoie se poate adapta o freză sau o perie. Pista Aeroportului Arad poate fi curățată de zăpadă în cel mult o oră, în condițiile meteorologice cele mai vitrege.

G. CONSTANTINESCU

OBLIGAȚIUNI BCR

Grupul BCR va lansa, marți, emisiunea de obligațiuni prin ofertă publică primară pe piața de capital, în valoare de 20 de miliarde de lei, a Primăriei municipiului Tîrgu Mureș, informează un comunicat al BCR.

În cadrul operațiunii vor fi emise 20.000 de obligațiuni, cu valoarea nominală de un milion de lei, acesta fiind și prețul de vînzare. Obligațiunile au scadența la doi ani și șase luni de la data emiterii, suma împrumutată urmînd să fie rambursată investitorilor în cinci rate egale, plătibile semestrial, odată cu dobînda calculată la sold. Termenul de plată a primei rate a fost stabilit pentru 29 mai 2003. Dobînda calculată pentru primul semestru este de 23%.

De asemenea, totalul împrumuturilor acordate de BCR, din resurse proprii, firmelor mici și mijlocii depășește echivalentul a 600 de milioane de euro.

Scrisoare către consilieri

SINDICATUL DIN CET SOLICITĂ REZILIEREA CONTRACTULUI CU CENTURYMARC

Conducerea Sindicatului „Energia" din CET a trimis tuturor consilierilor locali câte o scrisoare în care le solicită ca în ședința CLM din 17 decembrie să voteze rezilierea contractelor de asociere dintre CLM și firma americană Centurymarc. „Contractul încalcă Ordonanța Guvernului 73/2002, care precizează că autoritățile locale nu se pot asocia decât cu persoane juridice române, pentru gestionarea unui CET. Ori, contractul e semnat cu Centurymarc SUA. Noi am avut încă de la început obiecțiuni la contract, dar nimeni n-a vrut să discute cu noi", spune liderul de sindicat, Traian Deliman.

Pentru a vedea cum vor decurge lucrurile la ședința CLM, în sală vor fi și reprezentanți ai Sindicatului din CET. „Dacă solicitarea noastră (de reziliere a contractului - n.r.) nu va fi discutată, vom începe o nouă etapă de acțiuni de protest", adaugă Deliman.

Nu știm însă dacă demersurile sindicaliștilor va avea succes, dat fiind faptul că O.G. 73 - publicată în Monitorul Oficial din 31 august - a intrat

SLI ENERGIA Arad
SC CET Arad SA
81/05.12.2002

Către : Consiliul Local al Municipiului Arad

Prin prezenta vă solicităm [redacted] în participațiune cu CENTURYMARC LLC SUA pentru următoarele motive :

1. Conform art. 7 alin (5) din OG 73 / 2002 „ Autoritățile publice locale se pot asocia între ele ori cu terțe persoane juridice române în vederea constituirii unei societăți comerciale cu capital public sau mixt , pentru gestionarea și administrarea serviciilor energetice de interes local " ori CENTURYMARC LLC nu este persoană juridica română.

Comitetul Sindicatului L I ENERGIA Arad

Lider Deliman Traian

în vigoare la sfârșitul lunii noiembrie, iar contractul de asociere între CLM Arad și Centurymarc SUA s-a semnat în 1 august.

G. KNAP

TÂRGUL „DARURI DE CRĂCIUN", DUBLAT DE IMAGINI VIRTUALE

În perioada 17 - 22 decembrie, la Expo Arad Internațional, Camera de Comerț, Industrie și Agricultură va organiza târgul de bunuri generale „Daruri de Crăciun", ajuns la a treia ediție. Și-au anunțat participarea 52 de firme, din care 26 din Arad iar 3 din străinătate, care vor expune produse pentru toate vârstele: îmbrăcăminte, încălțăminte, articole sportive, bijuterii, gablonțuri, cosmetice, jucării, mobilier, băuturi, servicii de telefonie mobilă, produse bancare.

O noutate absolută o reprezintă transmiterea imaginilor din târg în timp real, prin Internet, pe pagina web a CCIA, și la parterul complexului Ziridava (în standul operatorului de telefonie Zapp Mobile). Tot ca o noutate, arădenii își vor putea achiziționa din târg simbolul sărbătorilor de iarnă, bradul.

În fiecare zi de târg, pe scena amenajată în sala de expoziție vor avea loc manifestări deosebite (prezentări de modă, demonstrații de coafură, de machiaj, dans modern, concerte de colinzi). Atmosfera de Crăciun va fi întregită cu diverse programe artistice, scenete, susținute de copiii de la câteva școli arădene și de la Palatul Copiilor. Pentru cei mici, Teatrul de marionete va susține joi, 21 decembrie, la ora 11, spectacolul Zâna Lacului.

Marți, 17 decembrie, începând cu ora 18, vor concerta formațiile Hi-Q și Impact, care se vor întâlni cu fanii lor cu o oră înainte de începerea spectacolului.

Intrarea la târg va costa 10.000 de lei; transportul vizitatorilor se va face gratuit cu autobuze de la Podgoria, cu o frecvență de 40 de minute, iar după ora 16, din 20 în 20 de minute.

GERLINDE KNAP

Despăgubiri pentru deponenții BTR ...

Perioada de plată a compensațiilor pentru depozitele garantate constituite de populație la Banca Turco-Romînă a fost prelungită pînă la 24 ianuarie 2003, operațiunea fiind realizată prin intermediul unităților Banc Post, informează un comunicat al Fondului de Garantare a Depozitelor Bancare (FGDB) remis, vineri, agenției MEDIAFAX.

Inițial, termenul limită pentru efectuarea plăților era data de 11 decembrie.

Persoanele care au avut depozite la Banca Turco-Română își pot ridica banii de la unitățile Banc Post din orașele București, Arad, Bacău, Brașov, Cluj Napoca, Constanța, Galați, Iași, Pitești, Ploiești, Timișoara și Tîrgu-Mureș.

Suma maximă care poate fi achitată de către Fondul de garantare este de 109,7 milioane de lei pentru fiecare deponent, iar valoarea totală a despăgubirilor se ridică la aproximativ 180 de miliarde de lei. După data de 24 ianuarie 2003, persoanele păgubite se vor adresa direct Fondului de garantare.

NOILE PRIME DE ASIGURARE LA RĂSPUNDEREA CIVILĂ AUTO 2003

Din anul 2003 se va elimina facilitatea de 10% reducere în cazul plății în decembrie a primei anuale pentru Răspunderea Civilă Auto (RCA). În anul următor RCA se poate plăti în două tranșe (1 ianuarie-31 mai și 1 iunie-31 decembrie). Aceasta ar fi și varianta cea mai avantajoasă de plată din moment ce beneficiarul nu mai beneficiază de nici o reducere. Sancțiunile pentru lipsa RCA sunt: amendă între 1 și 2 milioane de lei și reținerea CIV-ului (certificatul de înmatriculare a mașinii) până la încheierea asigurării.

Singurele reduceri care mai pot fi făcute de societățile de asigurare în cazul RCA sunt cele pentru pensionari (20%) și pentru persoanele cu deficiențe locomotorii (50%).

Odată eliminată posibilitatea acordării de reduceri - pentru toate categoriile de solicitanți RCA - se anticipează o intensificare a promoțiilor cu premii și a publicității pentru acest segment de polițe de asigurare.

Practic, plata RCA se poate face din 20 decembrie, condiția principală fiind ca societățile de asigurare să fie asigurate.

Iată care este nivelul primelor de asigurare pentru RCA în anul 2003.

O. B.

Nr. crt.	Felul autovehiculului	01 ianuarie-31 decembrie Pers. fizice	Pers. juridice
1.	**Autoturisme (inclusiv autoturisme de teren și automobile mixte a căror masă maximă autorizată nu depășește 3,5 t), autosanitare, autorulote, având cap. cilindrică:**		
	a) până la 1.200 cmc	858.000	1.021.000
	b) între 1201-1400 cmc	982.000	1.269.000
	c) între 1401-1600 cmc	1.172.000	1.714.000
	d) între 1601-1800 cmc	1.279.000	1.865.000
	e) între 1801-2000 cmc	1.647.000	2.245.000
	f) peste 2000 cmc	1.969.000	2.719.000
2.	**Autovehicule pentru transport de persoane (inclusiv autospecializate pentru transport de persoane):**		
	a) între 10-17 locuri pe scaune, inclusiv cel al conducătorului	2.610.000	3.092.000
	b) peste 18 locuri pe scaune, inclusiv cel al conducătorului	4.725.000	5.606.000
	c) tramvaie, troleibuze	.	4.493.000
3.	**Motocicluri cu sau fără ataș**	688.000	1.124.000
4.	**Tractoare rutiere având puterea motorului**		
	a) până la 45 CP inclusiv	580.000	580.000
	b) peste 45 CP	2.804.000	2.804.000

DOBÂNZILE BANCARE în vigoare la 10.12.2002

Denumirea băncii	Suma minimă (lei)		Dobânda (% pe an)														
			Persoane fizice							Persoane juridice							
	Persoane fizice	Persoane juridice	la vedere	Pe termen de (luni) 1	2	3	6	9	12	la vedere	Pe termen de (luni) 1	2	3	6	9	12
BCR (plata la scadență)	*	25.000.000	2	14	-	17,5	20	20,5	22	2	14	-	17,5	20	20,5	22
BRD	500.000	500.000	2	14	15	19	21	21,5	22	2	15	16	20	22	22,5	23
B. Transilvania	300.000	25.000.000	2	15	-	18	19	21	21	2	15	-	18	19	21	21
BancPost	500.000	500.000	2	16	-	19,5	21	21,5	22	2	16	-	19,5	21	21,5	22
Raiffeisen Bank	500.000	10.000.000	2	15	-	18	19	19	19	2	15	-	18	19	19	19
B. Românească	500.000	15.000.000	1,5	18	-	20	21,5	22	22	1,5	18	-	20	21	22	22
B. Carpatica	500.000	50.000.000	2	16	-	20	21	21	20	2	16	-	20	21	21	20
C. C. Aurora	1.000.000	10.000.000	4	19	-	21	22	23	23	4	19	-	21	22	23	23
C. C. Phoenix	500.000	500.000	3	18	-	19	20	-	21	3	18	-	19	20	-	21
C. C. Mureșul	300.000	2.000.000	4	20	-	22	22	-	-	4	20	-	22	22	-	-

GIMNASTICA ÎN TIMPUL SARCINII

De câțiva ani, Spitalul Matern Arad și Asociația Moașelor din România organizează cursuri prenatale pentru viitorii părinți, cunoscute sub genericul „Școala Părinților". Din luna iulie, în cadrul acestui curs a apărut un program special: gimnastica pentru femeile însărcinate. Inițiativa a aparținut coordonatoarei de curs, Liliana Papp, asistentă principală obstetrică - ginecologie la Spitalul Matern și se bucură de o largă audiență în rândul viitoarelor mămici.

Despre importanța gimnasticii în timpul sarcinii ne-a lămurit Lili Papp în cele ce urmează:

– Ce rol au exercițiile de gimnastică în perioada sarcinii?

– Aceste exerciții pregătesc femeia însărcinată pentru a face față necesităților sarcinii, nașterii și refacerii mai rapide la starea anterioară.

– Cine monitorizează activitatea de gimnastică?

– Programul este coordonat de persoane specializate în acest sens, respectiv de moașă și chinetoterapeut. Pe parcursul ședințelor de gimnastică se respectă norme de siguranță cum ar fi: *evitarea supraîncălzirii organismului *evitarea exercițiilor care duc la pierderea echilibrului sau la traumatisme *exercițiile trebuie să fie moderate, fără solicitarea forței, rezistenței și vitezei excesive *când apar senzații de oboseală, cefalee, greață, amețeli, contracții uterine, exercițiile se vor sista.

– În fapt, ce tipuri de exerciții se practică în cadrul ședințelor?

– Programul cuprinde exerciții pentru: cap, gât, umeri, membre superioare și inferioare, coloană vertebrală *exerciții în diverse poziții: din picoare, șezut, culcat *de mobilitate a bazinului, cu și fără minge specială *variante de mers *exerciții pentru menținerea tonusului postural *reeducarea respirației prin învățarea respirației toracice, diafragmatice și abdominale (exerciții yoga pentru gravide) *exerciții de relaxare *învățarea tehnicii de screamăt. Toate exercițiile se desfășoară pe fond muzical, relaxant, într-o sală adecvată.

– Există contraindicații pentru efectuarea gimnasticii în sarcină?

– Da, în cazuri de hipertensiune arterială, insuficiență cardiacă, hemoragii genitale, placenta previa (joasă), amenințare de avort, amenințare de naștere prematură, abdomen cicatricial, sarcină multiplă, col dilatat. Aș vrea să amintesc faptul că programul de gimnastică se începe doar după ce medicul specialist care urmărește evoluția sarcinii și-a dat acordul pentru efectuarea exercițiilor fizice.

Foto: ONORIU FELEA

Foto: MARCEL CANCIU

– Care sunt avantajele gimnasticii pentru femeia însărcinată?

– Evitarea unor probleme cum ar fi: constipație, varice, anxietate, depresie, insomnie și diminuarea unor probleme deja instalate, precum durerile lombare. Pentru travaliu și naștere, exercițiile constituie o antrenare din timp a organismului pentru perioada de travaliu și nașterea propriu - zisă. Femeia însărcinată va dispune de o musculatură suplă și bine dezvoltată. Mai mult, va cunoaște pozițiile alternative pe care le poate folosi în travaliu pentru diminuarea durerilor și scurtarea perioadei travaliului. Va ști să respire corect, ceea ce va duce la o bună oxigenare a întregului organism. Vă colabora bine cu echipa medicală și, desigur, va participa activ la actul nașterii, ceea ce induce o stare de confort fizic și psihic.

– Dar în privința nou - născutului, care sunt avantajele exercițiilor fizice?

– O bună oxigenare a organismului mamei pe toată perioada sarcinii, travaliului și nașterii înseamnă și o bună oxigenare a copilului, deci o dezvoltare optimă. Scurtarea la **minimum** a perioadei de expulzie a fătului -10-20 de minute - duce la absența suferinței acestuia la naștere. Ar mai fi avantajul că imediat după naștere mama și copilul au posibilitatea de a locui împreună, în sistem „rooming in". Să nu uităm că și după momentul nașterii, mama încă resimte influența benefică a gimnasticii.

– Adică?

– Își revine foarte repede, se poate mobiliza imediat (1-2 ore), își poate alăpta foarte repede copilul (la două ore după naștere), poate să-i acorde îngrijiri (schimbatul scutecelor, al hainelor, baie) sub supravegherea personalului medical.

– Care este frecvența și durata ședințelor de gimnastică?

– Programul include o ședință pe săptămână, cu durata de 1,5-2 ore, cu precizarea că începerea cursului este indicată din al doilea trimestru de sarcină.

– Privind în ansamblu, exemplifică-ne unul dintre cele mai mari avantaje ale gimnasticii.

– Spre exemplu, scurtarea travaliului de la 12-16 ore, la 6-8 ore!

TEODORA MATICA

Părerea medicului

În legătură cu practicarea exercițiilor fizice în timpul sarcinii, **dr Daniela Brânzan, medic primar obstetrică-ginecologie,** se pronunță: „Orice femeie ar trebui să știe că sarcina nu constituie o patologie, o boală, ci e o situație fiziologică a femeii, la un moment dat. Ceea ce se modifică în această perioadă este doar configurația hormonală a femeii. Tocmai această configurație dată de impregnarea progesteronică specifică sarcinii e responsabilă de modificările fizice, psihice și comportamentale ale viitoarei mămici. În calitate de medic și de mamă care am practicat gimnastica în perioada sarcinii, recomand tuturor femeilor însărcinate să recurgă la exerciții de gimnastică pe toată perioada celor nouă luni, în limita toleranței la efort. În cazul în care înainte de perioada de graviditate femeia nu a urmat un sport constant - fitnes, aerobic etc. - nu e recomandat ca odată cu apariția sarcinii să înceapă un sport nou. Însă, repet, mișcarea este binevenită. Părerea mea este că viitoarele mămici trebuie să se mențină frumoase prin mișcare. În primele două trimestre de sarcină, dacă medicul nu contraindică gimnastica (cazuri de patologie asociată sarcinii), efortul moderat este binevenit pentru toate grupele musculare. Începând cu al treilea trimestru, toleranța la efort este mai scăzută, așa că pe primul loc se situează gimnastica respiratorie, responsabilă de pregătirea viitorului travaliu. În special în acest al treilea trimestru le sugerez viitoarelor mămici să meargă cât mai mult pe jos, în plimbări relaxante care vor contribui evident la menținerea tonusului musculaturii picioarelor. Foarte important este ca în cele nouă luni de sarcină să nu se exagereze cu amploarea mișcărilor, fiindcă în această perioadă încheieturile sunt mai laxe și pot apărea întinderi de ligamente."

Clinica On urează tuturor pacienților și colaboratorilor Sărbători Fericite și un călduros La Mulți Ani!

ON CLINIC

Exclusiv pentru bărbați!

...ACUM, CĂ EȘTI SINGUR, RĂSPUNDE SINCER LA URMĂTOAREA ÎNTREBARE:

...EȘTI MULȚUMIT DE VIAȚA TA SEXUALĂ ?...

...DACĂ RĂSPUNSUL LA ÎNTREBARE NU-ȚI CONVINE, FII BĂRBAT; LASĂ RUȘINEA LA O PARTE ȘI ADRESEAZĂ-TE SPECIALISTULUI... EJACULAREA PRECOCE, ERECȚIA SLABĂ ȘI IMPOTENȚA SUNT PROBLEME DE SĂNĂTATE CARE NU TREBUIE IGNORATE...

...NU FACE COMPROMISURI! NU MAI AȘTEPTA!

...SUNĂ ACUM PENTRU O PROGRAMARE!...

TIMIȘOARA: 0256-434888

București: 021-3111929
Baia Mare: 0262-214243
Iași: 0232-265551
Brașov: 0268-333989

(2734661)

Prin ELLIS

ARĂDENII CUCERESC VESTUL ȚĂRII...

Duminică, 8 decembrie, la Oradea, la Supermarketul „LOTUS", s-a deschis cel de-al treilea magazin „ELLIS". Acesta se adresează clienților din Oradea și vestul țării, unde au posibilitatea de a se întâlni cu marca „Ellis", într-o ambianță plină de eleganță, de-acum cunoscută pe piața modei românești.

„Nașa" acestui magazin a fost vedeta emisiunii **De 3 x Femeie - Mihaela Tatu**, prietenă bună a Elenei Lăslean.

PESTE 1000 DE ARĂDENCE ȘI-AU TESTAT SĂNĂTATEA PĂRULUI

Rezultatul: șampon prost - păr deteriorat

Peste 1000 de arădence și-au testat gratuit sănătatea părului, în cadrul unui program inițiat de Pantene „PRO V". Programul se încheie astăzi, după aproape o săptămână. Testul s-a făcut la un aparat computerizat, de ultimă generație. Concluzia a fost una nu prea fericită: arădencele nu au o podoabă capilară destul de sănătoasă. Cauzele sunt legate de utilizarea unui șampon de calitate slabă, alimentația proastă, stresul, utilizarea vopselelor de păr la un interval mai mic de trei săptămâni sau poluarea la locul de muncă. Alte două cauze importante sunt utilizarea frecventă a permanentului (care provoacă degradarea părului) sau uscarea părului cu aer fierbinte, aproape de rădăcina firului de păr. Renata Komody (consultant Pantene „PRO V") spune că a observat o tendință greșită din partea consumatorilor. **„Multă lume nu utilizează balsam pentru că există falsa impresie că acesta produce căderea părului. Sau că acesta provoacă mătreață sau îngrașă părul. E important să spunem că mulți consumatori nu știu să folosească balsamul. Aplicarea corectă se face pe păr - de la nivelul urechilor în jos - nu la rădăcină".**

NADIA BODRAN

Aflat în Germania

PRIMARUL DOREL POPA CAUTĂ „PEȚITORI" PENTRU ARTERM

O importantă delegație a Aradului se află pe meleaguri germane, la Saarbrucken. Conducător este nimeni altul decât primarul urbei arădene, Dorel Popa, secondat îndeaproape de consilierul local Bruno Masut, dar și de doi dintre numeroșii directori ai Arterm, mai precis Ioan Crișan și Corneliu Bobar. Oficial, vizita are ca scop studierea modului în care funcționează CET-ul din Saarbrucken, însă, neoficial, noi am aflat că ar fi vorba de altceva. E greu de crezut că ditamai delegația la nivel înalt, cu primar, cu directori și consilierul aferent, pesedist, bineînțeles, s-a dus până în Germania să vadă cum se încălzesc nemții, dacă au și ei calorifere și apă caldă sau alte asemenea lucruri pe care le puteau afla la telefon. Din informațiile pe care le deținem, primarul Aradului pregătește o nouă lovitură, după marea afacere CET-Centurymarc, care, zice-se, a cam eșuat. Mai precis, din câte se zvonește (iar zvonul vine, deja, din prea multe părți) primarul Dorel Popa vrea să scoată la privatizare și Arterm-ul, care e o afacere cel puțin la fel de bănoasă ca și CET-ul, dacă nu și mai și. Bineînțeles că și investitorii sunt, din nou, strategici și ultra (ne)cunoscuți, la fel ca cei de la Centurymarc. Acesta ar fi principalul scop al vizitei în Germania, și acesta e motivul pentru care Popa i-a luat alături și pe cei doi directori de la Arterm. Norocul nostru, al arădenilor, e că măcar această vizită nu s-a făcut pe banii contribuabilului. Din câte cunoaștem.

Cei dornici să pună gheara pe Arterm se spune că țintesc și mai sus și visează, nici mai mult nici mai puțin, decât la acapararea CET-ului. Dorel Popa nu va fi, într-o astfel de situație, cu siguranță necăjit, mai ales că, așa cum spuneam mai sus, afacerea cu renumita firmă Centurymarc se clatină. Cele două societăți (Arterm și CET), împreună, ar constitui o adevărată mină de aur pentru orice investitor, iar Dorel Popa suntem siguri că va profita din plin de această ofertă. În folosul cetățeanului, să nu se interpreteze greșit...

Așadar, privatizare să fie, dar s-o știm și noi, și ceilalți de la Arterm, care cred săracii că domnii directori chiar s-au dus să vadă cât de calde sunt caloriferele nemților.

COSMIN MIHUȚA

Prin donația unei asociații de caritate din Olanda

GRĂDINIȚA PN 2 ARE ÎNCĂLZIRE CENTRALĂ

De câteva zile, copiii de la **Grădinița PN 2**, de pe str. Grigore Alexandrescu, nu vor mai avea de suferit din cauza frigului din săli. O asociație de caritate din Olanda, **VERI - OLANDA**, a adus la grădiniță tot ceea ce e nevoie pentru încălzirea centrală: cazan, conducte, calorifere, toată dotarea ridicându-se la suma de 4 000 de Euro. Asociația olandeză nu este străină de problemele cu care se confruntă românii, ei ajutând țara noastră de zece ani. Doar în județul Arad, în decursul unui an, aduc 6 -7 tone de alimente pentru familii nevoiașe. De asemenea, au amenajat un club la Căminul de bătrâni din Tămand, în această vară au dotatat cu mobilier Liceul German, au reparat casele unor familii nevoiașe, au donat Spitalului Județean paturi speciale.

Legătura lor cu Grădinița PN 2 s-a realizat prin asociația arădeană de caritate **VERITAS**, și anume prin dna **Corina Văcean**. În primăvara acestui an, olandezii au venit pentru prima oară la grădiniță, s-au interesat care sunt problemele aici și, iată, că acum cei 52 de copii au căldură. Costurile instalării au fost suportate de ISJ Arad.

Prezenți ieri în mijlocul copiilor, **Martin Wildeman, Martine Wildeman** și **Dick Hofman** au ascultat câteva colinde de Crăciun și poezii spuse de micuți, sub îndrumarea dnei directoare **Rafila Gornic Iercoșan**. Olandezii le-au făcut poze, s-au uitat pe desenele lor, interesându-se deja dacă au tot ce le trebuie pentru această activitate.

C.L.

Foto: V. MUSCA

Lansare de carte

VERSURILE TÂNĂRULUI TEOLOG

Student la Teologie și poet, tânărul **Alexandru Tiulea** și-a lansat, ieri, în holul Teatrului de Stat, în fața unei numeroase audiențe, cel de-al doilea volum de versuri. Intitulat **„Petala unui vis"**, acest volum îi urmează celui dintâi, „Culori", certificând prin această continuitate vocația de poet a lui Alexandru Tiulea. Gazda lansării de ieri a fost **Sabin Bodea**, directorul Editurii „Viața Arădeană", editura care a publicat volumul „Petala unui vis". În prezentarea pe care a făcut-o ultimei cărți a tânărului teolog, scriitorul **Florin Bănescu** a subliniat evoluția poetului către „un vers mai cizelat, o exprimare mai fermă". Poeziile lui Alexandru Tiulea se centrează în jurul unor teme etern lirice, ca iubirea, credința, întrebările existențiale. Și pentru că se apropie Sărbătorile, și pentru că în holul teatrului erau mulți studenți la Teologie, o parte a corului Facultății de Teologie a interpretat câteva colinzi și un „La mulți ani".

C.L.

BALUL BALURILOR, LA UVVG

La sfârșitul săptămânii trecute s-a desfășurat, „Balul Balurilor" la Universitatea de Vest Vasile Goldiș Arad. Dans, perspicacitate, surprize -acestea au fost numai câteva dintre probele prin care trebuia să treacă cele șase perechi de studenți (fiecare de la altă facultate) prezenți în concurs.

Balul a fost prezentat de către **Florin Căruceru** care, la fel ca de fiecare dată, a încins spiritele. Invitați pentru a destinde atmosfera au fost, printre alții, trupa **Magic** și doi micuți dansatori **Alex** și **Valentina**, în vârstă de numai opt ani, care au încântat privirile spectatorilor, prezentând mai multe tipuri de dans modern.

În cele din urmă, juriul format din lector universitar **Corneliu Maior** - director de studii în cadrul Universității și studenți ai Universității, a decis cine sunt câștigătorii. Pe primul loc, miss și mister au fost aleși **Oana Petic** și **Cristian Cercel** - studenți la Facultatea de Stomatologie. Pe locul II s-au situat **Olga Negură** (Facultatea de Medicină) și **Valentin Gheorghe** (Facultatea de Sport), iar locul al III-lea a fost ocupat de **Luiza Iordache** (Facultatea de Științe Politice) și **Adrian Puică** (Facultatea de Jurnalistică). Au mai fost aleși și miss și mister eleganță **Andreea Sabo** și **Lucian Ghelbea**. Miss și mister popularitate au fost aleși **Sorina Constantinescu** și **Mihai Ursa**. Au mai fost premiați și cei mai buni dansatori **Roxana Dobai** și **Alexandru Rusu**.

NADIA BODRAN

Protecția Mediului cere ajutorul agenților ecologici voluntari

Inspectorul-șef al Inspectoratului de Protecția Mediului (IPM) Arad, ing. **Mihai Covic**, atrage atenția asupra faptului că în lunile de iarnă, din cauza scăderii perioadei de zi-lumină, există pericolul apariției unor surse neașteptate de poluare, în special pe râul Mureș. „În această perioadă, ziua este foarte scurtă, fapt ce favorizează activitatea unor persoane care pot deversa în Mureș reziduuri sau substanțe poluante", declară Mihai Covic.

Zilele trecute, la un canal, de evacuare a RADC în Mureș, din zona Micălaca a fost semnalată prezența unor pești morți. „Verificările noastre ulterioare, din fericire, n-au mai confirmat această sesizare. Asta nu înseamnă însă că nu trebuie să fim vigilenți", explică Covic.

IPM Arad face apel la toți agenții ecologici voluntari să semnaleze de urgență cazurile în care se pot produce astfel de poluări și, pe cât posibil, să încerce depistarea autorilor. Orice informații privitoare la poluări pot fi sesizate la numărul de telefon 280815 sau 0801010101.

C. TRIF

ARCOMMAT GRUP S.A.
Uleiuri și unsori auto și industriale
ARAD Calea 6Vânători nr.55 A Tel.0257/281 779 Fax:232 735
Angajează DIRECTOR DE VÂNZĂRI
și
REPREZENTANT ZONAL
Condiții :
-experiență în domeniu
-cunoștințe operare PC
-studii superioare
-vârsta maximă 45 ani
-dinamism și spirit de echipă
-permis de conducere categoria B
-disponibilitate la deplasări și program de lucru prelungit
se oferă Salariu motivant
CV-urile cu poză se depun zilnic la sediul firmei între orele 8-16
(C.A.)

Biroul executor judecătoresc Vițan Ștefan
Dosar Execuțional Nr. 95/2002
În data de 17.12.2002, ora 10,00 în Arad, la Palatul Cultural Arad, Cooperativa de Credit „Banca Populară Phoenix" Arad vinde la licitație publică averea mobilă urmărită a debitorului **S.C. ROCK ONLY SRL** care se compune din:
1. Aparat aer condiționat - preț de strigare - 16.699.000 lei.
2. Canapele Marsim - preț strigare - 18.000.000 lei.
3. Tabureți Cubico - preț de strigare - 3.000.000 lei.
4. Robot instalație lumini - preț de strigare - 60.000.000 lei.
5. Autoturism BMW 323 seria AR 20 FAD -preț de strigare - 85.000.000 lei.
6. Autoturism FORD SCORPIO GAE seria AR 04 HHG - preț de strigare - 90.000.000 lei.
7. Stație amplificare cu CD-uri (Rusia) - preț de strigare - 45.000.000 lei.
8. Stație amplificare cu CD-uri (Germania) - preț de strigare- 70.000.000 lei.
Informații: - Biroul Executor Judecătoresc Vițan Ștefan, B-dul Gen. V. Milea, nr. 41, Arad.
- Oficiul Juridic al Cooperativei de Credit Phoenix Arad, tel: 0744294895. (1587111)

(C.B.)

BB Computer SRL
ARAD, Str. N.Bălcescu nr.12 tel/fax: 0257- 280555 email: company@bbcomputer.ro

un joc gratis
Un cadou ideal pentru era digitala.
Prestige D900 360$ Prestige C1700 420$
Prestige XP1700 410$ Prestige P1700 500$
Cumpara un BB Pretige si alege un joc din cele 10 titluri disponibile (detalii www.bbcomputer.ro)
(C.B.)

AȘTEPTĂM, CU SPERANȚĂ, PRIMĂVARA

Tur de orizont

Pentru UTA, turul de campionat s-a încheiat precum a început, cu înfrângere. Și nu una, două, ci aproape simetric. Dacă la început am luat-o pe coajă de cinci ori la rând, acum am terminat cu patru înfrângeri consecutive, trei în campionat și una în Cupă, ceea ce ne-a fixat pe ultimul loc cel puțin până la primăvară. Un motiv serios de îngrijorare și meditație pentru toți cei ce conduc această echipă, de la directori de tot felul, generali, sportivi, tehnici, la antrenori pe care, pe moment, nu îi are, la membrii consiliului de administrație, în frunte cu președintele său, dar în primul rând pentru jucători. Pentru că în retur un asemenea parcurs jalnic, ca cel din această toamnă, nu mai e posibil dacă vrem să ne mai numărăm printre echipele din primul eșalon. Ceva trebuie schimbat. Și încă repede, pentru că vacanța vine, dar trece repede și pregătirile în vederea returului se cer făcute la nivel profesionist. Cu un antrenor principal pe bancă, care să-l înlocuiacă pe cel plecat prin demisie, înaintea ultimei etape, dar și pe cel improvizat care a condus echipa la Bistrița, unde am văzut ce s-a întâmplat. Apoi lotul trebuie întărit cu jucători de valoare și nu cu ce rămâne de la alții, cum a fost încropită echipa la începutul campionatului. Nici stranierii aduși la UTA din diferite colțuri de lume, numai pe motiv că sunt pe gratis, nu s-a dovedit a fi o soluție. Njock e o excepție, dar ca ceilalți găsești și în fotbalul nostru, chiar și în cel județean. Rămâne deschisă problema antrenorului. S-au propus tot felul de nume, dar totul a rămas la acest stadiu. Un singur caz concret, cel al lui Radu Nunweiller, care a venit din Elveția să o vadă pe UTA la Bistrița și apoi să discute condițiile contractului la Arad. O fi el prieten cu Gherghel, dar și în acest caz brânza tot pe bani e. Are UTA posibilitatea să-i satisfacă pretențiile financiare? Se zice că 50 la sută e rezolvat, mai rămâne restul. Dar asta e deja treaba celor din conducerea administrativă. Foarte importante sunt relațiile de la club și aici ne referim, în primul rând la cele din cadrul echipei. Departe de a fi o familie, UTA este măcinată tot mai des de acte de indisciplină, vezi refuzul lui Manta de a intra în teren contra Rapidului, vezi incidentul de la Bistrița, ca să ne rezumăm doar la atât. Or, nu poți ține piept adversarului cu un asemenea moral. Partida cu Steaua a fost o excepție care, din păcate, nu s-a mai repetat. În aceste condiții nu ne rămâne decât să așteptăm, cu speranță, primăvara, când echipa va încerca să recupereze terenul pierdut. Cu nocturnă sau fără nocturnă, cu 7.000 de scaune sau doar cu cele existente acum, UTA va avea de jucat cu spectrul retrogradării în față. Și nu va fi ușor, chiar dacă vom avea un meci mai mult acasă (8 față de 7 în tur). Loc de improvizații nu va mai fi. Am avut o șansă să promovăm și ar fi păcat ca numai după un an să ne întoarcem în anonimat. Am stat și așa prea mult în „B", vreo 20 de ani. La blazonul UTA-ei e prea mult. Să încercăm la primăvară relansarea echipei spre zone mai liniștite.

ALEX. CHEBELEU

Victoria cu Steaua (scor 2-0) a fost ultima bucurie pe care ne-a oferit-o UTA
Foto: **VIOREL MUSCA**

Astăzi, West Petrom - Zito Vardar Veles

ARĂDENII AU NEVOIE DE VICTORIE ȘI DE UN PUBLIC CALD!

Baschetbaliștii de la West Petrom joacă astăzi, cu începere de la ora 18,00, un meci de foarte mare importanță. În cadrul Europe Regional Challege Cup, arădenii au nevoie de victorie în fața echipei Zito Vardar Veles din Macedonia, pentru a putea aspira la calificarea în faza următoare a competiției. Reamintim că se califică automat primele două grupări clasate în serii. Conform unei schimbări de dată recentă, două dintre grupările de pe locurile 3, din cele trei grupe, obțin la rândul lor calificarea, funcție de liniile lor de clasament. Așadar, șansele West Petromului - ce are la activ o victorie și trei înfrângeri - cresc simțitor.

„Trebuie neapărat să câștigăm astăzi. Apoi, cu o victorie și miercurea viitoare, acasă, cu Apollon Limasol, calificarea ar fi practic asigurată. Aceasta întrucât, stând mai bine în grupă decât una din contracandidatele la calificare dintr-o altă serie, accederea în turul următor, de pe locul 3 ar fi realizată. De asemenea, ne-am putea califica inclusiv de pe locul 2, în cazul unui succes - pe deplin posibil - al liderului Igokea Aleksandrovač pe terenul cipriotilor" - spune antrenorul secund, Adrian Budurean.

Băieții au efectuat câte două antrenamente zilnice, unul dintre ele, ultimul înainte de joc, urmând să aibă loc exact în dimineața acestei zile. Tonusul este bun, sperându-se în izbutirea unei premiere pentru baschetul masculin arădean - prezența într-o fază superioară a unei cupe europene.

Din tabăra arădeană, notabil este faptul că se fac eforturi în vederea recuperării lui Rareș Apostol. Acuzând o viroză respiratorie cu complicații, Apostol nu a evoluat în partida de campionat cu BCM Pitești. Ieri, jucătorul petrolist a fost externat și cu toate că rămâne încert, se speră în utilizarea lui pe durata confruntării.

Nu în ultimul rând - dimpotrivă - un factor de luat în seamă, astăzi, este publicul. Suportul spectatorilor s-ar putea dovedi fundamental. Prin urmare, ne bazăm pe acel public cald, aproape de echipă, cu care ne-am obișnuit de mulți ani la Arad. Tribune pline, care să își încurajeze favoriții, suporteri care să fie al 6-lea jucător al echipei - aceasta trebuie să fie imaginea de ansamblu înaintea duelului de la Polivalentă.

În această ordine de idei, merită remarcat faptul că biletele s-au pus în vânzare la casieria Sălii Sporturilor. Prețul lor este de 20.000 lei pentru elevi și studenți (există 100 de astfel de bilete), respectiv de 40.000 lei.

Interesul meciului este conferit (și) de situația formației vizitatoare. Adversarii își joacă ultima șansă de calificare, având de recuperat eșecul de pe propriul teren cu Apollon. O înfrângere la Arad i-ar scoate definitiv din cursă. Tocmai din acest motiv, partenerii de întrecere - care au sosit luni seara în orașul nostru, cazându-se la „Petrom Residence" - și-au îmbogățit lotul cu un pivot iugoslav ce a jucat la Hemofarm Vrsec. Alături de acesta, Zito Vardar va mai miza pe cei doi americani din formație. Echipei din Macedonia i-au fost acordate trei poziții de antrenament la Sala Sporturilor „Victoria".

Partida de azi va fi arbitrată de un cuplu format din Sinisa Herceg (Croația) și Haluk Yeseloglu (Turcia). Comisar FIBA a fost desemnat Radu Drăgănescu (România).

Organizatorii pregătesc surprize asistenței, în pauză fiind programat un mini-concert care să încălzească atmosfera.

ADRIAN HĂRȚĂU

DA ORI BA!

S-au înțeles din priviri. La prima întâlnire, Călin Chișbora și Radu Nunweiller au reușit să ajungă la un consens, în privința unei colaborări viitoare. Supervizată la Bistrița, UTA nu l-a dezamăgit, chiar dacă a clacat. Lamentabil, ori nu! Nunweiller VI are dor de România, iar oferta „Bătrânei Doamne" a căzut cum nu se poate mai bine. A dat dovadă că nici nu e fricos, știindu-se situația din clasament.

Dacă vine la UTA, nu vine nici pe 1200 de dolari pe lună, ca și I. Popa, dar nici pe 15000, așa cum se practică prin Divizia A. Nu va fi puțin, dar nici enorm. Oricum, pentru un club mic, precum cel din orașul nostru, efortul financiar va fi considerabil. Tocmai de aceea, vineri, 13 decembrie, la sediul clubului UTA va avea loc Adunarea Generală a acționarilor, pentru a se vedea care e disponibilitatea fiecăruia. Vorba lui Călin Chișbora, președintele Consiliului de Administrație: **„dacă se dorește un antrenor adevărat, atunci trebuie dați și bani".**

Cert e faptul că Nunweiller VI e prieten cu directorul executiv de la UTA, Emanoil Gherghel. Cei doi au copilărit prin Pantelimonul Bucureștilor, iar acum și-au zis că ar fi bine să colaboreze din nou. E clar, lui Călin Chișbora i-a fost „băgat pe gât" acest Nunweiller VI, dar din ce zice „boss-ul" UTA-ei, lăudându-l la fiecare colț de stradă, chiar credem că oferta lui Gherghel i-a plăcut lui Chișbora.

În acest fel, nu-i de mirare că părțile s-au înțeles imediat, iar acum mai trebuie făcut rost de bani. Radu Nunweiller a cerut, Chișbora i-a zis să mai aștepte puțin, iar peste două zile se va ști dacă se bate ori nu palma.

Chiar dacă Adunarea Generală nu are puterea să impună un antrenor, poate sugera că nu dă atâția bani pentru - în această situație - Nunweiller VI. Atunci, totul poate cădea. Pe de altă parte, dacă Adunarea Generală e de acord cu pretențiile antrenorului, totul e limpede, iar de vineri - chiar dacă nu va fi și parafat contractul - UTA îl poate avea deja la cârmă pe Radu Nunweiller.

Existând și varianta neacceptării condițiilor, cei de la UTA și-au luat măsuri de precauție, intrând - de ceva vreme - în contact și cu alți oameni. Lupescu i-a refuzat, pentru că vrea să mai joace fotbal, iar cea mai la îndemână variantă ar deveni Basarab Panduru. Se negociază și cu el, dar cei de la UTA cred că ar fi mai bine să studieze și alte piste, oferindu-se, poate ceva surprize. Oricum, săptămâna viitoare se va ști dacă va fi sau nu Radu Nunweiller și dacă au avansat tratativele cu Panduru.

LEO SFÂRA

Helmuth Duckadam - președinte de onoare la ACU Arad

Se anunță mari schimbări în lotul divizionarei C

Dacă F.C. UTA nu a reușit să capteze interesul lui Helmuth Duckadam pentru o funcție în cadrul clubului, surpriza a venit din partea divizionarei C, Atletic Club Universitatea Arad. Aflat în discuții de câteva săptămâni cu conducătorii grupării, clădite pe scheletul fostului club Vagonul Arad, eroul de la Sevilla a acceptat - într-un final - funcția de președinte de onoare la ACU, anunțul oficial urmând să fie făcut în această seară, în cadrul unei conferințe de presă.

În altă ordine de idei vă mai informăm că ACU Arad este pe cale de a finaliza colaborarea cu clubul cipriot Apollon Limassol, a cărui conducere va sosi la Arad, săptămâna viitoare cu ocazia meciului de baschet dintre West Petrom și Apollon Limassol. Dacă înțelegerea va fi parafată, elevii lui Marcel Coraș urmează să facă pregătirea de iarnă în Cipru. Lotul care va face deplasarea în Insulă va fi ajustat cu câțiva jucători, la ora actuală singura certitudine fiind fostul textilist Dan Stupar, jucător ce și-a încheiat contractul cu Electrica. Interesul clubului ACU se mai îndreaptă și spre Stanciu și Hărdău (UTA), Almășan (CSM Reșița), Porumboiu (Mureșul Deva) sau Georgiu (Tricotaje Ineu), în timp ce pe lista posibilelor despărțiri se află Pavel, Folea și Lung (la FC UTA) sau Mariș (la Bekescsaba). Un lucru este sigur, antrenorul Marcel Coraș dorește să ducă la bun sfârșit treaba începută la ACU Arad, infirmând zvonurile care-l dau printre posibilii antrenori la FC UTA.

CĂLIN MNERIE

O realitate crudă

UTA nu are rezerve nici măcar la nivelul Diviziei C

Ieri, pe terenul „ACU", F.C. UTA a disputat ultimul joc al anului, având ca partener de întrecere divizionara C, ACU Arad. Organizat pentru a se vedea la lucru fotbaliști ce ar putea ajuta „Bătrâna Doamnă" în tentativa sa de a se salva de la retrogradare, „trialul" a evidențiat doar câțiva jucători din trupa lui Marcel Coraș, care de fapt a și tranșat disputa, prin golul reușit de C. Roșca. Lung, Folea sau Bâgu s-au cam distrat cu o echipă a UTA-ei fără o mare parte a titularilor, dar alcătuită pe scheletul garniturii a doua ce evoluează în campionatul de tineret-rezerve. Apoi, dintre „stranierii" ce s-au mai încumetat să aspire la un loc în lotul utist, doar Szillyer a arătat ceva fotbal, căci ceilalți: Ursuț, Costea, Istinie, sau Som Ellie, fratele lui J. Njock, nu și-au depășit statutul de simpli anonimi. Dar iată echipele care s-au înfruntat ieri:

UTA: Tufiși (Grozav, Iacob) - Panin (Ardelean), Demian, Bier, Zaha (Rusu) - Burlacu (Costea, Som Ellie), Mărginean (Stanciu), Fritea (Istinie), Chitescu (Szillyer) - Ianu (Ursuț), Hardău (Bălan).

ACU: Sinescu (Zaharia) - Oprean, Pocian, Lung - C. Vizitiu (Bilan), Folea (S. Roșca), Boloș, Aslău (Turcaș), Bâgu - C. Roșca, Mariș (Oiță).

Dacă pentru ACU antrenamentele și jocurile școală în aer liber vor continua, pentru UTA activitatea se va desfășura doar la Sala Sporturilor sau în sala de forță. Asta până sâmbătă, când „textiliștii" vor intra în vacanță până la începutul lunii ianuarie, când se vor aduna sub comanda unui nou tehnician.

CĂLIN MNERIE

Ionuț Popa îl vrea pe Botiș

În aceste zile, lui Sorin Botiș îi expiră împrumutul la FC UTA, jucătorul fiind nevoit să se întoarcă la echipa moldoveană, Sherif Tiraspol, de care aparține. Cum clubul moldav nu mai este interesat de serviciile lui Botiș, acesta este acum în căutarea unei echipe. Pe la colțuri de stradă, se vorbește că la FC UTA, banii sunt o problemă, așa că o posibilă înțelegere financiară cu formația din Tiraspol, pentru transferul definitiv al fundașului Sorin Botiș, e de domeniul SF-ului.

Pe firul cu cei din Tiraspol, se pare că au intrat conducătorii divizionarei B, FC Oradea. Evident, la propunerea noului antrenor Ionuț Popa, unul dintre tehnicienii care îl cunosc foarte bine pe Sorin Botiș. Chiar dacă, în prima fază, moldovenii au vrut o negociere „la pachet"; Botiș - Ciubăncan, în cele din urmă, ei sunt dispuși să-l cedeze doar pe Botiș. Mai rămâne ca președintele Vizer să bată palma cu omologul său din Moldova, pentru ca Ionuț Popa să-și asigure deja serviciile unuia dintre jucătorii de la UTA pe care și-i dorește. Cine urmează, vom vedea...

D. SCRIDON

Locuri fruntașe, în Iugoslavia, pentru judoka arădeni

La Smederevo (Iugoslavia) a avut loc, la sfârșitul săptămânii trecute, un turneu internațional de judo, cu participarea a peste 600 de sportivi din șapte țări. Printre aceștia s-au numărat și judoka arădeni de la CSȘ Gloria și CS Cimvest, care au cucerit șapte medalii, după cum urmează:

Fete

Adriana Sereș, CS Cimvest, cat 48 kg - loc I

Ana Maria Budiu, CSȘ Gloria, cat. 40 kg - loc II

Băieți

Ciprian Bătrân, CSȘ Gloria, cat. 50kg - loc I

Cosmin Lăzăreanu, CSȘ Gloria, cat. 34kg - loc II

Alexandru Sarafoleanu, CSȘ Gloria, cat. 50 kg - loc II

Iosif Bartha, CSȘ Gloria, cat 55kg - loc II

Darius Galea, CS Cimvest, cat. 55 kg - loc III

Sportivii de la CSȘ Gloria sunt pregătiți de Mihai Telechi, Gabriel Pfaffenrath și Alin Moț, iar cei de la CS Cimvest sunt instruiți de Ioan Brădean.

A.C.

S.C. LIPOMIN S.A. tel/fax 0257-563.093

oferă spre vânzare **APĂ MINERALĂ NATURALĂ, marca LIPOVA**

carbogazoasă și plată, la sticlă de 1 litru, PET 0,5 l, 1,5 l, 2l

prin punctele de vânzare (desfacere a apei minerale LIPOVA):

1. Arad - Str. I.R. Șirianu nr. 15, persoană de contact: Marcu Jorjeta,	tel. 281.162
2. Arad - Str. Fragilor nr. 6, persoană de contact: Țigan Gheorghe,	tel. 289.073
3. Arad, str. N. Titulescu bl. 334, ap.19, persoană de contact: Șops Lucreția,	tel. 0745.500.946
4. Arad - Str. Griviței nr. 22, persoană de contact: Henegar Aurelia,	tel. 251.170
5. Arad - Str. P. Sporturilor nr.10, bl. 25, ap.39, persoană de contact: Cândea Bujor,	tel. 231.370
6. Arad - Str. Ciocârliei nr. 9, persoană de contact: Bulz Maria,	tel. 286.139
7. Arad - Str. Caransebeș nr. 26, persoană de contact: Roman Maria,	tel. 288.647 sau 288.009
8. Arad - Str. Arinului nr. 36, persoană de contact: Engler Tița,	tel. 287.028
9. Arad - Distribuitor AF Andreea, persoană de contact: Stoica Claudiu,	Bd. Mărășești nr. 33 tel. 232.090,0744.158.620
10. Arad-Distribuitor S.C. Olimp S.R.L., persoană de contact: Meteș Olimp,	Str. Cocorilor nr. 5, bl. B, tel.349.443 sau 0722.423.399
11.9. Arad - Distribuitor S.C. Eliezer S.R.L., persoană de contact: Chereș Cornel,	Str. O. Goga nr. 16+18, tel. 256.352 (2734256)

PROGES

PODELE LAMINATE

LAMBRIURI LAMINATE

Mari reduceri de sărbători!

de la **119.000** lei /mp*

Str. Dorobanți nr.55 Tel: 0257-282.021 *Preț fără T.V.A. (c.581)

Societatea comercială IMAR S.A. Arad cu sediul în Arad, Calea Aurel Vlaicu nr. 14

angajează urgent:

cunoscător de limba rusă

- scris, citit, vorbit

Informații suplimentare pot fi obținute de la Serviciul Organizare-Personal-Informatică al S.C. IMAR S.A. - Arad, telefon 236.764; 236.765; 236.766; 236.767 - interior 241. (1587105)

S.C. AGRIROM S.R.L.

angajează

manipulanți

pentru depozitele din incinta Archim Agro Industrial SRL din comuna Vladimirescu

Condiții:

- bărbați cu vârsta maximă 35 ani
- carnet de conducere
- disponibilitate pentru program prelungit
- fără antecedente penale

Se oferă condiții de lucru foarte bune, salarizare deosebită.

Informații la telefon 21.66.14 (C.A.)

PRETURI EXTRAORDINARE !!!

MOTOROLA T190
899000 LEI

ALCATEL 311
1.599.000 LEI

NOKIA 3310
1.999.000 LEI

SIEMENS A50
1.399.000 LEI

DOAR SAPTĂMÂNA ACEASTA
ACCESORII ABSOLUT GRATUITE !!!

GRATUIT Motorola MG2 Siemens S6

LA CONECTARE

Nokia 7110
999.000 lei

Mitsubishi Astral
99.000 lei

Alcatel db
299.000 lei

Mitsubishi Geo
499.000 lei

Nokia 5110
499.000 lei

OFERTA* CONNEX

- 6 luni ** cu 50% reducere la abonament.
- 50 % reducere la toate convorbirile naționale în rețea, în primele 3 luni de contract.

Oferta valabilă până la 31 decembrie 2002.

* Pentru abonamentele cu minute incluse (Connex 100. Connex 200. Connex 400 sau Connex 800.). 50 % reducere la abonament în primele 3 luni de contract.

** Primele 3 luni de contract și lunile a 7-a, a 12-a și a 14-a.

"Preț cu TVA inclus, valabil doar pentru conectare în rețeaua Connex, în limita stocului disponibil. Detalii în magazin"

CG&GC®
SOLUȚII IT COMPLETE PENTRU BIROUL DVS.
Arad, B-dul Revoluție nr. 42 Tel.: 236-565, 0772/255.044

DEALER CONNEX (C.A.)

(c.b.)

PODELE LAMINATE

MATROS 2000 de la 149.000 lei/mp

LAMBRIURI MDF și PVC

preț fără TVA

la prețuri fără concurență

Tel.: 0257 / 349 888 , 0722 / 253 222
Arad, C. A. Vlaicu nr. 28-32
(înainte de stadionul UTA-fosta școală de șoferi) (1586222)

MAGAZINUL FIRST BIKE
ARAD, str. REVOLUȚIEI nr. 85

Vrei să slăbești?
Vrei să nu te îngrași?
Vrei o sănătate de fier?
Vrei să-ți păstrezi silueta?

ACUM AI OCAZIA

OFERTĂ DE DAI PE SPATE !!!

APARATE FITNESS

O gamă imensă îți punem la dispoziție pentru satisfacerea dorințelor tale

LA PREȚURI INCREDIBIL DE MICI

NU UITA- Tot aici este și lumea bicicletelor tip Mountain Bike, marca "FIRST BIKE"

(2734592)

S.C. ELMAS APIFLOR S.R.L.

COMERCIALIZEAZĂ

MATERIALE PENTRU INSTALAȚII ELECTRICE

- CONDUCTORI SI CABLURI: FY, MYF,CYY, CYABY, MYYM, COAXIALE, MCCG, SUDURA din **STOC** si la **COMANDA** (24ore)
- TUB PVC RIGID SI FLEXIBIL, CUTII PTR. TABLOURI
- PRIZE, INTRERUPATOARE,COTURI, DOZE ETC.

OFERTĂ SPECIALĂ la produsele TRACON până la 21.11.2002 PARATRĂSNETE Proiectare gratuită

- PRELUNGITOARE CU CONTACT DE PROTECTIE: 3p 1,5m - 32026lei(0,96$), 3p 3 m - 44708lei(1,34$), 4p 1,5m - 49040lei(1,47$), 4p 3m - 54044lei(1,62$),4p 5m - 65386lei (1,96$), 5p 3m - 64719lei(1,84$)
- SIGURANTE AUTOMATE: monopolare(1P)-51708 lei(1,55$), faza nul(P+N)- 78063lei(2,34$), bipolare(2P) -103750lei(3,11$), tripolare(3P) -155458lei(4,66$)
- CONTACTORI, RELEE, LIMITATORI,ETC

(2734367)

Str. TÎRGOVISTEI nr.3 Tel/Fax: 0257/256.026
(Între Casa Albă și bl. 15-Str. Miron Costin) **0722.938.376**

ORAR zilnic 8-17 Sâmbătă 8-13

ANIVERSĂRI

26 trandafiri roșii pentru, MONICA ANGHEL, din ȘIMAND cu ocazia aniversării zilei de naștere, un călduros „LA MULȚI ANI!", din partea soțului CRISTIAN. (30600)

MATRIMONIALE

SEXI, DULCE, PASIONALĂ, te aștept în patul meu, iubitule! Telefon 0721.778.190. (30640)

VÂNZĂRI APARTAMENTE O CAMERA

Vând garsonieră, Micalaca, parter. Informații telefon 251211, orele 9-17. (30410)

Vând garsonieră lângă IMAR sau schimb cu apartament 2 camere + diferență. Telefon 0740.481.978. (30622)

VÂNZĂRI APARTAMENTE DOUĂ CAMERE

Vând apartament 2 camere la casă, central. Telefon 284616.

Vând urgent apartament 2 camere, decomandat, modificat și contorizat, etaj II, bloc 104 Micălaca, mobilat și utilat nou, totul la cheie + garaj și boxă, preț 19.000 Euro. Telefon 0745. 104.215; 265944. (30397)

Ocazie! Vând apartament 2 camere, Miron Costin, contorizat, 75 mp, balcon închis, ocupabil. Telefon 284521; 0744. 150.688. (30032)

Vând apartament două camere, Podgoria, ne(mobilat). Telefon 274024 (după masa); 0744.546.579. (29953)

Vând apartament 2 camere, decomandate, Alfa, et. I, 10.000 Euro, negociabil. Telefon 0724. 269.881. (30490)

VÂNZĂRI APARTAMENTE TREI CAMERE

Vând apartament 3 camere, etaj 4, ultracentral. Telefon 285085. (30352)

Vând apartament 3 camere la casă, cu Legea 112, str. Mareșal Ion Antonescu, nr. 18, ap. 7, la parter (înalt 9 trepte), preț 29.000 Euro. Telefon 0745. 947.771. (30396)

Vând urgent apartament 3 camere, decomandat, la casă, cu Legea 112 + pivniță mare pentru privatizare, neîmbunătățit, str. Corneliu Coposu (Lacului), nr. 3/4, colț cu T. Vladimirescu, la etaj, mp 127, preț 29.000 Euro. Telefon 0745.104.215; 265944. (30397)

Vând apartament 3 camere Vlaicu, frumos mobilat, preț 11.500 Euro. Telefon 275681. (30323)

Vând apartament 3 camere, decomandate, cu toate utilitățile, în Alfa, bloc 79, ap. 1, preț la vedere, bun și pentru privatizare, birouri. Telefon 0740.170.492. (30407)

Vând apartament 3-4 camere, Micălaca, convenabil. Telefon 279718; 256100; 0744.542.931. (30471)

VÂNZĂRI APARTAMENTE PATRU CAMERE

Vând apartament 4 camere, deosebit finisat, zona Intim, scări interioare, încălzire proprie, semimobilat. Telefon 250259, seara. (2734749)

VÂNZĂRI CASE

Vând urgent casă cu grădină 8 arii, Covăsânț. Telefon 280377; 385058. (29932)

Vând vilă - Vlaicu. Telefon 0745.634.885; 276553. (28369)

Vând casă vis-a-vis PECO Vlaicu Petrom. Telefon 275681. (30323)

Vând 2 case în Grădiște, poziție bună. Telefon 231702. (30184)

Vând casă cu grădină mare, comuna Felnac. Telefon 411213. (30449)

Vând apartament la casă, 4 camere, 2 băi, bucătărie, încălzire gaz proprie, ne(mobilat), îmbunătățiri deosebite, posibilități (aprobări) mansardă, curte comună, garaj, cumpărat cu Legea 112, zonă centrală (str. Afinelor). Telefon 250308, 0722.692.973. (30065)

Vând casă din cărămidă în Arad - Pârneava, 2 camere, bucătărie, hol, șpait, teren 1.080 mp, front stradal 22 metri, preț 17.000 Euro, negociabil. Informații telefon 211722, str. A. Șaguna 232. (4724024)

Vând casă de cărămidă 3 camere, anexe, grădină, apă curentă, preț 13.000 Euro, negociabil. Telefon 0744.123.360. (4724041)

Vând urgent casă 3 camere, Zărand, 3.500 Euro. Telefon 0745.529.587. (30613)

VÂNZĂRI SPAȚII

Vând (închiriez) SPAȚII COMERCIALE, zonă ultracentrală. Telefon 0723.253.651. (30345)

Vând SPAȚIU COMERCIAL (magazin + depozit + grup social) 106 mp, bloc 219. Telefon 0745.708.485. (30309)

Vând COMPLEX: RESTAURANT-BAR-TERASĂ, str. Andrei Șaguna nr. 31. (30476)

VÂNZĂRI TERENURI

Vând teren în Subcetate, 1.000 mp. Telefon 0723. 046.263. (30229)

Vând teren intravilan, 5.000 mp, Aradul Nou, posibilități, gaz, curent, agent termic, apă. Telefon 0722.355.963. (30370)

Vând 2 ha pământ în spate Agrosem spre Pecica, 500 USD/ha și 2 ha lângă dig pădurea Ceala, același preț. Telefon 233741. (30601)

Vând loc de casă în Aradul Nou. Telefon 0744.755.198; 257822. (30612)

VÂNZĂRI AUTO

Vând Dacia 1310, an 1986; Dacia 1300, an 1980-800 $, înmatriculate. Telefon 286211. (30468)

Vând urgent ARO carosat, motor Brașov, preț negociabil. Telefon 462604. (4724460)

Vând semănătoare SPC 6 cu transformare în prășitoare. Telefon 0744.298.304. (4224457)

Vând ANVELOPE SECOND-HAND, toate dimensiunile. OFERTA LUNII! 20 țoli, USA MILITARY. Telefon 0257/563027; 239339. (30355)

Vând piese Ford Scorpio, uși, grup spate (diferențial cu planetare, brațe), complet și diverse piese Opel Ascona, localitatea Macea nr. 1036. Telefon 536249, orele 9-21. (30402)

Vând Renault 5, funcționabil, VT 2003, preț 21.000.000 lei, negociabil. Telefon 263301. (30399)

Vând tractor U 650, în stare perfectă. Telefon 0740.944.300. (30448)

Vând BMW, înmatriculat cu CIV, 1000 $. Telefon 466456. (30240)

ARCOMMAT GRUP S.A.

ARAD Calea 6Vânători nr.55 A Tel.0257/281 779 Fax:232 735

Angajează DIRIGINTE DE ȘANTIER

(șef echipă de construcții)

Condiții :
-inginer cu studii de specialitate
-experință în domeniu
-permis de conducere categoria B
-disponibilitate la program de lucru prelungit

CV-urile cu poză se depun zilnic la sediul firmei între orele 8-16

(C.A.)

Vând Dacia Breck 1310, an 1997, 70.000.000 lei. Telefon 0257/259213, până la ora 15; 0788.400.221, după ora 15. (30338)

Vând camionetă MAN 7,5 t, 1997, înmatriculată, ușor avariată, 10.000 Euro, negociabil. Telefon 0722.345.002. (30333)

Vând remorcă pentru Dacie, de Salonta. Telefon 286315. (30420)

Vând semănătoare grâu, mașină împrăștiat îngrășăminte. Telefon 536202. (4724042)

Vând Mitsubishi Galant T.D. 1800 cmc, an 1986, înmatriculat, CIV, persoană fizică, 2300 Euro. Informații telefon 0745.319.843. (422282)

Vând tractor U-650, an fabricație 1988, 85.000.000 lei, negociabil. Telefon 0740.651.189. (4226820)

Vând talon Dacia, 1987. Telefon 0740.584.578. (4226818)

Vând autoturisme Renault 19 și Dacia 1310, an 1994. Informații telefon 0722.288.595. (30614)

Vând remorcă 240, verificare 2004, stare bună. Informații telefon 462599. (4724464)

Vând Dacia Break, 1994, CIV, VT 2004, 1500 Euro; Dacia 1978 RV total, CIV, VT 2004, 800 Euro. Telefon 0744. 153.799. (30628)

Vând Opel Omega, acte și mașină avariată. Telefon 0722.251.555. (30635)

Vând Ford Fiesta, 1985, 4% consum, acte la zi, 1200 Euro. Telefon 0723.636.572. (30635)

Vând Dacia 1304 - 1998, Berlină 2000, 1307 - 2000, Breck - 1999, camionetă Mercedes 207, tractor U 650. Telefon 0744.391.896. (30639)

Vând basculă Raba scafă 16 tone, preț 3.000 EU. Telefon 0723.169.468. (30641, 642)

Vând Audi 100 CC Turbo Diesel, an '88, pf, preț 3.600 EU negociabil. Telefon 0723. 169.468. (30641, 642)

Vând VW Transporter Turbo Diesel, p.f, stare bună, preț 3.400 EU. Telefon 0723. 169.468. (30641, 642)

Vând Vectra 1993, îmbunătățită, 4250 USD. Telefon 0744.492.064. (4724293)

Vând Dacia 131+ an 1998, 2090 USD. Telefon 0744. 783.821. (4724300)

VÂNZĂRI ELECTRO

Vând ANTENĂ SATELIT 99 programe, PARABOLICĂ. Telefon 0722.989.127. (30341)

Vând foarte ieftin, garanție, TELEVIZOARE COLOR, MAȘINI AUTOMATE, COMBINE și LĂZI frigorifice. Telefon 274600. (29810)

Vindem CASE MARCAT, CÂNTARE ELECTRONICE, CONSUMABILE. Telefon 272727. (29915)

Vând frigider Arctic mare, congelator nemțesc patru sertare, 1.500.000. Telefon 273965. (4724271)

Vând Nokia 3310 și Alcatel 311, noi. Telefon 0740.657.172. (30130)

Vând TV COLOR, telecomandă, 2.500.000 lei; MAȘINĂ AUTOMATĂ spălat - 2.500.000 lei. Telefon 275681. (30323)

Vindem cheș și în rate (second hand) MAȘINI de SPĂLAT, TV COLOR, FRIGIDERE, COMBINE, LĂZI, VITRINE FRIGORIFICE, CONGELATOARE, ASPIRATOARE, Calea Radnei nr. 225. Telefon 0257-259339, 563027; 0744. 706.321. (30355)

Vând TV color, MAȘINĂ SPĂLAT AUTOMATĂ, COMBINE FRIGORIFICE, VIDEO-RECORDER. Ieftin și cu garanție. Telefon 275277. (30393)

Vând TV COLOR, MAȘINI de SPĂLAT, modele noi. Telefon 251392. (30419)

Vând TELEVIZOARE COLOR, cu telecomandă și garanție. Telefon 219365; 0723.380.028. (29356)

Vând Nokia Premi Cell, 091. Telefon 0740.584.578. (4226818)

Vând frigider Arctic 2000, model mare, în garanție la jumătate de preț. Telefon 0257 - 279441, 0722.875.929. (30648)

Vând COMBINĂ FRIGORIFICĂ - POLAR cu afișaj electronic, preț 400 EU. Telefon 0744.507.236, 272200. (4724299)

VÂNZĂRI DIVERSE

Vând GARAJ ultracentral. Telefon 0744.784.443. (30617)

Vând LEMNE FOC, tăiate, esență tare, domiciliu. Telefon 276488, Grădiște. (30493)

Vând CONVECTOR GAZ 7,5 kw (sobă încălzit), import Germania, stare ireproșabilă. Telefon 0257 - 212441 sau 0722.989.127. (30341)

Vând PLASĂ GARD ZINCATĂ, 25.000 lei/kg, COTURI și BURLANE FUM, 35.000 lei/buc, str. VRABIEI 4. Telefon 289997.

Vând azot și uree. Telefon 0744.273.745; 0257/468549. (30179)

Vând 3.000 kg tărâțe la 30 km de Arad. Telefon 0740.172.327. (424457)

Vând MOBILĂ SECOND-HAND, import GERMANIA. Telefon 228936. (30212)

Vând LEMNE FOC esență tare, la domiciliu. Telefon 282878; 0744.341.914. (30379)

Vând TERMOTECI, BOILERE (pe gaz). Garanție. Telefon 0740.249.544. (30380)

Vând TERMOTECI noi, rate, fără avans, fără giranți. Telefon 0740.848.239. (30392)

Vând BOLȚARI 300x250x 200, 8.200 lei, mc 500.000. Telefon 0257 - 284793, 0722.381.750. (30386)

Anunț de licitație 1. Persoana juridică achizitoare și organizatorul licitației: **Penitenciarul de Maximă Siguranță Arad**, cod fiscal 3678181, Arad, str. 6 Vânători FN, telefon 212661, fax 280584.
2. a). Procedura aplicată: Licitație deschisă fără preselecție.
b). Tipul contractului: Contractul cuprinde achiziția de **Concentrate Proteice**
3. a). Livrarea produselor se va face la sediul Penitenciarului de Maximă Siguranță Arad.
b). Se va contracta: **P.V.M. găini** în cantitate de **12.000 Kg, P.V.M. purcei** în cantitate de **25.000 Kg, P.V.M. porc gras** în cantitate de **75.000 Kg, P.V.M. câini** în cantitate de **2.000 Kg**, cod **CPSA 1581.11.**
c). Ofertele pot fi depuse pentru un singur articol sau pentru toate articolele solicitate.
4. Durata contractului va fi de 12 luni.
5. Documentele licitației se pot procura de la sediul unității.
- Costul documentației este de 100.000 lei.
- Data limită pentru solicitarea de clarificări suplimentare este de: **20.01.2003.**
6. Data limită pentru depunerea ofertelor este: **30.01.2003, orele 10,00.**
- Adresa de depunere a ofertelor: Penitenciarul de Maximă Siguranță Arad, Str. 6 Vânători FN, Arad 2900
- Limba de redactare a ofertelor: limba română
7. Persoanele admise la deschiderea ofertelor; toți depunători de oferte sau reprezentanții împuterniciți ai acestora.
- Data, ora și locul deschiderii ofertelor: **30.01.2003, ora 12,00,** la sediul unității.
8. Garanția de participare la licitație: **17.940.000 lei.**
9. Modalitate de finanțare - bugetul de stat.
10. Cerințe minime:
- Să nu fie în nici una din situațiile prezentate în art. 30 din O.U.G. 60/2001.
11. Perioada de menținere a ofertei: minim 90 zile.
12. Criteriul de adjudecare: oferta cu prețul cel mai mic.
13. Nu s-a publicat anunțul de intenție.
14. Data transmiterii anunțului de participare către R.A. Monitorul Oficial: **06.12.2002.** (c.b.)

Vând bloc motor Saviem cu talon și CIV, cântar fier 500 kg, banzic tăiat lemne. Telefon 536197. (30423)

Vând PARCHET FAG, PERVAZURI (fag, stejar), PALUX. Telefon 235271; 0744.555.338. (29936)

Vând linie îmbuteliat băuturi, marcă italiană, preț 28.000 $, negociabil. Telefon 289455, orele 8-16; 348243, seara. (30335)

Vând tăuraș 250 kg. Informații telefon 464662 sau 536519. (30467)

Vând ieftin vin alb, roșu de Bafatca, rachiu de vin. Telefon 285566. (30479)

Vând doi viței 3 porci grași și aparat sudură cu redresor. Telefon 536202. (4724042)

Vând HAINE SECOND-HAND, nesortate sau sortate. Telefon 0724.413.666. (30485)

Vând 4 tauri mari. Telefon 218198; 0721.933.913. (30491)

Vând mobilă combinată, aragaz, mașină cusut simplă+ electrică. Telefon 250815. (30492)

Vând vacă Hostein gestantă luna a VII-a, bună de lapte. Telefon 0257-474275. (9878672)

Vând colțar nou 5 persoane, imitație piele. Telefon 286393. (30496)

Vând boiler pe lemne, vană, gresie și faianță, toate noi, preț negociabil. Telefon 0744.123.360. (4724041)

Vând PORCI carne 100-120 kg, 3 SCROAFE gestante. Telefon 0722.870.752. (30610)

Vând mulgător și 2 vaci cu lapte. Informații telefon 0745. 505.122. (4724463)

Vând aragaz și frigider. Telefon 219041. (30618)

Vând telemea de oaie, foarte bună. Informații telefon 0745. 895.665. (30621)

Vând fereastră 3 canete, geam, roletă, complet. Telefon 231833. (30627)

Vând sufragerie „Regence" preț informativ 550 Euro, negociabil. Informații telefon 0257-264598. (30634)

Vând sufragerie „Nina", bucătărie, video și alte obiecte din lichidare gospodărie. Telefon 0723.210.980. (30647)

CUMPĂRĂRI AUTO

Cumpăr Dacie cu CIV, numere noi, între 1986-1996, cu probleme caroserie, ofer 8-17 milioane. Telefon 0723.837.619. (30470)

Cumpăr Dacie cu CIV și numere noi, plata pe loc. Telefon 0724.730.440. (30470)

CUMPĂRĂRI ELECTRO

Cumpăr frigider 600.000-700.000; congelator, combină frig 1.200.000; televizor carcasă plastic 1.500.000; mașină spălat. Telefon 273965; 0721.838.968. (4724270)

CUMPĂRĂRI DIVERSE

Cumpăr 3.000 kg grâu panificație la Sântana. Telefon 0740.172.327. (4724458)

LOCURI DE MUNCĂ

Angajăm SPĂLĂTORI AUTO cu experiență. Salar 3.500.000 lei. Telefon 276732; 0745. 800.014. (30609)

SC „AZIMUT" angajează PERSONAL în domeniul TEXTIL. Telefon 256044. (30161)

TOP SECURITY SERVICE angajează PERSONAL PAZĂ (femei) și OFIȚERI DE SERVICIU. Telefon 281410. (30120)

SC „ASIRAG" SA angajează AGENȚI de ASIGURĂRI, str. Nicolae Bălcescu nr. 20. (30278)

SC J END H CONFECȚII METALICE SRL angajează INGINER MECANIC, cunoștințe calculator la programare desen tehnic. Relații telefon 466404, între orele 18-20. (4724462)

RESTAURANT „IL PADRINO" angajează OSPĂTARI(E) - tineri. Telefon 211994, orele 8-16. (30192)

Activitate marketing-management, posibiliate LUCRU la DOMICILIU. Telefon 0721. 422.421. (30384)

Angajăm urgent DANSATOARE-ANIMATOARE, str. Andrei Șaguna nr. 31. (30476)

Angajăm urgent DISC-JOCKEY, str. Andrei Șaguna nr. 31. (30476)

SOCIETATE COMERCIALĂ angajează SECRETARĂ cunoscătoare a limbii italiene. Telefon 0740.293.745. (30473)

Angajăm VÂNZĂTORI magazin metalo-chimice. Experiența constituie avantaj. Telefon 285200. (30483)

Magazin de îmbrăcăminte angajăm VÂNZĂTOARE. Telefon 251827. (30607)

Brutărie angajează BRUTAR COCĂTOR pe VATRĂ. Telefon 286115. (30626)

(Continuare în pagina 15)

(Urmare din pagina 14)

Angajez VÂNZĂTOARE gheretă alimentară, Spital Județean. Condiții foarte bune. Telefon 243203, seara. (30616)

Angajez VÂNZĂTOARE pentru magazin produse nealimentare. Telefon 0723. 184.959. (30630)

Magazinul de piese auto AUTOPOWER angajează LUCRĂTOR COMERCIAL. Condiții: stagiul militar satisfăcut, cunoștințe operare PC. Telefon 259882. (30646)

Angajez VÂNZĂTOR magazin piese auto, cu cunoștințe operare PC. Telefon 275750. (4724296)

Angajez SPĂLĂTORI AUTO cu experiență. Salar atractiv. Telefon 272500. (4724295)

NOU și ATRACTIV! „LEX PUB" angajează BARMANI și OSPĂTARE, maxim 32 ani. Program flexibil, venituri bune. Valabil și studenți. Telefon 0745.521.232; 0723. 612.055. (30652)

PRESTĂRI SERVICII

Reparații: FRIGIDERE, CONGELATOARE, la domiciliu. Garanție 1 an. Telefon 254073; 0740.629.157. (29967)

Școala șoferi VÂRTACI înscrie pentru seria 6 IANUARIE. Telefon 246527, 0721.477.552. www.scoalavartaci.tripod.com (30376)

SC SILDOR PROD SRL. Reparații: FRIGORIFICE casnice și comerciale. VINDE: VITRINE FRIGORIFICE NOI. Telefon 0257 - 349121, 0257 - 270622, 0722.630.442. (c)

DIVERSE

Organizez petrecerea SĂRBĂTORILOR DE IARNĂ și REVELION pentru grup de 14 persoane, la munte. Servicii de calitate, local intim, CABANA BOGA, județul BIHOR. Telefon 0745.280.653; 0259/338325. (30445)

Ofer VALUTĂ ÎMPRUMUT, avantajos. Relații 0723. 405.484; 0740. 330.609. (29761)

RESTAURANT CASA ARMATEI organizează REVELION cu orchestră. Telefon 214401; 0740.857.812; 0745. 16.798. (30371)

Cea mai puternică tămăduitoare cu HARUL SFÂNT al MAGIEI ALBE,
MARIA,
venită din IERUSALIM cu plante, buruieni, semințe strânse după mormântul sfânt al lui ISUS, acum este prezentă în Arad la cererea unor persoane. Telefon 0723.000.047. (30636)

Societatea Agricolă VARIAȘUL MIC convoacă ADUNAREA GENERALĂ a ACȚIONARILOR pentru data de, 13 decembrie 2002, ora 13. În caz de neconstituitate adunarea se reprogramează pe data de 14 decembrie, ora 13. (30602)

Inegalabila tămăduitoare PRINȚESA MAGIEI ALBE,
VALENTINA
cu cele mai multe cazuri reușite: ÎMPĂCĂRI FAMILIALE, dezlegări CUNUNII, redresări FIRME FALIMENTARE, aducere de persoane de la mare distanță, VINDECĂRI BOLI: epilepsie, eczeme, depresii, argint viu, beție, impotență; SPOR ÎN AFACERI; schimbarea unei sentințe nefavorabile, câștiguri de procese, etc. Toate aceste cazuri au fost rezolvate de celebra prințesă a MAGIEI ALBE,
VALENTINA,
care are o vastă experiență și puteri divine, reușind de la prima ședință. Prin prisma farmecelor ea vă poate spune prin cărțile ei magice cu exactitate: trecutul, prezentul și viitorul. Pentru informații sunați la secretariat la numerele de telefon 0721.564.457 sau 0744.857.893. (30637)

Anonim, prezicătoarea
ELENA,
mi-a adus persoana iubită, desface orice tip de farmece. Telefon 262484, 0740.873.314. (30388)

VALERIA ZENA,
cea mai puternică tămăduitoare, desface farmece și blesteme. Telefon 0257 - 279568, 0744.288.220. (30389)

Vasile din Hunedoara, mii de mulțumiri, „LA MULȚI ANI!", reginei MAGIEI ALBE, din Arad, cu puterile sale miraculoase
AURELIA ARDELEANCA
mi-a întors soția acasă, după o lungă despărțire. Sunați cu încredere la telefon 0723.924.535. (30454)

Prezicătoarea
VERONICA
vindecă impotența, argintul viu, alcoolismul, boli de piele, epilepsie, împacă soț și soție. Telefon 262484. (30390)

Lucia din Arad mulțumesc doamnei,
MARGARETA,
că mi-a adus SPOR în AFACERI. Telefon 0257-368624; 0723.925.449. (30199)

Sunt anonim din Arad. Aduc pe această cale a ziarului mii de mulțumiri doamnei
IRINA,
fiica doamnei GHEORGHE RODICA pentru cazul meu cel rezolvat. Mi-a scos argintul viu. Telefon 0721.876.319. (30142)

Cosma, mulțumiri, Sărbători Fericite, doamnei
ELISABETA,
pierdusem totul AFACERI cât și soția de argintul viu, astăzi sunt fericit. Apelați la serviciile ei dacă vă poate rezolva intervine dacă nu vă îndrumă, telefonul este 0721.754.490. (30391)

TURISM

NOU!!! AMAD TOURISTIK efectuează transport persoane GERMANIA și AUSTRIA. Pe liniile directe ITALIA, FRANȚA, SPANIA, PORTUGALIA la prețul biletelor de călătorie dus-întors reduceri de 35%. Rezervări str. Cloșca, nr. 2. Telefon 254453; 0788. 324.988. (c.)

Pletl

Asigură zilnic transport de persoane în GERMANIA pe ruta: Passau - Regensburg - Nürnberg - Würzburg - Aschaffenburg - Frankfurt - Giéssen - Siegen - Köln - Düsseldorf - Essen - Dortmund - Deggendorf - Landshut - Mühldorf - Augsburg - Ulm - Heilbronn - Stuttgart - Pforzeim - Karfsruhe - Heidelberg - Mannheim. Călătorii în autocare noi, moderne, însoțitoare de bord, două bagaje gratuite, o masă caldă în UNGARIA. Cu plecare din KARLSRUHE: SPANIA, FRANȚA, PORTUGALIA. Intermediem asigurări medicale. Informații și înscrieri, la AGENȚIILE PLETL din: ARAD, telefon 0257/252291; LIPOVA - 0257/561377; 563011. (c.)

DOUBLE „T" turism -transport internațional: AUSTRIA, GERMANIA, ELVEȚIA, FRANȚA, ITALIA, SPANIA, promoțional 30% reducere. Rezervări str. Blajului nr. 1. Telefon 0257-250230; 0744. 326.296. (30625)

ÎNCHIRIERI

Închiriez garaj ultracentral. Telefon 283473.

Închiriem 85 mp SPAȚIU COMERCIAL sau BIROURI, str. Eminescu nr. 30, telefon 281375. Licitația va porni de la 5 $/mp. (30250)

Ofer spre închiriere casă în Aradul Nou, pretabil firme. Telefon 253973; 0723.727.470. (30231)

Închiriez (ofer) garsonieră pentru o persoană. Telefon 283363. (30443)

Închiriez (ofer) apartament 3 camere, mobilat, preț convenabil. Telefon 286393. (30496)

Închiriez garsonieră, ultramodernă, 90 $/lună. Telefon 0945.406.532. (30481)

Închiriez (ofer) apartament ultracentral 100 Euro inclusiv cheltuielile. Telefon 285713. (30597)

PIERDERI

Pierdut autorizația de funcționare nr. 760 a Bisericii Creștină Baptiste Șiclău, județul Arad, eliberată de Cultul Baptist. O declar nul. (30598)

Pierdut tichet RCA nr. 2313953 din 28.12.2002 cu valabilitate 01.01.2002 până în 31.12.2002, eliberat de SC ASIROM Arad pentru autoturism DACIA 1310 nr. înmatriculare AR.25 BGM pe numele BOCA MARIA. Îl declar nul. (30619)

† SERVICII FUNERARE †

IN MEMORIAM "KUKI"
Servicii Funerare Complete
Str. M Eminescu Nr.4
ÎN CURTE
Tel:211.929 - 0723.343.964
Magazin deschis la orice oră
OFERĂ:
SICRIE 10 modele de la 600.000 - 2.800.000
SICRIE LUX 6 modele de la 3.600.000-10.500.000
SICRIE import 70.000.000 lei
Mânere. șuruburi accesorii
LENJERIE 7 modele de la 350.000 - 1.400.000
GRATUIT ! ! ! !
Transportul sicriului la domiciliu
ÎMBĂLSĂMATUL
Plata în Rate ! ! !
Transport Intern și Internațional

RO STYL COMPANY
SERVICII FUNERARE COMPLETE
PRODUCĂTOR SICRIE
ARAD, STR. M. EMINESCU 22, TELEFON 214.422
Magazin deschis și noaptea
OFERIM
● SICRIE 10 MODELE DE LA 800.000 LA 3.600.000
● SICRIE LUX 4 MODELE DE LA 4.500.000 LA 20.000.000
● LENJERIE DECES 6 MODELE DE LA 300.000 la 2.000.000
● CRUCE, LUMÂNĂRI, PROSOAPE, BATISTE, MÂNERE și ȘURUBURI SICRIU
OFERTĂ SICRIU FAG CRUCE RESPETE 1.500.000
APELÂND LA SERVICII: ÎMBRĂCAT, FORMOLIZAT ȘI TRANSPORT BENEFICIAȚI DE 15% REDUCERE
LA SICRIU ȘI TRANSPORTUL
LA DOMICILIU GRATUIT
▼PLATA ȘI DUPĂ ÎNCASAREA AJUTORULUI DE ÎNMORMÂNTARE.
PĂREREA DVS. CONTEAZĂ!
TELEFON 094.690.121

† DECESE †

Cu durere în suflet anunțăm stingerea din viață după o lungă și grea suferință a celui care a fost soț, tată, socru și bunic,
MATEA IOSIF,
la numai 57 de ani. Cei care vor să-l plângă alături de familie și să-l conducă pe ultimul drum sunt așteptați astăzi, 11 decembrie 2002, ora 14, la domiciliul din Grădiște, str. Castor nr. 41A. Dumnezeu să-l odihnească în pace! Familia îndurerată.

† CONDOLEANȚE †

Cu durere nemărginită anunțăm trecerea prematură în neființă a celui care a fost frate și unchi,
MATEA IOSIF.
Odihnească-se în pace! Sora FLORICA UNGUREANU, copiii și nepoții ei și fratele MATEA PETRU, soția și fiicele, îndurerați. (30604)

Colectivul SC RODIPET SA este alături de colega lor HĂLMĂGEAN MARIA în marea durere pricinuită de moartea mamei sale. Sincere condoleanțe! (30624)

Colectivul Turei I-a de la ROMATSA, este alături de colegul lor COROIU MIRCEA, care trece printr-o grea încercare pricinuită de decesul tatălui său. Sincere condoleanțe familiei! (30648)

Pios omagiu la despărțirea de vecinul și prietenul nostru drag,
NEACȘU MARIN.
Familia Bonta. (4724297)

† COMEMORĂRI †

Lacrimile și cuvintele nu pot șterge durerea la împlinirea celor 24 de ani, respectiv 18 ani și 4 luni, de când ne-au părăsit cei care au fost părinții noștri,
FENEȘER GHEORGHE
și
FENEȘER IOANA,
din ZĂBRANI. Dumnezeu să-i odihnească în pace! Copii și familiile lor. (30438)

Sfintele Sărbători ale Crăciunului și Anului Nou, sunt primele pe care le vom petrece numai cu amintirea iubită în suflet și în gând a neuitatei noastre mame și bunici
BODROJAN MERINA,
de la a cărei plecare spre veșnicii se împlinesc 6 luni, de lacrimi și durere. Dumnezeu să te odihnească în pace! Copiii și nepoții, familia NIȚU MARIAN. (30457)

Au trecut 2 ani de când scumpul nostru fiu, frate, nepot și verișor,

CUȚCA MARIN DĂNUȚ,
ne-a părăsit pentru totdeauna, la numai 22 de ani. „De acolo de mai sus de nori/ Să privești DĂNUȚULE la noi/ Că și noi privim spre cer/ Și ne rugăm la Dumnezeu/ Să aibă grijă de scumpul/ Sufletel al tău/ Îți sărutăm hainele/ Pe care le-ai purtat/ Îți sărutăm urmele/ Pe unde ai umblat." Bunicii tăi care te-au crescut și te-au iubit cu adevărat. Dumnezeu să te odihnească. (36330)

Te-ai dus de 12 ani, ticule drag,

IGRIȘAN VALERIU,
care ai fost soț, tată și bunic, dar vei rămâne veșnic în sufletele noastre și în inima mea. Dumnezeu să-ți dea odihnă veșnică! Familia. (30343)

Lacrimi și flori, pios omagiu, tristă aducere aminte pentru cel care a fost
AUREL VĂRȘAN,
la împlinirea a cinci ani de la trecerea în eternitate. Te purtăm mereu în sufletele noastre. Familia. (30487)

Se împlinesc 6 luni de când ai plecat dintre noi dragul nostru bunic,

JULEAN PETRU
„Bunicule, luni seara când te-ai culcat/ Moartea în somn mi te-a luat/ La revedere nu ți-ai luat/ Și mare durere în suflet ne-ai lăsat". Te vom plânge mereu! Nepoții Claudia și Sorin. (30488)

Se împlinește un an de la moartea dragului nostru soț, tată, bunic,
LAZĂR AUREL.
Parastasul va avea loc, duminică, 15 decembrie 2002, la Biserica Ortodoxă VÂRFURILE. Familia. (422281)

S-au scurs 4 ani de când a plecat în lumea cea veșnică, bunul și dragul nostru soț, tată, bunic, socru,
DRONI CONSTANTIN.
Te păstrăm veșnic în gândul și sufletele noastre. Soția și fiica cu familia. (30633)

S.C. SATLINE S.R.L. TELEFON 251.461, 0744/507.211 SHOW ROOM ARAD, Piata Mihai Viteazul - BL. M7 - PARTER

TÂMPLĂRIE DIN ALUMINIU ȘI P.V.C.

Anunț de licitație

1. Persoana juridică achizitoare și organizatorul licitației:
Penitenciarul de Maximă Siguranță Arad, cod fiscal 3678181, Arad, str. 6 Vânători FN, telefon 212661, fax 280584.
2. a). Procedura aplicată: Licitație deschisă fără preselecție.
b). Tipul contractului: Contractul cuprinde achiziția de **Conserve de legume în apă** și **Pastă de roșii.**
3. a). Livrarea produselor se va face la sediul Penitenciarului de Maximă Siguranță Arad.
b). Se va contracta: **Conserve de legume în apă** în cantitate de **15.000 Kg., Pastă de roșii** în cantitate de **17.000 Kg**, cod **CPSA 1581.11.**
c). Ofertele se depun pentru întreaga cantitate solicitată.
4. Durata contractului va fi de 12 luni.
5. Documentele licitației se pot procura de la sediul unității.
- Costul documentației este de 100.000 lei
- Data limită pentru solicitarea de clarificări suplimentare este de: **19.01.2003.**
6. Data limită pentru depunerea ofertelor este: **28.01.2003, orele 10,00.**
- Adresa de depunere a ofertelor: Penitenciarul de Maximă Siguranță Arad, Str. 6 Vânători FN, Arad 2900
- Limba de redactare a ofertelor: limba română.
7. Persoanele admise la deschiderea ofertelor: toți depunătorii de oferte sau reprezentanții împuterniciți ai acestora.
- data, ora și locul deschiderii ofertelor: **28.01.2003, ora 12,00**, la sediul unității.
8. Garanția de participare la licitație: **12.150.000 lei.**
9. Modalitate de finanțare - bugetul de stat.
10. Cerințe minime:
- Să nu fie în nici una din situațiile prezentate în art. 30 din O.U.G. 60/2001
11. Perioada de menținere a ofertei: minim 90 zile.
12. Criteriul de adjudecare: oferta cu prețul cel mai mic.
13. Nu s-a publicat anunțul de intenție.
14. Data transmiterii anunțului de participare către R.A. Monitorul Oficial: **06.12.2002.** (c. b.)

TÂMPLĂRIE PVC CU GEAM TERMOPAN CALITATE GERMANĂ GEALAN Fenster-Systeme

ARAD, STR. CAIUS IACOB BL.R
FOSTUL Mag. CAMINUL (lângă BANC POST)

Convingeți-vă!

Cel mai bun! Cel mai ieftin! În rate!

TELEFOANE 0257-233.950 0722-528.185

Bd. Revoluției 10
Vis a Vis de Banc Post
Tel: 270.525

CORAURA

Bd. Revoluției 37
Colț cu
Str. 30 Decembrie

DE SĂRBĂTORI MARI REDUCERI DE PREȚURI!

VÂNZĂRI ÎN RATE direct în magazin cu AVANS ZERO!

Transport gratuit până în casa ta! (2734815)

de sarbatori,
pentru orice produs cumparat
te alegi cu un cadou

sărbatori mai fericite împreună

dorela COLLECTION

STR. EMINESCU NR. 3
WWW.DORELA.COM (C.A.)

VRANCART S.A. ADJUD
producător de hârtie igienică și carton ondulat

caută persoane dinamice, ambițioase, comunicative, în vederea selecției pentru postul de agent de vânzări pe zona: Arad - Timișoara - Bihor

Profil:
- vârsta 25 - 45 ani;
- studii - superioare în domeniul: marketing, management, celuloză și hârtie;
  - medii, cu condiția să fi lucrat min. 3 ani în domeniul comercial (merceolog, agent de distribuție, agent de vânzări, etc.)
- abilități de comunicare și negociere;
- carnet de conducere, categoria B;
- prezență agreabilă;

Responsabilități:
- ▲ prospectarea zonei în vederea identificării clienților potențiali;
- ▲ promovarea produselor Vrancart;
- ▲ realizarea unor studii de piață;

Oferim:
- pachet salarial motivant (salariu de bază, comision din valoarea comenzilor, bonuri de masă, prime, etc.)
- mașină pentru deplasarea în zonă;
- cursuri de perfecționare.

Persoanele interesate vor trimite un CV pe adresa firmei Vrancart, cu mențiunea „pentru postul de agent de vânzări".

Înscrierile se fac până la data de 06.01.2003.

Interviul va avea loc la o dată care va fi anunțată din timp.

Relații suplimentare la sediul firmei Vrancart, Adjud, str. Ec. Teodoroiu, nr. 17, tel. 0237-642.954, fax 0237-641.720, 0745.105.678 - Director Dezvoltare Personal ec. Mihai Botez, 0745.120.183 - Șef Compartiment Marketing ing. Caraman Vasilica, e-mail: vrancart@vrancart.ro marketing@vrancart.ro. (2734859)

ANUNȚ DE LICITAȚIE

1. Persoana juridică achizitoare și organizatorul licitației:
Penitenciarul de Maximă Siguranță Arad, cod fiscal 3678181, Arad, str. 6 Vânători FN, telefon 212661, fax 280584.
2. a). Procedura aplicată: Licitație deschisă fără preselecție.
b). Tipul contractului: Contractul cuprinde achiziția de **Pâine albă.**
3. a). Livrarea produselor se va face la sediul Penitenciarului de Maximă Siguranță Arad.
b). Se va contracta **Pâine albă** în cantitate de 350.000 Kg., cod CPSA 1581.11.
c). Ofertele se depun pentru întreaga cantitate solicitată.
4. Durata contractului va fi de 12 luni.
5. Documentele licitației se pot procura de la sediul unității.
- Costul documentației este de 100.000 lei
- Data limită pentru solicitarea de clarificări suplimentare este de: **20.01.2003.**
6. Data limită pentru depunerea ofertelor este: **21.01.2003, orele 10,00.**
- Adresa de depunere a ofertelor: Penitenciarul de Maximă Siguranță Arad, Str. 6 Vânători FN, Arad 2900.
- Limba de redactare a ofertelor: limba română.
7. Persoanele admise la deschiderea ofertelor: toți depunătorii de oferte sau reprezentanții împuterniciți ai acestora.
- Data, ora și locul deschiderii ofertelor: **29.01.2003, ora 12,00,** la sediul unității.
8. Garanția de participare la licitație: **40.250.000 lei.**
9. Modalitate de finanțare-bugetul de stat.
10. Cerințe minime: - Să nu fie în nici una din situațiile prezentate în art. 30 din O.U.G. 60/2001.
11. Perioada de menținere a ofertei: minim 90 zile.
12. Criteriul de adjudecare: oferta cu prețul cel mai mic.
13. Nu s-a publicat anunțul de intenție.
14. Data transmiterii anunțului de participare către R.A. Monitorul Oficial: **06.12.2002.** (c.b.)

Administrația Finanțelor Publice Ineu

Publicație de vânzare

În temeiul Art. 55 din O.G. 11/1996 privind executarea creanțelor bugetare, aprobată prin Legea 108/1996, cu modificările și completările ulterioare, se face cunoscut prin prezenta că se vor vinde la licitație publică următoarele bunuri mobile:

(*) Număr licitații desfășurate înaintea prezentei.

Eventualele oferte, însoțite de dovada plății sumei de 10%, reprezentând garanția de participare la licitație (plata se poate face în contul 5005.5102004, deschis la Trezoreria Ineu, sau cu chitanță la Administrația Finanțelor Publice Ineu) se pot depune în scris la Registratura Administrației Finanțelor Publice a Orașului Ineu, până cel târziu în ziua desfășurării licitației.

Nr. crt.	Denumire agent economic	Denumirea bunului	Preț minim fără TVA (lei/buc)	Nr. licitații (*)	Data, ora și locul licitației
1.	S.C. AGROMEC Chișlaca S.A.	- cisterna auto combustibil 3600 l - plug PP3,4	5.000.000 4.000.000		23.12.2002, ora 11,00, sediul firmei: Chișlaca fn
2.	S.C. PLATAN SANY SRL	- calculator Pentium III - fierăstrău mecanic Husvarna - autoturism Dacia 1310	25.000.000 15.000.000 20.000.000		23.12.2002, ora 10,00, sediul firmei: Beliu fn

Informații la Administrația Finanțelor Publice a Orașului Ineu, Calea Republicii nr. 16, telefon 0257-511.553 între orele 8-16. (Ag. Ineu, 4780802)

BANCA "TRANSILVANIA" S.A.
SUCURSALA ARAD,
Str. Unirii nr. 5-7,
Tel. 057/283.122

Campania
VISA BUSINESS
FRANCO
de comisioane

ADEVĂRUL

Cotidian independent Arad

Anul XIV, nr. 3786

Joi, 12 decembrie 2002 ● 16 pagini ● 5000 lei ● e-mail: adevarul@arad.ro; adv.pub@arad.ro

BRAT Publicație auditată în semestrul II 2000 — Tiraj mediu zilnic vândut: 33.205

WEST BANK S.A.
ARAD, B-dul Revoluției nr. 88
TELEFON: 284.888; FAX: 285.202
WESTERN UNION TRANSFER DE BANI ®
Cel mai rapid mod de a primi bani din toată lumea

RECUPERĂRI

Dacă e adevărat că-i frig de doare, la fel de adevărat e că nu opoziția-i de vină. Cel puțin o dată pe an vine iarna fără nici o legătură cu prestația opoziției, ori cu performanțele în guvernare ale cabinetului Năstase. În doi ani echipa premierului a reușit să-și asume răspunderea de patru ori. În medie de două ori pe an și niciodată nu și-a pierdut locul de muncă. Ultima dată și-a asumat-o pe Codul Muncii că tot trebuia pus pe masa de Revelion încă un succes legislativ. Ultimatumul Uniunii Europene (sfârșitul lui 2002) i-a determinat pe guvernanți să aleagă metoda fulger - asumarea răspunderii. Pe lângă atâtea, ce mai conta una în plus. PNL și PD au agitat o vreme sabia boantă a moțiunii de cenzură. Nu prea convingător însă pentru că acum nu-i momentul pentru anticipate. Și apoi, abia ar putea strânge câteva semnături de susținere. Așa că liberalii vor să conteste Codul la Curte (constituțională) iar democrații își păstrează moțiunea aproape albă. Invitat să semneze pentru a-și împlini visul, PSD a refuzat. Era și culmea. Iar cu PRM nu vrea să schimbe nimeni o vorbă. Așa că singura speranță a mai rămas Ion Iliescu că tot e cam „rece" cu Năstase. El ar mai putea trimite legea-n Parlament. Președintele, ajuns la ultimul mandat este însă preocupat de „împăcarea cu istoria". Firesc, întrucât îi datorează o grămadă. Și când nu se apleacă înțelegător asupra măruntelor necazuri ale poporului se înfioară de teama ca PSD „să nu-și piardă capul, să nu se umfle în pene, să nu-și piardă decența, să nu-și piardă trăsăturile specifice unui om care slujește o idee, slujește o țară, slujește un popor". Care o fi omul? O fi cel mai cinstit (35%), cel mai bun (53%), premier român din nefericire șef al unui partid considerat, conform ultimului CURS, cel mai corupt (33%) dar și cel mai susținut (48%)?

DORU SAVA

(Continuare în pagina 6)

O NOUĂ AFACERE ÎN SPATELE UȘILOR ÎNCHISE

Foto: VIOREL MUSCA

◆ *Spațiile de pe ștrand au fost scoase la vânzare departe de ochii presei și ai consilierilor locali*

Pag. 7

Florăria IZA
Tel: 287.821 257.270
Vinde
BRAZI NATURALI
cal. I
pentru
Sărbătorile de iarnă

Aflat ieri în vizită la CET, prefectul a aflat că „DE LA AMERICANI N-AM PRIMIT NICI UN BAN"

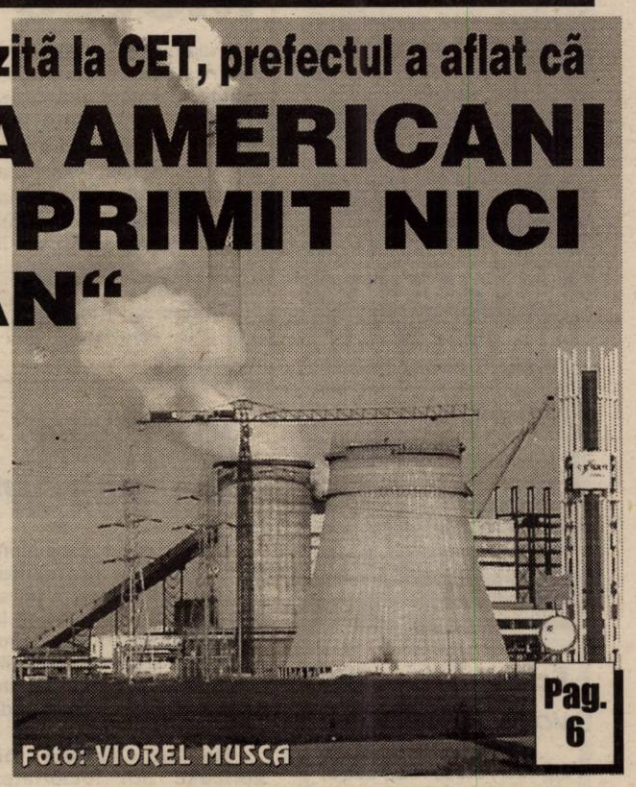

Foto: VIOREL MUSCA

Pag. 6

În preajma sărbătorilor

SUPER-PREMII PENTRU FIDELII CITITORI AI „ADEVĂRULUI"

Luni, 16 decembrie a.c., odată cu desemnarea câștigătorilor celor 10 premii de fidelitate pe luna decembrie (în valoare de 1 milion de lei fiecare) va avea loc și supertragerea premiilor de fidelitate „Adevărul" pe anul 2002, la care vor participa taloanele de concurs trimise de-a lungul anului și care nu au ieșit câștigătoare în lunile respective.

Vor fi oferite 10 premii constând în: ● televizoare color ORION ● cuptoare cu microunde L.G. ● aspiratoare L.G. ● pachete turistice post-Revelion pentru două persoane (2-5 ianuarie, pensiune completă la Hotelul Parc din Moneasa).

Lista câștigătorilor va fi publicată în ziarul nostru de marți, 17 decembrie a.c.

„Laptele și cornul", la un semestru de ... școală

Pag. 9

Tombola 7.000 USD
Husqvarna
Numeroase premii până la 31 decembrie
Detalii la
281.492 280.389

PARBRIZE
Geamuri laterale și lunete
pentru
Autoturisme
Autocamioane
Autocare
Tractoare
Tripon&Tripon Impex
Arad, Dimboviței 30
Tel. 247.844 Tel/Fax 274.461

VIA Canada
Firmă de Avocați din Toronto Canada vă asistă pentru
Emigrare
Proiect S.A.,
Bd. Decebal nr. 2-4, cam. 124
Tel. 214.678

BANCA ROMÂNEASCĂ
Sucursala Arad
(0257) 282 600
www.brom.ro

S.C. RESCO S.A.
vinde
spații comerciale
Informații tel.
0744-788.105
0744-709.051

INFOTON
DEALER AUTORIZAT
Panasonic & Technics
Electrocasnice, Audio, Video, TV., Telecomunicații
str. Ettimie Murgu, nr. 74-76, tel./fax: 281800
magazin:
str. Lucian Blaga, nr. 2-4, tel./fax: 281595

INCHIRIEZ SPAȚII PRODUCȚIE
500 m², 1000 m², 1500 m² – cu toate utilitățile
TELEFOANE
272.812, 0721.269.706

Calendar

Astăzi, Soarele răsare la ora 7 și 40 de minute și apune la ora 16 și 20 de minute.

Au trecut 345 de zile din acest an. Au mai rămas 20 de zile până în anul 2003.

Praznicul zilei: Biserica ortodoxă: Sf. Ierarh Spiridon al Trimitundei; Sf. Alexandru al Ierusalimului; **Biserica greco-catolică:** Sf. Spiridon al Trimitundei.

A VENIT BARZA!

La Arad: Pop Ioan Florin, Lazăr Carmen Raluca, Varvary Daniela, Muntean Natalia Casiana, Hondra Emanuel.

Cinematografe

Dacia: Curierul (SUA) 10; 12; 14; 16; 18

Mureșul: Vlad nemuritorul (România) 10; 12; 14; 16; 18

Arta: Garcea și oltenii (Rom.) 16; 18; 20

Sala Mică: Mașina timpului (SUA) 15,30; 18,30

Progresul: Cât rezişti fără sex? (SUA) 15; Crimă de înaltă trădare (SUA) 17

AU PLECAT DINTRE NOI

Roșu Vasilie (1938), Mihai Gheorghe Dorel (2002), Coroi Ionel (1922), Matea Iosif (1946), Vorindan Dumitru (1938), Covaciu Savu Ignea (1960), Balint Ioan (1951), Iavornik Iosif (1921), Horvath Elisabeta (1916), Antal Andrei (1913).

Echipa de serviciu

MONICA ARDELEAN
secretar de redacție

Bianca Felea, Ioan Leac, Adela Pop, Dina Rujan, Ramona Vidulescu
tehnoredactare computerizată

Adela Ciolocoi, Doina Jurcă, Aurica Telcian, Dacian Toduța
corectură

DISTRIGAZ NE ASIGURĂ CĂ VOM AVEA O IARNĂ FĂRĂ PROBLEME

În cursul zilei de ieri, numeroase persoane au reclamat la redacție faptul că presiunea la gaze a scăzut foarte mult sau că nu există deloc. Toată lumea credea că acest lucru este din cauza frigului teribil instalat în ultima vreme, dar am aflat de la dl. Ovidiu Nilă, directorul sucursalei Distrigaz - Nord Arad, că marți au fost făcute mai multe opriri pentru branșarea de noi consumatori și, totodată, pentru extinderea rețelei de distribuție. În același timp a existat și o scădere a presiunii gazelor la nivel național afectată de explozia recentă a unei conducte în Rusia. Odată cu venirea frigului sunt întotdeauna probleme până la echilibrarea presiunii în sistemul național, dar am fost asigurați că în această iarnă nu se va mai întâmpla nimic deosebit în legătură cu distribuția gazului în municipiul Arad.

Aceleași probleme au fost discutate ieri și la întâlnirea dintre prefectul Dan Ungureanu și Ovidiu Nilă, directorul Distrigaz Arad în care s-au stabilit măsuri pentru îmbunătățirea situației presiunii gazelor, iar prefectul a menționat că va face o intervenție la Ministerul Administrației Publice pentru sprijinirea demarării investiției privind dubla alimentare (prin Subcetate și prin zona CET) a municipiului Arad, lucrare cuprinsă în planul investițional al sucursalei Distrigaz Arad pe anul 2003. Totodată s-a propus și extinderea rețelei spre zonele industriale Arad Vest și Arad Est.

În vederea preîntâmpinării accidentelor va funcționa un dispecerat de intervenție cu program non-stop, care poate fi apelat la numerele de telefon 236.928 sau 256.928.

B. GĂITĂNARU

ÎN ATENȚIA ABONAȚILOR R.C.S.

Având în vedere faptul că în acest sfârșit de an, Sărbătorile aduc și o lungă perioadă de zile libere în activitatea societăților comerciale, rugăm toți abonații **să-și achite taxele C.A.T.V. pe ultimele luni ale anului.** Acest lucru va duce și la evitarea unor situații neplăcute cum ar fi cea în care în caz de decuplare în 2002, rebranșarea se va putea face numai în anul 2003.

Vă mulțumim pentru înțelegere.

Director
PINTEA EMILIAN

Meteo

Vremea se menține rece pentru această perioadă, deși temperatura aerului va crește ușor. Cerul va prezenta unele înnorări în cursul nopții, când izolat va ninge slab. Vântul va sufla în general slab. La începutul zilei, în zonele joase vor fi condiții de ceață asociată cu depunere de chiciură.

Temperaturi maxime: -3 la 0°C. **Temperaturi minime:** - 5 la - 2°C .

MULȚUMIRI, „EMIL MONȚIA”

Recent, corul „Emil Monția”, dirijat de profesorul Gheorghe Fluieraș, a întreprins o misiune creștină la Biserica Ortodoxă din Șofronea, unde a dat răspunsurile la slujba sfintei liturghii, iar apoi a susținut un concert de colinde.

Membrii corului bisericesc din localitatea gazdă, preotul și enoriașii mulțumesc corului Monția pentru momentele înălțătoare pe care le-au creat și doresc din tot sufletul să ducă mesajul credinței ortodoxe prin cântec de o aleasă ținută interpretativă și în alte parohii.

Vernisaj

„BYZANTINE (DE)CONSTRUCTION”

Galeria de artă TURNUL DE APĂ va găzdui mâine, 13 decembrie 2002, de la ora 17, vernisajul expoziției **„Byzantine (De)Construction”**, semnată de artistul **FLORIAN LIBER**. Vor fi expuse lucrări de sculptură, pictură în ulei, grafică, icoană bizantină. Expoziția închide trilogia pe teme religioase, începută în 1997 și sprijinită de instituții de cultură și religioase din țară și din străinătate.

HOROSCOP

Joi, 12 decembrie 2002

Berbec (21.03-20.04). Astăzi, energiile d-voastră sufletești ating nivelul maxim. Prin luciditate și ținând seama de exigențe, le puteți folosi constructiv.

Taur (21.04-20.05). Aveți tendința de a vă concentra atenția asupra problemelor concrete, muncii, realizărilor practice, iar rezultatele sperate vor veni.

Gemeni (21.05-20.06). Ocaziile favorabile se înmulțesc: de la micile distracții, la aventurile sentimentale și marile realizări. Vă înțelegeți ușor cu oricine și le puteți înseninа viața celor care traversează perioade dificile.

Racul (21.06.-22.07). Unele dintre deciziile dvs. din ultimele zile își spun cuvântul; aveți ocazia să înțelegeți dacă ați procedat corect sau nu.

Leul (23.07-22.08). Vă recomandați prin farmecul și capacitatea dvs. de a rezolva orice fel de problemă, dar vă este accentuată și tendința de a fi prea indulgenți cu profitorii care vă exploatează idealismul.

Fecioara (23.08-22.09). Astăzi, vă puteți dovedi abilitatea profesională și vă veți îmbunătăți simțitor situația financiară. Aveți grijă însă cum veți cheltui banii!

Balanța (23.09-22.10). Luciditatea de care dați dovadă și norocul își vor spune tot mai mult cuvântul. Ceea ce vă propuneți acum, dacă vă urmăriți obiectivele cu hotărâre, se va realiza.

Scorpion (23.10-21.11). Entuziasmul exagerat în discuții sau neatenția pe drumuri vă pot expune unor situații delicate. Aveți ocazia să vă reevaluați întregul comportament.

Săgetător (22.11-21.12). Cu un efort minim și ajutați de noroc, veți obține ceea ce vă propuneți, atât profesional, cât și în viața intimă.

Capricorn (22.12-19.01). A venit timpul să evaluați cu luciditate cât ați realizat în ceea ce v-ați propus în ultimul timp. Punctul dvs. forte este realismul.

Vărsător (20.01-20.02). Veți vedea că aveți parte de prieteni care se cunosc într-adevăr la nădejde. Aceștia vă vor ajuta inclusiv la capitolul... bani.

Pești (21.02-20.03). Dacă vă păstrați detașarea și nu confundați sentimentele cu interesele personale, intuiția dvs. va funcționa perfect.

ASTRA și problemele moților

Cercul ASTRA Hălmagiu organizează sâmbătă 14 decembrie a.c., orele 13, la Primăria din localitate, un simpozion cu tema „ASTRA și problemele moților”.

UTILITARE * UTILITARE * UTILITARE

PIEȚE, TÂRGURI

Astăzi, este zi de piață agroalimentară la Curtici, Sebiș, Bata, Cermei, Zădăreni, Ghioroc, Săvârșin, Secusigiu, Sântana, Târnova, Zăbrani, Zerind. Tot astăzi au loc târguri săptămânale la Curtici, Sebiș, Cermei, Săvârșin, Secusigiu, Zerind.

Mâine, vineri, se desfășoară târguri săptămânale la Ineu, Șepreuș, Șimand.

FARMACII DE SERVICIU

• Farmacia **REMEDIUM** Arad, B-dul Revoluției nr. 52-54. Program luni-vineri: 7,30-20,00, sâmbătă 8,00-14,00. Telefon 233195; • Farmacia **TEAHAFARM**, B-dul Revoluției nr. 65. Program: luni-vineri 8-21, sâmbătă 9-13. Telefon 254.587; • Farmacia **„OMNIAFARM”**, Calea Aurel Vlaicu, Bl. Z28, cu program zilnic de la orele 8,00-22,00. Telefon 271724; • Farmacia **SENSI BLU, ARAD I** B-dul Revoluției nr. 43. Program non-stop, inclusiv sâmbătă și duminică. Telefon 254.527; • Farmacia **SENSI BLU ARAD II** B-dul Revoluției nr. 93. Program zilnic 8-22 - inclusiv sâmbăta și duminica. Telefon 214.955; • Farmacia **ELPIS PHARM, Micălaca**, zona Piața Soarelui, str. Voinicilor colț cu str. Păsunii, Bl. 193, sc. A, parter. Program: luni-vineri 8-20, sâmbătă 8,30-14. Telefon 259.619; • Farmacia **LIBRO PHARMA non stop** Calea Aurel Vlaicu 60-68 (lângă stadionul (UTA) telefon 212.992. • Farmacia **LARIFARM,** Calea Aurel Vlaicu, la parterul blocului Z 24 are program de lucru zilnic, între orele 7,00 - 23,00, telefon 246622.

URGENȚE STOMATOLOGICE

Cabinetul de pe str. Crișan (în spate la Gionelli) are program non-stop. Telefon: 253794. Cabinetul din B-dul Revoluției nr. 62, ap. 6, asigură urgențe între orele 9,00-19,00. Telefon: 256.665.

Și Cabinetul Stomatologic din Calea Victoriei nr. 7 A asigură zilnic urgențe, inclusiv sâmbăta, între orele 10-15. Telefon 095.565.622.

SANITAR-VETERINARE

Dispensarul veterinar din Aradul Nou, str. Lugojului nr. 2, efectuează examen **TRICHINELOSCOPIC** la carnea de porc pentru depistarea cazurilor de **TRICHINELOZĂ**. Program: zilnic, între orele 8-18, sâmbăta și duminica de la 8 la 12. Telefon 287.298. (1586257)

ÎNTRERUPERI DE CURENT

(9-15): Zona III Micălaca Bl. 109-116, 129-143, 146, 164. Punctul termic 1 M; **(9-14):** Bd. Decebal, Xenopol, Piața George Enescu (p), Revoluției (p) nr. 75-81

ADMINISTRAȚIA FINANCIARĂ

Administrația Financiară a municipiului Arad: Asistență contribuabili (impozitul pe venitul global) - telefon 280633, 280733, int. 199 între orele 8,00-12,00. Informații suplimentare la www.finantearad.ro

TELEFON DE URGENȚĂ · LA POLIȚIE: 955

Noul număr de centrală telefonică ale I. J. P. (Inspectoratul Județean de Poliție) Arad: 207.100.

Întâmpinați ANUL NOU la **RESTAURANTUL „CLUBUL PRESEI”**

• Meniu special • Băuturi de calitate
• Muzică pentru toate gusturile

Prețul unui loc la REVELION 2003 este de 1.190.000 lei

Informații și rezervări, zilnic, la restaurantul „Clubul Presei” din Arad, B-dul Revoluției 81 sau la telefon 280989, 0722639554, 0745531824

SPECTACOL „DE DRAGOSTE, DE DOR ȘI DE URÂT”

Universitatea de Vest „Vasile Goldiș” și Fundația cultural-teatrală „Școala ludică” prezintă vineri, 13 decembrie 2002, la ora 18, spectacolul „De dragoste, de dor și de urât”, realizat de Iulian Copacea. Spectacolul are loc la Clubul „Ateneu” al universității (sub Mc'Donalds). Intrarea liberă.

Cursul valutar*

VALORI ÎNREGISTRATE IERI, 11 DECEMBRIE 2002

Denumirea valutei	BNR	BCR		BRD		Banca Transilvania		Banca Românească		Bursa neagră	
		C	V	C	V	C	V	C	V	C	V
Euro	34083	34003	34329	33680	34110	33400	34150	33494	34430	33400	33600
Dolar S.U.A.	33802	33600	33750	33450	33800	33200	33750	33575	33875	33000	33200
Forint	144	137	149	139	146	138	145	-	-	136	143

RED CHILI
Vinuri Princiare de pe Dealurile Tohani
Luna cadourilor

Vreți să gustați o picătură din Rai? Avem Rai de Murfatlar
Magazinul RED CHILI din Arad zona Podgoria (lângă Miki) vă oferă cele mai rafinate băuturi la prețuri de producător

- D-le Cionca, cui îi este destinată, în primul rând, această expoziție inedită?

- Ascensoarele care vor fi prezentate ar trebui să fie văzute, în primul rând, de reprezentanții asociațiilor de locatari din oraș, care locuiesc în blocuri unde există lifturi. De ce? Pentru că toate ascensoarele fabricate de IFMA care funcționează în prezent în Arad și-au depășit cu mult durata de viață, de 20 de ani. Unele au chiar și peste 30 de ani. În municipiul nostru, de pildă, din cele 250 de ascensoare de care se ocupă firma noastră, 200 sunt cu termenul expirat.

Eveniment inedit, la Casa de Cultură a Sindicatelor

EXPOZIȚIE DE ASCENSOARE

Sâmbătă, 14 decembrie, la Casa de Cultură a Sindicatelor, va avea loc o expoziție inedită. Este vorba de prezentarea celor mai moderne ascensoare care se fabrică în România la ora actuală, de către Societatea Română de Ascensoare IFMA S.A. București. Expoziția va dura până în data de 17 decembrie a.c., timp în care oricine va putea să le vadă și să ceară amănunte despre ele. În ce ne privește, am stat de vorbă cu dl Cornel Cionca, directorul S.C. Electromecanic Special Service S.R.L. Arad, firma care se ocupă, la nivel local, de service-ul unui număr de 250 de ascensoare, ce reprezintă majoritatea utilajelor de acest gen din municipiu.

- Au prețuri accesibile aceste ascensoare noi ale IFMA? Și le vor putea permite asociațiile de locatari?

- Societatea Română de Ascensoare IFMA S.A. București vine în întâmpinarea asociațiilor de locatari oferindu-le ascensoare în rate, ce se pot întinde pe o durată de doi ani.

- De ce este mai mult decât necesar ca ascensoarele din blocuri să fie schimbate?

- Pentru siguranța celor ce le folosesc. Este bine ca acestea să fie schimbate din timp, nu după ce îmbătrânesc, pentru a nu se întâmpla accidente tragice, ca și în alte județe. În plus, pe lângă faptul că lifturile vechi nu mai sunt fiabile, mai există și **Inspecția de Stat pentru Controlul Cazanelor, Recipientelor și Instalațiilor de Ridicat (ISCIR)**, căreia societatea noastră îi prezintă, lunar, un număr de ascensoare, pentru control. În funcție de vechimea și gradul de uzură al ascensorului, ISCIR decide dacă utilajul mai poate funcționa sau nu.

- Cine, în afară de reprezentanții asociațiilor de proprietari ar mai putea fi interesați de expoziția de ascensoare?

- Proprietarii unor vile, directorii unor societăți care funcționează în clădiri înalte etc.

- Cum vă pot găsi, pentru detalii, cei interesați de ascensoare?

- La telefoanele 262426 sau 0722/ 385528. Oricum, în prima zi a expoziției, în data de 14 decembrie, la orele 12,00, în Sala Mică a Casei de Cultură a Sindicatelor va avea loc o conferință de presă, unde este invitată toată media arădeană.

- Vă mulțumesc.

Discuție consemnată de EUGENIA BÂRDAȘ

UNIVERSITATEA „AUREL VLAICU" - IMPLICATĂ ÎN IMPORTANTE PROIECTE EUROPENE

Conducerea **Universității „Aurel Vlaicu"** a organizat ieri o conferință de presă pe tema finalizării unor importante proiecte internaționale.

* A fost aprobat și este deja în derulare proiectul **„Perfecționarea și recalificarea forței de muncă din județul Arad"**. Directorul acestui proiect PHARE, în valoare de 62 000 de Euro (din care 50 000 de Euro nerambursabili), este **prof. univ. dr. Lizica Mihuț**, rectorul Universității „Aurel Vlaicu". O parte a proiectului a fost deja finalizată, și anume editarea volumului **„Universitatea «Aurel Vlaicu» 2001 - 2002"**. Pentru acest proiect, UAV va colabora cu AJOFM Arad.

* Chiar ieri a fost aprobat un proiect de colaborare al Universității „Aurel Vlaicu" cu o universitate din **Gent** (Belgia), **în domeniul Textilelor**. Proiectul se numește „Tratamente enzimatice în câmp de ultrasunete" și se ridică la valoarea de 74 300 de Euro.

* Universitatea arădeană este implicată și în prestigiosul program comunitar **„Jean Monet"**. Cu un an și jumătate în urmă, UAV a început derularea a două cursuri postuniversitare (Integrare Europeană și Finanțări Europene), în regim IDD, conduse de **Nicolae Groșan**, consilier de Integrare Europeană la Camera de Comerț Arad. Prin programul „Jean Monet", în valoare de 12 000 de Euro, se vor desfășura cursuri pe parcursul a trei ani, pe tema **istoricului construcției europene.**

* În scopul optimizării relațiilor de parteneriat cu universități europene, prin elaborarea de proiecte, a fost creat la UAV **Oficiul de Relații Internaționale**. Șeful acestui oficiu, **Ioan Gabor**, a enumerat programele în care universitatea este deja implicată: SOCRATES, LEONARDO. Prin programul SOCRATES, 25 de studenți de la UAV vor studia un semestru în universități europene, unii dintre ei fiind deja în Portugalia și Germania. Din semestrul 2, vor veni la UAV și profesori de la universități europene. În acest scop, la parterul Căminului de pe str. Ursului, au fost amenajate 13 camere la standarde occidentale.

❖❖❖

Tot ieri, Universitatea „Aurel Vlaicu" a primit a treia **donație de cărți** din partea **PS Sofronie**, Episcop al românilor din Ungaria și Senator Onorific al UAV. Donația constă în 56 de volume fundamentale pentru studenții la Teologie.

C.L.

„ILEGALIȘTI", SANCȚIONAȚI DE POLIȚIA RUTIERĂ

În cadrul unei acțiuni pe linia neacordării de prioritate, organizată de Biroul Poliției Rutiere, au fost depistați și sancționați patru conducători auto, care nu au respectat prevederile legale în vigoare, respectiv **Gheorghe Ile** și **Florica Bodiștean,** din Arad, **Ioan Pop**, din Baia Mare și **Petru Luca,** din Nădab.

În total, pe raza județului au fost constatate trei infracțiuni și au fost aplicate 258 de amenzi contravenționale, în valoare de 62.225.000 de lei.

ACCIDENT PE... TRECERE

În data de 10 decembrie a.c., **Neru Băican**, de 52 de ani, din satul Șandra, județul Timiș, în timp ce conducea o autoutilitară pe strada Petru Rareș, din Arad, la o trecere pentru pietoni nu a acordat prioritate arădencei **S.L.**, care s-a angajat în traversarea străzii prin loc marcat, fiind accidentată ușor.

JUDEȚELE LIMITROFE NE-AU LUAT-O ÎNAINTE ȘI LA COLECTAREA HÂRTIEI

Programul **„Să reciclăm hârtia"** inițiat de Guvern nu a adus, la Arad, prea mari satisfacții. Deși au fost înștiințate toate unitățile de pe raza județului, nimeni nu s-a înghesuit să predea deșuri de hârtie. Cea mai mare cantitate a fost colectată de la populație, următoarele pe listă fiind societățile Petrom, Astra Trinity și Direcția de Sănătate Publică.

„Măsura luată de noi a dat ceva rezultate, dar nicidecum spectaculoase cum s-a întâmplat în județele limitrofe Timiș, Bihor sau Hunedoara care au strâns fiecare o cantitate dublă față de a noastră. Este adevărat că ei au mai avut rezerve și din lunile dinaintea lansării programului" a explicat Mihai Covic, președintele Inspectoratului de Protecție a Mediului.

Unul dintre motivele pentru care nimeni nu se înghesuie să ducă hârtia la centrele de colecatre este prețul foarte mic oferit pe un kilogram- în jur de 500 -1000 de lei.

Programul de colectare a deșeurilor de hârtie va continua și anul viitor cu o contribuție sporită din partea primarilor din județ și a instituțiilor abilitate.

S. AMBRUȘ

Documente de călătorie falsificate

În noaptea de marți spre miercuri, la Vama Nădlac s-a prezentat pentru a intra în țară, un cetățean român care s-a legitimat cu un titlu de călătorie eliberat de către Ambasada României din Budapesta.

Din verificările efectuate, polițiștii de frontieră au constatat că datele înscrise în documentul de călătorie nu sunt reale. Ei au stabilit că persoana se numește **Andrei T.,** are 32 de ani și domiciliază pe raza județului Bacău. Acesta a ieșit ilegal din țară în cursul lunii august 1997 și s-a stabilit în Ungaria - fără forme legale. El a fost nevoit să se întoarcă în România pentru a obține un nou pașaport, pentru că pe cel vechi îl pierduse.

„Andrei T. și-a declinat o identitate falsă pentru că se temea să nu fie descoperit de autoritățile maghiare care i-ar fi aplicat interdicție de intrare în Ungaria. Pentru faptele sale, tânărul s-a ales cu un dosar penal pentru participare improprie la fals material, fals privind identitatea și tentativă de trecere ilegală a frontierei de stat" declarat subinspectorul de poliție **Robert Iudt**, purtătorul de cuvânt al Inspectoratului Județean al Poliției de Frontieră

S. AMBRUȘ

SARCINI PENTRU NOUL AN

În cadrul Comitetului Județean Consultativ de ieri, prefectul Dan Ungureanu le-a mulțumit încă o dată primarilor din județ pentru efortul depus în aplicarea legii fondului funciar. Cu toate acestea, înainte de a le ura tradiționalul „La Mulți Ani", acum în prag de sărbători, Ungureanu le-a amintit edililor locali ce sarcini vor avea de îndeplinit în 2003.

* Informatizarea este una dintre chestiunile arzătoare, care va trebui dusă la bun sfârșit anul viitor. **„Neapărat trebuie să faceți eforturi pentru a fi capabili să comunicați pe suport magnetic. Iar apoi, nici acum nu am reușit să activăm rețeaua Orange așa cum ne-am propus. Să sperăm însă că în 2003 vom comunica și prin SMS-uri".**

* Începând din luna februarie, comisiile județene vor trece la confruntarea parcelelor înscrise în titlurile de proprietate cu realitățile din teren. De asemenea, vor trebui identificați cei care nu își lucrează pământul și amendați conform indicațiilor de la centru.

S. AMBRUȘ

DIN 20 DECEMBRIE, GATA CU NOROIUL PE STRADA COCORILOR!

De ceva vreme, trecătorii prin zona UTA observă că strada Cocorilor a devenit aproape impracticabilă pentru pietoni și mașini. Odată cu ploile din ultimul timp, ea s-a transformat într-o adevărată mocirlă, unde cu greu se poate aventura cineva fără riscul de a ieși murdar din cap până în picioare. Studenții din căminul „Vasile Goldiș" s-au plâns în repetate rânduri că ajung plini de noroi la cursuri și spun că ar fi preferat ca strada să fi rămas cu gropi cum era înainte decât să fie în lucru de atâta timp. Totodată și cetățenii care trec frecvent pe această stradă și-au exprimat nemulțumirea în legătură cu stagnarea lucrărilor. În legătură cu toate aceste probleme l-am întrebat pe maistrul Ioan Moț, șeful echipei care execută asfaltarea străzii, cum stau lucrurile și când se va termina cu noroiul existent. Astfel, am aflat că lucrările sunt coordonate de Primărie și executate de firma ICIM și au ca scop asfaltarea integrală a străzii Cocorilor. Ele au început încă din luna noiembrie a anului 2000 și au ca termen final octombrie 2003. Se muncește zilnic, în medie cu 12 muncitori, pe tronsoane sau pichete de câte 75 m și astfel se explică de ce rămâne o arie așa de mare din stradă în lucru. Totuși, am înțeles că s-a lucrat un pic peste plan și astfel până la vară întreaga stradă va fi gata. Vestea bună pentru arădeni este că tronsonul din strada Cocorilor spre zona UTA, cel care deranja trecătorii din cauza noroiului, va fi gata pe data de 20 decembrie, după cum ne-a promis maistrul Ioan Moț.

BOGDAN GĂITĂNARU

„Surprize, surprize"

Intitulată sugestiv „Surprize, surprize", serbarea clasei a VIII-a B, de la Școala specială de pe strada Cpt. Ignat, a adus multă bucurie copiilor. Copiii și-au întâmpinat părinții, bunicii, rudele cu rodul muncii lor de un semestru. Astfel, îmbinând plăcutul cu utilul, în cadrul orelor de terapie ocupațională de tip „loisir" sau „Freinet" (educator Violeta Păsculescu), ei au confecționat felicitări și ornamente din con de brad, pe care le-au oferit celor prezenți. Apoi au prezentat revista clasei „Zâmbet de copil" și „Calendarul personalizat" pe 2003, toate realizate de mânuțele lor. Ba mai mult, copertele cuprind portrete ale copiilor din clasă, „văzute" uneori satirizat, ca de altfel și ale dascălilor, de elevul Daniel Birău. Părinții au mai fost invitați să-și recunoască propriul copil, într-o expoziție ad-hoc realizată separat, de altă mărime, de aceiași elevi.

Bucuria copiilor a fost mare, căci în fundale de colinde, ținând lumânări aprinse, ei și-au primit și musafirii deosebiți, solista de muzică populară Marioara Mican și un grup de cadre didactice de la Școala Specială Lugoj, care le-au oferit daruri în cizma Moșului. Și cum, în revista clasei, fetele au propus diferite rețete festive, acestea s-au regăsit într-o expoziție culinară (salată de conopidă cu pește, franzelă umplută, Rafaello, plăcinte cu brânză sau lămâie etc.), care apoi, bineînțeles, au fost și degustate, pe deasupra lor „zburând" confetti, asemeni valsului fulgilor de nea.

Nu au lipsit nici momentele vesele, „moșul" fiind încunoștiințat de cel mai lacom copil, de cel mai leneș, de cea mai guralivă fetiță (rostite de elevii Raluca, Izabella, Adriana, Emanuel, Tedi), dar nici concursul „cel mai rapid" mâncător (devorator) de prăjituri.

Dacă mai punem la socoteală și ambientul, decorul în alb și roșu, cu crenguțe de brad, beteală, vâsc sau podoabe, putem spune că și pentru acești copii cu nevoi speciale, Moșul vine cu bucurie, de la oamenii de suflet care, unii, au dorit să-și păstreze anonimatul. Mulțumim!

PROF. FLORICA CÂNDEA

Lansare de carte

O ELEVATĂ MANIFESTARE DEDICATĂ FILOSOFULUI CONSTANTIN NOICA

În cursul după-amiezii de ieri, în foaierul Teatrului de Stat Arad, a avut loc o lansare de carte de excepție: **„Noi ca Noica"** de **Claudiu Șianțiu**, transformată într-un moment comemorativ la împlinirea a 15 ani de la trecerea în neființă a filosofului Constantin Noica.

În prezența unui public select format din juriști, magistrați, procurori, cadre didactice universitare și liceale, intelectuali din Arad și Timișoara, și în totala ignoranță a scriitorilor arădeni, precum și a oficialităților culturale locale, seara a debutat cu invocarea personalității marelui filosof Constantin Noica, realizată de publicistul **Emil Șimăndan** și de doamna **Emilia Hârbea**, ghidul Casei Memoriale „Constantin Noica" din Păltiniș.

Cei doi vorbitori au relatat viața și opera filosofului, anii de detenție din timpul totalitarismului, chinurile și torturile la care a fost supus de torționarii comuniști, precum și opera sa filosofică, cu un accent deosebit pe lucrările: „Sentimentul românesc al ființei", „Devenirea întru ființă" și „Rostirea filosofică românească". De asemenea s-a relevat că în viziunea criticii de specialitate franceze, filosoful român Constantin Noica este ultimul mare metafizician al secolului XX, din Europa.

După evocarea „Jurnalului de la Păltiniș", autorul volumului „Noi ca Noica", apărut în aceste zile comemorative la editura Fundației culturale „Ioan Slavici" din Arad, a acordat numeroase autografe.

Întreaga manifestare s-a constituit ca un frumos și emoționant omagiu adus filosofului Constantin Noica, la împlinirea a 15 ani de la trecerea sa în lumea celor veșnice.

Z.Ș.

NOI PROGRAME ÎN PACHETUL „EXTRA"

Pentru îmbunătățirea grilei de programe, RCS anunță abonații că pachetul „EXTRA" va cuprinde încă două programe: „ETNO" pe canal 41 și „MARCO POLO" pe canal 60.

ÎN DEZBATERE: CONTRACEPȚIA ORALĂ

Sâmbătă, 14 decembrie, la sala Vasile Goldiș a Hotelului Continental Arad, va avea loc lansarea primului program de marketing social (Proiect 21), având drept scop introducerea unor anticoncepționale orale de calitate și la preț accesibil.

Lansarea va fi urmată de Simpozionul cu tema „Contracepția orală", simpozion acreditat cu puncte EMC de către Colegiul Medicilor Arad.

Sunt invitați medicii endocrinologi, ginecologi, planning familial, medicină internă, medicină generală și farmaciștii din județul Arad.

C.E. de handbal

ROMÂNIA - FRANȚA 26 - 29 (12 - 15)

În al doilea meci al grupei semifinale, formația României a întâlnit, aseară, la Aarhus, reprezentativa Franței. Victoria a revenit adversarelor cu 29 - 26 (15 - 12).

Astăzi, de la ora 17,30, handbalistele pregătite de Cornel Oțelea **(meci în direct pe TV România 2)** înfruntă Ucraina.

ASEARĂ, ÎN LIGA CAMPIONILOR

Grupa A

● **F.C. Barcelona - Newcastle Utd. 3-1.**

Grupa C

● **Borusia Dortmund - A.C. Milan 0-1.**

● **Real Madrid - Lokomotiv Moscova 2-2.**

Grupa D

● **Manchester United - Deportivo La Coruna 2-0.**

● **Juventus Torino - F.C. Basel 4-0.**

JOI, 12 DECEMBRIE 2002

TVR 1

7,00 Jurnal
7,10 Bună dimineața, România!
10,30 Teleshopping
11,00 Seară bună - rel.
12,10 Aglomerație în garaj - s. rel.
13,10 Corect - rel.
13,15 Pasiuni - s.
14,00 Jurnalul de prânz
14,25 Avanpremieră
14,30 Portrete din Revoluție
15,00 Eveniment
16,00 Conviețuiri
16,30 Panorama
17,05 Aglomerație în garaj - s.
17,55 Știri
18,00 Vitrina lui Leo (I)
18,30 Minijurnal. Știri pentru copii
18,35 Vitrina lui Leo (II)
19,00 Jurnal. Meteo. Sport
20,00 Cele patru diamante - dramă, SUA, 1995
22,00 Seară bună
22,50 Tragerile Joker și Loto 5/40
23,00 Jurnalul de noapte
23,30 Interes general - rel.
0,30 Eveniment - rel.

TVR 2

8,35 Sabrina, vrăjitoarea adolescentă - s.
9,00 Locuință pentru doi - s.
9,30 Afaceri la cheie - rel.
10,00 Diminețile...
11,20 Afaceri la cheie
11,45 Știri
11,50 Splendorile naturii
12,45 Cauza și defectul
13,45 Desene animate - rel.
15,05 Siesta
16,00 Tribuna partidelor parlamentare
16,30 Documentar
17,00 Tată, am încurcat-o! - s.
17,30 Banatica (emisiune în limba sârbă)
18,00 Lege pentru toți
19,00 Preluare Jurnal Canal România 1
19,45 Știri regionale
20,30 Documentar
21,05 Locuință pentru doi - s.
21,40 Atacul din Montana - acțiune, SUA, 1998
23,15 Din coasta Evei
0,15 Știri

PRO TV

7,00 Teo - rel.
7,55 Omul care aduce cartea
8,00 Știrile Pro TV - Ziarul dimineții tale
* Ce se întâmplă, doctore?
9,05 Învață engleza cu Victor
9,30 Tânăr și neliniștit - s. rel.
10,30 Profeții despre trecut - rel.
11,30 Câștigi fără să știi - rel.
12,00 Dosarele X - s. rel.
12,55 Știrile Pro Tv
13,00 13-14 cu Andrei Gheorghe
14,15 Criminaliștii - s.
16,00 Tânăr și neliniștit - s.
17,00 Știrile Pro TV
17,45 Teo
18,50 Dăruiești și câștigi
19,00 Știrile Pro TV
20,00 Martor incomod - acțiune, SUA, 1996
22,00 Știrile Pro TV
22,30 La bloc
23,15 Familia Bundy - s.
23,40 .Ro
23,45 Marcă înregistrată
0,15 Zero
0,45 Știrile Pro Tv
1,00 Fața nevăzută a succesului - dramă, 1982

TV ACASĂ

6,00 Perla, cărările iubirii - s. rel.
6,50 Între iubire și ură - s. rel.
7,45 Învață spaniola cu Victor - rel.
8,00 Doctorul casei - rel.
8,15 Povestiri adevărate - rel.
8,45 Căsuța poveștilor
9,15 Secretul iubirii - s. rel.
10,15 Terra nostra - s. rel.
11,15 De 3 x femeie - rel.
12,05 2 + 2 - rel.
12,15 Clona - s. rel.
13,15 Promotor - rel.
13,20 Dragoste și putere - s. rel.
13,45 Femei înșelate - s.
15,00 Prăjituri cu cântec - rel.
15,30 Betty cea urâtă - s.
16,20 Terra nostra - s.
17,20 Perla, cărările iubirii - s.
18,20 Între iubire și ură - s.
19,20 Doctorul casei
19,30 Povestiri adevărate
* Vremea de acasă
20,00 Secretul iubirii - s.
* Vremea de acasă
21,00 De 3 x femeie
21,50 2 + 2
22,00 Clona - s.
23,00 5' shopping - Dana Săvuică te ajută să alegi fără să alergi
23,10 Promotor
23,15 Dragoste și putere - s.
23,45 Povestiri adevărate - rel.
0,15 Învață spaniola cu Victor - rel.
0,30 Betty ce urâtă - s. rel.

HBO

8,00 Gardianul - acțiune, 2000
9,30 Povestea pianistului de pe ocean - dramă, Italia, 1999
11,30 Nu te aude nimeni - horror, 2001
13,05 Maze - dragoste, 2000
14,40 Karaoke - dramă, Canada, 2000
16,30 După furtună - aventuri, 2001
18,10 Toleranță zero - acțiune, Suedia, 1999
20,00 Plăcinta americană - comedie, 1999
21,35 Supernova - f. 1999
23,05 Râuri de purpură - thriller, 2000
0,50 Scary Movie - parodie, 2000

PRIMA TV

7,00 Prietene și rivale - s. rel.
8,00 Zid
11,30 Filmul și televiziunea - rel.
11,55 Clip Art
12,00 Cronica cârcotașilor - rel.
13,30 Fiica oceanului - s. d.a.
13,45 Prietene și rivale - s.
14,45 În familie - s. rel.
15,30 În căutarea dreptății - s.
16,30 Nemuritorul - s.
17,30 Copiii spun lucruri trăznite
18,00 Focus
19,00 Fiica oceanului - s. d.a.
19,30 Vrei să fii miliardar?
20,00 În familie - s.
20,30 Reuniunea de clasă
22,30 Focus plus
23,00 În fața presei - talkshow
0,15 În familie - s. rel.
0,45 În căutarea dreptății - s. rel.
1,45 Focus

ANTENA 1-TV ARAD

7,00 Observator
* Sport
8,00 Cafeaua cu sare
10,00 Știri TVA - rel.
10,30 Emisiune în limba germană - rel.
11,00 Millagros - s.
13,00 Știrile amiezii
13,15 Misiune imposibilă - s.
15,15 „Cupa Stalinskaya" - fotbal în sală
16,00 Pactul de stabilitate
16,25 Publicitate, Promo
16,30 Știri TVA
17,00 Isabella - s.
17,50 Babilonia - emisiune prezentată de Augusta Dumitrașcu
19,00 Observator
* Sport
* Meteo
20,00 Clona ucigașului - acțiune/SF, SUA
21,57 Publicitate, Promo
22,00 Observator
22,15 Știri TVA
22,30 Marius Tucă Show
0,00 Dilemele vârstei - s.
0,30 Babilonia - rel.
1,45 Observator-rel.
2,45 Cafeaua cu sare - rel.
4,45 Dilemele vârstei - s.rel.

TV RCS

9,00 Rock on the Earth
9,30 Știrile RCS 1 - rel.
10,10 5 minute de carte
10,15 Tradiții și folclor
10,30 Neon Rider - s.
11,15 La Nord de paralela 60 - s.
12,00 O oră cu Dani Dascălu - rel.
13,00 Ecoul străzii - rel.
13,30 Știrile RCS 2 - rel.
14,10 5 minute de carte
14,15 Videoclipuri
14,30 La Nord de paralela 60 - s., rel.
15,15 Videoclipuri
15,30 Joia populară
16,30 Emisiune în lb. maghiară
17,30 Știrile RCS 1
18,10 5 minute de carte
18,15 Mega Bit
18,45 Videoclipuri
19,00 Crima de la Savoy - film
20,30 Prim plan
21,30 Hit squad - s.
22,00 Știrile RCS
22,40 Telefonul groazei - film
24,00 Închiderea programului

B1 TV

7,15 Espresso
10,30 Philly - s.
11,30 Resurection Blvd. - s. rel.
12,30 Știri
13,00 La Strada - rel.
13,30 Nașul - rel.
15,30 Prințul din Bel-Air - s. rel.
16,00 Fotbal - rel.
17,30 La Strada
18,00 Report
18,15 Prințul din Bel-Air - s.
18,45 Știri
19,30 Mașina adevărului. Cu Radu Moraru
21,30 Știri
22,00 Nașul
23,30 La Strada - rel.
0,00 Știri
1,00 Fox News

TELE 7 ABC

7,35 Știri - rel.
8,05 Videoclipuri
11,00 Tentații - rel.
12,00 Documentar DW - rel.
13,00 Videoclipuri
14,00 Apel: Crimă - s. rel.
15,35 Videoclipuri
16,30 Strada copiilor - rel.
17,00 As Show - rel.
18,00 Doc. DW
18,30 Telejurnal
19,00 Doc. DW
19,30 Film
21,25 Jazz
22,20 Loto. Pariu trio
22,35 Doc. DW
23,00 Telejurnal - rel.
23,30 Videoclipuri
1,00 Activ FM

REALITATEA TV

6,45 Trezirea la realitate
10,00 English News
10,15 Business Class - rel.
10,40 Domus - rel.
11,40 Tendințe - rel.
12,40 Școala românească
14,40 Al treilea Reich
15,40 Egiptul antic
16,15 În centrul atenției
17,15 În fața națiunii
19,15 Realitatea zilei
20,15 Esențial
21,40 Monologuri cu Naty
22,15 Zece și un sfert
23,30 Restrospectiva zilei
23,45 Business Class
0,00 English News

Redacția Adevărul nu își asumă răspunderea pentru modificările ulterioare intervenite în programele TV

„A VENIT ȘI VREMEA UMANIȘTILOR. SUNTEM PE VAL"

- Interviu cu deputatul NICU COJOCARU, prim-vicepreședinte al PUR Arad -

Consiliul Național lărgit al PUR (social-liberal) va avea loc sâmbătă, la Palatul Parlamentului din București și va hotărî politica de alianțe având-se în vedere faptul că 2003 va fi an preelectoral sau chiar electoral. Ședința va fi una lărgită și vor participa delegațiile filialelor județene, parlamentari și demnitari, aleși în administrațiile publice locale. Celălalt punct înscris pe ordinea de zi va face referire la măsuri privind dezvoltarea și consolidarea partidului în teritoriu. Delegația arădeană va fi compusă din 11 persoane. Dintre acestea, prim-vicepreședintele Nicu Cojocaru care a răspuns întrebărilor noastre cu privire la manifestarea de sâmbătă, mai ales că la sfârșitul săptămânii trecute, la Arad, a avut loc Conferința Județeană în cadrul căreia parlamentarul a făcut referire la dezvoltarea partidului în teritoriu și la relațiile cu alte formațiuni.

– Domnule deputat, strategia politică a Partidului Umanist, filiala Arad, a fost lansată la sfârșitul săptămânii trecute. Reprezintă această strategie un reper pentru ce se va întâmpla sâmbătă la București?

– Cu siguranță. Prin lansarea, de către filiala noastră, a acestei strategii, am dat de înțeles tuturor, chiar și altor filiale umaniste din țară, că știm ce avem de făcut în viitor, pentru a ajunge acolo unde ne-am propus. Adică, să ajungem o alternativă, o șansă pentru cetățenii acestei țări și, la concret, o șansă pentru arădeni. Într-adevăr, la Consiliul Național va fi discutat și programul de măsuri pe care trebuie să-l aplicăm cu toții, toate filialele județene, pentru a ne consolida pozițiile pe care le-a câștigat partidul în acești doi ani. Chiar dacă reprezentăm una dintre cele mai puternice filiale din țară, și noi, cei de la Arad, mai avem mult de muncit, mai ales că, așa cum am anunțat în cadrul Conferinței Județene, ne-am propus multe pentru alegerile care vor avea loc.

– Referitor la alegeri. În 2000, Partidul Umanist a intrat în Parlament participând pe liste alături de PSD. Care va fi situația în 2004?

– O să aflați după desfășurarea Consiliului Național, acolo unde vom discuta și asupra alianțelor politice pe care le vom avea în vedere. S-ar putea să aveți o mare surpriză. Mai mult, deocamdată, nu vă pot spune. Totuși, vreau să precizez că partidul nostru, în Arad, este în relații bune, chiar de parteneriat, cu PSD. În relații bune ne aflăm și cu UDMR, PNL, PD, PSM sau PRM. Aceste legături sunt firești având în vedere că ne interesează viața arădenilor și binele acestora. Eu am încredere mare în viitorul acestei formațiuni și în rezultatele acesteia la viitoarele alegeri.

– Pe ce vă bazați când afirmați așa ceva?

– Am în vedere echipa care conduce partidul, la București, mai ales în președintele Dan Voiculescu (trebuie remarcat că dumnealui a crescut în sondaje, ca și partidul dealtfel), o personalitate care a arătat că știe ce vrea și poate să facă ceea ce își propune. Am încredere și în colegii mei de la Arad care au arătat că atunci când își pun ceva în cap nu se lasă până nu vor reuși. Am încredere în doctrina noastră, una cu un mesaj generos, în strânsă legătură cu realitățile vieții cotidiene.

– Întorcându-ne la rezultatele pe care le așteptați în urma alegerilor. Chiar credeți că este posibil ca PUR Arad să obțină între 7 și 9 mandate de consilieri județeni, așa cum ați anunțat în cadrul Conferinței Județene? Având în vedere ce indică sondajele, nu credeți că este o cifră prea optimistă?

– Atât ne propunem. Avem oamenii, puterea de muncă și , deci, capacitatea de a obține tot ce ne-am propus. Și știți cum e vorba, cine se mulțumește cu puțin, primește puțin. Umaniștii arădeni vor multe și vor obține multe. Și știm că a venit și vremea noastră. Suntem pe val. Și când spun acest lucru mă gândesc și la faptul că tot mai mulți reprezentanți ai altor formațiuni fac referire la noi. Încearcă să ne arate cu degetul că suntem un partid de buzunar. Nu este așa. Dacă ar fi așa nu ne-ar mai băga în seamă. Dar știu ei ce știu. Iar dacă nu știu (sau se prefac) vor constata la momentul potrivit.

– Dar cu privire la candidatul de primar pe care-l va avea PUR Arad, despre care susțineți că va intra în turul II, cum argumentați?

– În momentul de față nu putem să spunem nimic. O vom face la vremea potrivită și vă asigur că va fi o mare-mare surpriză pentru mulți. Știm de ce ne-am propus turul doi al alegerilor pentru Primăria municipiului Arad.

ALIN OLTEANU

SONDAJ POLITIC

Pentru a cunoaște opțiunile electorale ale cititorilor ziarului nostru, cei interesați sunt rugați să completeze talonul de participare alăturat și să ne trimită răspunsurile până cel târziu la 20 decembrie a.c. Efortul nu va fi zadarnic: cei norocoși pot câștiga unul din cele trei premii în valoare de un milion lei fiecare, acordate prin tragere la sorți.

ADEVĂRUL

Talon de participare

Numele și prenumele:_____

Adresa:_____

Ocupația:_____ Vârsta:_____ Studii:_____

1) În care personalități politice din județul Arad aveți cea mai mare încredere?

Răspuns: _____

_____

2) Dacă duminica viitoare ar avea loc alegeri, cărui partid i-ați acorda votul?

Răspuns: _____

3) În caz că s-ar impune crearea unei alianțe, care vi se pare că ar fi mai bună pentru țară:

Răspuns: _____

Important: ● O persoană poate participa cu un singur talon.

Talonele vor fi puse într-un plic și trimise pe adresa Redacția „Adevărul", 2900-Arad, B-dul Revoluției nr. 81.

● Pe plic va fi făcută mențiunea **„Pentru SONDAJ POLITIC".**

Cârcoteala zilei

„VULTURUL CRUCIAT" ADUNĂ SCRUMUL

În premieră, la conferința de presă de ieri a PRM Arad, ziariștii au fost serviți cu cafea în cești purtând sigla PRM (Vulturul cruciat), iar fumătorii au scrumat în scrumiere inscripționate „PRM Arad".

Ca o dovadă a imparțialității presei, nici unui ziarist nu i-a stat cafeaua în gât. Nu știm dacă Ovidiu Gavra, care ne-a prezentat noul serviciu de cafea și scrumierile, va face ca om de afaceri, o producție de serie.

D. A.

PRM se pune bine cu SRI

Deși moțiunea „Roșia Montană" inițiată de PRM a căzut, comentariile continuă, inclusiv la nivelul județelor care nu au nimic în comun cu „Roșia Montană". De exemplu, ieri, la conferința de presă a PRM, președintele pe municipiu Ovidiu Gavra, care a fost prezent la dezbaterea moțiunii în Parlament, a repus pe tapet motivațiile PRM-ului împotriva concesionării exploatării aurifere. Peremiștii susțin că prin exploatare se vor distruge situri arheologice de mare valoare, iar efectele asupra mediului vor fi catastrofale pe o rază largă în jurul exploatării.

● Vicepreședintele Mircea Pantea a reiterat mai vechile solicitări făcute foștilor parlamentari de Arad, Ioan Bold și Florian Bercea, referitoare la redeschiderea exploatărilor miniere de pe Valea Cladovei și de la Chiscut. Argumentele lui Mircea Pantea sunt legate de faptul că aceste zone sunt bogate în diatomită și dolomită, care sunt importate pe bani grei.

Mai bine SRI decât „Statuia Libertății"

Vicepreședintele pe municipiu, Liviu Dolean, s-a referit la amplasarea Complexul statuar rebotezat „Statuia Libertății", afirmând că îi va cere prefectului Dan Ungureanu să atace în contencios hotărârea CLM privind reamplasarea în Piața Pompierilor. Dolean este de acord cu dezafectarea pieței pe considerente de urbanistică, însă consideră că ar trebui ca în loc să se reamplaseze statuia, ar fi mai nimerit ca piața să fie folosită pe post de parcare pentru mașinile Poliției și SRI-ului care au sediile în vecinătate și nu au unde parca.

D. ALBU

Puterea îi îmbată pe mulți

DAN UNGUREANU A AJUNS BĂTAIA DE JOC A LUI EDELENI COLOMAN

Coloman Edeleni a ajuns președinte al organizației municipale și vicepreședinte al celei județene pentru că a fost în echipa care l-a susținut frenetic pe Dorel Popa să câștige alegerile din organizație. Ajuns în această postură, încet-încet, alături de Rodica Borza, care a urcat și ea de la funcția de vicepreședinte al organizației municipale la cea de secretar executiv al celei județene, a luat locul primarului în multe situații, mai ales în ceea ce privesc luările de poziții față de atacurile altor formațiuni, confirmându-ne că aveam dreptate atunci când opinam că sunt „cozile de topor" ale lui Dorel Popa. Este normal în acest context, ca liderul de la municipiu să aibă aere, în lipsa președintelui, și alături de Rodica Borza, să fie privit ca omul numărul unu, uitându-se probabil intenționat, că Avram Crăciun, cel căruia i-a ținut isonul până în urmă cu puțină vreme, este prim-vicepreședintele partidului. Ultima ședință a Delegației Permanente a întărit afirmațiile noastre de mai sus, Dorel Popa, la Sebiș, prezentându-l oamenilor de acolo, pe Coloman Edeleni, ca fiind principalul său colaborator. Astfel, a fost oficializată ruptura de Avram Crăciun a ambilor președinți ai PSD, județean și municipal.

O întâmplare care a avut loc la Moneasa, după ședința Delegației, la masa la care erau așezați toți liderii PSD, poate confirma că puterea îl face pe om să nu mai aibă, de multe ori, simțul realității. Cazul Popa este clasic. Al lui Edeleni începe să prindă contur. Omul așteaptă să fie ridicat în slăvi, să fie privit ca „cel mai bun și...", chiar „lingușit" dacă se poate, adică exact așa cum făcea el în fața lui Avram Crăciun, pe vremea când era doar președinte de cartier la o organizație PSD.

La Moneasa, prefectul Dan Ungureanu a încercat, la un moment dat, să ciocnească un pahar cu Edeleni și i-a întins acestuia mâna, spunându-i: **„Hai să uităm ce a fost și să ne împăcăm"** (cei doi nu se află în relații prea bune, în urma unor replici pe care le-au schimbat în urmă cu câteva săptămâni). Refuzul lui Edeleni, care nu a întins mâna, l-a lăsat „mască" pe Ungureanu, acesta rămânând fără replică. Imediat după această scenă, Coloman cu Popa au plecat din sală, primarul nespunând nimic cu privire la gestul „colaboratorului său numărul unu". Ce să mai vorbim de o eventuală împăcare pe care ar putea-o provoca?

Așa încât, tragem concluzia că nici președintele PSD Arad nu se înțelege prea bine cu prefectul. Doar că el nu-și exteriorizează sentimentele atât de tare ca Edeleni, încât să ajungă să nu strângă mâna întinsă a lui Ungureanu. Dar, cum spuneam, ceea ce a făcut Coloman (lăsând la o parte modul în care se poartă cu oamenii și, mai ales, cu prefectul Aradului) nu reprezintă decât lovitura pe care ar fi vrut s-o dea Dorel Popa. Și, acesta chiar a dat-o, dar prin intermediul uneia dintre cozile de topor pe care le are la dispoziție. În acest caz, Coloman Edeleni.

ALIN OLTEANU

Politica la țară

„NU MAI ȘTIU CU CINE SĂ VOTEZ"

GUDEA IULIAN, 50 de ani, șomer, Vărșand

-Cum conduce țara actualul partid de guvernământ?

-Slab.

-De ce?

-Nu se interesează de oamenii săraci.

-Ce situație materială aveți?

-Foarte proastă.

-De ce?

-Mi-au tăiat pensia. Eu sunt bolnav cu inima. Cineva m-a pârât că fac bijnițăla Ungaria.

-Și faceți?

-Am dus și eu o dată două cartușe de țigări.

-Ați fost la vot în 2000?

-Am fost.

-Cu cine ați votat?

-Cu cine este acum la putere.

-În 2004 mergeți să votați?

-Nu știu.

-De ce?

-Nu mai știu cu cine să votez.

-Cine ați dori să fie președintele României?

-Eu l-aș vrea pe Meleșcanu. Îmi pare un om mai bun.

-Credeți că este bine să fie alegeri anticipate?

-Nu prea.

-Ce părere aveți de parlamentarii arădeni?

-Să știți că nu-i cunosc pe nici unul.

-Ce ar trebui să facă PSD-ul pentru oameni?

-Să dea de lucru la oameni.

-Ce părere aveți de Vadim, Tudor?

-Eventual, dacă aș avea o pușcă v-aș răspunde.

DANIEL ALBU

Aflat ieri în vizită la CET, prefectul a aflat că

„DE LA AMERICANI NU AM PRIMIT NICI UN BAN“

Ieri, la orele prânzului, pe o temperatură de -4°C, prefectul Dan Ungureanu, însoțit de reprezentanți ai presei arădene, a efectuat o vizită la Centrala electro-termică. „Vreau să mă asigur că aceste capacități sunt în stare de funcționare, să văd dacă sunt probleme în asigurarea orașului cu apă caldă și căldură. Siguranța arădenilor înseamnă și o deplasare în teritoriu. Trebuie să ne convingem că lucrurile sunt așa cum sunt raportate, că nu există disfuncționalități", a spus prefectul.

Foto: V. MUSCA

Primul obiectiv vizitat a fost CET Hidrocarburi, unde directorul general CET, Lucian Barniciu, a informat că rezervoarele de păcură (cu stoc la capacitate maximă, adică 9000 de tone) au fost puse în funcțiune marți, din cauza presiunii scăzute la gaz. „Gazele sunt suplinite cu păcură, care e mai scumpă, dar nu avem ce face...În fiecare an sunt probleme cu gazele, însă probleme în alimentarea cu căldură a populației nu există", a spus Barniciu.

Vizita a continuat la CET Lignit, unde prefectul s-a convins că există stocuri suficiente de cărbune (400 de mii de tone) și s-a încheiat cu o scurtă conferință de presă, la care, pe lângă conducerea CET, au participat și liderii celor două sindicate din centrală (Traian Deliman, Doru Lebădă). Directorul Barniciu a anunțat că jumătate din creditul de 33 de miliarde de lei, luat luna trecută, a fost rambursat ieri. În legătură cu datoriile CET, Barniciu spune: „trebuie să le plătim din încasările noastre, nu are cine să le achite în locul nostru. Toți banii centralei provin din vânzarea de energie electrică și termică, alți bani n-au intrat în conturile CET. De la americani n-am primit nici un ban". De asemenea, nici până astăzi n-au venit americanii, deși erau așteptați pe 2 decembrie, pentru a negocia împreună cu conducerea CET niște contracte. La ora actuală, datoriile CET sunt: 13 miliarde de lei la CFR, 17 miliarde la Distrigaz, care se vor dubla până la sfârșitul lunii, 130 de miliarde de lei pentru cărbunele adus până la 1 septembrie și care trebuie plătit din încasările CET, 185 de miliarde pentru cărbunele adus după această dată, care va fi plătit săptămâna viitoare, dintr-un credit cu garanție guvernamentală. La aceste sume se mai adaugă 270 de miliarde de lei către Termoelectrica.

De la Arterm, CET are de recuperat peste 50 de miliarde de lei, din care cele pentru facturi mai vechi de 30 de zile ajung la 33 de miliarde. Întrebat de fuziunea CET - Arterm, părerea directorului Barniciu e că societatea de distribuție ar trebui divizată iar CET să preia doar activitatea de exploatare a rețelelor secundare, a punctelor termice, facturarea, încasarea. Rămâne de văzut, însă, ce va hotărî Consiliul Local...

De menționat faptul că Dan Ungureanu e primul prefect arădean care a vizitat CET-ul (spre deosebire de primarul Dorel Popa, care nu a trecut de pavilionul administrativ, spune atât conducerea, cât și sindicatele).

GERLINDE KNAP

N-AȚI VĂZUT UN ANTRENOR?

Accente

Se discută cu patimă, se discută încins în jurul unei chestiuni arzătoare, la ordinea zilei: cine va fi numit antrenor la UTA. Că-și dă toată lumea cu părerea, nu trebuie să ne mirăm. Pe de-o parte, e vacanță fotbalistică și loc suficient pentru o flecăreală plăcută; pe de altă parte, știți cum este, la fotbal, la femei și la agricultură se pricepe toată lumea.

Dacă tot e zarvă și vorbărie, o să-mi dau și eu cu presupusul. Cred că întâi ar trebui să ne clarificăm, respectiv conducerea clubului, consiliul de administrație să se clarifice, în sensul de a conștientiza ce se așteaptă de la noul antrenor. Și ce se așteaptă? Trei lucruri. Unu, s-o conducă în așa fel încât s-o salveze de la retrogradare. Doi, să îmbunătățească jocul echipei. Trei, să fie tehnician capabil, bun tactician și pedagog, fără de care primele două puncte nu pot fi realizabile.

E clar că UTA, la ora actuală - dar și cât era în B, în ciuda faptului că atunci aduna puncte - nu joacă un fotbal bun. Are un joc nespectaculos și, cum am spus-o și altădată, chinuit. Apărarea luptă din greu, dar a miza prea mult pe ea nu e o soluție, fiindcă este imposibil să nu cedeze o dată, de două ori, sau de șase ori, ca la Piatra-Neamț. Conținutul jocului este sărac rău de tot, de cum intră în acțiune mijlocul și atacul. Nu este imaginație, mingea circulă greu, anevoios, lent. Nu sunt (nu le sesizezi) scheme de joc, trasee, nu sunt relații de joc de calitate. Mai totul se rezumă la a înălța mingi pentru Njock și Manta, dar pentru așa ceva nici nu mai e nevoie de antrenor, vine totul de la sine, din instinctul jucătorilor. Prin urmare, UTA are nevoie de un antrenor destupat la minte, care știe să „clădească" o echipă, de un bun tactician, capabil să aducă jocul spre ceea ce se cere la ora actuală, să-l facă eficient. Bineînțeles, antrenorul care vine (iar pentru aceasta e nevoie de o decizie care să nu treacă dincolo de prima săptămână din ianuarie) va trebui să revizuiască lotul, să înăbușe mofturile, să trimită pe unii la plimbare și să cheme în lot pe alții etc.

Cam multe ar avea de făcut urmașul lui Ionuț Popa, nu? Multe, într-adevăr, și grele. Tocmai de aceea e important ca viitorul antrenor să poată fi inclus în acest portret-robot, adăugând și alte trăsături, desigur (caracter, rezultate anterioare, stabilitate la un club, experiență și câte altele). Conducerea de la UTA trebuie să se întrebe: este Radu Nunweiller omul capabil de toate acestea? Îi va fi greu să răspundă corect la întrebare, pentru că n-are date proprii, n-are referințe despre el decât, poate, din Elveția. Dacă nu-i Nunweiller, atunci o fi Basarab Panduru omul greu de care avem nevoie? N-aș crede. N-are experiență, n-are rezultate, n-are nici atitudine serioasă în relația antrenor-club-echipă. S-a dovedit mai curând că este capricios, fițos, vezi comportamentul lui la „Poli". Și apoi, „Poli" a fost și este lucrată de Gherman, nu de Panduru. Una peste alta, ar fi ca un loz în plic, dar unul despre care știi foarte bine că mai curând nu este câștigător. Soluții locale nu văd. Din câte știu, Helmuth Duckadam a venit cu propunerea Ștefan Iovan, de la Steaua, cu care a discutat și care ar fi disponibil să trateze. Iovan e altceva, îmi place. La Steaua nu are șanse de principal - dacă nu e Pițurcă va fi Lăcătuș, Hagi, Ilie Dumitrescu etc., iar ca secund nu intră decât în calculele lui Pițurcă. Iovan va trebui însă, într-o zi, să pornească și de unul singur. Poate că e momentul, poate că interesele lui și cele de la UTA se vor întâlni. Sau, poate, mai căutăm. Decizia e prea importantă ca să fie expediată la repezeală. Părerea mea!

TRISTAN MIHUȚA

SINDICALIȘTII DE LA ASA CONTESTĂ PARKTRONIC-UL

● Gropile, situația CET și mediocritatea ... aleșilor locali

Sindicatele de la Astra-Vagoane, IMAR, Feroneria, Moda și Tricoul Roșu constituie Alianța Sindicală Arad.

Ieri, sub presiunea organizațiilor proprii, liderii Alianței s-au întrunit și au adresat o scrisoare deschisă autorităților publice locale și parlamentarilor de Arad. Liderii ASA; Ionel Rusu, Virgil Culdea și Dan Visa semnează un comunicat, din care rezultă mai multe nemulțumiri. Prima este Parktronic, situație față de care se spune:

„Valurile de nervi și nemulțumiri ce le-a stârnit în rândul cetățenilor, între care ne aflăm și noi, sunt nemeritate de către locuitorii Aradului. Amintim că guvernarea locală trebuie făcută în favoarea cetățenilor și nu împotriva lor".

Sindicaliștii solicită în „mod imperativ denunțarea contractului cu Parktronic și găsirea unei soluții noi, corecte și civilizate ori modificarea radicală a celui existent în favoarea Aradului, a cetățenilor săi, și cu consultarea lor, prin procedeele moderne ce le impune civilizația".

Alianța Sindicală Arad este preocupată de soarta CET, care în viziunea sa pare a fi „o a doua Reșița, adică o dramă socială și economică".

De asemenea, se deplânge pierderea mai multor instituții din Arad în favoarea altor județe din zonă, considerând aceasta „o umilire a Aradului" și se întreabă retoric: „unde vă este orgoliul de arădeni și bărbăția?"

Întrucât cetățenii Aradului sunt buni contribuabili ei acuză atitudinea „incalificabilă în ce privește lucrările stradale distrugându-ne mașinile în gropi, canale și hârtoape", precum și lipsă de interes serios în ce privește politica de locuințe, iar „... transportul în comun este cumplit, crează întârzieri la locul de muncă cu consecințele de rigoare pe pielea angajaților în economia privată."

În concluzie, ASA caracterizează activitatea aleșilor locali și (ne)aleșilor cu un singur calificativ „mediocritate".

G.C.

CONTROLORII PREA ZELOȘI VOR FI SANCȚIONAȚI

interviu cu Pavel Piroș - directorul Agenției Detectiv

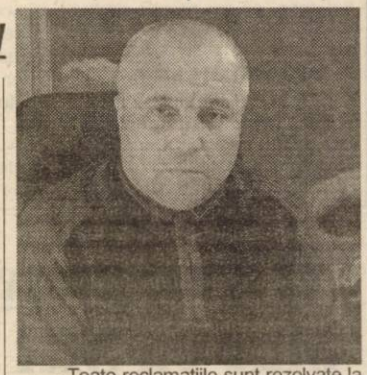

Ca urmare a creșterii numărului de călători frauduloși pe mijloacele de transport în comun - Agenția Detectiv - instituția care se ocupă de ținerea în frâu a acestui fenomen a intensificat controalele pe tramvaie și autobuze în județul Arad.

- Domule Piroș, în ultimele șase luni aproape că s-a dublat numărul controalelor efectuate de către angajații Agenției pe mijloacele de transport în comun. De ce atâtea verificări?

- Nu numai că am mărit numărul agenților de control, dar aceștia lucrează pe două schimburi. În ultimele două luni, foarte mulți călători au fost prinși circulând fără legitimații de călătorie. Fenomenul a luat amploare. Comparativ cu anul trecut, numărul călătorilor frauduloși a crescut cu 20 %. Săptămânal sunt sancționați cu amenzi pe loc între 100 și 130 de călători și sunt încheiate în medie 80 de procese verbale de contravenție. Au fost găsite și persoane care nu dețineau nici un act de identitate și au fost conduse la Poliție pentru identificare și întocmirea procesului verbal.

- Au existat reclamații asupra modului în care unii agenți de control abordează cetățenii. Ce măsuri se iau în cazul în care se constată că agenții fac „exces de zel"?

- Dacă se dovedește că un agent controlor agresează cetățenii, verbal sau fizic, acesta poate fi sancționat drastic. Se merge până la desfacerea contractului de muncă.

- Ați avut astfel de cazuri?

- Nu am desfăcut nici un contract de muncă, încă. În schimb am avut câțiva agenți care au fost sancționați cu reducerea retribuției cu 20% pentru comportament neadecvat la locul de muncă.

- Au fost întâlnite situații în care controlori falși înșelau călătorii. Cum pot fi recunoscuți aceștia?

- Publicul călător e bine să fie atent la ecusoanele de culoare galbenă inscripționate cu numele prenumele agentului, indicativul, fotografia și ștampila unității cu viza anuală, pe care fiecare controlor trebuie să le poarte pe reverul hainei.

- Dacă unii dintre călători sunt nemulțumiți sau au o reclamație unde se pot adresa?

- Toate reclamațiile sunt rezolvate la nivelul Corpului situat pe strada Episcopiei, nr 20. Se mai poate suna și la numărul 280938. Reclamațiile vor fi preluate și cercetate.

- De sărbători, traficul se va intensifica, numărul „frauduloșilor" va crește și el: cum veți controla fenomenul?

- Noi ne facem datoria în orice zi a anului, indiferent dacă este sau nu sărbătoare. Totuși, pentru că de sărbători se petrec mai multe evenimente, vom fi mai vigilenți ca până acum.

A consemnat
NADIA BODRAN

RECUPERĂRI

(Urmare din pagina 1)

Codul Muncii va fi așadar un „model de coeziune socială" cum îl recomanda premierul. Măcar el, pentru că în coeziune nu mai crede nici măcar confederația sindicală CNSLR- Frăția, cel mai docil partener al PSD. Ea a decis să-și reia acțiunile de protest, după o pauză de doi ani. Celelalte confederații abia așteaptă pentru că, de obicei, iarna este anotimpul când românii se învârtoșează. De frig, de sărăcie, de datoriile la întreținere. Analiza efectuată asupra situației economico-financiare a producătorilor și distribuitorilor de energie termică, din subordinea autorităților publice locale, relevă că aceștia se află într-un blocaj financiar. Datoriile către furnizori se cifrează la 29.500 miliarde, în timp ce au de încasat de la beneficiari (populație, agenți economici, instituții publice) aproape 28.700 miliarde. Partea consumatorilor casnici se ridică la peste 16.000 miliarde pentru încălzire. Temperatura din multe case e similară cu cea de pe stradă, însă Guvernul nu-și poate permite ca realizările sale de peste vară să fie festelite, de protestele celor ce ar putea fi scoși din case de procesele pentru datorii la întreținere. De aceea inepuizabil el a găsit și soluția. „Recuperatorii", adică un comitet interministerial se va ocupa de chestiune. Cum? Reeșalonând, amânând, scutind de penalități. Recuperatorii au și o soluție originală: să-și ipotecheze casele oamenii la bănci ca să-și plătească datoriile la întreținere. După aceea, băncile se vor transforma obligatoriu în agenți imobiliari ocupați cu executarea garanțiilor pentru că din start cineva ce nu-și poate plăti întreținerea, nu-și va putea plăti nici ratele la ipotecă. Spre deosebire de alții, arădenii sunt în general buni platnici. Cu toate acestea Aradul nu este nicidecum o excepție. ARTERM a acumulat către CET și RAAC datorii de aproape 90 miliarde și are de recuperat de la datornicii săi aproape 100 miliarde. RAAC nu-și poate plăti furnizorii plus are un credit extern, CET-ul datorează bani la gaze, CFR și cărbune.

Totu-i în regulă ne asigură autoritățile locale. Numai că după patru luni și jumătate de la semnarea contractului cu americanii, viceprimarul Voicu declară candid că „suntem în faza unor discuții lămuritoare (cu Centurymark) dovadă că CET-ul Arad funcționează după aceiași parametri și cu același statut cu celelalte 15 CET-uri externalizate". Ceea ce arădenii au înțeles deja, după ce au aflat că bugetul a dat bani pentru aprovizionarea de iarnă cu combustibil, acum pentru continuarea investiției de la grupul II și după ce producătorul local de energie a mai luat și un credit de la Banca să-și plătească salariații și o parte din datorii, este dificil de înțeles pentru cei ce au susținut încheierea asocierii româno-americane. Contractul nu funcționează, nu are efecte. Așa susțin de altfel, rezonabil, și sindicaliștii. Nici măcar un singur dolar nu a ajuns în conturile lui. Americanii au venit ca să aibă de unde să plece. Poate de aceea primarul Dorel Popa umblă prin Germania. Că doar nu e curios să vadă cum circulă agentul termic capitalist prin țevile vreunui ARTERM local. Unii umblă să recupereze datorii. Alții să-și recapete credibilitatea.

O NOUĂ AFACERE ÎN SPATELE UȘILOR ÎNCHISE

Spațiile de pe strand au fost scoase la vânzare departe de ochii presei și ai consilierilor locali

Administratorul unic al Gospodăririi Comunale Arad, Coloman Edeleni, a anunțat în urmă cu două zile că spațiile existente pe strandul Neptun vor putea fi cumpărate de actualii chiriași, invocând în acest sens Legea 550, din 14 octombrie 2002. La prima vedere, totul este în regulă, însă, anunțul vine la câteva zile după ... ce ? Nu cunoaștem, încă, cert e că aceste spații au apărut pe o altă listă, prezentată în Adunarea Generală a Acționarilor de la Gospodărirea Comunală. Ce au de ascuns cei care se vor ocupa de vânzarea spațiilor, de ce se află abia acum, după încheierea termenului de depunere a cererilor, că există această posibilitate, din cine va fi formată comisia de licitație (numită de primarul Dorel Popa)? Sunt întrebări care conduc spre o nouă posibilă afacere profitabilă, însă, nu pentru omul de rând.

Așa cum spuneam, spațiile trebuie să primească girul consilierilor locali, care au cerut ca cele din oraș, solicitate în baza Legii 10, să nu facă obiectul unor eventuale licitații, până nu se lămurește situația juridică. Probabil că, așa cum s-a întâmplat și în alte cazuri, consilierii vor primi lista cu câteva ore înainte de prima ședință CLM, când nu vor mai avea timp să verifice situația spațiilor, dacă se solicită retrocedarea, dacă cel care vrea să-l cumpere are contract de chirias, și-a plătit chiria etc. Scandalul va fi și mai mare atunci când spațiile rămase neocupate pe strandul Neptun vor fi scoase la licitație și când, mai mult ca sigur, vor afla despre vânzare doar cei care trebuie, așa cum s-a întâmplat și până acum. ar fi cazul ca, măcar de această dată, primarul Dorel Popa și administratorul GCA, Coloman Edeleni, să dea dovadă de transparență, pentru că acum nu mai e vorba de vreo chestiune de confidențialitate, deci totul se poate face la vedere.

COSMIN MIHUȚA

expirarea termenului de depunere a cererilor pentru cumpărarea acestor spații, termen care era 5 decembrie 2002. De ce abia acum se află despre această posibilitate, nu știe nimeni, cert e că, cine a aflat, pe căi numai de ei găsite, au reușit să depună cererile, în timp ce alții, care ar fi dorit și ei să se aleagă cu un spațiu pe strand, sunt nevoiți să stea deoparte. De fapt, toată afacerea e învăluită în mister pentru că, din câte știm noi, vânzarea nu se va putea face după bunul plac al Gospodăririi Comunale, ci lista cu spațiile va trebui să treacă prin Consiliul Local Municipal Arad. Și aici apare un nou semn de întrebare cu privire la transparența cu care tratează mai marii Primăriei și șefii Gospodăririi Comunale (mă rog, șeful, că e vorba de un administrator unic) această chestiune.

DIN LISTA CONSILIERILOR AU LIPSIT SPAȚIILE DE PE ȘTRAND

La ședințele de comisii de zilele trecute de la CLM, consilierii au primit, într-adevăr, o listă cu spațiile comerciale care vor fi vândute conform Legii 550/2002, însă, surpriză: nici un spațiu de pe strand nu era trecut pe tabelul cu pricina. De

STATUIA LIBERTĂȚII REAPRINDE CONFLICTUL DINTRE SC TOP ȘI PIEȚARI

Amplasarea Statuii Libertății (versiunea arădeană) în Piața Pompierilor, hotărâtă în ultima ședință a Consiliului Local Municipal, a reaprins conflictul dintre conducerea SC TOP și sindicatul Solidaritatea 2002, care reprezintă comercianții din piețele arădene. În numele acestora, vicepreședintele sindicatului, Mircea Ardelean, s-a arătat nedumerit de hotărârea CLM și de pasivitatea TOP-ului în această problemă, pentru că, o dată cu desființarea Pieței Pompierilor, se pierde o sumă importantă de bani, care ar fi putut să intre la bugetul local. **„Consilierii ne dezamăgesc tot mai mult. Această piață aducea TOP-ului în jur de un miliard de lei pe lună, bani care ar fi putut ajunge la bugetul local și poate nu mai era nevoie ca Primăria sau TOP să ia credite“,** spune Mircea Ardelean.

De partea cealaltă, unul din directorii SC TOP, Corneliu Matica, totodată și consilier municipal, are o părere cu totul opusă sindicatului, susținând că **„această treabă trebuie înțeleasă așa cum este“.** Corneliu Matica susține că, în urma apariției Hotărârii de Guvern care reglementează activitatea din piețe, Piața Pompierilor trebuia desființată, pentru că nu îndeplinea condițiile de funcționare. **„Eu cred că toată lumea va fi mulțumită. Deja i-am mutat în Piața Catedralei pe cei care vindeau produse alimentare. Rușii trebuie să meargă la Piața Obor, acolo e locul lor. Problema va fi cu cele 12 gherete care trebuie mutate în altă parte“,** spune Matica. Reprezentantul TOP recunoaște că societatea care administrează piețele va pierde bani prin amplasarea acestei statui, dar susține că aceasta este cea mi bună soluție, după cea din Cetatea Aradului.

COSMIN MIHUȚA

ARADUL VA AVEA UN NOU SISTEM DE SEMAFORIZARE

Una din principalele cauze a problemelor apărute în trafic, mai ales în orele de vârf, în municipiul Arad este, fără îndoială, sistemul de semaforizare existent la ora actuală, sistem care, nu de puține ori, a fost la originea unor accidente. De-a lungul timpului, s-a discutat mult despre ineficiența actualelor semafoare, ba chiar cu câțiva ani în urmă au fost introduse câteva noi, moderne, în zona Intim, a Gării sau în fața stadionului UTA. Din păcate, semafoarele vechi au continuat să facă probleme, unele defectându-se când era mai mare nevoie de ele. În urmă cu un an, primarul Dorel Popa anunțase că va veni o firmă să facă studiul (gratuit) pentru un nou sistem de semaforizare, însă, de atunci nu s-a mai auzit nimic, ba mai mult, din câte se vorbea la momentul cu pricina, studiul nu a ieșit chiar gratis, ci a fost vorba de câteva miliarde.

În cele din urmă, se pare că cei de la Primărie au găsit o soluție sau mai bine zis i-a găsit soluția pe ei, viceprimarul Emanoil Voicu anunțând că se va realiza, totuși, noul sistem de semaforizare, o firmă venind, deja, în acest sens, cu o ofertă tentantă. Ar fi bine pentru fluidizarea traficului din oraș, mai ales după ce Primăria a „rezolvat“ și problema parcărilor, o altă cauză a aglomerației de pe bulevardul central.

COSMIN MIHUȚA

În conflict cu R. A. A. C.

PESTE 150 DE LOCUITORI DIN CĂRAND - NEMULȚUMIȚI DE CALITATEA APEI

Peste 150 de locuitori din Cărand s-au adunat zilele trecute la căminul cultural, pentru a protesta față de o măsură a Regiei Autonome Apă-Canal (R. A. A. C). Din partea regiei au participat directorul comercial Gheorghe Ardelean și Vasile Barna - lucrător la microcentrala din Bocsig (care furnizează apă cărăndanilor).

Din partea prefecturii a participat la discuții Dumitru Nica, care a luat loc la „prezidiu", alături de primarul Emilian Roșu.

Cărandul a fost prima comună din județ care a avut apă curentă. Rețeaua s-a făcut cu multe sacrificii materiale și fizice din partea locuitorilor. Apa venea de la izvor de la „Știubei". Oamenii erau mulțumiți de apă pentru că e mezotermală (are 26°C). Puțin călduță, era ideală pentru spălat și, spun localnicii, și pentru băut. R. A. A. C., din considerente economice, a hotărât să desființeze microcentrala de la Știubei. E mult mai rentabil să distribuie apă de la mcirocentrala din Bocsig pentru majoritatea satelor vecine (Răpsig, Nermiș, Seliștea, Cărand). Cărăndanii spun însă că apa de la Bocsig nu e bună, mulți dintre ei punând stările de vomă sau durerile de burtă pe seama noii ape.

Pe de altă parte, reprezentanții R.A.A.C. au prezentat un buletin de analiză al apei de la Știubei, în care nivelul amoniului depășește limitele admise.

Cărăndanii nu dau crezare acestui document, motivând că beau apa de la izvor de la Știubei de peste 100 de ani și nu au pățit nimic. Vom reveni cu un amplu reportaj de la fața locului.

OLIMPIU BULZAN

Ca să nu rămână de sărbători fără medicamente

DIABETICII SE PREZINTĂ, ZILNIC, LA SPITAL

De câteva zile, la cabinetul de diabetologie din cadrul Spitalului Județean aglomerația e mai mare decât de obicei. Zilnic, peste 100 de arădeni, pacienți diabetici, așteaptă să primească rețetele, și ulterior medicamentele necesare, ca să nu rămână de sărbători fără acestea. Asta fiindcă ultima zi de lucru a ambulatoriului (unde se eliberează rețetele) este 24 decembrie, iar după această dată nici farmacia Spitalului (unde se primesc medicamentele) nu are program decât cu circuit închis. „Cel puțin 100 de persoane vin zilnic pentru rețete, dar facem față, ne descurcăm. Primește toată lumea rețeta și medicamentele", spune dr. Rodica Ioiart, medic primar diabetolog.

Cadrele medicale din ambulatoriul de specialitate speră că n vor exista probleme în aceste zile, așa cum n-au fost nici anul tre cut în perioada similară. Activitatea ambulatoriului și a farmaciei v reintra în normal în 6 ianuarie 2003.

GERLINDE KNAP

CADOURI PENTRU COPII ȘI VÂRSTNICI

Cu ocazia sărbătorilor de iarnă, Direcția Generală de Muncă și Solidaritate Socială a județului Arad împreună cu Prefectura și cu sprijinul organizațiilor neguvernamentale au inițiat două acțiuni de caritate.

Cei 36 de copii de la centrul „SOS Ajutați Copiii" din Lipova au primit pachetele cu dulciuri, alimente și jucării în valoare totală de 15 milioane de lei.

La Căminul de vârstnici din Pecica au fost împărțite produse alimentare, pături și alte obiecte de uz casnic în valoare totală de 25 de milioane de lei.

Organizațiile neguvernamentale care au oferit aceste donații sunt: „Omega" din Curtici, „Debora", „Mondo Umano", „Renincoor Open Hand", „Lumina pentru toți" din Arad, Asociația „Pe stânca Șoimoș" din Șoimoș, Fundația „Brith" și Cercul de prietenie româno-german din Lipova și firma S.C. Cimevar S.R.L.

S. AMBRUȘ

În apropierea Sărbătorilor de iarnă

ARĂDENII ÎNCEARCĂ SĂ-ȘI RECUPEREZE SALARIILE DE LA FIRME

În ultimele 30 de zile, Inspectoratul Teritorial de Muncă (ITM) Arad a primit 53 de sesizări și reclamații. Cele mai multe dintre acestea se referă la neacordarea drepturilor salariale (11) și neacordarea carnetului de muncă la încetarea activității (10). Angajații arădeni mai reclamă neîntocmirea în formă scrisă a contractelor de muncă, neplata obligațiilor către bugetul asigurărilor sociale de stat. Cele mai puține sesizări sunt cu privire la asigurarea condițiilor corespunzătoare de muncă și respectarea normelor de securitate și sănătate în muncă.

În ceea ce privesc reclamațiile privind neacordarea drepturilor salariale, FLORINA. GHILE, purtător de cuvânt la ITM Arad, spune că unele firme ignoră obligativitatea de a plăti angajaților salariul minim brut pe economie (1 milion 750 mii lei).

Potrivit Ordonanței Guvernului nr. 27/2002 privind reglementarea activității de soluționare a petițiilor, ITM verifică orice reclamații în termen de 30 de zile (termen care uneori poate fi prelungit cu 15 zile) după care îi comunică petiționarului rezultatul prin scrisoare recomandată.

COSMIN TRIF

Ediția I a Festivalului coral DORU ȘERBAN

SĂ FACEM CA ÎN JURUL NOSTRU SĂ EXISTE MUZICĂ

La cinci ani de la plecarea sa spre eternitate, amintirea dirijorului și profesorului DORU ȘERBAN este încă vie. Colegi, foști elevi au organizat ediția I a festivalului coral ce-i poartă numele și care începe mâine. Vor evolua 14 coruri din Arad și din județe limitrofe. Despre acest eveniment am discutat cu prof. SILVIA DEMIAN, directorul Liceului de arte „Sabin Drăgoi".

– Ce rol a avut regretatul Doru Șerban în viața școlii muzicale arădene?

– Doru Șerban are un merit ce nu potate fi contestat, acela de a fi transformat, în 1969, prin demersurile sale, ca inspector la I.Ș.J., **școala de muzică în liceu de muzică.** În 1958 școala ființa ca instituție de învățământ de stat, transformându-se din cea cu strămoși în 1833. A fondat orchestră și cor la Liceul „Moise Nicoară"; acolo unde și-a început activitatea. Pe urmă a dorit să ne arate tuturora că e datoria noastră să cântăm în corul și în orchestra sindicatului. Și că mai este de datoria noastră **să facem ceva ca în jurul nostru să existe muzică.**

– Statutul de dirijor al corului filarmonicii l-a îndepărtat, cumva, de activitatea didactică?

– Nu, pentru că a fost perioada unică în care a făcut tot posibilul ca elevii de atunci ai Liceului de artă înființat să poată intra în contact cu membrii corului academic. A fost visul lui să pregătească **schimbul doi al corului** și a permis cunoașterea unui repertoriu solid. Le-a permis copiilor să asiste și **să se apropie de viața cântărețului sau instrumentistului profesionist.**

– Cui aparține inițiativa organizării acestui festival?

– Evident, școlii, pentru că **noi suntem primii datori să-i păstrăm amintirea** .De asltfel, în fiecare an, între 10 și 15 decembrie ne-am adunat cu foștii săi colegi, cu foștii lui elevi cu care a făcut canto. **Anul trecut, împreună cu cei de la plastică, i-am făcut bustul**. Când îl întâlneai, singurul lucru pe care ți-l spunea oricând era: **ai un cor ?** Dacă spuneai că n-ai zicea: **nu-i nimica, las' că faci tu anul viitor!** Dacă acuma arătăm că avem un cor, că avem două sau că avem 14 ansambluri participante la ediția inaugurală și de acolo de sus poate să ne spună: Bravo, măi copii! Mai faceți încă două!

– Cine sunt participanții la festival?

– Am apelat la liceele de artă limitrofe, cele din Deva, Oradea și Colegiul de muzică Timișoara, școlile gernerale 1, 3, 6, 22 din Arad, din Zădăreni, liceele Sebiș și Ineu la care se adaugă corurile școlii noastre „Voci de primăvară" și „Eutherpe".

– Ne întâlnim cumva și cu o altă latură a muzicianului Doru Șerban? Are lucrări scrise, culegeri, armonizări ?

– Ne-a fost destul de greu deși așa se și cuvine. Dumnealui **scria destul de pretențios** pentru cor de filarmonică. Am găsit **bijuterii instrumentale armonizate pentru cor** sau **trasee în literatura muzicală a continentelor**. Majoritatea puterii sale de muncă a fost dedicată, însă, corului filarmonicii.

– Cu ce susținere veți realiza acest festival?

– Cu deschiderea deosebită pe care am găsit-o la Consiliul municipal care ne-a dat o foarte consistentă sumă din care pot să mănânce **masa de prânz 660 de copii** care intră vineri pe scena filarmonicii. Planificarea s-a făcut astfel ca să nu se și doarmă în Arad. Era mult mai complicat. Nu știu dacă alt festival al Aradului a adunat atâția copii! **E un semnal de genul: veniți lângă ei**. Au existat deja oameni doritori de a fi lângă ei. Am primit gratuit afișul festivalului de la ziarul „Adevărul" și e mare lucru pentru că alții ne-au spus: faceți ce știți.

– Ziarul nostru a fost, adesea, de ajutor inițiativelor nobile.

– Doru Șerban este un nume care atrage, la mulți oameni, dorința de a fi bun. Trecând de astăzi cu invitațiile în dreapta și-n stânga, începând - desigur - cu oficialii noștri, cei din învățământ, este pentru prima dacă când mergând cu invitații undeva am fost oprită cu: **Pentru Doru vin! Aș dori și eu invitație.** Amintirea este vie și pozitivă.

A consemnat
DANA TODOR

ELEVUL IOAN PAUL COLTA ÎȘI CONFIRMĂ VOCAȚIA

a obținut Premiul pentru Debut la Concursul Național „Icoana din sufletul copilului"

La sfârșitul lunii trecute, la Palatul Patriarhiei din București, a avut loc vernisajul și decernarea premiilor la **Concursul Național „Icoana din sufletul copilului"**, ediția a X-a. Singurul elev arădean prezent acolo și felicitat personal de Prea Fericitul Teoctist, Patriarhul Bisericii Ortodoxe Române, a fost **Ioan Paul Colta**. Elev în clasa a X-a la Liceul „Vasile Goldiș", Ioan Paul Colta a obținut la acest concurs **Premiul pentru Debut**. Dacă ne aducem aminte că în această vară, tânărul Colta a luat Locul 2 la Olimpiada Națională de Meșteșuguri Artistice Tradiționale de la Sibiu, secția Icoane pe sticlă, ne dăm seama că ne aflăm în fața unui talent care e pe drumul unei afirmări sigure.

C. L.

Festival coral la Buteni

Duminică 15 decembrie a.c., începând cu orele 17, pe scena Căminului cultural Buteni va avea loc a VIII-a ediție a festivalului coral „Carminas Laetitia". Participă: corul Bisericii ortodoxe Buteni, corul comunei Bocsig, corul Facultății de teologie ortodoxă Timișoara (dirijor prof. Pavel Belean), corul Bisericii ortodoxe Apateu, corul Bisericii ortodoxe Sebiș (dirijor prof. Ștefan Alb).

Concert de colinde

Corul „Eutherpe" al Liceului de arte „Sabin Drăgoi" prezintă sâmbătă, 14 decembrie, la orele 18,00, în sala Palatului Cultural tradiționalul concert de colinde. De-a lungul timpului s-a dovedit că ieșirile lor în public vădesc știința de a cânta îngemănată cu aleasa simțire.

„SUPERBALUL BOBOCILOR" LA INEU

Vineri, 6 decembrie 2002, începând cu orele 18,30, Casa de cultură Ineu și Oriflame au fost gazde primitoare ale spectacolului-concurs „Superbalul bobocilor" - o finală a celor mai super boboci din localitățile Ineu, Sebiș și Gurahonț.

Într-o atmosferă de mare sărbătoare, spectacolul prezentat de Luana Pop s-a dovedit a fi un moment prielnic de distracție la maxim și voie-bună, perechile întrecându-se într-o sumedenie de probe.

După aproximativ trei ore de distracție juriul alcătuit din: prof. Florica Pop, președintele juriului și Flavius Floruț, Flavius Pașca, Ionel Țolea, Dani Vesa, Gabriel Blaga au anunțat câștigătorii: ◆ **Miss și Mister Boboc Ineu 2002, Oriflame: Mălai Alexandra și Laza Sorin - ambii din Ineu.**

◆ **Miss și Mister Boboc Popularitate Oriflame Ineu 2002: Gianina Marian - sat Mocrea și Ruxandru Alin - Ineu.**

Au mai primit cuvenitele premii de consolare și perechile: Andreea Nădău, Ionică Lucoaie (ambii din Dezna) și Ioana Mustea (Cil), Gabriel Horga (Gurahonț).

În continuarea spectacolului și-au mai dat concursul trupa de dans modern din cadrul Palatului Copiilor Sebiș, formată din elevele Alina Petruse, Mihaela Zopota, Patko Alisa și Felse Ana-Maria coordonate de prof. Florica Pop și agenția de modă Nick-Em, reprezentată prin frumoasele manechine Vanina și Alina.

Punctul terminus al serii a fost apariția pe scenă a trupei timișorene de break-dance MW Crew, care de altfel a întreținut atmosfera până la final, distracția însă continuând apoi la discoteca Stand-by Ineu până spre miezul nopții.

La reușita acestei frumoase acțiuni și-au mai adus contribuția S. C. Raymond Producție SRL Sebiș, S. C. Hotel Codru Moma - stațiunea Moneasa, S. C. Loyal SRL Bârsa, S. C. Roflav S. A. Motel Onyx Sebiș, A. F. Orizont Sebiș, A. F. Adela Sebiș, P. F. Ritmic Ineu, P. F. Bizar Sebiș, S. C. Video-Corado Sebiș, A. F. Victor SRL Sebiș, S. C. Cordian Sebiș, S. C. Tatty Sebiș, Ionel Țolea Rănușa, Vesa Dani Sebiș, S. C. Piki SRL Sebiș, Nick -Em Sebiș, și nu în ultimul rând domnul director al casei de cultură Ineu, Liviu Tuduce, pentru sprijinul acordat la reușita acestei frumoase acțiuni.

GELU GROZA
GIANINA GROZA

„MEDIUL ACADEMIC BRAZILIAN - LA CELE MAI ÎNALTE STANDARDE"

este de părere prof. univ. dr. Aurel Ardelean, rectorul Universității „V. Goldiș"

Sub egida Universității de Vest „Vasile Goldiș" din Arad și a Universității Presbiteriene Mackenzie, va fi tipărită în limba portugheză lucrarea „Încotro societatea românească?" a președintelui Ion Iliescu ■ Universitatea de Vest „Vasile Goldiș" va înființa Institutul de studii latine româno-brazilian ■ Se va semna un protocol pentru înființarea la Arad a unui spital de o zi

– În ce context ați întreprins vizita în Brazilia?

– La invitația Adunării Legislative a statului Sao Paolo, a Comisiei de Științe și Tehnologie, a Academiei Braziliene și a Excelenței Sale, dl. Jeronimo Moscardo de Souza, Ambasadorul Braziliei în România, am întreprins o vizită la următoarele universități braziliene din Rio de Janeiro și Sao Paolo: Universitatea Metodistă Bennett, Universitatea Catolică Petropolis, Universitatea Federală Rio de Janiero, Universitatea Metropolitană, Universitatea Presbiteriană Mackenzie, Universitatea F. I. E. O., Universitatea de Medicină Botucatu, Universitatea Santo-Amaro și U.N.I.S.A., cu care au fost încheiate acorduri academice de cooperare.

Am avut întâlniri cu președintele și Comisia de Știință și Tehnologie la Palatul Parlamentului cu Colegiul Academic și președinele Academiei Braziliei la sediul Academiei. Pe tot parcursul vizitelor ne-am bucurat de sprijinul nemijlocit al d-lui consul general Ovidiu Grecea și al d-lui ministru consilier dr. Alexandru Bogorodiță.

La recepția oferită de Consulatul General al României din Brazilia, cu ocazia Zilei Naționale a României, am prezentat semnificația Zilei de 1 Decembrie și rolul lui Vasile Goldiș ca ideolog al Marii Uniri.

– Ce prevăd acordurile academice încheiate?

– Aceste acorduri prevăd schimburi de informații, cărți și publicații științifice din domeniul învățământului universitar pentru cunoașterea noilor descoperiri în domeniile științifice, colaborări în domeniul cercetării științifice privind descifrarea informației genetice a genomului, studii de biologie marină, schimburi de profesori și studenți, organizarea în comun a unor manifestări științifice, seminarii, conferințe, posibilitatea transferului și donării unor mijloace materiale de cercetare în sprijinul colaborării academice.

În urma vizitei la Federația Industriașilor din Sao Paolo, condusă de dl. Costin, un brazilian de origine română, ni

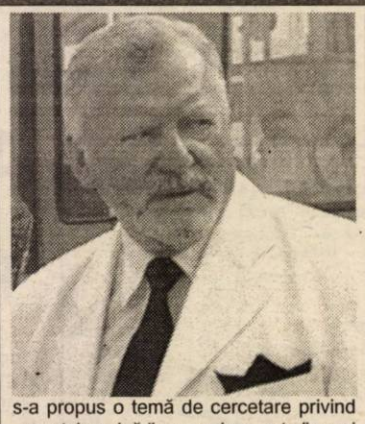

s-a propus o temă de cercetare privind aspectele poluării cu produse petroliere și combaterea acestui tip de poluare.

– După câte suntem informați, vizita a urmărit și editarea cărții președintelui Ion Iliescu, intitulată „Încotro societatea românească?" în cooperare cu Universitatea Presbiteriană Mackenzie...

– În premieră va fi lansată ediția în limba portugheză a cărții „Încotro societatea românească?". Pe copertă vor apărea siglele celor două universități ce se îngrijesc de editarea cărții, care va fi terminată până la sfârșitul lunii ianuarie 2003. Cartea este așteptată cu mult interes în Brazilia, dat fiind faptul că și cartea președintelui Braziliei, Henrique Cardoso, a apărut în România, tradusă tot sub egida Universității de Vest Vasile Goldiș din Arad.

După cum menționa dl. consul general Ovidiu Grecea, deoarece sunt țări latine există mult interes pentru cooperare economică și culturală cu România, Brazilia fiind a noua putere economică din lume la cei 180 de milioane de locuitori, din care 130 de mii sunt români. Din cei 180 de milioane de locuitori, 3,1 milioane sunt studenți.

Tot prin Universitatea Mackenzie s-a semnat protocolul pentru înființarea Institutului româno-brazilian de studii latine, iar prin Academia Română un volum al lui Vasile Goldiș va fi tradus în portugheză, în timp ce o carte a lui Mackado di Assis - întemeietorul Academiei Braziliene - va fi tradus în română.

– Cum este învățământul universitar privat în Brazilia?

– Învățământul superior este în proporție de 75% învățământ privat și domină piața forței de muncă cu o curriculă modernă, apropiată de cerințele practice ale învățământului, învățământ de tip antreprenorial, având multe contracte și relații cu diferite companii și instituții naționale și internaționale. În afară de acest aspect, universitățile braziliene constituie adevărate școli pentru administrația și politicile publice. În acestea se organizează dezbateri pe probleme social-politice, economice, culturale ale candidaților la președinția Braziliei.

În ceea ce privește baza materială un exemplu în acest sens este Universitatea Metropolitană din Sao Paolo, cu 29 de clădiri cu peste 180 de mii de metri pătrați, spații învățământ, laboratoare moderne, centre de calcul, cămine, posturi de televiziune.

– Se pare că domeniul medical a interesat în mod deosebit.

– Am avut discuții asupra curriculei și pregătirii studenților și am semnat protocolul de colaborare privind cercetarea științifică medicală în domeniile biomedicinei, imunologiei, psihobiologiei; se urmărește punerea la punct a unui protocol referitor la construirea unui spital de o zi finanțat de brazilieni, alături de Clinica Oncologică din Alfa, dotat cu o aparatură modernă de investigare, urmând ca U. V. V. G. să asigure personal medical și de specialitate.

A consemnat
V. FILIP

„LAPTELE ȘI CORNUL", LA UN SEMESTRU DE ... ȘCOALĂ

Programul guvernamental „Laptele și cornul" a fost de multe ori comentat în presă. Unii l-au apreciat, alții l-au criticat. Pentru că mai sunt doar câteva zile până la vacanță și programul amintit încheie primul semestru de... „școală", am dorit să aflăm ce „note" îi dau elevii și profesorii instituțiilor arădene de învățământ...

***

Cei 44 de elevi din clasele I-IV de la **Școala generală Gurba** primesc zilnic biscuiți și brânză topită. Prof. Miron Șandru, directorul școlii, ne arată o încăpere (cu gresie și faianță) unde sunt păstrate produsele lactate și de panificație. (Din păcate, ne mărturisește, încă nu au un frigider). Învățătoarele Adina Băcuiet și Mirela Burza ne spun că, în general, copiii sunt mulțumiți dar ar prefera și altceva, combinația biscuiți - brânză nu este tocmai cea mai fericită. „Aș vrea corn cu lapte" - spune elevul Vlad Brădean „Sau corn cu brânză", își dau cu părerea Florin Bumb și Andrei Tira. „Ne-am cam săturat de biscuiți și îi mai dăm și la frații noștri de la grădiniță", ne mărturisesc Cecilia Tuduce și Adrian Drob.

***

La Grupul școlar Cermei sunt 17 elevi în cl. I (învățătoare Maria Vărcuș), 15 în cl. a II-a (înv. Angelica Pintilie), 21 în cl. a III-a (înv. Teodor Sebeșan) și 14 în cl. a IV-a (înv. Viorica Baltă). I-am găsit, în timpul documentării noastre, în pauza mare. Majoritatea mâncau biscuiți, dar mulți aveau și pachete de acasă. „S-au cam plictisit de biscuiți cu brânză" - ne explică învățătorii. Mulți le duc acasă și vin a doua zi cu brânză întinsă pe pâine. Biscuiții îi împart cu frații mai mici ori îi mănâncă cu lapte sau ceai". „Ne bucurăm de mica noastră gustare, dar ar fi și mai bine dacă s-ar mai schimba" - spune Mădălina Bonta (cl. a IV-a). „Aș prefera să ne dea iaurt dar cel mai mult doresc să avem cornuri. Mie îmi plac foarte mult biscuiții și brânza topită dar aș vrea să ne dea corn că e mai bun cu brânză" - zice Ionuț Tisălița.

„Programul Guvernului este bun. În general este o acțiune reușită, mai ales că acum frecvența este de sută la sută (sunt doar cazuri rare, la îmbolnăviri) - trage concluzia învățătoarea Angelica Pintilie. Din păcate, nu avem un spațiu de depozitare corespunzător pentru că am fost luați pe nepregătite. Primăria, domnul primar Daniel Vesa, au făcut eforturi financiare uriașe pentru școală. Clădirea pentru clasele I-IV a trecut printr-o reparație capitală (toată tencuiala a fost dată jos), s-a pus mobilier nou în toate clasele. În plus, microbusul Primăriei îi duce zilnic pe cei 8 elevi din satul Avram Iancu. Suntem convinși că în cel mai scurt timp vom avea tot ce ne trebuie, bine ar fi dacă ar exista variante pentru produsele lactate și cele de panificație."

***

În satul lui Vasile Goldiș, **Lunca Teuz,** sunt cuprinși, în clasele I-IV, 17 elevi. Învățătorul Lucian Goldiș ne spune că are o frecvență foarte bună, unii mănâncă rapid tot ce primesc - biscuiți și brânză topită, alții mai dau la frații de grădiniță (Bogdan Morar, Viorica Mosnită, Laur Sala) unii mai duc acasă și vin la școală cu alte gustări pentru că s-au săturat. Un corn cu ceva (lapte, unt, brânză, etc.) ar fi minunat, mai hrănitor și mai bun.

***

La **Beliu,** 102 copii primesc zilnic, în pauza mare, produse lactate și de panificație. Prof. Sofia Purice, directorul Grupului Școlar Industrial, ne arată o încăpere cu faianță și gresie și un frigider nou, încăpător - spațiu amenajat pentru păstrarea acestor produse. Învățătorii Maria Dudaș (cl. I), Gheorghe Dudaș (cl. a II-a), Aura Bejan (cl. a III-a) Adrian Buruj (cl. a IV-a A) și Ana Horhat (cl. a IV-a B) se preocupă de supravegherea elevilor.

***

„La început s-a primit corn cu unt, apoi corn cu brânză topită și, de câteva zile, corn cu cașcaval - ne spune doamna director. Cornul vine zilnic, ambalat în folie (o singură dată a întârziat pentru că mașina a avut o pană). Copiii nu își mai pun mâncare de acasă - nu am întâlnit nici unul care să refuze ce primește - și, din câte am văzut, consumă tot, cu plăcere. Mai rău este la Tăgădău (7 copii) și Secaci (8 copii) unde se aduc biscuiți și brânză topită și „combinația" nu este prea reușită pentru a fi în preferințele elevilor."

***

La Școala generală **Prunișor** răspunde de distribuirea produselor lactate și de panificație învățătoarea Felicia Herbei. Ea ne-a spus: „Nu am avut niciodată probleme. La început am avut corn cu unt, apoi cu brânză topită și de două zile, cu cașcaval. Primesc aceste produse 31 de elevi din clasele I-IV și sunt foarte mulțumiți, practic fostul pachețel pus de părinți a fost înlocuit cu succes... Cornurile sunt moi, ambalate în folie și totul se dis-

tribuie în condiții de igienă maximă. Pe lângă mulțumirea copiilor avem și noi una foarte importantă: frecvența. Acum vin la școală și copiii care ne făceau probleme din acest punct de vedere". Ela Popovici, Crina Herbei și alți copii s-au declarat mulțumiți considerând că „micul dejun" este bun și consistent.

***

Învățătoarea Doina Tol are la **Donceni**, în cele 4 clase, doar 8 copii. Cornul cu cașcaval, pe care l-au primit în pauza mare, li s-a părut bun.

***

La Dezna, în clasele I-IV învață 33 de elevi (învățători Maria Ioja și Pavel Moș). Primesc zilnic cornuri și produse lactate. „După câte am observat, le plac - spunea învățătorul Moș. Nu vreau altceva decât ceea ce li se aduce. Alta este situația însă la Slatina, unde predă soția mea Ana Moș. La doar câțiva kilometri de noi, cei 15 copii primesc biscuiți cu brânză și s-au săturat. Ar dori și ei cornuri, pentru că sunt mai bune și mai sățioase".

***

Ancuța Ghiura, învățătoarea de la **Rănușa,** ne spune că unora le place mai mult cornul cu unt, alții îl preferă cu brânză topită dar, fără excepție toți cei 15 copii sunt mulțumiți. „Acum pregătesc împreună cu colega mea Mihaela Lupuț, educatoare la grădinița din sat, un program de colinde. Va fi mai greu să le distribui cornul și cașcavalul (așa cum au primit azi), pentru că la cei mici le este lăcomie. Poate, în viitor, Guvernul se va gândi și la preșcolari..."

***

Domnul director prof. Gavrilă Drăghici de la Școala generală „Gheorghe Groza" din **Moneasa** ne mărturisește că frecvența este mult mai bună și toți cei 26 de copii din clasele I-IV vin zilnic la școală. Cornul - cu orice a fost: unt, brânză, cașcaval, le place și - după cum întăresc învățătorii Ioan Voian și Viorica Pop - nici un elev nu s-a arătat nemulțumit de ceea ce a primit.

***

„De prevederile OUG 96/2002 în județul Arad beneficiază un număr de 21.062 elevi din clasele I-IV, iar extensia distribuirii în teritoriu a acestor produse cuprinde 292 de unități școlare situate în 310 localuri (sunt unități școlare cu 2-3 localuri pe raza aceleași localități) - spune prof. inspector Corneliu Crișan, responsabil cu acest program la I.Ș.J.

De la bun început am privit cu foarte

multă seriozitate această acțiune, iar dacă în județul nostru nu au fost semnalate disfuncționalități importante este meritul tuturor factorilor implicați; un sprijin eficient din partea Prefecturii județului Arad și a Consiliului județean, o colaborare managerială bună a Inspectoratului Școlar al județului Arad, a directorilor de școli cu cele două firme implicate în livrarea produselor (respectiv ASTRAL-IMPEX SRL și SC PATIPAN Arad) pornind de la stabilirea traseelor și a perioadelor de livrare până la preluarea produselor și stabilirea locurilor de depozitare.

Sunt 101 de unități, în care aprovizionarea se face zilnic (în municipiu, orașe dar și în 14 localități rurale) 99 localități cu aprovizionare bisăptămânală și 110 școli în care aprovizionarea se face săptămânal.

Mai greu a fost la început în direcția asigurării unor spații și condiții de depozitare corespunzătoare, dar prin seriozitatea cu care s-au implicat în această acțiune conducerile de școli,unele primării, comitetele de părinți și factorii locali, în majoritatea situațiilor s-au găsit soluții și rezolvări eficiente.

A face nominalizări pozitive pentru careva, ar însemna să-i neîndreptățim pe cei care nu ar fi cuprinși în spațiul limitat al consemnărilor, iar acolo unde lucrurile se derulează cu oarecare încetineală, sperăm ca mențiunile dvs. să mobilizeze cu mai multă seriozitate autoritățile locale".

V. FILIP

Întotdeauna avem grijă de tine.

De aceea, pentru a fi mai aproape de cei dragi,

îți punem la dispoziție serviciile Western Union.

Western Union

este cel mai rapid mod de a primi bani din toată lumea.

Beneficiază de serviciile Western Union

în toate sucursalele și agențiile noastre din țară!

Sucursala Arad, tel.: (0257) 282 600 / fax: (0257) 210 430

BANCA ROMÂNEASCĂ

Împreună cu tine. Întotdeauna.

WESTERN UNION | TRANSFER DE BANI

Cel mai rapid mod de a trimite bani in toată lumea.

(C.A.)

Pentru informații referitoare la serviciile Western Union, contactează-ne la telefonul gratuit de tip Telverde 0800 12345.

La Vladimirescu

ACTIVITATE EDUCATIVĂ CU CONSILIERII DIN TERITORIUL ARAD

Zilele trecute, Școala generală Vladimirescu, director G. Buftea, director adj. C. Rus, a organizat o interesantă suită de activități instructiv-educative, înscrise sub genericul „A ști să devii", activitatea conducându-se după dictonul „Sentimentul stimei de sine este unitatea centrală a existenței noastre". D-na profesoară **Carolina Roz**, de la Școala Generală Mândruloc, ne relatează care a fost programul activităților desfășurate: lecție deschisă la clasa a V-a cu tema ABC-ul comportării civilizate - prof. dir. Ruxandra Maghiș ; cls. a VI-a „Bicicleta și noi" - prof. Eugenia Teaha ; cls. a VII-a activitate extracuriculară - Pictură pe sticlă; cls. a VIII-a Orientarea școlară. „O alegere în drumul schimbării. Am asistat împreună cu directori și diriginți din teritoriul Arad, la clasa a VI-a, lecție de educație rutieră, ținută de prof. Eugenia Teaha. Ora de dirigenție a fost un dialog viu, fascinant, deconectant, în care elevii, „dirijați" subtil de dirigintă, au învățat să cunoască și să respecte semnele și regulile de circulație cu bicicleta. A fost un moment de comunicare și apropiere firească între profesor și elev, în care diriginta și-a condus cu măiestrie și tact pedagogic „ucenicii" către cunoașterea și formarea unui comportament responsabil ca participant la trafic. Pe lângă activitățile stabilite au urmat și surprize. Astfel, corul școlii și soliști vocali - instructor prof. Mich Nicoleta ne-a desfătat cu frumoase cântece, colinzi și port popular. A fost o activitate metodică deosebită, apreciată de colegi pentru calitatea activităților desfășurate, la care a participat din partea ISJ dl. Corneliu Crișan, inspector educativ - care a adus în discuție noile repere ale activităților educative, pericolul la care sunt expuși elevii în ce privește circulația rutieră, sida, droguri, traficul cu carne vie precum și aprecieri la calitatea muncii și prestația elevilor sub supravegherea și îndrumarea competentă a cadrelor didactice."

Prin eforturile părinților,

FAȚADA ȘCOLII GENERALE NR. 1 ESTE COMPLET RENOVATĂ

De o lună de zile, pe strada Episcopiei, nr 40-42, fațada unei clădiri proaspăt renovată contrastează cu celelalte imobile de pe stradă. Este vorba despre clădirea **Școlii Generale nr. 1.** Din luna iunie a acestui an, dna directoare **Maria Socoșan** a început acest ambițios și costisitor proiect: acela de a face ca școala în care învață 829 de elevi de clase primare și de gimnaziu să arate mai bine. Și a reușit. Prin timp enorm dedicat școlii, prin bunăvoința comitetului de părinți care a sprijinit financiar această acțiune. Renovarea fațadei dinspre stradă și a fațadelor dinspre curtea școlii s-a ridicat la suma de 330 de milioane e lei. Acum, clădirea din față a Școlii Generale nr. 1 (care datează din 1824!), arată nou-nouță. Dacă punem la socoteală și faptul că înainte de terminarea anului școlar trecut a fost dat în folosință un cabinet medical amenajat la standarde europene, pentru care s-au cheltuit 25 de milioane de lei, avem deja măsura eforturilor care se depun în această școală pentru ca elevilor și dascălilor să le fie mai bine.

C.L.

SCRISOARE DIN BELOTINȚ

Mă numesc Cornel Ilica, din localitatea Belotinț, nr. 25, comuna Conop, județul Arad. Întâmplarea sau poate destinul a făcut ca în urmă cu zece ani să poposesc în acest sat în calitate de preot ortodox. În acești zece ani am avut posibilitatea să-mi cunosc foarte bine enoriașii, care implicit sunt și cetățeni ai acestei țări.

Satul Belotinț este un sat mic care are cu puțin peste 300 de suflete, iar media de vârstă este de aproximativ 60 de ani. Cei mai mulți sunt pensionari de C.A.P. cu pensii foarte mici, cu care abia își pot asigura traiul. Acești oameni năpăstuiți, rupți de lucru și de lume, încearcă prin rostul meu, al celui ce le sunt părinte și duhovnic, să-și spună păsurile și trăiesc cu nădejdea că poate prin „petiția" ce m-am angajat s-o fac în numele lor, se va face ceva și pentru satul Belotinț.

Problema cea mai mare care ne frământă este izolarea! Nu suntem departe de oraș, de vreme ce până la Lipova sunt 25 km, iar până la Arad aproximativ 60 km. În secolul în care trăim, această distanță este insignifiantă. Și totuși, pentru noi, nu distanța ci DRUMUL este un CALVAR! Drumul ce leagă Belotințul de Ususău, respectiv 10 km este neasfaltat. Acest drum a devenit un adevărat calvar, un poligon de încercare a mașinilor, pentru cei care trebuie să-l străbată! Știu că mai nou aceste drumuri sunt trecute în grija (?) primăriilor, cum este cazul și cu drumul nostru, care pe hartă este recunoscut ca „Drum comunal 83". Primăria însă invocă lipsa de fonduri și atunci noi ducem greul! Poate dacă primarul ar merge zilnic pe acest drum la serviciu cu mașina proprie, nu cu cea a primăriei (?!) ar căuta o cale de rezolvare! Așa însă, când ești obișnuit să ai la dispoziție un drum cum este D.N. 7 aproape că uiți că mai sunt și „uliți" pline cu gropi! Drumul arată mai rău ca cele din locurile unde se poartă războaie. Gropile nu le mai poți evita, apa curge în voie pe mijlocul drumului și spală tot, nu sunt șanțuri, nu sunt tăiate crengile la pomi și tufișuri care au îngustat drumul încât nu pot trece două mașini paralel! Colac peste pupăză, în zona Lalașinț s-a început de mai bine de o lună exploatarea unui parchet de lemne și de atunci pe acest drum nenorocit mașinile de tonaj mare trec zi și noapte, chiar și la orele 3, 4 din noapte (?!), făcând să se zguduie casele, iar gropile se sapă tot mai adânc. Oare nu era corect ca Primăria să ia atitudine față de cel ce exploatează pădurea, ca să-l oblige să contribuie la reamenajarea drumului?! Oare din atâtea sute de mașini cu lemne nu putea fi una descărcată la școala din Belotinț, unde copiii trebuie să stea îmbrăcați ca și cum ar fi în stradă? sobele fiind încălzite ca în regim de avarie (iar pădurea cade pe noi).

O altă problemă care ne frământă este cea a școlarilor navetiști. Din satul nostru pleacă zilnic peste douăzeci de copii la școlile din Conop, Ususău sau Lipova. Această navetă este însă de neconceput, mai ales dacă ne gândim că sunt implicați copii de la 10 la 14 ani, respectiv clasele V-VIII. Copii, care datorită lipsurilor materiale ale părinților care nu pot plăti un abonament și fac naveta la școala din Conop, străbat zilnic distanța de aproximativ 10 km dus și 10 întors pe jos sau pe bicicletă! Pe timp frumos, pe caniculă, pe ploaie sau prin nămeți ei fac acest drum! Mai mult, zilnic trebuie să treacă Mureșul cu barca, cu multe riscuri uneori și pentru oameni. Ce randament mai pot da acești copii?! De asemenea, cei ce fac naveta la Ususău sau la Lipova trebuie să se scoale la ora 6,00 căci la 6,30 pleacă autobuzul (când pleacă la timp), uneori copiii stau în drum în frig, în ploaie, în beznă, ajung la școală înghețați de frig, căci pe autobuz e mai frig ca afară, iar în clase stau cu hainele pe ei căci temperatura nu urcă mai sus de 8-9°C! La întoarcere autobuzul pleacă, după orar la 15,30, uneori la 17,00 și copiii ajung acasă la ora 18. Deci copiii noștri sunt plecați de acasă mai bine de 10 ore! La ce te mai poți aștepta de la ei, după 10 sau 12 ore de stres?! Copiii termină școala la ora la 14,00 și stau în drum până la orele 16 sau 17! Oare nu este strigător la cer? Și când te gândești că până la Lipova plătim pentru un copil suma de 620.000 lei și de un an de zile nu s-a decontat nici un abonament! Ce fac părinții cu doi sau trei copii navetiști? Oare de ce nu s-a putut rezolva pentru zona noastră un mijloc de transport pentru elevi? Comuna Conop are de ani de zile mașină pentru elevi, dar numai pentru cei din Milova și Odvoș! Noi care suntem mai izolați am fost lăsați la o parte! Nu cred că este corect și nici nu vreau să par răutăcios, dar dacă pentru copiii aceștia nu se rezolvă condiții mai omenești de a merge la școală, o să facem **APEL** ca un strigăt de disperare până la Guvernul României!

Pr. CORNEL ILICA, Belotinț

N. R. **Starea de lucruri descrisă de preotul satului - în numele locuitorilor din Belotinț - este dramatică, strigătoare la cer. Nu este normal, nu este omenesc să lași copiii să meargă pe jos, prin ger și zăpadă kilometri întregi pentru a ajunge la școală ori să aștepte în frig ore întregi venirea autobusului. O soluție la acest semnal de alarmă trebuie găsită, și suntem încrezători că la dezbaterea actualului proiect de buget, consilierii județeni vor avea în vedere și resursele financiare necesare reparării drumului comunal Belotinț-Ususău. La fel cum suntem convinși că durerea acestor copii va ajunge și la urechea Inspectoratului școlar județean și că se va găsi o soluție pentru asigurarea transportului la și de la școală în condiții civilizate, omenești. Părinții acestor copii, ca dealtfel toți localnicii plătesc impozite și taxe la fel ca toți ceilalți locuitori ai județului și ai țării și nu merită să fie astfel batjocoriți. Cât despre modul cum este gospodărită comuna Conop în general și satul Belotinț în special, vom reveni.**

M. CONTRAȘ

CĂTRE ZIARUL „ADEVĂRUL" ARAD

Am toată certitudinea că inginerul Dorel Popa, actualul primar al Aradului, este un om inteligent și corect, își începe scrisoarea dl. FLORIAN GALEA din Arad. De asemenea, cred în mod sigur că pastorul Dorel Popa, susnumitul, este un om credincios și drept, dar... întotdeauna trebuie să mai existe și un dar, mă întreb cum acest om cu calități deosebite, recunoscute și de adversarii săi, a fost atras în această așa-zisă afacere, mai degrabă o cacialma, care se numește Parktronic.

Cred că o afacere este reușită când terțele părți sunt mulțumite, ori din toate cele trei părți implicate în afacerea Parktronic toate sunt cu **„strânsu"**:

- Cei mai mulți beneficiari, posesori de mașini din Arad și împrejurimi, care au treburi în Arad sunt cu **„strânsul din dinți"** atunci când au de parcat mașina în centrul orașului, sau pe străzile adiacente.

- A doua parte, firma Parktronic este cu strânsul banilor, fără să muncească prea mult, și mai ales fără să fi investit mai nimic, în afară de **mașinile de strâns banii** (actualul aparat de emis tichete).

- A treia parte, Primăria **strânge ce poate**.

Și cum afacerea aceasta este, logic împotriva omului de rând, și în general al contribuabilului, eu cu mintea mea nu pot să înțeleg de ce, în primul rând domnul primar a acceptat asemenea monstruozitate de afacere, care este împotriva omului de rând. Sunt de acord că, consilierii sunt o mașină de ridicat mâna, la ei se poate aplica în acest caz dictonul „Noi muncim nu gândim", altfel cum se explică faptul că nu au blocat afacerea. Acum, într-adevăr, în urma războiului se arată câțiva viteji, dar ce folos, câinii latră și căruța merge înainte.

Însăși modalitatea este defectuoasă, ai venit cu mașina din cartiere sau din județ, cauți cartela să o cumperi, mulți nu știu de unde, folosești o parte din valoare și rămâi cu restul dacă ești din alt oraș. Mulți nu cunosc modalitatea de parcare fiind din alte localități, li se blochează mașina și pleacă cu un gust amar din Arad. Nu înțeleg de ce s-a acceptat parcarea cu plată în jurul spitalului, pieților, unde omul vine cu probleme de zi cu zi. Sunt de acord cu sistemul de parcare cu plată cum a fost înainte, parchezi, plătești și te duci, dar ce este acum este bătaie de joc și prețul este prea mare pentru omul de rând. Mergeți, domnule primar, pe străzile adiacente să vedeți cum stau mașinile înghesuite, pentru câteva mii de lei pentru că nu toți au salarii sau pensii de milioane de lei.

Și acum mă adresez omului credincios, pastorul Dorel Popa, amintiți-vă ce au gândit cele câteva sute de posesori de autoturisme care și-au văzut mașinile blocate și care în mod sigur v-au dat votul. Gândiți-vă că totul în lumea asta este trecător, și funcția d-voastră este trecătoare dar rămân faptele, scăpați-ne de acest sistem de parcare, va fi o faptă bună, amintiți-vă că mai departe de iubirea de frați este iubirea de oameni (2 Petru 1-7). „Ceea ce voiți să vă facă vouă oamenii, faceți-le și voi la fel" (Matei 7-12).

Rămân încredințat că veți medita câteva minute în fața acestor rânduri și veți face ceea ce este bine pentru semenii dumneavoastră, pentru orașul Arad, mă rog ca Dumnezeu să vă dea călăuzirea și înțelepciunea de care aveți nevoie în cârmuirea acestei cetăți cum a dat-o cu mână largă și altora care au cerut-o ca Daniel, Iosif, Solomon și alții.

Chiar dacă a fost inițiată cu bună credință, schimbarea denumirii unor străzi din municipiu continuă să provoace nemulțumirea multor arădeni. Pe de o parte pentru că în stabilirea noilor denumiri nu s-a făcut cea mai inspirată și oportună alegere, iar pe de altă parte în modificarea actelor de stare civilă pe care le presupune aceste schimbări cetățenii se lovesc de birocrație, consumând nervi, timp și bani, pentru o situație de care nu sunt în nici un fel vinovați.

SPINOASA PROBLEMĂ A STRĂZILOR

La 12 ani de la căderea regimului comunist, denumirea de străzi, piețe și alte locuri publice rămâne încă o problemă de discordie între partide, etnii, instituții sau chiar persoane. Dincolo de factorii subiectivi, emoționali, este de neînțeles de ce aleșii locali nu se gândesc câte griji și câte cheltuieli provoacă pentru oamenii simpli, dar și pentru agenții economici și chiar și pentru autorități, o simplă schimbare de adresă: modificări în actele de stare civilă, anunțarea rudelor, partenerilor de afaceri, furnizorilor de bunuri și servicii băncilor, poștei, autorităților militare etc. Și toate acestea numai și numai din dorința unor partide, asociații, uniuni, societăți sau persoane de a-și face simțită prezența și influența în spațiul local.

Am în față ediția 2001-2002 a „Paginilor aurii" și caut să aflu care au fost rațiunile de schimbare a denumirilor unor străzi sau piețe din municipiul Arad. Dacă în cazul numelor legate de sistemul comunist ar fi o explicație, mă întreb dacă Titu Maiorescu, Delavrancea, Domnița Bălașa sau Gh. Stoica au purtat cravate roșii sau au aplaudat la congresele P.C.R.? Tot așa mă întreb dacă știe vreun pesedist arădean (consilier municipal) cine a fost Constantin Dobrogeanu-Gherea și ce a însemnat el pentru social-democrația românească.

La personalități străine e și mai grav. Să acceptăm că Tolstoi, Turgheniev sau Pavlov sunt nume rusești și nu toată lumea poate face diferența între marea cultură rusă și regimul sovietic, însă ștergerea de la capătul străzilor a unor nume ca Beethoven, Chopin, Columb, Garibaldi, Liszt, Magellan, Pasteur, ș.a.m.d. face dovada unei crase inculturi și ne descalifică în veci.

În Arad sunt atâtea străzi ale căror nume pot fi schimbate fără a face vreo impietate sau fără a deranja pe nimeni, ele având rezonanțe floricole, faunistice, ocupaționale, mitologice sau legate de fenomenele naturii, ba unele denumiri apar de două ori (ex. Soarelui, Spitalului, Sporturilor, Romaniței, N. Titulescu). Nu înțeleg de ce se urmărește impunerea unor nume de personalități obscure, cvasinecunoscute, în locul altora consacrate, legate indubitabil de istoria Aradului, așa cum este cazul Moise Nicoară. Denumiți Margareta Bibits orice stradă care acum poartă numele de pasăre sau de plantă, dar lăsați-l pe Moise Nicoară acolo unde el s-a identificat cu zeci de generații de intelectuali arădeni.

Este cazul ca la nivel de C.L.M. să se formeze o comisie interdisciplinară (iar dacă există să se facă simțită), care să analizeze oportunitatea, logica și simbolul oricărei denumiri noi de stradă sau alt loc public. Poate așa se va stopa această absurdă furie a modificărilor.

DORIN OCNERIU

De ce Milea și nu Ferdinand?

De 13 ani, ziua de 1 Decembrie 1918 a devenit Ziua națională a României. Întreb autoritățile locale: oare în fața și în prezența cui a citit la Alba-Iulia proclamația de unire Vasile Goldiș? Nu în fața Regelui Ferdinand și a Reginei Maria, în fața marilor bărbați de stat Brătianu, Tache Ionescu, a miilor de patrioți ardeleni? De ce un V. Milea să fie onorat în inima orașului Arad printr-un bulevard și cei în drept omiși cu bună știință?

Gen. V. Milea a fost ministru al apărării în perioada 16 dec.-22 dec. 1989 când armata a ucis sute de revoluționari și când Ceaușescu era în Iran.

Frumoasa noastră regina Maria, în timpul războiului, la Iași, și-a meritat numele de mama răniților. Iar la conferința de pace de la Paris, prin atitudine, frumusețe și grație a reușit să convingă pe mulți bărbați de stat de drepturile noastre asupra teritoriilor ce le-am dobândit.

În concluzie, propun ca B-dul Milea să devină Ferdinand, iar o altă stradă Regina Maria.

MAIOR ȘTEFAN MARINESCU, 92 ani, veteran de război

P.S. Cred că se va găsi puțin bronz pentru a fi marcat vizibil numele lui V. Goldiș pe soclul statuii. Dacă nu i s-a pus în mână proclamația ce a citit-o la Alba Iulia, cel puțin numele să-i fie vizibil.

Scrisoare deschisă „Domnule Primar, faceți ceva! Birocrația este de nesuportat"

Relatez un caz concret. Datorită schimbării denumirii unei străzi, am fost nevoit să solicit de la Primăria Arad o adeverință din care să rezulte că cele două denumiri se referă la aceeași stradă. M-am prezentat la Biroul Cadastru unde, după ce mi s-a cerut Extrasul de Carte Funciară, o doamnă a făcut o verificare și a spus că este în regulă, dar că trebuie să fac o cerere și să plătesc o taxă de 62.000 de lei în care sens mi-a înmânat o notă de plată. Cu nota de plată m-am prezentat la casierie unde casiera a introdus datele în calculator, iar o altă doamnă mi-a luat banii și mi-a înmânat o chitanță în două exemplare. Cu cererea și cu chitanța m-am prezentat la camera 5 unde o doamnă a introdus datele în calculator mi-a reținut cererea, un exemplar din chitanță și o copie de Extras C.F. și mi-a înmânat o Recipisă de primire. La întrebarea mea: când primesc adeverința? mi s-a răspuns „mâine". A doua zi m-am prezentat la Biroul Cadastru unde mi s-a spus că nu pot primi adeverința, deoarece nu este semnată, iar persoana împuternicită să semneze este plecată în interes de serviciu și ca atare să vin a doua zi. La indignarea mea că sunt pus pe drumuri, doamna mi-a arătat că pe Recipisa de primire termenul de rezolvare este 06.01.2003 (nu cum înțelesesem cu 06.12.2002).

Cred că pentru oricare dintre cetățenii plătitori de taxe este incredibil ca pentru un document atât de simplu, care necesită o simplă verificare, să fie nevoie de atâtea hârtii, de atâtea drumuri și timp pierdut.

Menționez că toate funcționarele au fost deosebit de amabile.Consider că o mare parte din munca stresantă pe care o prestează este inutilă (este de fapt antimuncă) și se datorează sistemului birocratic rău conceput.

Solicit să dispuneți o analiză asupra întregului sistem de servire a cetățeanului, iar pentru cazul prezentat rog să mi se răspundă la următoarele întrebări:

1. De ce în cazul schimbării denumirii unor străzi, nu se comunică și nu se operează modificarea în toate documentele pe care instituțiile statului le eliberează după data hotărârii de schimbare a denumirii fără ca cetățeanul să fie nevoit să obțină și să prezinte adeverință?

2. Dacă totuși este nevoie de această adeverință, de ce trebuie plătit pentru eliberarea acesteia?

3. Dacă totuși este nevoie de adeverință și trebuie plătit pentru ea, de ce nu se eliberează imediat?

MARIȘ PETRU, str. Iustin Marșieu nr. 1 ap. 4, Arad

Au suferit dar au învins

B.C. WEST PETROM ARAD - KK ZITO VARDAR VELES 84-79 (27-22, 21-19, 15-16, 21-22)

Victorie la două puncte diferență. De atât avea nevoie echipa noastră, ieri, pentru a continua să aspire la calificarea în faza secundă a Europe Regional Challenge Cup. Un obiectiv, fără îndoială, la îndemână, ce se dorea dus la bun sfârșit într-o Polivalentă nepopulată, totuși, chiar la maxim.

După cum a pornit întâlnirea, existau motive să credem. Deși Clark - inutilizabil în cupele europene și Apostol - incomplet restabilit după o viroză respiratorie, reprezentau absențe demne de luat în seamă, debutul va fi unul dătător de speranțe. Grație „triplelor" lui Levi Szijarto, vom scrie 12-5 (min. 5), apoi 19-11 (min. 8). Replica oaspeților - conduși imperial de Tasovski - nu va întârzia, însă. Profitând și de faptul că aseară, West Petromul nu a avut o galerie organizată, încercându-se suplinirea ei printr-o fanfară în toată regula și prin încurajări venite din public, vizitatorii vor egala în sfertul doi (35-35, min. 15). Din fericire, momentul critic, survenit pe fondul procentajelor reduse ale arădenilor, la aruncări și a neatenției de sub propriul panou, va fi depășit, reintrându-se astfel în dorita normalitate.

La reluare... secetă de puncte, nici una dintre formații nereușind să înscrie vreme de patru minute. Se va miza, de partea gazdelor pe multe încercări de trei puncte, răspunsul adversarilor fiind identic.

Meciul rămâne deschis, mai ales că Zito se apropie iar amenințător (63-61, min. 32). După 67-61, ajungem în mare cumpănă (67-68, min. 35). Dar Lăpuște marchează, ne „adunăm" iar publicul este, în sfârșit, cel pe care îl cunoșteam (76-68, min. 37). Bell ratează o „triplă", la 76-71 (min. 39), oaspeții nu mai au suficientă forță, greșelile petroliștilor dându-se uitării. Tot ceea ce contează - pe final - e victoria!

West Petrom: Veres 2, Burlacu 17 (3x3), Szijarto 15 (3), Lăpuște 19 (2), Roberts 24 (1), Anghel, Haskins 7.

Zito Vardar: Bojcev 3 (1), Stankovik 15, Tasovski 33 (5), Nikolov 15 (3), Avery 8, Bell 5.

Au arbitrat destul de bine Haluk Yesiloglo (Turcia) și Sinisa Herceg (Croația).

Comisar FIBA: Radu Drăgănescu (România).

Partida a fost pigmentată cu o interesantă demonstrație de arte marțiale.

ADRIAN HĂRȚĂU

Minutul 41

Conferința de presă de după meci a fost onorată doar de Ofer Berkovich, antrenorul macedonian fiind grăbit să plece. Bucuros de victorie, tehnicianul campioanei României a spus: „a fost un joc bun cu suișuri și coborâșuri. Am făcut și greșeli - care fac parte din baschet - dar important rămâne succesul nostru. Misiunea noastră este să mergem mai departe și suntem foarte aproape de a reuși. Băieții au făcut totul pentru victorie, și am avut, din nou, parte de un public minunat. Mai avem două confruntări dificile, sâmbătă cu Rompetrol și miercurea viitoare cu formația cipriotă, unde ne propunem să ieșim învingători".

A.C.

TÂRLEA, JIGĂU ȘI B.C. WEST PETROM, LAUREAȚII DTSJ

Ieri, la orele prânzului, în sala de protocol a Sălii Sporturilor „Victoria" s-a desfășurat tradiționala deja Conferință de presă, organizată de Direcția de Tineret și Sport a Județului Arad.

S-au aflat în fața ziariștilor directorul Stelian Văduva, directorul adjunct Liana Marian, contabilul șef Marius Nica și purtătorul de cuvânt Adrian Tămaș.

Cel mai important moment a fost acela în care s-a anunțat că se renunță la festivismul premierii celor mai buni 10 sportivi ai Aradului, evenimentul fiind modificat în premierea celor mai buni sportivi. La feminin a fost desemnată atleta Ionela Târlea - campioană europeană la 400 m.g., iar la masculin halterofilul Adrian Jigău - medaliat cu bronz la Campionatele Mondiale. Va fi premiată și cea mai bună echipă a Aradului, ea fiind B.C. West Petrom.

Acordarea premiilor va avea loc în pauza meciului B.C. West Petrom - Apollom Limassol, de miercuri, 18 decembrie a.c. Ambii sportivi au confirmat - chiar ieri - prezența la înmânarea premiilor, împreună cu antrenorii lor.

Un alt subiect atins a fost Jocurile Interministeriale de Crăciun, desfășurate în orașul nostru la sfârșitul săptămânii trecute. Directorul Văduva a declarat: **„a fost o reușită pentru România, pentru Arad, dar și pentru mine personal. Am fost felicitați de dl. H. Almeyda, directorul Comisiei de sport din cadrul Consiliului Europei, oaspetele nostru spunându-i ministrului Georgiu Gingăraș că totul a fost impecabil. Au fost zile pline, în care implicarea tuturor a fost una serioasă, iar imaginea Aradului a avut enorm de câștigat prin organizarea acestei competiții, ajunsă la ediția a 11-a".**

Directorul adjunct Liana Marian a prezentat un bilanț pe anul 2002, la departamentul de tineret, unde s-au cheltuit 350 de milioane de lei, însă a spus că în anul 2003 bugetul va fi cu mult mai mic, adică 215 milioane de lei. În plus, Liana Marian a spus că a existat o colaborare bună cu majoritatea cluburilor.

Întâlnirea reprezentanților DTSJ cu presa s-a încheiat cu urările specifice înaintea sărbătorilor de iarnă.

LEO SFÂRA

Festivitate

C. S. UTA ȘI-A PREMIAT SPORTIVII

Marți seara, la sediul bazei sportive UTA de pe malul Mureșului, s-a desfășurat o festivitate de premiere, prima dintr-un șir mai lung, specifică finalului de an. Clubul Sportiv UTA și-a răsplătit cei mai reprezentativi sportivi ai săi, într-o ambianță degajată. Rând pe rând, premianții au ridicat pachete cu echipament sportiv Errea de la președintele grupării, Cornel Pantea și de la... moș Crăciun care a purtat o căciulă cu beculețe - nimeni alta decât Dorina Demeter, contabila clubului. Printre invitați s-au aflat, desigur, antrenorii, trimisul D.J.T.S. Arad, Dumitru Siladi, directorul CSȘ Arad, George Indreica și sponsorii C.S. UTA. Cel mai valoros sportiv al clubului a fost kaiacistul Emanuel Ruian, pregătit de Gheorghe Muscă, component al lotului național de tineret.

Printre reîntâlnirile generatoare de amintiri, poate fi menționată cea cu Ioan Pop, fost președinte al acestui club de mare tradiție. După urările de sărbători fericite, s-au schimbat impresii în jurul mesei festive organizate cu acest prilej.

A. HĂRȚĂU

PANDURU ȘI PLEURER - TOT MAI APROAPE DE UTA

Se pare că salariul care îl cere Radu Nunweiller nu este pe placul acționarilor de la F.C. UTA, iar conducătorii clubului simt acest lucru și au avansat negocierile cu Basarab Nică Panduru. Se pare că în momentul în care înțelegerea cu Nunweiller VI nu s-ar parafa, arădenii vor să aibă în mânecă un as, adică Panduru să fie pe aproape. Așa că pe banca tehnică a „alb-roșilor" dacă nu va fi Radu Nunweiller, atunci aproape sigur va fi Basarab Panduru. Asta, în ciuda faptului că mai există contracte și cu alți tehnicieni. În altă ordine de idei e de reținut că nimeni din cei prezenți la trialurile organizate de club nu i-au convins pe cei de la UTA, cu excepția lui Nkan. Așa că nu s-a demarat tratative cu nici unul dintre ei.O mai veche cunoștință, germanul Markus Pleurer are mari șanse să ajungă în lotul „Bătrânei Doamne", deși a făcut puțini purici în „grădina" UTA-ei. De fapt, a participat la doar două antrenamente, pe vremea lui Ionuț Popa. Totuși, între jucător și conducătorii clubului arădean au existat negocieri, chiar dacă Pleurer era în Germania. Acum, el are 90% șanse să ajungă la Arad, doar câteva detalii ale contractului îl mai țin pe Markus departe de UTA.

LEO SFÂRA

Gimnastică sportivă aerobică

BOGDAN POPA, LA CUPA MONDIALĂ DE LA ACAPULCO

Arădeanul Bogdan Popa a obținut până în prezent, un titlu de campion mondial pe echipe, un loc 3 la Cupa Mondială și un titlu de campion balcanic, pe lângă poziția a 6-a de la Campionatele Mondiale, în proba de individual compus. Tânărul performer va participa, peste câteva zile, la Cupa Mondială de la Acapulco, sub culorile „națională" (antrenoare Maria Fumea). Popa este elev la Liceul cu Program Sportiv din orașul nostru, urmând să dea piept, pe continent american, cu cei mai valoroși gimnaști de sport aerobic din lume.

A.H.

Cumpără-i fiului tău o acțiune la UTA!
Arată-i că-ți pasă de echipa ta de suflet: UTA!
Te așteptăm zilnic la sediul clubului între orele 11 - 14, tel. 289.204.
Partenerii UTA: OMNIASIG, WEST BANK, ROWO, ROMTRANS, METAL COMP, ERIKA INVEST, LACKNER & SCHWARZ, HELVETICA MILK, AGRIROM, PLETL, ERREA, IMAR, GENERAL BETON, INSTAL GROUP, MR FAB, FERONERIA

COLABORARE F.C. UTA - ACU ARAD, PENTRU RELANSAREA FOTBALULUI ARĂDEAN

La întâlnirea de bilanț pe anul 2002 organizată de Atletic Club Universitatea Arad, conducerea grupării din Divizia C a venit și cu două noutăți remarcabile. Prima dintre ele vizează cooptarea ca președinte de onoare a lui Helmuth Duckadam, câștigător cu Steaua a Cupei Campionilor Europeni în anul 1986, iar cea de-a doua oficializarea colaborării dintre ACU și UTA, pentru binele fotbalului arădean. Dar pentru a face o radiografie cât mai reală a conferinței de presă de ieri, vă redăm în continuare cele mai interesante păreri rostite de personalitățile prezente:

Prof. univ. dr. Aurel Ardelean (Rectorul Universității „Vasile Goldiș" Arad): ● „Obiectivul clubului ACU Arad este crearea unei echipe performante, care să obțină rezultate pe măsura condițiilor de pregătire care i se oferă" ● „Nu excludem promovarea și de aceea Universitatea de Vest Vasile Goldiș este dispusă să susțină echipa ACU Arad și în Divizia B". ● ACU Arad va avea prioritate în folosirea modernei arene ce se va construi în locul stadionului Gloria".

Helmuth Duckadam (președinte de onoare ACU Arad): ● „Doresc să-mi aduc contribuția la prosperitatea clubului care mi-a dat o mână de ajutor, pe vremea când alții mi-au întors spatele. După cum știți, când am ieșit din fotbalul mare, am fost vicepreședinte, portar și antrenor la Vagonul Arad. ● „Discuțiile dintre domnii Călin Chișbora și Paul Palcu, în sensul unei colaborări reale și benefice atât pentru UTA cât și pentru ACU, m-au făcut să accept distincția de președinte de onoare la gruparea alb-albastră. ● „Nu am ales F.C. UTA pentru că posibilitățile mele financiare nu mi-au permis acest lucru. Din Consiliul de Administrație al UTA-ei fac parte oameni care au investit bani serioși în fotbal." ● „Personal, voi milita pentru dezvoltarea activității la copii și juniori, în acest sens încercând să punem bazele unei colaborări și cu H.D. Semlac".

Paul Palcu (președinte de onoare ACU Arad): ● „Vrem să promovăm, dar nu oricum" ● „Nu dorim să ne băgăm în mocirlă, nu vrem să cumpărăm sau să vindem meciuri, așa cum o fac câteva echipe din seria noastră". ● „Când ACU va aranja primul meci, eu voi părăsi acest club". ● „Sunt de părere că dacă vrei să faci un lucru trebuie să-l faci bine, cu mult suflet, multă minte și cinstit". ● „Am ales să colaborăm cu UTA căci pentru prima dată după mulți ani, „Bătrâna Doamnă" are o conducere adevărată". ● „Ne dorim să devenim o a doua UTA" ● „Prin parteneriatul nostru cu clubul fanion al Aradului ne propunem să ajutăm fotbalul arădean atâta cât ne stă în putință." ● „Cei care au scris că dorim să cumpărăm locul lui Tricotaje Ineu în Divizia B doresc răul acestui club" ● „Am ceva dubii în privința corectitudinii cu care unii jucători de la ACU și-au apărat șansele în acest tur de campionat, însă nu am dovezi."

Horia Petri (președinte executiv ACU Arad): ● „Nu suntem pe primul loc, dar cu tărie pot să afirm că dintre echipele din fruntea clasamentului, noi am jucat toate meciurile pe teren". ● „Nu știu dacă presa poate crede și despre alte echipe același lucru ● „E o zi importantă pentru noi, căci am reușit să-l aducem lângă noi pe Helmuth Duckadam și în același timp să pornim o colaborare cinstită și reciproc avanatajoasă cu F.C. UTA".

Călin Chișbora (președinte F.C. UTA și vicepreședinte ACU Arad): ● „Nu m-a contactat nimeni de la UTA pentru a lua în discuție trecerea lui Marcel Coraș în curtea «Bătrânei Doamne»..."

CĂLIN MNERIE

Poly Bag Romania s.r.l.

produce și comercializează

* **saci polietilenã**
  - dimensiuni la cerere
* **folie polietilenã**
  - lățimi 300-900 mm; grosimi 0,002-0,1 mm
* **pungi polietilenã**
  - transparente, color, imprimate
* **plase personalizate**

PRETURI PROMOTIONALE

Informatii la tel/fax 275.787
www.polybagromania.com

(2734732)

Din 25 noiembrie STOP Pînã în 31 decembrie

Cu Optima R

Descoperă SURPRIZA

CUMPĂRĂ CE VREI
CUMPĂRĂ CUM VREI
DE MINIM 400,000 LEI

Și PRIMEȘTI O PERECHE DE CIORAPI SAU ȘOSETE MONDEX

OPTIMA R s.r.l. Calea VICTORIEI 60 - 62 (vis a vis S.I.F. Banat-Crisana)

(1586289)

s.c. ICIM ARAD s.a.

angajează

* inginer electromecanic - mecanic
* inginer constructor
* absolvent studii superioare profil marketing

Informații suplimentare la sediul societății, Calea Aurel Vlaicu nr. 57, telefon 289.650.

(1587106)

S.C. TERMOROH IMPEX S.R.L.

Tehnică şi echipamente de încălzire centrală

20% REDUCERE
în luna Decembrie la:

-fitinguri
-robineți
-termoconvectoare
-țeavă de cupru
-radiatoare

Calea A. Vlaicu nr.173 bl. 6D
Tel: 0257-273.780, 0257-274.282
Fax: 0257-271828
E-mail :termoroh@inext.ro

(c.459)

PODELE LAMINATE

MATROS 2000

de la 149.000 lei/mp

preț fără TVA

LAMBRIURI MDF și PVC

la prețuri fără concurență

Tel.: 0257 / 349 888 , 0722 / 253 222
Arad, C. A. Vlaicu nr. 28-32
(înainte de stadionul UTA-fosta școală de șoferi)

(1586232)

S.C. ARAUTO LEASING S.R.L.

2900 ARAD str. Dr. Ioan Rațiu nr. 13 tel: 0745.10.63.63
www.arautoleasing.ro radu.farcas@arautoleasing.ro

➤ **OPEL ASTRA** 1.7 DTI CARAVAN AN 2000 KM. RULAȚI 80.000. CLIMA, AIRBAG, ABS PREȚ CIP 8.950 EURO

➤ **VW PASSAT VARIANT** 1.9 TDI AN 2000 KM. RULAȚI 72.000 CLIMATRONIC, AIRBAG ABS, ESP, PREȚ CIP 13.600 EURO

➤ **AUDI A4** TDI 2.5 V6 AN 2000 KM. RULAȚI 108.000 AIRBAG, ABS, CLIMATRONIC, PREȚ CIP 13.700 EURO

NOU

OFERĂ O GAMĂ DIVERSIFICATĂ DE AUTOTURISME ȘI AUTOUTILITARE

LA PREȚURI AVANTAJOASE CU PLATA
CASH, LEASING, SAU RATE 12, 24, 36, 48 LUNI.

PERSOANELE FIZICE AVANS 15% → DOBÂNDA 9% PE AN
SOCIETĂȚILE COMERCIALE AVANS 20% → DOBÂNDA 9% PE AN

(1586231)

ANIVERSĂRI

La împlinirea unui anișor, părinții CRISTIAN și CRISTINA, bunicii și străbunicii din MONEASA și CUVIN, îți urează,

BOGDAN JIDOI,
„LA MULȚI ANI" și multe bucurii. (30446, 30643)

VÂNZĂRI APARTAMENTE O CAMERĂ

Vând garsonieră, Micalaca, parter. Informații telefon 251211, orele 9-17. (30410)

Vând garsonieră, confort III, parter, Calea Romanilor. Telefon 0744.807.296. (30671)

Vând garsonieră, confort I, contorizată, îmbunătățită, Micălaca, bloc 123, sc. A, ap.19. (30685)

Vând garsonieră, zona Vlaicu, toate îmbunătățirile, posibilitate privatizare, preț 7.500 Euro, negociabil. Telefon 0744.458.428. (30693)

VÂNZĂRI APARTAMENTE DOUĂ CAMERE

Vând apartament 2 camere la casă, central. Telefon 284616.

Vând apartament 2 camere la casă (Legea 112), compartimentat (camere, anexe, foarte mari), pod Grădiște. Telefon 235790. (30671)

Vând urgent apartament 2 camere, decomandat, modificat și contorizat, etaj II, bloc 104 Micălaca, mobilat și utilat nou, totul la cheie + garaj și boxă, preț 19.000 Euro. Telefon 0745.104.215; 265944. (30397)

Ocazie! Vând apartament 2 camere, Miron Costin, contorizat, 75 mp, balcon închis, ocupabil. Telefon 284521; 0744.150.688. (30032)

Vând apartament 2+1 camere, ultracentral. Telefon 214428. (30205)

Vând apartament 2 camere, Piața Miorița, preț 11.500 $. Telefon 259238. (30714)

VÂNZĂRI APARTAMENTE TREI CAMERE

Vând apartament 3 camere, etaj 4, ultracentral. Telefon 285085. (30352)

Vând apartament 3 camere la casă, cu Legea 112, str. Mareșal Ion Antonescu, nr. 18, ap. 7, la parter (înalt 9 trepte), preț 29.000 Euro. Telefon 0745.947.771. (30396)

Vând urgent apartament 3 camere, decomandat, la casă, cu Legea 112 + pivniță mare pentru privatizare, neîmbunătățit, str. Corneliu Coposu (Lacului), nr. 3/4, colț cu T. Vladimirescu, la etaj, mp 127, preț 29.000 Euro. Telefon 0745.104.215; 265944. (30397)

Vând apartament 3 camere Vlaicu, frumos mobilat, preț 11.500 Euro. Telefon 275681. (30323)

Vând apartament 3 camere, contorizat, mobilat total, etaj II, P-ța Soarelui, 16.000 $. Telefon 0722.281.023. (30451)

Vând apartament 3 camere central, suprafața 120 mp, intrare din stradă. Telefon 0788.328.052. (30113)

Vând apartament în casă, 3 camere, str. Coșbuc, 26.000 Euro. Telefon 233120. (29754)

Vând apartament la casă (Legea 112 achitat), 3 camere, cu dependințe, în P-ța Catedralei, acces auto. Telefon 0257/284793. (30687)

VÂNZĂRI APARTAMENTE PATRU CAMERE

Vând apartament 4 camere, deosebit finisat, zona Intim, scări interioare, încălzire proprie, semimobilat. Telefon 250259, seara. (2734749)

Vând, închiriez apartament + pivniță, 230 mp, Piața Mare, etaj I, ideal firme, preț 42.000 $. Telefon 0744.248.269. (30459)

VÂNZĂRI CASE

Vând urgent casă cu grădină 8 arii, Covăsânț. Telefon 280377; 385058. (29932)

Vând vilă - Vlaicu. Telefon 0745.634.885; 276553. (28369)

Vând casă vis-a-vis PECO Vlaicu Petrom. Telefon 275681. (30323)

Vând 2 case în Grădiște, poziție bună. Telefon 231702. (30184)

Vând casă cu grădină mare, comuna Felnac. Telefon 411213. (30449)

Vând urgent casă 3 camere, Zărand, 3.500 Euro. Telefon 0745.529.587. (30613)

Vând în Neudorf, comuna Zăbrani, casă mare, din cărămidă + anexe, curte și grădină mare. Telefon 0744.127.307. (29576)

Vând case Pâncota: str. T. Vladimirescu 87 și str. Gării 8. Telefon 0257 - 282086, 0744.552.086. (30321)

Vând casă mare, str. Poiana, nr. 13 (Micălaca), teren 450 mp, preț negociabil 33.000 Euro. Telefon 244241, 265447, 0723. 635.467. (30681)

Vând casă 6 camere, baie, grădină, Grădiște. Telefon 233613. (30680)

VÂNZĂRI SPAȚII

Vând (închiriez) SPAȚII COMERCIALE, zonă ultracentrală. Telefon 0723. 253.651. (30345)

Vând cameră, bucătărie, cămară, antreu, gaz, ATELIER 80 mp, trifazic. Str. Căpitan Ignat nr. 23. (30106)

VÂNZĂRI TERENURI

Vând loc de casă în Curtici, str. Grăniceri, 1200 mp, posibilitate apă, preț negociabil. Informații telefoane 229117, 273522 și 0745/511.481.

Vând pădure 4,25 ha, esență tare. Telefon 271120; 0745.169.760; 0744.541.230.

Vând teren în Subcetate, 1.000 mp. Telefon 0723. 046.263. (30229)

Vând teren intravilan, 5.000 mp, Aradul Nou, posibilități, gaz, curent, agent termic, apă. Telefon 0722.355.963. (30370)

Vând 3 ha teren intravilan, șoseaua centură. Telefon 0744.615.247. (30077)

VÂNZĂRI AUTO

Vând urgent ARO carosat, motor Brașov, preț negociabil. Telefon 462604. (4724460)

Vând semănătoare SPC 6 cu transformare în prășitoare. Telefon 0744.298.304. (4224457)

Vând ANVELOPE SECOND-HAND, toate dimensiunile. OFERTA LUNII! 20 țoli, USA MILITARY. Telefon 0257/563027; 259339. (30355)

Vând Renault 5, funcționabil, VT 2003, preț 21.000.000 lei, negociabil. Telefon 263301. (30399)

Vând tractor U 650, în stare perfectă. Telefon 0740. 944.300. (30448)

Vând remorcă 240, verificare 2004, stare bună. Informații telefon 462599. (4724464)

Vând Dacia Break, 1994, CIV, VT 2004, 1500 Euro; Dacia 1978 RV total, CIV, VT 2004, 800 Euro. Telefon 0744.153.799. (30628)

Vând Dacia 1310, 1991, stare foarte bună, RAR 2004, 1.500 USD, negociabil. Telefon 0721.874.275, 258890. (30413)

Vând Dacia 1310, an 1988, VT, după RK, 800 Euro. Telefon 0745.880.830. (30400)

Vând autodubă IVECO 3,5 tone; OPEL SENATOR automatic. Telefon 0723.253.651. (30345)

Vând la preț avantajos combine CLAAS, INTERNAȚIONAL, tractoare U-650, DEUTZ-FAHR, INTERNAȚIONAL, pluguri reversibile 1-4 brazde, freze 3-4 m pentru U-650, aparat erbicidat, semănători, MIC îngrășăminte, batoză porumb, cupă pentru încărcat gunoi. Telefon 0744.505.494. (29912)

Vând urgent autocamion IFA L 60, 1989, stare perfectă, 3.000 Euro, negociabil. Telefon 252961; 0722. 250.527. (30193)

Vând 2 autobasculante Raba de 10 tone, Saviem de 6,5 to și autocarosată Raba de 10 to. Telefon 0257 - 244803. (30629)

Vând Mercedes MB 100 D, marfă, an fabricație 1988, stare foarte bună, preț 6.300 $, negociabil. Telefon 0744. 775.121. (30645)

Vând basculă Raba scafă 16 tone, preț 3.000 Euro. Telefon 0723.169.468. (30641, 642)

Vând Audi 100 CC Turbo Diesel, an 1988, PF, preț 3.600 Euro, negociabil. Telefon 0723.169.468. (30641, 642)

Vând VW Transporter Turbo Diesel, PF, stare bună, preț 3.400 Euro. Telefon 0723. 169.468. (30641, 642)

Vând Opel Omega, acte și mașină avariată. Telefon 0722.251.555. (30635)

Vând Dacia 1304 - 1998, Berlină 2000, 1307 - 2000, Breck - 1999, camionetă Mercedes 207, tractor U 650. Telefon 0744.391.896. (30639)

Vând Cielo Nexia coreean. Informații telefon 0723 .538.172. (30639)

Vând Dacia 1310 an 1988, 700 USD fix, cu instalație gaz 800 USD fix. Telefon 258765 după ora 16. (30656)

Vând acte BMW + mașină în stare perfectă, genți aluminiu, praguri Rocaro, an 1987. Informații telefon 0257 - 311050, 0723.788.735. (3222938, Ag. Sebiș)

Vând Peugeot 306 1,8 i, 1996, consum 7 litri/100 km, înmatriculat 2002, RC Clarion, multe îmbunătățiri, 6.700 Euro, negociabil. Telefon 0723.870.245. (30672)

Vând VW Polo 1100 cmc, benzină, 1986, înmatriculat plus una identică pentru piese, ambele 1.500 Euro, negociabil. Telefon 0744.531.337. (30672)

Vând Dacia 1310, 1999, carburator, deosebită. Telefon 273033 sau 0745.117.849. (30676)

Vând Dacia 1310, 2001, roșie. Telefon 212911 sau 0724.229.376. (30676)

Vând combină porumb știuleți, marca „ZMAJ" tip 220, de 2 rânduri, cu buncăr hidraulic, depănușător și tocător, 3.400 Euro (echivalent lei), negociabil. Telefon 0724.271.833.

Vând talon Dacia cu mașină avariată. Telefon 264642. (4724043)

(Continuare în pagina 13)

ABONEAZĂ-TE LA ADEVĂRUL

Pentru luna ianuarie prețul abonamentului este de 70.000 lei

PENTRU ABONAȚI, ZIARUL COSTĂ DOAR 2800 LEI

Se pot face abonamente și pe trei luni, șase luni și un an, abonații nefiind afectați de majorările de preț ulterioare.

Cititorii care doresc să se aboneze la cotidianul „Adevărul" și întâmpină dificultăți în contractarea abonamentelor sunt rugați să sune zilnic, între orele 8-16, la Oficiul Județean de Poștă Arad (tel. 230.850) sau la redacția ziarului nostru (tel. 281.797).

(Urmare din pagina 12)

Vând tractor U650, plug, disc, combinator, cisternă 3.600 l, remorcă. Telefon 0745.878.788. (30705)

VÂNZĂRI ELECTRO

Vând foarte ieftin, garanție, TELEVIZOARE COLOR, MAȘINI AUTOMATE, COMBINE și LĂZI frigorifice. Telefon 274600. (29810)

Vindem CASE MARCAT, CÂNTARE ELECTRONICE, CONSUMABILE. Telefon 272727. (29915)

Vând frigider Arctic mare, congelator nemțesc patru sertare, 1.500.000. Telefon 273965. (4724271)

Vând TV COLOR, telecomandă, 2.500.000 lei; MAȘINĂ AUTOMATĂ spălat - 2.500.000 lei. Telefon 275681. (30323)

Vindem cheș și în rate (second hand) MAȘINI de SPĂLAT, TV COLOR, FRIGIDERE, COMBINE, LĂZI, VITRINE FRIGORIFICE, CONGELATOARE, ASPIRATOARE, Calea Radnei nr. 225. Telefon 0257-259339, 563027; 0744.706.321. (30355)

Vând TV color, MAȘINĂ SPĂLAT AUTOMATĂ, COMBINE FRIGORIFICE, VIDEORECORDER. Ieftin și cu garanție. Telefon 275277. (30393)

Vând TV COLOR, MAȘINI de SPĂLAT, modele noi. Telefon 251392. (30419)

Vând CONGELATOR vertical cu vitrină, AGREGATE FRIG, COMPRESOARE, CONGELATOARE orizontale, EXPRESOU CAFEA. Telefon 0723.253.651. (30345)

Vând frigider, congelator, ladă frig, vitrină frig, mașină spălat automată, cu garanție. Telefon 210613. (30429)

Vând computer Pentium 1, 166, splendid, 3.000.000 lei. Telefon 252860. (30439)

Vând orgă Yamaha PSR GX 76, 6 octave, 500 Euro. Telefon 0257/348296. (30673)

Vând televizor, mașină spălat, video, presou Saeco, fier călcat. Telefon 279582. (4724028)

Vând COMBINĂ FRIGORIFICĂ - POLAR cu afișaj electronic, preț 400 Euro. Telefon 0744.507.236, 272200. (4724299)

Vând cameră video digitală Germania, multiple funcțiuni, 270 Euro, negociabil. Telefon 0723.870.245, 0744.531.337. (30672)

VÂNZĂRI DIVERSE

Vând GARAJ ultracentral. Telefon 0744.784.443. (30617)

Vând LEMNE FOC, tăiate, esență tare, domiciliu. Telefon 276488, Grădiște. (30493)

Vând dormitor „Ludovic" și „Stil", garnișe, scară din fier, prețuri convenabile. Telefon 271120; 0745.169.760; 0744. 541.230.

Vând PLASĂ GARD ZINCATĂ, 25.000 lei/kg, COTURI și BURLANE FUM, 35.000 lei/buc, str. VRABIEI 4. Telefon 289997.

Vând azot și uree. Telefon 0744.273.745; 0257/468549. (30179)

Vând 3.000 kg tărâțe la 30 km de Arad. Telefon 0740. 172.327. (424457)

Vând MOBILĂ SECOND-HAND, import GERMANIA. Telefon 228936. (30212)

Vând LEMNE FOC, esență tare, la domiciliu. Telefon 282878; 0744.341.914. (30379)

Vând TERMOTECI, BOILERE (pe gaz). Garanție. Telefon 0740.249.544. (30380)

Vând BOLȚARI 300x250x 200, 8.200 lei, mc 500.000. Telefon 0257 - 284793, 0722.381.750. (30386)

Vând tăuraș 250 kg. Informații telefon 464662 sau 536519. (30467)

Vând ieftin vin alb, roșu de Barațca, rachiu de vin. Telefon 285566. (30479)

Vând HAINE SECOND-HAND, nesortate sau sortate. Telefon 0724.413.666. (30485)

Vând 4 tauri mari. Telefon 218198; 0721.933.913. (30491)

Vând mobilă combinată, aragaz, mașină cusut simplă + electrică. Telefon 250815. (30492)

Vând PORCI carne 100-120 kg, 3 SCROAFE gestante. Telefon 0722.870.752. (30610)

Vând mulgător și 2 vaci cu lapte. Informații telefon 0745.505.122. (4724463)

Vând telemea de oaie, foarte bună. Informații telefon 0745.895.665. (30621)

Vând seif (casă valori). Telefon 0723.253.651. (30345)

Vând cântar semiautomat, candelabre porțelan, aplice porțelan, dulapuri vestiar, europaleți, lăzi PVC cu sticle 0,500, pomi ornamentali. Telefon 0723.253.651. (30345)

Vând pian scurt vienez. Telefon 0744.127.307. (29576)

Vând porc gras, localitatea Sâmpaul nr. 296. Telefon 0257/253834; 0744.507.218. (30409)

Vând porci grași. Telefon 282251. (30623)

Vând PORCI GRAȘI între 70-120 kg. Telefon 236098. (30615)

Vând scroafe Marele Alb. Telefon 0745.117.245. (30653)

Vând 4 porci 85-100 kg și viței 200 kg, convenabil. Telefon 0745.628.684. (30667)

Vând garaj la parterul blocului, cu încălzire centrală, curent, apă, Aradul Nou. Telefon 288403. (30670)

Ocazie! Vând frigider Arctic folosit, dar ieftin; combină muzicală, aproape pe gratis și o comodă nouă TV, model deosebit, la un preț ce-l vei afla sunând la 247517 sau 0723.693.895. (30426)

Vând TERMOTECĂ VAILLANT cu tiraj exterior, fără apă caldă. Ofer garanție 1 an. Telefon 0257 - 531106. (30678)

Vând armă de vânătoare Bock 12. Telefon 0740. 358.443. (4226821)

Vând transformator de sudură, posibilitate redresor pornire. Telefon 0723.466.300. (30682)

Vând VIȚELE, TAURI, de un an, JUNINCI gestante, de 2 ani. Telefon 468062. (30689)

Vând MOBILĂ import GERMANIA, SECOND-HAND: DORMITOR, SUFRAGERIE, COLȚARE, DULAPURI, COLȚAR de bucătărie, etc. Telefon 289184. (4724702)

CUMPĂRĂRI AUTO

Cumpăr Dacie cu CIV, numere noi, între 1986-1996, cu probleme caroserie, ofer 8-17 milioane. Telefon 0723. 837.619. (30470)

Cumpăr Dacie cu CIV și numere noi, plata pe loc. Telefon 0724.730.440. (30470)

CUMPĂRĂRI ELECTRO

Cumpăr frigider 600.000-700.000; congelator, combină frig 1.200.000; televizor carcasă plastic 1.500.000; mașină spălat. Telefon 273965; 0721.838.968. (4724270)

CUMPĂRĂRI DIVERSE

Cumpăr 3.000 kg grâu panificație la Sântana. Telefon 0740.172.327. (4724458)

Cumpăr PAL diferite dimensiuni, ofer 30.000 lei/mp. Telefon 288346. (30669)

LOCURI DE MUNCĂ

SC „AZIMUT" angajează PERSONAL în domeniul TEXTIL. Telefon 256044. (30161)

SC „ASIRAG" SA angajează AGENȚI de ASIGURĂRI, str. Nicolae Bălcescu nr. 20. (30278)

RESTAURANT „IL PADRINO" angajează OSPĂTARI(E) - tineri. Telefon 211994, orele 8-16. (30192)

Angajăm VÂNZĂTORI magazin metalo-chimice. Experiența constituie avantaj. Telefon 285200. (30483)

Angajez VÂNZĂTOARE pentru magazin produse nealimentare. Telefon 0723. 184.959. (30630)

Angajez SPĂLĂTOR AUTO cu experiență, ofer locuință serviciu. Telefon 276732, după ora 16. (30358)

SC angajează ELEVI, STUDENȚI, ȘOMERI pentru departamentul PROMO. Oferim salar motivant, carte muncă. Telefon 276817. (30453)

Angajăm ȘOFERI PROFESIONIȘTI pentru transport intern de mărfuri. Telefon 255270. (30631)

Oferim muncă ușoară suplimentară, bine plătită. Telefon 276769. (30606)

„La TORRE" SRL, str. Patriei, nr.14, angajează AGENT VÂNZĂRI și AGENT VAMAL. Se prezintă C.V. Interviul în 14 decembrie: agent vamal orele 8-12; agent vânzări începând cu ora 12. (30648)

CALZATURIFICIO FULVIA angajează CROITORI PIELE și MAȘINISTE încălțăminte. Telefon 0257 - 216572. (30655)

Angajăm FEMEI de SERVICIU. Informații la telefon 280347. (30661)

CÂȘTIG SUBSTANȚIAL pentru persoane dinamice, inteligente. Telefon 0745. 251.105. (30662)

ACTIVITATE PROFITABILĂ pentru cadre medicale și medici. Telefon 0745. 981.499. (30662)

Societate italiană caută în vederea angajării OPERATOR CALCULATOR cu experiență pe Internet, cunoscător de limbă italiană. Salar atractiv. Telefon 416500. (30666)

Angajez VÂNZĂTOARE pentru raion textile. Telefon 0740.145.330. (30668)

Angajez VÂNZĂTOARE cu experiență profil alimentar, zona gării. Telefon 230456. (30674)

Angajăm urgent, avantajos, AGENT COMERCIAL pentru PRODUSE ALIMENTARE. Telefon 349443. (4724701)

PRESTĂRI SERVICII

Repar ieftin FRIGIDERE, CONGELATOARE, garanțial, deplasare gratuită. Telefon 217451; 0722.417.397. (30690)

SC SILDOR PROD SRL. Reparații: FRIGORIFICE casnice și comerciale. VINDE: VITRINE FRIGORIFICE NOI. Telefon 0257 - 349121, 0257 - 270622, 0722.630.442. (c)

Firma HEYDEN'S SRL instalează profesional, calitativ, PAVAJE. Prețuri avantajoase. Telefon 0723. 088.824. (4724294)

CURS INTENSIV, Școala șoferi CARMEN, ABCDE, Victoriei 66. Telefon 255445. (29820)

Executăm urgent ZUGRĂVELI, FAIANȚĂRI. Calitate, seriozitate deosebită. Telefon 281954. (30660)

DIVERSE

PIERDUT în TRAMVAIUL nr. 16 SACOȘĂ care conține ACTE și OBIECTE PERSONALE pe numele FARKAȘ VICTORIA. OFER RECOMPENSĂ. Telefon 0257/ 282010; 0257/276979. (4724703)

Organizez petrecerea SĂRBĂTORILOR DE IARNĂ și REVELION pentru grup de 14 persoane, la munte. Servicii de calitate, local intim, CABANA „BOGA", județul BIHOR. Telefon 0745.280.653; 0259/338325. (30445)

RESTAURANT CASA ARMATEI organizează REVELION cu orchestră. Telefon 214401; 0740.857.812; 0745. 116.798. (30371)

DISCOTECA „SPACE" organizează REVELION 2003, mâncare, băutură, distracție la discreție. Preț - 850.000 lei. Intrarea pe strand este inclusă. Informații telefon 210255; 0724.373.640. (30697)

Anonim, prezicătoarea ELENA, mi-a adus persoana iubită, desface orice tip de farmece. Telefon 262484, 0740.873.314. (30388)

A.T.T.T.S. ARAD, solicită oferte de preț pentru BĂUTURI ALCOOLICE, LEGUME -FRUCTE și PRODUSE ALIMENTARE. Telefon/fax 0257 - 253703 sau sediul firmei, Bd. Revoluției, nr. 69. (30657)

(Continuare în pagina 14)

Publicitatea noastră, mai aproape de dumneavoastră

ÎN ZONELE UTA și MICĂLACA - AGENȚII DE PUBLICITATE „ADEVĂRUL"

Piața UTA: Magazinul **„Cristalul"** (aparținând **AMET**)

În dorința de a apropia mai mult serviciile de mică și mare publicitate de dvs., ziarul „Adevărul" a deschis două agenții de publicitate în Arad. În cursul lunii decembrie, la Agenția din Micălaca, se pot face și abonamente pe luna ianuarie.

Program: luni - vineri între orele 9-16

„Adevărul" - publicitate eficientă la tarife avantajoase

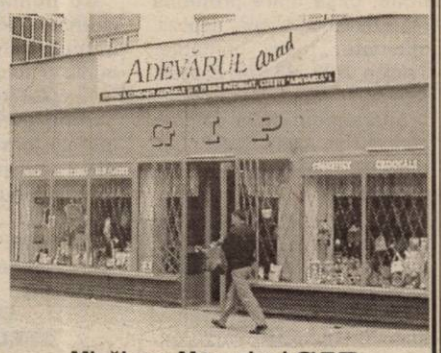

Micălaca: Magazinul **GIP** (aparținând AMET), vizavi de **„Coraura"**

(Urmare din pagina 13)

Ofer VALUTĂ ÎMPRUMUT, avantajos. Relații 0723. 405.484; 0740.330.609. (29761)

VALERIA ZENA,
cea mai puternică tămăduitoare, desface farmece și blesteme. Telefon 0257 - 279568, 0744.288.220. (30389)

Anonim, mii de mulțumiri
TAMAREI,
m-a vindecat de patima beției. Telefon 0257 - 368624, 0723.421.156. (30684)

Prezicătoarea
VERONICA
vindecă impotența, argintul viu, alcoolismul, boli de piele, epilepsie, împacă soț și soție. Telefon 262484. (30390)

Vlăduț, mulțumiri doamnei
ELISABETA
m-a vindecat de beție. Cei cu probleme, sunați cu încredere, 0721.754.490. (30391)

Cea mai puternică tămăduitoare cu HARUL SFÂNT al MAGIEI ALBE,
MARIA,
venită din IERUSALIM cu plante, buruieni, semințe strânse de pe mormântul sfânt al lui ISUS, acum este prezentă în Arad la cererea unor persoane. Telefon 0723.000.047. (30636)

Mă numesc Tinca, sunt din Sebiș, mii de mulțumiri doamnei
AURELIA ARDELEANCA,
din Arad, care mi-a lecuit soțul de patima beției. Sunați cu încredere, la telefon 0723.924.535. (30454)

Stimați cititori arădeni,
IRINA
cea mai mare specialistă care spune la precizie trecutul, prezentul și viitorul, fiica lui GHEORGHE RODICA, dezleagă orice fel de farmece, blesteme, cănunii, aduce persoana iubită înapoi, face de sporul casei, are talismane ce apără de rău, leacuri și buruieni vindecătoare, de tot felul. Sunați la IRINA, 0721. 876.319. (30651)

Inegalabila tămăduitoare
PRINȚESA MAGIEI ALBE,
VALENTINA
cu cele mai multe cazuri reușite, ÎMPĂCĂRI FAMILIALE, dezlegări CUNUNII, redresări FIRME FALIMENTARE, aducere de persoane de la mare distanță, VINDECĂRI BOLI, epilepsie, eczeme, depresii, argint viu, beție, impotență, spor în afaceri, schimbarea unei sentințe nefavorabile, câștiguri de procese, etc. Toate aceste cazuri au fost rezolvate de celebra prințesă a MAGIEI ALBE,
VALENTINA,
care are o vastă experiență și puteri divine, reușind de la prima ședință. Prin prisma farmecelor ea vă poate spune prin cărțile ei magice cu exactitate trecutul, prezentul și viitorul. Pentru informații sunați la secretariat la numerele de telefon 0721.564.457 sau 0744.857.893. (30637)

Anonim, Arad. Îi urez doamnei
ELVIRA
sărbători fericite pentru că m-a lecuit de o boală incurabilă, de la prima ședință, cu plante și ceaiuri. Sunați cu încredere, telefon 0722. 911.918; 0723.649.723. (30695)

TURISM

NOU!!! AMAD TOURISTIK efectuează transport persoane GERMANIA și AUSTRIA. Pe liniile directe ITALIA, FRANȚA, SPANIA, PORTUGALIA la prețul biletelor de călătorie dusîntors reduceri de 35%. Rezervări str. Cloșca, nr. 2. Telefon 254453; 0788. 324.988. (c.)

DOUBLE „T" turism - transport internațional: AUSTRIA, GERMANIA, ELVEȚIA, FRANȚA, ITALIA, SPANIA, promoțional 30% reducere. Rezervări str. Blajului nr. 1. Telefon 0257-250230; 0744.326.296. (30625)

OFERTĂ EXCEPȚIONALĂ! SPANIA (190 Euro dusîntors), GERMANIA (70 Euro + premiu o călătorie gratuită), FRANȚA, ITALIA, transport autocar ****, prețuri minime la bilete și asigurări medicale - oferta societăților partenere „ARMIN MAYER REISEN", „COLIBRI TOUR", „TAVI REISEN", „EUROFLY". Căutați-ne - Arad, str. Unirii nr. 7, telefon 0257-214399. (c)

SCHIMBURI

Schimb Nissan Sunny, an 1984, stare excepțională cu Dacia 1310, fără diferență. Telefon 0740.146.940. (30699)

ÎNCHIRIERI

Închiriez garaj ultracentral. Telefon 283473.

Ofer spre închiriere casă în Aradul Nou, pretabil firme. Telefon 253973; 0723. 727.470. (30231)

Închiriez (ofer) apartament ultracentral, 100 Euro, inclusiv cheltuielile. Telefon 285713. (30597)

Ofer spre închiriere pentru firme, casă mare pretabilă reprezentanță, birouri, depozit, cabinete, toate utilitățile. Telefon 0723.165.374; 256396. (30477)

Apartament două camere de închiriat, Aleea Făget nr. 3, bloc F. Telefon 235830. (30436)

Dau în chirie apartament 2 camere central, lângă Sanitas, termen lung. Telefon 270873. (30427)

Dau în chirie apartament 2 camere contorizat, decomandat, 70 Euro. Telefon 235169. (30671)

Închiriez SPAȚIU COMERCIAL amenajat, mobilat. Localitatea ȘIRIA, nr. 1839. (30683)

Închiriez pe termen scurt apartament 2 camere și garaj. Telefon 273476. (30712)

PIERDERI

Pierdut carnet șomaj eliberat de DMPS Arad, pe numele Stepan Vasile. Îl declar nul. (30663)

Pierdut carnet șomer eliberat de AJOFM Arad, pe numele Todea Rodica. Îl declar nul. (30665)

Pierdut carnet șomaj eliberat de AJOFM Arad, pe numele Fodor Ioan. Îl declar nul. (30664)

† SERVICII FUNERARE †

RO STYL COMPANY
SERVICII FUNERARE COMPLETE
PRODUCĂTOR SICRIE
ARAD, STR. M. EMINESCU 22, TELEFON 214.422
Magazin deschis și noaptea
OFERIM
● SICRIE 10 MODELE DE LA 800.000 LA 3.600.000
● SICRIE LUX 4 MODELE DE LA 4.500.000 LA 20.000.000
● LENJERIE DECES 6 MODELE DE LA 300.000 la 2.000.000
● CRUCE, LUMÂNĂRI, PROSOAPE, BATISTE, MÂNERE și ȘURUBURI SICRIU
OFERTĂ SICRIU FAG CRUCE RESPETE 1.500.000
APELÂND LA SERVICII: ÎMBRĂCAT, FORMOLIZAT ȘI TRANSPORT BENEFICIAȚI DE 15% REDUCERE
LA SICRIU ȘI TRANSPORTUL LA DOMICILIU GRATUIT
▼PLATA ȘI DUPĂ ÎNCASAREA AJUTORULUI DE ÎNMORMÂNTARE.
PĂREREA DVS. CONTEAZĂ!
TELEFON 094.690.121

IN MEMORIAM "KUKI"
Servicii Funerare Complete
Str. M Eminescu Nr.4
ÎN CURTE
Tel:211.929 - 0723.343.964
Magazin deschis la orice oră
OFERĂ:
SICRIE 10 modele de la 600.000 - 2.800.000
SICRIE LUX 6 modele de la 3.600.000-10.500.000
SICRIE import 70.000.000 lei
Mânere, șuruburi accesorii
LENJERIE 7 modele de la 350.000 - 1.400.000
GRATUIT ! ! ! !
Transportul sicriului la domiciliu
ÎMBĂLSĂMATUL
Plata in Rate ! ! !
Transport Intern și Internațional

† DECESE †

Cu nemărginită durere anunțăm încetarea din viață a scumpului nostru tată, bunic și socru,
COROI IONEL.
Înmormântarea va avea loc azi, ora 12, la Cimitirul din localitatea NĂDLAC. Familia îndurerată.

Cu adâncă durere anunțăm încetarea din viață a fiului nostru
CHEREȘ
FELIX COSMIN,
în vârstă de 26 ani. Mama și tata.

Cu adâncă durere în suflet, anunțăm încetarea din viață a iubitei noastre mamă,
HORVATH
ELISABETA,
la vârsta de 86 ani. Înmormântarea va avea loc azi, 12 decembrie 2002, ora 14, de la Capela Cimitirului Pomenirea. Vei rămâne veșnic în amintirea noastră! Fiii LADISLAU și TIBERIU, îndoliați.

Cu inimile zdrobite de durere, anunțăm trecerea în neființă a celui care a fost soț, tată, bunic și străbunic,
BUGAR
SAVU,
la vârsta de 76 ani. Înmormântarea va avea loc astăzi, 12 decembrie 2002, ora 14, de la domiciliul din str. Vrancei nr. 21 Familiile îndoliate BUGAR, BARNA și PUTERITY.

† CONDOLEANȚE †

Mulțumim din suflet tuturor celor care ne-au împărtășit durerea când l-am condus pe ultimul drum pe dragul nostru
BUDUREAN
IOAN.
Dumnezeu să-l odihnească! Familia îndoliată. (30675)

Conducerea FILARMONICII de STAT ARAD și CORUL FILARMONICII își exprimă pe această cale întreaga compasiune față de dispariția, după o lungă suferință, a celui care a fost
NEDELCU
NICOLAE,
profesor și artist liric, membru al CORULUI FILARMONICII de STAT ARAD. (30692)

Sincere condoleanțe doamnei NEDELCU ECATERINA în clipele grele pricinuite de moartea soțului. Centrul de Plasament nr. 2 Arad. (30707)

Locatarii blocului 533 Micalaca regretă dispariția vecinului lor
COROIU
IOAN
și transmite sincere condoleanțe familiei îndoliate. (30708)

Mulțumim tuturor celor care au fost alături de noi în greaua încercare prin trecerea rapidă la cele veșnice a celui ce a fost
FOCA
NICOLAE.
Familiile îndoliate FOCA și HAIDUC. (30711)

† COMEMORĂRI †

Dureroasă ziua de 12 decembrie 2002, la împlinirea unui an de la moartea scumpei noastre mame,
GUBINCSIK
ROZALIA.
Mami dragă, chipul tău blând și drag nu se va șterge din gândurile și inimile noastre, niciodată! Te plângem mereu și punem flori pe tristul tău mormânt, rugându-ne bunului Dumnezeu să te odihnească în pace! Fiica GINA și ginerele NIKI SZEPLAKI. (30659)

Cu adâncă durere în suflet, anunț pe aceia tuturor dragi lui, precum și prieteni și cunoscuți, că se împlinește 1 an de când a plecat la cele veșnice,
PAȘCA MOȚ
GHEORGHE
(GHIȚĂ).
Parastasul va avea loc duminică, 15.12.2002, ora 12, la Biserica Ortodoxă din ȘOFRONEA. O lacrimă și o floare pe tristul său mormânt. Soția NUȚI. (30473)

Se împlinesc 6 săptămâni de la decesul iubitului meu tată
SCĂRLĂTESCU
RADU.
Parastasul va avea loc la Catedrala Ortodoxă, sâmbătă, 14.12.2002, ora 12. Fiica Doina. (30484)

La doar 11 luni de zile, tu ai plecat de lângă mine și te-ai dus acolo sus, în grădina lui Isus. Astăzi, 12 decembrie 2002, se împlinesc 10 ani de când
DRAGA
ALEXANDRU,
nu mai ești printre noi. Mama MARIA te plânge mereu. (30599)

Cu durere în suflet, amintim că azi, 12.12.2002, se împlinesc 3 ani de la dureroasa despărțire de cel care a fost

IȘTOC
ADRIAN.
În veci nemângâiați: părinții, fiul, soția, socrul și cumnații. (30605)

Lacrimi, dor și un gând pios la împlinirea a șase săptămâni de la trecerea în eternitate a celei care a fost
ȘICLOVAN ANA
(NUȚI)
fiică deosebită, soție devotată, mamă iubitoare, bunică de neprețuit, soacră fără egal. „Ai plecat din astă lume/Fără să spui un cuvânt/Ne-ai lăsat durere-n suflet/Cât vom trăi pe pământ". Rugăm pe bunul Dumnezeu să-ți dea odihnă veșnică. Parastasul se va ține sâmbătă, 14.12.2002, ora 12, la Biserica din Micălaca (după pod). Nu te vom uita niciodată! Familia îndurerată. (30638)

Azi, 12 decembrie, se împlinește un an de când a plecat dintre noi, lăsând în sufletele noastre un dor nespus, acea care a fost iubita noastră soție, mamă, soacră și bunică
ORĂDAN
ELENA
din SÂNTANA. Vei rămâne veșnic în inimile noastre! Parastasul va avea loc duminică, 15 decembrie 2002, ora 12, la Biserica Ortodoxă din SÂNTANA. Soțul DUMITRU, fiica CORNELIA cu familia și fiul TUȚU cu familia. (30644)

VRANCART S.A. ADJUD

producător de hârtie igienică și carton ondulat

caută persoane dinamice, ambițioase, comunicative, în vederea selecției pentru postul de agent de vânzări pe zona: Arad - Timișoara - Bihor

Profil:
- vârsta 25 - 45 ani;
- studii - superioare în domeniul: marketing, management, celuloză și hârtie;
  - medii, cu condiția să fi lucrat min. 3 ani în domeniul comercial (merceolog, agent de distribuție, agent de vânzări, etc.)
- abilități de comunicare și negociere;
- carnet de conducere, categoria B;
- prezență agreabilă;

Responsabilități:
- ▲ prospectarea zonei în vederea identificării clienților potențiali;
- ▲ promovarea produselor Vrancart;
- ▲ realizarea unor studii de piață;

Oferim:
- pachet salarial motivant (salariu de bază, comision din valoarea comenzilor, bonuri de masă, prime, etc.)
- mașină pentru deplasarea în zonă;
- cursuri de perfecționare.

Persoanele interesate vor trimite un CV pe adresa firmei Vrancart, cu mențiunea „pentru postul de agent de vânzări".

Înscrierile se fac până la data de 10.01.2003.

Interviul va avea loc la o dată care va fi anunțată din timp.

Relații suplimentare la sediul firmei Vrancart, Adjud, str. Ec. Teodoroiu, nr. 17, tel. 0237-642.954, fax 0237-641.720, 0745.105.678 - Director Dezvoltare Personal ec. Mihai Botez, **0745.120.183** - Șef Compartiment Marketing ing. Caraman Vasilica, e-mail: **vrancart@vrancart.ro marketing@vrancart.ro.**

(2734859)

DEPOZITUL BRUKENTHAL

Dobândă: Fixă - 23% Termen: 6 luni

Depozitele sunt garantate conform legii

Se acceptă împuterniciți

Suma minimă:
5 milioane lei - persoane fizice
25 milioane lei - persoane juridice

BANCA COMERCIALĂ CARPATICA

Arad, Complex Expo Market Jackson
Tel.21.69.83

(2734868)

Contor ZENNER Servito

Începând de marți, **19 noiembrie**, **Contor ZENNER România** asigură clienților:

LUCRĂRI DE MONTAJ

- contoare de apă pentru apartament și
- repartitoare de costuri pentru încălzire.

cu **posibilități avantajoase de plată în rate.**

Vă stăm la dispoziție cu echipe operative de montatori profesioniști și lucrări de calitate.

Pentru informații suplimentare, contactați-ne la sediul Servito din Str. Liviu Rebreanu nr. 70 sau la telefon: **Call-Center 20.60.60**
Tel-verde: 08008-20.60.60.

(2734681)

S.C. MANITOBA TEX SRL

cumpără

euro-box-paleți

Informații la telefon: 250.505; Fax: 281.322 de luni până vineri, orele 8-19 sau la sediul nostru pe str. Ursului nr. 21.

(2734871)

SUZUKI

economic, fiabil, confortabil

(1586247)

RS SARA MOTORS s.r.l. , Calea Aurel Vlaicu, bl. 1, parter
Tel./fax 0257/22.92.72, 25.39.29, www.suzukivest.ro

TAXI MIRKO-MILI NON STOP

TELEFOANE 230530 - 230730
CONNEX 0723062366
ORANGE 0740152828

ANGAJĂM colaboratori taximetriști
cu mașină proprie

Transport marfă și persoane până la 1 to.

Dăm concursul în procurarea actelor pentru taximetrie (c.b.)

ANUNȚ DE LICITAȚIE

1. Persoana juridică achizitoare și organizatorul licitației:
Penitenciarul de Maximă Siguranță Arad, cod fiscal 3678181, Arad, str. 6 Vânători FN, telefon 212661, fax 280584.
2. a). Procedura aplicată: Licitație deschisă fără preselecție.
b). Tipul contractului: Contractul cuprinde achiziția de **Pâine albă.**
3. a). Livrarea produselor se va face la sediul Penitenciarului de Maximă Siguranță Arad.
b). Se va contracta **Pâine albă** în cantitate de 350.000 Kg., cod CPSA 1581.11.
c). Ofertele se depun pentru întreaga cantitate solicitată.
4. Durata contractului va fi de 12 luni.
5. Documentele licitației se pot procura de la sediul unității.
- Costul documentației este de 100.000 lei.
- Data limită pentru solicitarea de clarificări suplimentare este de: **20.01.2003.**

6. Data limită pentru depunerea ofertelor este: **21.01.2003, orele 10,00.**
- Adresa de depunere a ofertelor: Penitenciarul de Maximă Siguranță Arad, Str. 6 Vânători FN, Arad 2900.
- Limba de redactare a ofertelor: limba română.

7. Persoanele admise la deschiderea ofertelor: toți depunătorii de oferte sau reprezentanții împuterniciți ai acestora.
- Data, ora și locul deschiderii ofertelor: **29.01.2003, ora 12,00,** la sediul unității.

8. Garanția de participare la licitație: **40.250.000 lei.**
9. Modalitate de finanțare-bugetul de stat.
10. Cerințe minime: - Să nu fie în nici una din situațiile prezentate în art. 30 din O.U.G. 60/2001.
11. Perioada de menținere a ofertei: minim 90 zile.
12. Criteriul de adjudecare: oferta cu prețul cel mai mic.
13. Nu s-a publicat anunțul de intenție.
14. Data transmiterii anunțului de participare către R.A. Monitorul Oficial: **06.12.2002.**

(c.b.)

Consiliul Local Zimandu Nou

cu sediul în comuna Zimandu Nou nr. 248 județul Arad

organizează „Licitație publică deschisă"

pentru concesionarea unui teren de 100.000 mp. situat în localitatea Zimandu Nou, pe durata de 49 de ani în vederea realizării unei zone industriale.

Caietul de sarcini și **instrucțiunile** pot fi procurate de la sediul Consiliului Local Zimandu Nou.

Ofertele se primesc la sediul concedentului începând cu data de 6.I.2003, până la data de 20.I.2003.

Ofertanții rămân angajați prin termenii ofertelor până la adjudecarea ofertei câștigătoare.

Deschiderea ofertelor se face în data de 22.I.2003, ora 10,00, la sediul Consiliului Local Zimandu Nou.

(1587109)

Spitalul Clinic Municipal Arad

În vederea încheierii contractului de asigurare pentru activitatea de malpraxis, aferentă anului 2003,

SOLICITĂM OFERTE

care se vor depune în plic sigilat la secretariatul instituției până în data de 24.12.2002 orele 13,00.

Informații suplimentare la telefon 253.051 sau tel/fax: 254.000. (2734870)

Anunț de licitație

1. **Persoana juridică achizitoare și organizatorul licitației:**
Penitenciarul de Maximă Siguranță Arad, cod fiscal 3678181, Arad, str. 6 Vânători FN, telefon 212661, fax 280584.
2. a). Procedura aplicată: Licitație deschisă fără preselecție.
b). Tipul contractului: Contractul cuprinde achiziția de **Conserve de legume în apă** și **Pastă de roșii.**
3. a). Livrarea produselor se va face la sediul Penitenciarului de Maximă Siguranță Arad.
b). Se va contracta: **Conserve de legume în apă** în cantitate de **15.000 Kg., Pastă de roșii** în cantitate de **17.000 Kg**, cod **CPSA 1581.11.**
c). Ofertele se depun pentru întreaga cantitate solicitată.
4. Durata contractului va fi de 12 luni.
5. Documentele licitației se pot procura de la sediul unității.
- Costul documentației este de 100.000 lei.
- Data limită pentru solicitarea de clarificări suplimentare este de: **19.01.2003.**

6. Data limită pentru depunerea ofertelor este: **28.01.2003, orele 10,00.**
- Adresa de depunere a ofertelor: Penitenciarul de Maximă Siguranță Arad, Str. 6 Vânători FN, Arad 2900
- Limba de redactare a ofertelor: limba română.

7. Persoanele admise la deschiderea ofertelor: toți depunătorii de oferte sau reprezentanții împuterniciți ai acestora.
- data, ora și locul deschiderii ofertelor: **28.01.2003, ora 12,00,** la sediul unității.

8. Garanția de participare la licitație: **12.150.000 lei.**
9. Modalitate de finanțare - bugetul de stat.
10. Cerințe minime:
- Să nu fie în nici una din situațiile prezentate în art. 30 din O.U.G. 60/2001
11. Perioada de menținere a ofertei: minim 90 zile.
12. Criteriul de adjudecare: oferta cu prețul cel mai mic.
13. Nu s-a publicat anunțul de intenție.
14. Data transmiterii anunțului de participare către R.A. Monitorul Oficial: **06.12.2002.**

(c.b.)

Rezolvă o problemă simplă!

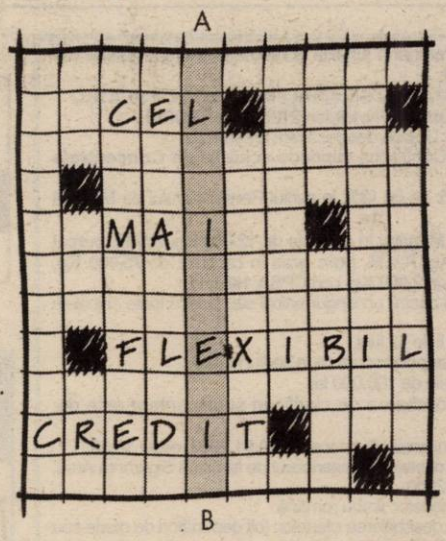

Vrei să știi care este numele celui mai flexibil credit? Răspunsul îl găsești completând coloana A-B. Cu ajutorul acestui credit poți să-ți cumperi ce vrei tu! În plus, dacă aduci la Raiffeisen Bank acest cupon, ai prioritate la acordarea unui **FLEXICREDIT.**
Iar **FLEXICREDIT** te lasă să-ți alegi:
- orice furnizor de servicii sau produse;
- orice durată a creditului, între 6 luni și 3 ani;
- orice sumă îți este necesară, între 400 și 3000 Euro.

Acum e așa de simplu să ai tot ce vrei!

Nume _____ Prenume _____

☐ DA, doresc contractarea unui **FLEXICREDIT** și să obțin prioritate la aprobarea creditului.

0800 08 08 08

luni-vineri: 8:00-20:00; sâmbătă: 9:00-15:00
Număr apelabil gratuit, prin serviciul Teleacces, din rețeaua RomTelecom și din rețelele Connex și Orange.

Raiffeisen BANK
Banca ta de încredere.

(2734686)

S.C. SATLINE S.R.L. TELEFON 251.461, 0744/507.211 SHOW ROOM ARAD, Piata Mihai Viteazul - BL. M7 - PARTER
TÂMPLĂRIE DIN ALUMINIU ŞI P.V.C.

PRIN MAGAZINELE SC BENDEA SRL
situate în Arad, B-dul Revolutiei Nr. 26-30, tel. 231.853,
str. Liviu Rebreanu Nr. 68, tel. 250.905
str. Eftimie Murgu colt cu Pădurii, tel. 228.966
Program zilnic 9 - 17,00
Sâmbătă 9 - 13,00
Vinde La Cele mai AVANTAJOASE PRETURI:
(2360750)
- Materiale de construcţii (ciment, var, BCA, rigips, oţel beton) membrane izolatoare, plasă rabitz, plasă gard, polistiren expandat plăci azbociment, cuie, sârmă
- Tablă zincată, cutată şi neagră şi decapată
- Instalaţii sanitare şi accesorii pentru încălzire, vopsele şi adezivi, vată minerală
- Baterii import (Italia)
- Căzi cu hidromasaj, dulapuri baie Elveţia
- Calorifere aluminiu, calorifere oţel, cazan pentru încălzire pe gaz boilere electrice, boilere pe gaz.
- Toată gama de ţevi, fitinguri şi garnituri
- Parchet lamelar, lambriuri toate culorile
- Faianţă şi gresie diferite modele, culori
- Tavan casetat AMS import Austria
VÂNZĂRI ÎN 36 RATE
➪ la cele mai mici preţuri
AVANS 0

s.c. BODIMAR SRL
Tel. - Fax 0257/270.078; 270.079
Depozit Grădiste str. Ardealului nr. 2 (lângă pod)
Preţurile includ T.V.A
- Gips carton (grosime 12.5) = 54.800 lei/m.p.
(grosime 9.5) = 50.100 lei/m.p.
- Vată minerală neliata 14.600 lei/kg
- Vată minerală Therwooline - normală 5 cm - 26.500 lei/m.p.
10 - 53.000 lei/m.p.
- Vată minerală bazaltică (saltea) - 39.500 lei/m.p.
10 cm - 81.000 lei/m.p.
- Polistiren expandat (toate grosimile) - 1.320.000 lei/m.c.
- Fibră de sticlă (toate dimensiunile şi culorile) - 158.000 lei/m.p.
- Plăci Bituwell (import) dimensiuni 2x0.93 - 278.000 lei/placă
- Membrane bituminoase (import) 2 mm - 48.000 lei/m.p.
3 mm - 60.500 lei/m.p. cu nisip
3.6 mm - 67.500 lei/m.p. cu ardezie
4 mm - 75.000 lei/m.p. cu ardezie
AICI GĂSEŞTI PENTRU CASA TA TOT CE DOREŞTI DE LA FUNDAŢIE LA HORN
IEFTIN şi BUN
CA SĂ CONSTRUIEŞTI şi SĂ REPARI
(2734872)

LICITAŢII

BANKCOOP B.G.C.P. - bancă în faliment, prin lichidatori: S.C. PricewaterhouseCoopers Management Consultants S.R.L şi S.C. Reconversie şi Valorificare Active S.A. anunţă scoaterea la vânzare prin licitaţie publică a următoarelor active:

- în data de 18.12.2002, ora 10.00, la sediul debitoarei, autoutilitară "Mercedes" tip 1994/45 E, cu remorcă Franţa Robuste KR2603, tonaj 22 t, proprietatea SC Trans Truk SRL cu sediul în Arad, Str. Bîrzava, nr. 4, Jud. Arad; preţul maxim oferit;
- în data de 18.12.2002, ora 12.00, la sediul imobilului, casă 2 camere, grădină, suprafaţă 2.632 mp, Turnu, nr. 431, Jud. Arad; preţul de pornire a licitaţiei este de 3.225 USD;
- în data de 18.12.2002. ora 14.00, la sediul imobilului, casă 7 camere şi anexe, curte şi grădină, supr. 1.079 mp., situată în Iermata, nr. 87, Arad; preţul de pornire a licitaţiei este de 2.325 USD.

Preţurile sunt plătibile în lei, la cursul B.N.R. din data efectuării plăţii. Informaţii suplimentare se pot obţine de la Dl. Drăgan Marius (tel. 0257/232 309).

(2734869)

TÂMPLĂRIE PVC cu GEAM TERMOPAN CALITATE GERMANĂ GEALAN Fenster-Systeme
ARAD, STR. CAIUS IACOB BL.R
FOSTUL Mag. CĂMINUL (lângă BANC POST)
Convingeţi-vă! Cel mai bun! Cel mai ieftin! În rate!
TELEFOANE 0257-233.950 0722-528.185

Anunţ de licitaţie

1. Persoana juridică achizitoare şi organizatorul licitaţiei: Penitenciarul de Maximă Siguranţă Arad cod fiscal 3678181, Arad, str. 6 Vânători FN, telefon 212661, fax 280584.
2. a). Procedura aplicată: Licitaţie deschisă fără preselecţie.
b). Tipul contractului: Contractul cuprinde achiziţia de **Concentrate Proteice**
3. a). Livrarea produselor se va face la sediul Penitenciarului de Maximă Siguranţă Arad.
b). Se va contracta: **P.V.M. găini** în cantitate de **12.000 Kg, P.V.M. purcei** în cantitate de **25.000 Kg, P.V.M. porc gras** în cantitate de **75.000 Kg, P.V.M. câini** în cantitate de **2.000 Kg**, cod **CPSA 1581.11.**
c). Ofertele pot fi depuse pentru un singur articol sau pentru toate articolele solicitate.
4. Durata contractului va fi de 12 luni.
5. Documentele licitaţiei se pot procura de la sediul unităţii.
- Costul documentaţiei este de 100.000 lei.
- Data limită pentru solicitarea de clarificări suplimentare este de: **20.01.2003.**
6. Data limită pentru depunerea ofertelor este: **30.01.2003, orele 10,00.**
- Adresa de depunere a ofertelor: Penitenciarul de Maximă Siguranţă Arad, Str. 6 Vânători FN, Arad 2900
- Limba de redactare a ofertelor: limba română
7. Persoanele admise la deschiderea ofertelor: toţi depunători de oferte sau reprezentanţii împuterniciţi ai acestora.
- Data, ora şi locul deschiderii ofertelor: **30.01.2003, ora 12,00,** la sediul unităţii.
8. Garanţia de participare la licitaţie: **17.940.000 lei.**
9. Modalitate de finanţare - bugetul de stat.
10. Cerinţe minime:
- Să nu fie în nici una din situaţiile prezentate în art. 30 din O.U.G. 60/2001.
11. Perioada de menţinere a ofertei: minim 90 zile.
12. Criteriul de adjudecare: oferta cu preţul cel mai mic.
13. Nu s-a publicat anunţul de intenţie.
14. Data transmiterii anunţului de participare către R.A. Monitorul Oficial: **06.12.2002.**

(c.b.)

s.c. Internaţional Transport S.R.L.
Telefoane 270.540, 0722.253.173
Închiriază sau Vinde
- spaţii de depozitare şi producţie
- spaţii pt. birouri
Utilităţi contorizate, preţuri negociabile!
(2733966)

Cu ocazia Sărbătorilor de iarnă,
in perioada 25 noiembrie - 25 decembrie
Prodagro Cetate SRL lansează:
Ofertă promoţională pentru PUI DE SIRIA
la pretul de 34.000 lei/kg + TVA
Informaţii la tel. 0788-577.826
(2734703)

VIZITAŢI ZILNIC Piaţa BAZAR - OBOR
vă oferă marfă de îmbrăcăminte pentru sezonul de iarnă şi aparatură electrocasnică
Servicii oferite:
- Banc de probă a aparatelor electrocasnice
- Cabine de probă pentru marfa cumpărată
(2734622)

Bd. Revoluţiei 10
Vis a Vis de Banc Post
Tel: 270.525
CORAURA
Bd. Revoluţiei 37
Colţ cu
Str. 30 Decembrie
DE SĂRBĂTORI MARI REDUCERI DE PREŢURI!

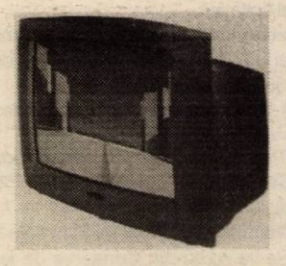

VÂNZĂRI ÎN RATE direct în magazin cu AVANS ZERO!
Transport gratuit până în casa ta!
(2734815)

BANCA "TRANSILVANIA" S.A.
SUCURSALA ARAD,
Str. Unirii nr. 5-7,
Tel. 057/283.122
Campania
VISA BUSINESS
FRANCO
de comisioane

ADEVĂRUL

Cotidian independent Arad

Anul XIV, nr. 3787

Vineri, 13 decembrie 2002 ● 16+8 pagini ● 5000 lei ● e-mail: adevarul@arad.ro; adv.pub@arad.ro

BRAT Publicație auditată în semestrul II 2000 — Tiraj mediu zilnic vândut: 33.205

WEST BANK S.A.
ARAD, B-dul Revoluției nr: 88
TELEFON: 284.888; FAX: 285.202
WESTERN UNION TRANSFER DE BANI ®
Cel mai rapid mod de a primi bani din toată lumea

13 ani de la evenimentele din decembrie '89

PE CÂND UN MUZEU AL REVOLUȚIEI LA ARAD?

Se împlinesc peste câteva zile, iată, 13 ani de la evenimentele din decembrie 1989. De fapt de la Revoluția din decembrie - că Revoluție a fost și încă revoluție cu „R" mare! - chit că unii se încăpățânează să n-o recunoască numind-o „lovitură de palat" sau o „lucrătură de-a lui Ion Iliescu". ***A fost o Revoluție în adevăratul înțeles al cuvântului*** pornită, ce-i drept, ca o revoltă spontană, aparent fără prea mari sorți de izbândă, o revoltă a unor oameni simpli, dar extrem de curajoși. Îi am aici în vedere pe toți revoluționarii din țară, și mai ales pe cei ***din Arad care au meritul de a fi făcut din Arad al doilea oraș al rezistenței și insurecției anticeaușiste,*** după Timișoara, într-o perioadă în care Nicolae Ceaușescu era încă tare pe poziție. Sau cel puțin așa părea.

După război mulți viteji se arată spune o vorbă înțeleaptă. Lucru pe deplin confirmat și în cazul Revoluției din decembrie astăzi nu puțini dintre așa-zișii analiști încercând să diminueze meritele celor care au ieșit în stradă în acel decembrie '89 pe motiv, că, vezi Doamne, totul era previzibil și că oricum Ceaușescu ar fi picat. Tot ce se poate, dar atunci, în urmă cu 13 ani, nimeni nu băga mâna în foc pentru așa ceva, discuțiile, glumele și contestările desfășurându-se - mai trebuie să amintim? - în șoaptă și cât mai ferit de ochii celorlalți. Acum, în 2002 este ușor să spui că Ceaușescu ar fi căzut, să te dai rotund și să emiți tot felul de supoziții, dar, atunci situația era - cine nu știe? - foarte incertă. Nu-i vorbă ***căzuse Honeker, căzuse Jivkov, căzuse Zidul Berlinului, dar Ceaușescu încă era - sau cel puțin așa părea - tare pe poziție.*** O poziție care se baza pe un puternic și zelos aparat de represiune care chiar dacă nu mai era cel din anii '50 inspira încă destulă teamă. E adevărat că în țară mocnea o nemulțumire generală și o stare de lehamite tot mai greu de ascuns, dar de aici și până la o eventuală răsturnare a lui Ceaușescu era un drum încă lung. Sau mai exact greu de estimat.

MIRCEA DORGOȘAN

(Continuare în pagina 6)

Ieri, într-o ședință extraordinară a CLM Arad

S-AU STABILIT TAXELE ȘI IMPOZITELE PE 2003

Foto: ȘT. MATYAȘ

● *Taxa de salubrizare s-a majorat și ea, însă nu dublu, cum au vrut consilierii PSD și primarul Dorel Popa*

Pag. 7

Opoziția, ca-n vremurile bune!

Luni, nu la Maranata, ci la Primărie

DUEL ÎNTRE DOREL POPA ȘI BAPTIȘTII CONTESTATARI!

INFOTON
DEALER AUTORIZAT
Panasonic & Technics
Electrocasnice, Audio, Video, TV., Telecomunicații
str. Eftimie Murgu, nr. 74-76, tel./fax: 281800
magazin:
str. Lucian Blaga, nr. 2-4, tel./fax: 281595

„PARTIDUL NU ESTE O ASOCIAȚIE DE CARITATE"

Interviu cu subprefectul Florin Remețan, vicepreședinte al PSD Arad

Pag. 6

Florăria IZA
Tel: 287.821 257.270
Vinde
BRAZI NATURALI cal. I
pentru
Sărbătorile de iarnă

Ziarul de azi conține suplimentul PROGRAME TV

Tombolă 7.000 USD
Husqvarna
Numeroase premii până la 31 decembrie
Detalii la
281.492 280.389

Ofertă specială!
IVECO DAILY 35C13V; 17,2mc
● leasing 3 ani
● 0 % avans
● 721 euro/lună
Cefin (România) SRL dealer IVECO
● Oferă în sistem leasing toată gama de vehicule pentru transport.
● SERVICE și piese de schimb originale
ARAD, str. M. Eminescu nr. 12, tel: 0257/281.252, 0721.544.120
E-mail: arad@cefin.com
TIMIȘOARA, Calea Șagului D.N.59, km 8+700 (lângă Metro)
Tel. 0256/288.063, 295.895, 292.181, 0745.340.667, 0744.185.470
fax: 0256/309.179, E-mail: timisoara@cefin.com
DEVA, Bd. Iuliu Maniu, bl. J, parter, tel.: 0254/213.111, 0723.320.977
E-mail: deva@cefin.com
(c.)

VIA Canada
Firmă de Avocați din Toronto Canada vă asistă pentru
Emigrare
Proiect S.A., Bd. Decebal nr. 2-4, cam. 124
Tel. 214.678

ÎNCHIRIEZ SPAȚII PRODUCȚIE
500 m², 1000 m², 1500 m² – cu toate utilitățile
TELEFOANE
272.812, 0721.269.706

CALENDAR

● Astăzi, Soarele răsare la ora 7 și 41 de minute și apune la ora 16 și 19 de minute.

● Au trecut 346 de zile din acest an. Au mai rămas 19 de zile până în anul 2003.

● **Praznicul zilei: Biserica ortodoxă:** Sf. Mc. Eustratie, Evghenie, Mardarie și Lucia Fecioara; **Biserica greco-catolică:** Sf. M. Eustrație, Axente, Eugen, Mardare și Orest.

A venit BARZA!

La Arad: Costea Claudiu Nicolae
La Ineu: Roșioru Armina Maria, **Lăcătuș** Simona, **Orădan** Lenuța
La Lipova: Galea Andrei, **Scridon** Nicolae Gheorghe

METEO

Vremea se menține rece pentru această perioadă, deși temperatura aerului va crește ușor. Cerul va prezenta unele înnorări temporare și izolat va ninge slab. Vântul va sufla în general slab.

Temp. max.: - 2 la 1°C.
Temp. min.: - 6 la - 3°C.

AU PLECAT DINTRE NOI

✝ Bugar Savu (1926), Baba Elisabeta (1904), Matei Ioan (1944), Babeica Elena (1928), Benedek Cinteanu Ladislau (1919), Postovariu Catinca (1915), Varga Ioan (1957), Filip Nicolae (1919), Chereș Felix Cosmin (1976), Pap Csik Ecaterina (1922), Hippach Clara (1942)

CINEMATOGRAFE

Dacia: Spion din greșeală (SUA) 10; 12,30; 15; 17,30; 20
Mureșul: Moș Crăciun caută Crăciuniță (SUA) 10; 12; 14; 16; 18
Arta: Tenebre (SUA) 16; 18; 20
Sala Mică: La viteză maximă (SUA) 15,30; 18,30
Progresul (duminică, 15 dec.): 15 minute (SUA) 15
Hannibal (SUA) 17
În județ:
Ineu (13-15 dec.): Planeta maimuțelor (SUA) 15; 17

Echipa de serviciu
GABRIELA GROZA
-secretar de redacție.
Bianca Felea, Adela Pop, Ioan Leac, Dina Rujan, Ramona Vidulescu
– tehnoredactare computerizată.
Adela Ciolocoi, Doina Jurcă, Aurica Telcian, Dacian Toduța
– corectură.

ÎNCASARE EȘALONATĂ

Compania Națională Poșta Română a început din data de 09 decembrie a.c. prin 118 oficii poștale **încasarea eșalonată** a taxelor aferente rovinetelor pentru Tariful de Utilizare a Rețelei de Drumuri Naționale.

Plata eșalonată se poate face în 2-3 sau 4 rate egale până la data de 31 decembrie inclusiv, încasându-se taxa numai pentru autovehiculele de transport marfă cu masa mai mare sau egală cu 12 tone.

Începând cu data de **3 ianuarie 2003** se vor încasa eșalonat cu plata în 2-3 sau 4 rate egale și tarifele pentru autovehiculele de transport marfă cu masa maximă admisă între 7 și 12 tone.

Pe raza județului Arad, oficiile poștale abilitate să vândă rovinietele sunt următoarele: ● Arad 1; ● Arad 9.

Rețeta zilei

ICRE DE FASOLE

Ingrediente: 300 g fasole boabe, 1 lămâie mică, 200 ml ulei, 1 castravete murat, 100 g măsline negre, piper, sare, boia.

Preparare: Speli fasolea și o pui la înmuiat de cu seara. O fierbi a doua zi schimbând apa de trei ori, până când bobul se sfărâmă între degete. Dai prin sită împreună cu măslinele fără sâmburi. Amesteci, turnând ulei câte puțin. După ce a crescut, adaugi zeama de lămâie, sare, piper și boia.

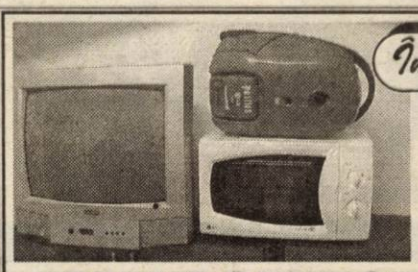

În preajma sărbătorilor

SUPER-PREMII PENTRU FIDELII CITITORI AI „ADEVĂRULUI"

Luni, 16 decembrie a.c., odată cu desemnarea câștigătorilor celor 10 premii de fidelitate pe luna decembrie (în valoare de 1 milion de lei fiecare) va avea loc și supertragerea premiilor de fidelitate „Adevărul" pe anul 2002, la care vor participa taloanele de concurs trimise de-a lungul anului și care nu au ieșit câștigătoare în lunile respective.

Vor fi oferite 10 premii constând în: ● televizoare color ORION ● cuptoare cu microunde L.G. ● aspiratoare L.G. ● pachete turistice post-Revelion pentru două persoane (2-5 ianuarie, pensiune completă la Hotelul Parc din Moneasa).

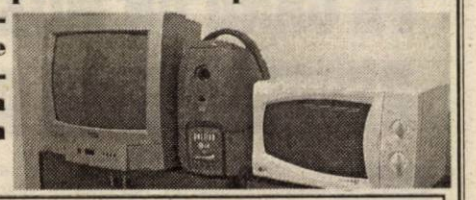

Lista câștigătorilor va fi publicată în ziarul nostru de marți, 17 decembrie a.c.

„ADEVĂRUL" VĂ ASCULTĂ

La telefonul dimineții, 280944, între orele 9,00-12,00

Climatizatoare buclucașe

Dl. I. Ș. din Arad, strada M. Stănescu, este nemulțumit pentru că „la noi în curte există două aparate de climatizare care aparțin unei bănci nou deschise în imobil. Problema nu e că în imobil funcționează o bancă, ci că acele aparate sunt deranjante de-a dreptul. Noaptea, din cauza zgomotului pe care-l produc nu putem să dormim. Dacă ne deschidem ferestrele ne bate vântul în casă din cauza acestor aparate. Aparatele respective au un diametru de 70-80 de centimetri și sunt pentru noi un adevărat coșmar. Sunt oameni bătrâni și bolnavi în imobil, care nu pot să închidă un ochi noaptea din cauza acestor agregate. Poate că vor face ceva reprezentanții băncii pentru a remedia pe cât posibil această problemă, pentru că noi nu mai putem rezista în acest infern."

La telefonul după-amiezii, 280003, între orele 15,00 - 18,00

● Nu se mai găsesc medicamente compensate?

Dl. **Iosif Jurcuța** din Arad, strada Preparandiei, este neumulțumit pentru că „am bătut jumătate de bulevard și la nici o farmacie nu am găsit medicamente compensate. Nepotelul meu de patru ani a contractat o viroză și are nevoie urgentă de medicamente. Eu nu am bani să-i cumpăr, dar beneficiez de compensație. Am fost la mai multe farmacii. Unele aveau plăcuțe afișate în vitrină pe care scria că au medicamente compensate. Din nefericire când am intrat mi s-a spus că nu au astfel de medicamente și că nici nu știu de unde pot să le procur. Este inadmisibil să se întâmple așa ceva! De ce ne mai dau medicamentele compensate dacă nu se găsesc în farmacii?"

Redactor de serviciu, R.M.

Cursul valutar*

- VALORI ÎNREGISTRATE IERI, 12 DECEMBRIE 2002

Denumirea valutei	BNR	BCR		BRD		Banca Transilvania		Banca Românească		Bursa neagră	
		C	V	C	V	C	V	C	V	C	V
Euro	34324	33956	34332	33800	34230	33400	34100	33481	34483	33200	33800
Dolar S.U.A.	33830	33700	33900	33600	33950	33710	33850	33665	33950	33100	33400
Forint	145	137	149	139	147	138	145	-	-	136	143

HOROSCOP

Vineri, 13 decembrie 2002

Berbec (21.03-20.04). Ați urmat sfatul unui prieten și ați ajuns acum într-o situație care ar putea deveni periculoasă.

Taur (21.04-20.05). Sunteți răsplătit pentru o muncă pe care ați făcut-o de curând și primiți o sumă de bani de care va profita întreaga familie.

Gemeni (21.05-20.06). Sunteți plin de energie și puteți executa chiar și munci dificile, pe care nu le-ați făcut până acum.

Rac (21.06.-22.07). Dedicați-vă unei activități care presupune nu numai îndemânare, ci și creativitate.

Leu (23.07-22.08). O întâmplare neașteptată vă strică întreaga planificare. Cineva se va retrage și toată munca și răspunderea rămân pe capul dvs.

Singurul magazin
MOCHETA
Arad, Piața Catt
Telefon 235.221
Mari REDUCERI DE PREȚURI
MONTAJ LA STANDARDE EUROPENE

Fecioara (23.08-22.09). Vă aflați într-o situație dificilă și sunteți complet dezorientat. Ați început multe lucruri, dar încă nu ați reușit să terminați nici unul.

Balanța (23.09-22.10). Ați descoperit câteva greșeli într-o lucrare pe care ați făcut-o cu colegii. Ar fi indicat să aflați cine a greșit, pentru a ști pe cine vă puteți baza în viitor.

Scorpion (23.10-21.11). Un cuvânt greșit, spus într-un moment nepotrivit, poate crea multe neplăceri. Gândiți-vă bine de două ori înainte de a vă prezenta argumentele, chiar dacă sunteți sigur că aveți dreptate.

Săgetător (22.11-21.12). Nu uitați că viața are și aspecte frumoase pe care merită să le trăiți, chiar dacă sunteți stresat și necăjit.

Capricorn (22.12-19.01). Gândiți-vă că v-ați propus să faceți economii pentru concediu. Nu cheltuiți mai mulți bani decât strictul necesar.

Vărsător (20.01-20.02). Pentru a restabili o atmosferă destinsă la serviciu, ar trebui să fiți mai puțin bănuitor. Nimeni nu vrea să vă facă nici un rău.

Pești (21.02-20.03). Vă veți convinge de faptul că nu este bine pentru dvs. să vă implicați în discuțiile contradictorii, care apar în cadrul unui cuplu de prieteni.

UTILITARE

PIEȚE, TÂRGURI

Astăzi este zi de piață la Ineu, Lipova, Covăsânț, Mișca, Moneasa, Șepreuș, Șimand, Vladimirescu. Tot astăzi se organizează târguri săptămânale la Ineu, Șepreuș, Șimand.

Mâine, sâmbătă, vor avea loc târguri săptămânale la Felnac, Lipova, Pâncota, Hălmagiu și Moneasa, iar duminică, la Sântana și Vinga.

FARMACII DE SERVICIU

● Farmacia **REMEDIUM** Arad, B-dul Revoluției nr. 52-54. Program luni-vineri: 7,30-20,00, sâmbătă 8,00-14,00. Telefon 233195.

● Farmacia **TEAHAFARM** Arad, B-dul Revoluției nr. 65. Program: luni-vineri 8-21, sâmbătă 9-13. Telefon: 254.587.

● Farmacia **„OMNIAFARM"**, Calea Aurel Vlaicu, Bl. Z28, cu program zilnic de la orele 8,00-22,00. Telefon 271724.

● Farmacia **SENSI BLU, ARAD I** Bd. Revoluției nr. 43. Program non-stop, inclusiv sâmbătă și duminică. Telefon 254.527.

● Farmacia **SENSI BLU ARAD II** Bd. Revoluției nr. 93. Program zilnic 8-22 - inclusiv sâmbătă și duminică. Telefon 214.955.

● Farmacia **ELPIS PHARM, Micălaca**, zona Piața Soarelui, str. Voinicilor colț cu str. Păsunii, Bl. 193, sc. A, parter. Program: luni-vineri 8-20, sâmbătă 8,30-14. Telefon 259.619.

● Farmacia **LIBRO PHARMA** non stop Calea Aurel Vlaicu 60-68 (lângă stadionul UTA) telefon 212.992,

● Farmacia **LARIFARM,** Calea Aurel Vlaicu, la parterul blocului Z 24 are program de lucru zilnic, între orele 7,00 - 23,00, telefon 246622.

URGENȚE STOMATOLOGICE...

...asigură Cabinetul din str. Crișan (în spate la Gionelli).

● În zilele de sâmbătă și duminică, urgențe stomatologice asigură și cabinetul din B-dul Revoluției nr. 62, ap. 17, între orele 9,00-19,00. Telefon: 256665. Și Cabinetul Stomatologic din Calea Victoriei nr. 7 A asigură zilnic urgențe, inclusiv sâmbăta, între orele 10-15. Telefon 095.565.622.

SANITAR-VETERINARE

Dispensarul veterinar din Aradul Nou, str. Lugojului nr. 2, efectuează examen **TRICHINELOSCOPIC** la carnea de porc pentru depistarea cazurilor de **TRICHINELOZĂ**. Program: zilnic, între orele 8-18, sâmbăta și duminica de la 8 la 12. Telefon 287.298. (1586257)

ÎNTRERUPERI DE CURENT

(9-15): Zona III Micălaca Bl. 108, 148, 149, 150, 151, 152, 225, 249, 250

(9-14): S. C. Arădeanca S. A.

ADMINISTRAȚIA FINANCIARĂ

Administrația Financiară a municipiului Arad: Asistență contribuabili (impozitul pe venitul global) - telefon 280633, 280733, int. 199 între orele 8,00 - 12,00. Informații mai pot fi obținute la adresa de web: www.finantearad.ro

ÎNREGISTRĂRI ÎN CAZ DE DECES

Biroul de Stare Civilă - decese face înregistrări după următorul program: sâmbătă și duminică, între orele 9,00-11,00. Tel. 281850.

TELEFON DE URGENȚĂ LA POLIȚIE: 955

Noul număr de centrală telefonică al I.J.P. (Inspectoratul Județean de Poliție) Arad: 207100.

PREȚUL AURULUI

BANCA NAȚIONALĂ. Pentru gramul de aur de 24 K: prețul cu ridicata - 351.839 lei, iar prețul de achiziție - 316.654 lei. Prețuri înregistrate ieri.

PIAȚA NEAGRĂ. Aur 14 K: cumpărare - 180.000 lei/g, vânzare - 210.000 lei/g. **Aur 18 K:** cumpărare - 250.000 lei/g, vânzare - 340.000 lei/g.

RED CHILI
Vinuri Princiare de pe Dealurîle Tohani
Luna cadourilor

Vreți să gustați o picătură din Rai? Avem Rai de Murfatlar
Magazinul RED CHILI din Arad zona Podgoria (lângă Miki) vă oferă cele mai rafinate băuturi la prețuri de producător

CONDUCEREA PRIMĂRIEI DIN GYULA A VIZITAT ARADUL

O delegație a orașului Gyula (Ungaria), în frunte cu primarul ales recent, **dr. Clara Hegyesi,** a efectuat o vizită în municipiul Arad. Practic, toată conducerea administrativă de la Gyula s-a aflat în Arad, deoarece d-na Clara Hegyesi a venit însoțită de cei doi viceprimari ai săi, plus secretarul Primăriei Gyula.

Primarul **Dorel Popa** și vicele **Levente Bognar** au organizat ieri o conferință de presă împreună cu oaspeții maghiari, în care au prezentat programul dezvoltării relațiilor dintre Arad și Gyula. Asta din perspectiva integrării Ungariei în Uniunea Europeană și, nu în ultimul rând, prin prisma legăturilor existente între cele două orașe înfrățite.

În acest sens, atât dr. Clara Hegyesi cât și Dorel Popa au subliniat voința comună a celor două părți de a îmbunătăți relațiile sociale, culturale și sportive dintre cele două orașe și extinderea colaborării în planul economicului. Inclusiv realizarea unor proiecte de investiții comune reprezintă unul din punctele programului de colaborare în 2003.

Totodată, schimbul de experiență între cele două administrații, în ceea ce privește proiectele edilitare, reprezintă un alt punct al discuțiilor viitoare.

Nu de altceva, dar ungurii se confruntă și ei cu o serie de probleme similare cu Aradul privind groapa ecologică și sistemul de parcare (și la ei este concesionat). Doar la capitolul încălzire stau mai bine, deoarece la ei nu există un sistem centralizat de încălzire la nivelul orașului cum este la noi, ci fiecare casă sau bloc are un sistem propriu.

NICOLAE OPREAN
Foto: **ȘTEFAN MATYAȘ**

Mâine, pentru o întâlnire de lucru

STAFF-UL STATISTICII ROMÂNEȘTI SE ÎNTÂLNEȘTE LA MONEASA

Mâine va avea loc, la Moneasa, o întâlnire de lucru a tuturor directorilor Direcțiilor Județene de Statistică din țară, la care vor participa inclusiv directorii generali ai Direcțiilor de Statistică Regională, în număr de opt. Întâlnirea va fi prezidată de **Aurel Camara,** președintele Institutului Național de Statistică, **Daniela Ștefănescu,** vicepreședintele I.N.S., respectiv de **Gabriel Jifcu,** secretar general al I.N.S. Statisticienii vor dezbate, la Moneasa, atât situația recensământului agricol, care tocmai se desfășoară, cât și bilanțul de an al activității de statistică, la nivel național.

Staff-ul Statisticii românești va fi salutat, mâine, inclusiv de prefectul Aradului, **Dan Ungureanu.**

E.B.

ACCIDENT UȘOR, CU URMĂRI... COSTISITOARE

În data de 11 decembrie a.c., în jurul orei 9,15, pe strada M. Eminescu, din municipiu, **Iosif Andrei Majo**, de 21 de ani, din Arad, aflat la volanul unui autoturism, nu a acordat prioritate unui autoturism condus regulamentar de către **H.I.**, de 52 de ani, din Ineu, cu care s-a tamponat. În urma impactului, a fost accidentată ușor ineuanca H.I., pasageră în cel de-al doilea autoturism.

Munca la negru

Zilele trecute, încă o firmă arădeană a fost depistată că folosește muncitori, fără întocmirea contractelor de muncă. Pentru această neregulă (trei persoane munceau la negru) S. C. PHOENIX COMPANY SRL, producător de încălțăminte, a fost sancționată de Inspectoratul Teritorial de Muncă (ITM) Arad cu o amendă de 50 de milioane de lei.

C. T.

Pe șosele, cu permisul reținut

Viorel Jurcan, de 30 de ani, din Arad, a fost depistat conducând un microbuz pe Calea Radnei, din municipiu, având permisul de conducere reținut, în vederea suspendării, pentru conducere sub influența băuturilor alcoolice.

ÎNCĂ DOUĂ OFICII POȘTALE AU FOST INFORMATIZATE

Rețeaua de oficii poștale informatizate s-a extins prin conectarea oficiilor poștale Arad 7 - Piața Soarelui (Micălaca) și Arad 11 Vama - Calea Radnei Bloc 108 C, scara D. Conectarea oficiilor poștale la rețeaua informatică a Poștei Române asigură prestarea în timp real a serviciilor financiare electronice: ON-LINE, Western Union, Eurogiro. Serviciile se bazează pe cele mai moderne protocoale de transmitere a datelor pe linii de telecomunicații, utilizând tehnici moderne de accesare a bazelor de date aflate la distanță.

Serviciul de mandate ON-LINE este un serviciu rapid de transfer a unor sume nelimitate în lei, tranzacțiile executându-se într-un interval de timp de maxim o oră de la depunerea sumei. Prin serviciul Eurogiro al Poștei Române pot fi achitate și prezentate mandate pe relația Elveția, Japonia, Turcia și Germania. Clienților care așteaptă bani din străinătate, ghișeele informatizate le oferă posibilitatea de a-i primi, în lei sau USD, prin serviciul Western Union. Acest sistem funcționează în 186 de țări.

Pentru rezolvarea problemelor D.S.V. și D.G.A.I.A.

PREFECTUL A DISPUS ÎNFIINȚAREA A DOUĂ COMISII DE SPRIJIN

Prefectul Aradului, **Dan Ungureanu,** a vizitat, în cursul acestei săptămâni, Direcția Sanitar - Veterinară Arad și Direcția Generală pentru Agricultură și Industrie a județului Arad. Cele două instituții sunt conduse de directori care au fost numiți relativ recent, prefectul județului urmărind să identifice problemele cu care cei doi proaspeți manageri se confruntă. În urma vizitei prefectului Ungureanu s-au constituit, din ordinul acestuia, două comisii pentru **sprijinirea** noilor directori ai DSV, respectiv DGAIA, **la evaluarea personalului din aceste instituții și identificarea problemelor ce creează disfuncționalități.** Membru în cele două comisii a fost numit inclusiv unul dintre consilierii prefectului, dl **Gheorghe Chiper.**

EUGENIA BĂRDAȘ

ALCOOL, LA VOLAN

În ultimele 24 de ore, Poliția a reținut trei certificate de înmatriculare, pentru preschimbare ori defecțiuni tehnice și trei permise de conducere, din care unul pentru conducere sub influența alcoolului, respectiv lui **Andrei Sika**, de 43 de ani, din Arad.

În total, pe raza județului au fost constatate cinci infracțiuni și au fost aplicate 223 de amenzi contravenționale, în valoare de 47.625.000 de lei.

Expoziție inedită

„ARTA BUCĂTĂRIEI VEGETARIENE"

Fundația „Eden" (centru de sănătate și medicină preventivă), organizează duminică, 15 decembrie a.c., la orele 14,00, la Palatul Cultural, expoziția „Arta bucătăriei vegetariene". Toate exponatele sunt de post. Expoziția va marca încheierea unui șir important de seminarii practice, desfășurate de-a lungul anului în municipiul nostru. Organizatorii invită la expoziția de duminică orice persoană interesată, apreciind că experiența degustării unor produse vegetariene preparate impecabil poate schimba inclusiv viziunea omului despre viață, despre calitatea acesteia. Informații despre această expoziție se pot obține la telefoanele **231486, 231400 sau 0722 - 343739.**

E. B.

Din cauza răcirii bruște a vremii

PESTE 800 DE ARĂDENI, CU BRONHOPNEUMONII

Peste 800 de cazuri de bronhopneumonii au fost depistate de medicii arădeni, în ultimele zile, ca urmare a trecerii bruște de la temperaturi pozitive la temperaturi de până la minus 15 grade Celsius.

Medicii arădeni afirmă că numărul persoanelor cu afecțiuni specifice sezonului a crescut îngrijorător, fiind cu zece procente mai mare decît în aceeași perioadă a anului trecut. Dintre cei 800 de bolnavi, aproximativ 60 au necesitat internarea, din cauza complicațiilor suferite.

Medicii de familie au mai raportat Direcției de Sănătate Publică Arad șapte cazuri de gripă, iar specialiștii cred că numărul acestora va crește în următoarele zile.

Recensământul agricol a început cu dreptul

Până în prezent, recenzorii din județul Arad au reușit recenzarea a peste 19 la sută din gospodăriile agricole individuale. Conform datelor furnizate de Direcția Județeană de Statistică (D. J. S.), 4,2 la sută dintre cetățeni dețin bovine, 1,05 la sută ovine și 14,4 la sută porcine.

Deși până acum recenzorii n-au întâmpinat dificultăți în activitatea lor, Florica Grec, vicepreședintele Comisiei Județene pentru Recensământul General Agricol, atenționează asupra faptului că refuzul furnizării datelor precum și furnizarea de date eronate se sancționează, potrivit legii, cu amenzi cuprinse între 250.000 și 10 milioane de lei.

D-na Grec mai menționează faptul că toate datele înscrise în formularele de recensământ sunt confidențiale și vor fi folosite numai în scopuri statistice.

Raid prin piețele Aradului

COMERCIANȚII SUSȚIN CĂ „GHEARA GALBENĂ" LE ALUNGĂ CLIENȚII

● Primarul ia apărarea firmei Parktronic

Piețele agroalimentare din centrul orașului au fost, ieri dimineață, „teatrul de operațiuni" al unei acțiuni organizate de primarul Aradului - Dorel Popa, împreună cu Ioan Țârcuș - director la Inspectoratul Sanitar, Gheorghe Ciobanu - inspector la Poliția Sanitar-Veterinară și Gheorghe Iancu - inspector șef la Oficiul Județean Pentru Protecția Consumatorului Arad (O.J.P.C.). S-a urmărit modul în care comercianții își desfășoară activitățile, nemulțumirile lor și starea de curățenie a piețelor. Dorel Popa ne-a informat că raidul a fost întreprins în urma unor reclamații primite din partea mai multor comercianți care se arătau nemulțumiți de condițiile de lucru și susțineau că li s-ar fi pretins mită de către conducerea pieței. Dar, cum era de așteptat, nu acestea au fost singurele nemulțumiri ale piețarilor...

„Aproape de oameni..."

Piața Mihai Viteazul, ora 10,00. Ger aprig... Comercianții, înfrigurați, stau la mese încercând fiecare să-și vândă mărfurile. Cumpărătorii se înghesuie să aleagă cea mai bună ofertă de prețuri.

Primarul - Dorel Popa - împreună cu conducătorii instituțiilor se opresc la tarabele comercianților pentru a-i întreba ce nemulțumiri au referitoare la condițiile de lucru care li se oferă în piață. Marea majoritate s-a declarat mulțumită, mai ales de faptul că piața a fost acoperită. Întrebați dacă li s-au pretins „taxe suplimentare" (șpagă) din partea conducerii pieței, comercianții au infirmat acest zvon. Precizăm că directorul adjunct al S.C. T.O.P. - Corneliu Matica - era de față...

Prețurile pentru mese - prea mari

În Piața Catedralei, însă, lucrurile stau cu totul altfel. Comercianții sunt supărați pe firma Parktronic, care le alungă cumpărătorii. Odată cu amenajarea parcărilor cu plată în jurul pieței, s-a înregistrat o scădere semnificativă a vânzărilor deoarece clienții evită să mai oprească în zonă din cauză că staționarea (parcarea) îi costă 6000 de lei pe oră. „Piețarii" i-au cerut primarului Dorel Popa să găsească soluții pentru rezolvarea acestei probleme. Alte nemulțumiri se refereau la taxele pentru mese - pe care ei le consideră exorbitante - iar canalizarea este defectă. **„Nu ne convine sistemul de plată al parcărilor deoarece mulți cumpărători nu se mai opresc cu mașinile în jurul pieței, de frica «ghearei» Parktronic. Ne mai deranjează și taxa de 770 de mii de lei pe lună sau 82 de mii de lei pe zi, care trebuie plătită pentru o masă. Ni se pare o sumă exagerată și am dori ca primarul să rezolve aceste situații neplăcute"**, spune **Gheorghe Mihoc,** unul dintre vânzători.

Unele reclamații se vor rezolva...

Primarul municipiului le-a promis comercianților că va analiza situațiile reclamate, însă el nu este de acord cu aceștia în ceea ce privește Parktronic. **„Nu cred că parcările cu plată sunt o problemă și că acest sistem de parcare îi face pe cumpărători să nu mai oprească în aceste zone. S-au constatat câteva deficiențe în ceea ce privește canalizarea la Piața Catedralei și am găsit câteva gunoaie, în afara pieței, aruncate pe lângă containere. Pentru asta am sesizat Salubritatea, însă eu cred că cea mai mare parte din vină o au cetățenii care aruncă gunoiul în alte locuri decât în cele amenajate special. Vom încerca să găsim o rezolvare pentru toate problemele sesizate..."**, declară Dorel Popa.

NADIA BODRAN
Foto: ONORIU FELEA

Față de anul trecut

PENTRU AJUTORUL LA ÎNCĂLZIRE S-AU DEPUS CU 5000 DE CERERI MAI MULT

Începând cu luna noiembrie conform O.U.G. 121/2002, care completează Legea 416, se acordă ajutoarele pentru încălzirea locuinței în funcție de venitul mediu lunar pe membru de familie și diferențiat după modul în care se face încălzirea, prin energie termică sau cu gaze naturale, după cum urmează:

Venit mediu lunar/ membru de familie	*Suma acordată pt. încălzire cu energie termică*	*Suma acordată pt. încălzire cu gaze naturale*
0-1.053.000 lei	980.000 lei	500.000 lei
1.053.001 - 1.287.000 lei	588.000 lei	300.000 lei
1.287.001-1.638.000 lei	294.000 lei	150.000 lei
1.638.001 - 2.106.000 lei	154.000 lei	–

În cazul locuințelor ce se încălzesc cu lemne, cărbuni sau combustibil petrolier se va acorda un ajutor fix în valoare de 300.000 de lei, dar, se menționează în mod expres, numai pentru persoanele care au un dosar de ajutor social deja aprobat. Având în vedere creșterea baremelor față de anul trecut se preconizează o creștere a numărului de cereri de la 300 la 500 în cazul locuințelor încălzite cu lemne și de la 11.000 la peste 16.000 în cazul celor încălzite cu energie termică sau gaze naturale.

BOGDAN GĂITĂNARU

Ieri s-a lansat albumul de fotografii

„NUDURI ÎN LUMINA CLIPEI"

Galeria Națională DELTA a găzduit ieri un eveniment inedit pentru urbea noastră: lansarea unui album de nuduri. Cel care semnează aceste lucrări, de o factură cu totul și cu totul specială, este reputatul artist fotograf arădean **Nicolae Eberlein**. Pe parcursul a 111 fotografii reprezentând nuduri feminine, privitorul este invitat - în etape - într-un univers al frumuseții care se dezvăluie în diverse forme și, totodată, într-un univers (cel al fotografiei de această dată) în care se explorează și mecanismul artei fotografice. După cum sublinia scriitorul **Gheorghe Schwartz**, în prezentarea volumului, albumul lui N. Eberlein reprezintă și **„o biografie a picturii despre nud"**. Tehnicile fotografice abordate sunt diverse, astfel încât, în întregul său, albumul prezintă o **devenire** a acestei teme. Poetul **Vasile Dan** a insistat asupra **„frumuseții intens fragile"** a acestor fotografii, fragile pentru că orice frumusețe este supusă vremelniciei, dar și asupra epocii care este impregnată în lucrări. Albumul conține fotografii realizate de autor în decursul a 30 de ani!

Volumul, apărut la Editura „Concordia", este prefațat de un excelent studiu asupra nudului, semnat de regretatul **Mihai Popovici**. Ca o concluzie a celor rostite la lansarea de ieri, albumul **„Nuduri în lumina clipei"** este „o șansă în plus acordată Aradului".

C.L.

Alexander Hausvater, regizorul care a creat

UN EVENIMENT TEATRAL DE ANVERGURĂ NAȚIONALĂ LA ARAD

duminică are loc premiera spectacolului său, „Gheață și orhidee”

„Duminică va muri complexul de inferioritate al provinciei.”, a afirmat **Alexander Hausvater**, în cadrul unei conferințe de presă, referitor la premiera spectacolului **„Gheață și orhidee”**, realizat de cunoscutul regizor la Teatrul de Stat Arad. Pregătit într-un timp record (o lună) și, deci, într-un ritm alert cu care trupa noastră este mai puțin obișnuită, spectacolul se anunță a fi un eveniment de anvergură națională. **„Nu există în România așa ceva”**, a mai spus Hausvater despre acest spectacol. „Gheață și orhidee” nu este doar un spectacol în premieră pe țară, ci este și o premieră ca tematică - o piesă despre gangsterii americani din anii 1930. Spectacolul pornește de la romanul polițist al britanicului James Hadley Chase, dramatizat de Robert David Macdonald. Traducerea dramatizării aparține lui Horia Gârbea.

Toate spectacolele realizate de Alexander Hausvater, atât în România cât și în străinătate (regizorul a montat în Canada, Israel, Mexic, SUA, Italia, Germania, Olanda), au reprezentat provocări adesea șocante pentru public; fie prin imagini violente, fie prin nuditate, fie chiar prin provocări directe ale spectatorilor. Din acest punct de vedere, regizorul a apreciat curajul conducerii teatrului arădean de a-și asuma o asemenea aventură. Șocant în mod plăcut sau neplăcut, un lucru e sigur: Hausvater e un

regizor pe care se poate paria, dacă miza e evenimentul. **„Este cel mai important regizor care a lucrat aici în ultimii 20 de ani”**, a spus directorul **Ion Văran**.

Regizorul a vorbit în termeni elogioși despre trupa arădeană. A apreciat entuziasmul actorilor, faptul că, timp de patru săptămâni, s-au dedicat scenei. Mai mult, Hausvater a afirmat că **„există în această trupă 4 -5 interpreți care nu se pot vedea pe scenele românești, într-un moment de criză”**. Distribuția include aproape tot colectivul artistic al Teatrului de Stat Arad: **Claudia Ieremia, Adriana Ghiniță, Ioan Peter, Lăcrămioara Szlanko, Mihai Sorin Chițac, Călin Stanciu, Bogdan Costea, Florin Covalciuc, Constantin Florea, Costin Gavază, Dorina Darie, Zoltan Lovas, Alexandru Bairactaru, Liliana Balica, Oltea Aciocârlănoaiei Blaga, Mariana Tofan, Maura Ianoș, Mariana Dănilă, Carmen Butariu, Carmen Vlaga.**

La realizarea spectacolului a contribuit o echipă de profesioniști: **Doru Păcurar** (decor), **Oana Văran Goia** (costume), **Ildiko Fogarassy-Iordănescu** (aranjamente muzicale), **Hugo Wolff** (mișcare scenică), **Lucian Moga** (light design). Premiera are loc duminică, 15 decembrie 2002, la ora 18.

CĂTĂLINA LATU
FOTO: VIOREL MUSCA

TENSIUNE ÎN CREȘTERE

ACCENTE

Florin Remețan, care e vicepreședinte mai mult formal în organizația județeană a PSD. Nu altfel stau lucrurile în relațiile „triadei” cu Consiliul județean. Aparent, Dorel Popa ar putea pretinde că are o bună colaborare cu președintele CJA, Caius Parpală. În realitate, președintele Parpală îl ține la distanță pe Dorel Popa. Și nu fără motiv. Caius Parpală a fost cel care, într-o întrevedere cu președintele PSD, Adrian Năstase, l-a propus și, apoi, l-a susținut pe Dorel Popa ca să ajungă liderul pesediștilor din județul Arad. Tot atunci s-a convenit ca Parpală să ocupe funcția de prim-vicepreședinte al organizației. Drept recu-noștință pentru ajutorul primit, Dorel Popa nu l-a susținut pe Ca-ius Parpală, ci pe Crăciun Avram. Asemenea „răsplată” nu se uită, cum nu se uită că trădarea, abandonarea celor care l-au ridicat spre culmi amețitoare, devine practică de uz curent.

Doar naivii puteau crede că după alegerile din martie va fi liniște, pace și armonie în PSD Arad. Nu este nici pe departe așa. Chiar dacă nu mai ies cu declarații incendiare în presă, chiar dacă se consumă printr-o ardere înăbușită, conflictele au reapărut și se înmulțesc. Sunt nemulțumiți foști pedeseriști care constată că locul le-a fost luat de alții, care acum un an, doi n-aveau nimic, nici în clin, nici în mânecă, de-a face cu PDSR. Astăzi ei sunt tratați drept cantități neglijabile, care parcă n-ar avea trecut, ba chiar sunt tratați ca dușmani de moarte. Ai cui? Evident, ai celor nou-veniți, ai „viniturilor”, cum le-ar zice orice micălăcean. Sunt nemulțumiți apoi cei excluși din partid. Puneți-vă oricare dintre dumneavoastră în locul unuia care n-a precupețit nici energie, nici minte, nici cuvinte ca să-i lămurească pe arădeni că Dorel Popa trebuie ales primar. Deci ați făcut tot ce s-a putut, ca apoi să constatați că, odată ce s-a folosit de dumneavoastră și s-a ajuns, vă aruncă precum pe un obiect de unică folosință. Mai mult, vă urăște de moarte, vă urmărește cu gând rău până în pânzele albe. Ce-ați zice?

Nemulțumiri și răsfrângeri neproductive ale nemulțumirilor există și la nivelul administrației Aradului. Triada care conduce PSD Arad acum, cu fumuri de stăpâni, a reușit să strice relațiile cu mai toată lumea, chit că toți reprezintă partidul condus de Adrian Năstase. Relația primar-prefect a devenit tot mai rece, mai formală. Și nu din vina prefectului, care, ca reprezentant în teritoriu al unui guvern pesedist, i-a acordat tot sprijinul, uneori, poate, mai mult decât se cuvenea. Triada pesedistă a reușit să-l înstrăineze de partid și pe subprefectul Florin Remețan, care e vicepreședinte mai mult formal în organizația județeană a PSD. Nu altfel stau lucrurile în relațiile „triadei” cu Consiliul județean. Aparent, Dorel Popa ar putea pretinde că are o bună colaborare cu președintele CJA, Caius Parpală. În realitate, președintele Parpală îl ține la distanță pe Dorel Popa. Și nu fără motiv. Caius Parpală a fost cel care, într-o întrevedere cu președintele PSD, Adrian Năstase, l-a propus și, apoi, l-a susținut pe Dorel Popa ca să ajungă liderul pesediștilor din județul Arad. Tot atunci s-a convenit ca Parpală să ocupe funcția de prim-vicepreședinte al organizației. Drept recu-noștință pentru ajutorul primit, Dorel Popa nu l-a susținut pe Ca-ius Parpală, ci pe Crăciun Avram. Asemenea „răsplată” nu se uită, cum nu se uită că trădarea, abandonarea celor care l-au ridicat spre culmi amețitoare, devine practică de uz curent.

Într-un cuvânt, președintele Dorel Popa s-a cam „stricat” cu toți ai săi - că despre relația cu alții, din partidele de opoziție nici nu mai are rost să vorbim. Triada Popa-Borza-Edeleni s-a rupt de lume și ei trăiesc cu impresia că așa e bine. Nu suntem noi cei chemați să plângem de mila PSD. Treaba pesediștilor, cum, la vremea respectivă, era treaba țărăniștilor. Pe noi, în schimb, ne deranjează faptul că în loc ca Popa și ai săi să profite că la conducerea CJA este un pesedist, în loc să exploateze disponibilitatea generoasă a prefectului Dan Ungureanu de a-i susține, taie punțile de legătură peste tot și intră pe făgașul periculos al contraperformanțelor, vizibile la tot pasul. Adică, ne interesează ce pierdem noi, cetățenii Aradului, că de PSD e treaba altora să-și facă griji.

TRISTAN MIHUȚA

La Autoclub,
toamna asta se numără avantajele

Passat Executive

1 - Vopsea metalizată sau perlefect +
2 - Climatronic +
3 - Pachet tehnic +
4 - 6 airbag-uri pentru locurile din față =

1.644 euro

Bora Edition

1 - Geamuri acționate electric +
2 - Oglinzi încălzite, reglabile electric +
3 - Radiocasetofon "Gamma" cu 8 incinte acustice =

528 euro

Golf Generation

1 - Scaune sport față +
2 - Pachet confort electric +
3 - Jante aliaj ușor "Montreal" +
4 - Vopsea metalizată sau perlefect =

2.458 euro

Avantajele tale la cumpărarea unui Volkswagen

Autoclub
Timişoara, Calea Lugojului, bifurcație aeroport, tel.: 0256-287 354

(2734801)

„PARTIDUL NU ESTE O ASOCIAȚIE DE CARITATE"

Interviu cu subprefectul FLORIN REMEȚAN, vicepreședinte al PSD Arad -

– Unii spun că ați amuțit și că nu mai aveți discurs. Alții, că nu mai aveți activitate. Dumneavoastră cum comentați?

– Nu consider că am amuțit și cei din jurul meu știu acest lucru. Discursul meu este același și, mai mult decât atât, am pretenția că am și mesaj. Nu fac parte din categoria oamenilor politici care vorbesc mult și nu spun nimic. În pagina politică a ziarului dumneavoastră nu mă vedeți atât de des - asta e conjunctura - pentru că cei ce se ocupă de imaginea PSD consideră probabil că nu mai sunt atât de fotogenic sau atât de important. Important pentru mine este ceea ce fac pentru binele și în slujba cetățenilor din acest județ, aplicând programul PSD sub directa îndrumare a prefectului Dan Ungureanu, despre care vă spun că nu este un șef comod pentru subalterni. Dar, prin echipa pe care dânsul a reușit să o formeze, am obținut rezultate pe care nu le poate contesta nimeni și avem tot mai des satisfacția muncii împlinite. Ceea ce nu e puțin lucru. Ca o încununare a muncii echipei de la Prefectură, de curând, ministrul Octav Cozmâncă l-a felicitat pe prefect pentru performanțele obținute în acest an. Și aici pot să amintesc realizarea a 93% titluri de proprietate la legile fondului funciar, față de baremul de 90% pentru anul 2002. Pentru noi acest indicativ a fost criteriu de evaluare și condiție de a rămâne în funcție.

– Interviul vi l-am solicitat nu pentru a vă întreba despre activitatea de la Prefectură. Și, pentru că e la ordinea zilei, se regăsesc pesediștii în PSD? Vă întreb acest lucru pentru că există voci care susțin că pesediștii nu se mai regăsesc în PSD?

– Într-adevăr puțini au reușit să promoveze în structurile de conducere ale PSD, la momentul fuziunii. Nu mai este cazul să vorbim despre acest lucru. A curs ceva cerneală în presa locală pe această temă. Pierderea mare este în organizația municipală unde aproape toată structura activă și de conducere, în acel moment, a rămas pe dinafară. Tragedia este alta. Nefiind promovați acei oameni s-au pierdut organizații întregi pe care le aveam în spate. Președintele Dorel Popa a recunoscut, la conferința de fuziune a organizațiilor județene, că s-a făcut o mare nedreptate și a îndreptat totul. Am satisfacția că la această oră foștii pesediști sunt oameni activi și reprezintă aproape jumătate din efectivul fostului PDSR.

– Pe vremuri aveați mai mult timp pentru politică. Parcă acum vorbiți cu regret despre ce era atunci.

– Este firesc să mă preocupe problemele de administrație - pentru a face așa ceva am fost promovat de partid - dar, în activitatea mea, nu am neglijat latura politică. Doar că n-a fost mediatizată. Într-adevăr am mai puțin timp să mă ocup de munca organizatorică și construcția de partid - am experiența necesară, ca fost lider de partid. Dar, oare, aplicând zi de zi programul de guvernare al PSD, nu credeți că fac la fel de multă muncă politică?

– La un moment dat se spunea că relațiile dintre dumneavoastră și prefect n-ar fi tocmai bune. Este adevărat?

– Zvonuri. Relațiile sunt bune. Iar după apariția rezultatelor despre care aminteam, sunt convins că se vor armoniza și mai mult. Stilul și metodele prefectului Ungureanu am fost nevoit să le preluăm din mers, să le aplicăm întocmai, dânsul fiind foarte exigent. Chiar dacă sunt un bărbat cu multe ambiții, vă asigur că știu să-l apreciez și să-l respect pe cel mai bun decât mine. Nu știu care este opinia dânsului în ce mă privește pentru că nu se prea exteriorizează. Dar, repet, relația este bună și facem o adevărată echipă.

– Dar despre zvonul (care circulă de foarte mult timp) că veți fi schimbat ce părere aveți?

– Zvonistica este la modă în urbea noastră. Drumul care urcă și drumul care coboară este unul și același. Aceasta este liniștea mea. Încerc să-mi netezesc drumul pe care urc, la gândul că tot pe el voi coborî și mă voi întâlni cu aceiași oameni.

– Care este diferența dintre vechiul PSDR și actualul PSD?

– PSDR a fost un moment important, de referință pentru social-democrația românească. Dar era un partid mic. Fiind un partid mai mic, ne mișcam destul de repede. PSD-ul arădean s-a pus în mișcare după Conferința Județeană de fuziune din martie 2002, încercând să recupereze handicapul de 6 luni, atât cât a stagnat datorită disputelor. PSD este un colos. Important e că a devenit funcțional. Politica, în acest moment, trebuie făcută cu profesionalism. Majoritatea membrilor Delegației Permanente sunt oameni cu experiență politică și vor binele organizației. Trebuie să diversificăm planul acțiunilor. Partidul nu este o asociație de caritate. Nu cred că făcând cadouri celor nevoiași rezolvăm problema sărăciei. Este necesar să mediatizăm mai mult programul social al Guvernului și eforturile Executivului pe plan intern și internațional. Așa vom putea câștiga mai mulți simpatizanți. Și chiar noi membri.

ALIN OLTEANU

În opinia PNL

NOUL COD AL MUNCII ADUCE „DICTATURA SINDICALĂ"

Referindu-se la faptul că parlamentarii liberali au părăsit sala când s-a votat asumarea răspunderii guvernului pentru noul Cod al Muncii, Mihai Calimente a opinat, în cadrul conferinței de presă de ieri, că prin prevederile sale, acesta va duce la instaurarea „dictaturii sindicale". PSD, spune Calimente, nu a urmărit decât satisfacerea clientelei politice, adică a celor șapte-opt lideri de sindicat din Parlament. În opinia liberalilor, prin adoptarea Codului Muncii în forma actuală, România își va reduce șansele de a avea o economie de piață funcțională.

● PNL cere anchetarea primarului Dorel Popa

La conferința de presă ne-a fost înmânată o „Declarație de presă" a purtătorului de cuvânt la nivel național, Eugen Nicolăescu, în care se arată că **„Deși primarul municipiului Arad, Dorel Popa, manevrează cu succes mai multe afaceri cel puțin suspecte, nimeni nu s-a sesizat în acest caz. Partidul Național Liberal solicită PNA declanșarea neîntârziată a unei anchete, având în vedere următoarele:..."** (Urmează patru capete de acuzare, referitoare la contractul cu Centurymarc, contractul „Parktronic", încredințarea publicității stradale firmei d-lui Ispravnic și organizarea „Zilelor Aradului). Pe scurt: **„Primarul PSD a dăruit CET Arad firmei american, printr-un contract care nici măcar nu a fost tradus în limba română de către o persoană autorizată." ● „Dorel Popa a închiriat domeniul public în vederea amenajării unui spațiu de parcare firmei „Parktronic" conduse de un apropiat al său, 30% din afacere revenind Primăriei și 70% firmei... Preocuparea primarului PSD este prosperitatea firmei cu pricina și nu încheierea unei afaceri avantajoase pentru cetățenii Aradului. Ne întrebăm dacă nu cumva proasta inspirație în afaceri a primarului Dorel Popa se explică și prin luxosul autoturism BMW pe care îl conduce." ● „Publicitatea stradală a orașului Arad este încredințată, prin bunăvoința primarului Dorel Popa, unei alte firme condusă de un prieten al său, dl. Ispravnic, cunoscut în oraș pentru „isprăvile" sale în materie de evaziune fiscală." ● „Primarul PSD a avut grijă nu numai de prieteni, ci și de buzunarele proprii, încredințând fundațiilor sale organizarea „Zilelor Aradului", în colaborare cu firme și fundații ale apropiaților săi. Banii contribuabililor și-au găsit astfel adăpost în conturile bancare și portofelele primarului și ale «partenerilor» săi de afaceri."**

● Vicepreședintele Gavril Popescu a reluat criticile la adresa lipsei de transparență a Executivului Primăriei și s-a pronunțat încă o dată împotriva fuziunii CET-ARTERM, întrucât s-ar forma un monopol foarte periculos. ● Vicepreședintele Valentin Paul Neamț s-a referit din nou la proiectele care vizează creșterea aberantă a taxelor și impozitelor, studiul de oportunitate privind concesionarea toaletelor publice, preluarea în administrare a unităților sanitare din municipiu etc.

● Vânzarea spațiilor de pe ștrand, ilegală?

Mihai Calimente susține că vânzarea spațiilor de pe ștrand se face ilegal, având în vedere faptul că terenul aparține MApN, iar „structurile de beton de la cabine aparțin domeniului public."

● Arterm-ul este „împărat în țara orbilor"

Interpelat în privința „Arterm"-ului care are multe datorii, Gavril Popescu a spus că față de alte societăți similare din țară, „Arterm" are datorii mici, fiind un fel de „chior" care este „împărat în țara orbilor."

SIMION TODOCA

Președintele PSD Sebiș a fost ales de către membri făcuți la minut

La alegerile pentru desemnarea structurilor de conducere a organizației PSD Sebiș, nu mică le-a fost mirarea liderilor arădeni ai partidului de guvernământ să constate că în sală sunt mai mulți invitați decât membri. Revenindu-și din șoc, la indicația președintelui Dorel Popa, Liviu Gârgari a luat teancul de adeziuni, i-a scos pe toți invitații afară, i-a pus să semneze adeziuni și i-a „introdus" înapoi în sală. În urma votului, cine putea fi ales președinte? Normal că Marius Lambing, primarul localității, cel susținut de președintele Dorel Popa să poarte sâmbetele PSD-ului acolo, la Sebiș.

Dacă informațiile noastre sunt exacte, au semnat adeziuni pe loc un număr de aproximativ 70 de persoane. Asta da mișcare politică!

A. OLTEANU

DE CE N-A PARTICIPAT AVRAM CRĂCIUN LA EMISIUNEA DE LA RCS?

În ziarul „Adevărul" de București a apărut informația potrivit căreia deplasarea senatorului Avram Crăciun „mare iubitor de munți, a costat instituția păstorită de Nicolae Văcăroiu mai mult de două mii de euro". „În Principatul monegasc, senatorul și-a exercitat, între 8 și 11 decembrie (n.r. atunci a fost invitat la RCS Arad, alături de deputatul Nicoară Creț și, deci, n-a fost prezent), pasiunea montană la Forumul Mondial al Muntelui. Cu trei luni în urmă, același Avram Crăciun intenționa ca, pe banii Senatului, să participe la Reuniunea populațiilor din zona montană, ținută în America de Sud și să urce Anzii în Ecuador, Peru și Bolivia. Atunci, pretenția a fost considerată absurdă de șefii Senatului. Acum, Nicolae Văcăroiu a apreciat că dezbaterea de la Monte Carlo este o acțiune de substanță și un subiect interesant și, pe această bază, Biroul Permanent a scos din pușculiță cei două mii de euro ceruți de alpinistul Avram Crăciun" se spune în articolul din „Adevărul" de București, apărut ieri.

Nu știm cum s-a descurcat senatorul nostru cu „muntele" însă opinăm că limba vorbită a fost una apropiată de cea a hotentoților. Nu de altceva dar, din informațiile pe care le deținem, senatorul numai cu aceștia se înțelege.

O. A.

Sprijinit de o fundație din Elveția

UN CONSILIER JUDEȚEAN AJUTĂ 60 DE FAMILII NEVOIAȘE

Consilierul județean Marius Sălăjan, împreună cu Cosette Butzberger - președintele Ligii pentru Drepturile Omului , Elveția - au împărțit, cu prilejul sărbătorilor de iarnă, cadouri în valoare de peste 100 de milioane de lei.

Mai mult de 60 de familii foarte sărace - care beneficiază de ajutor social - din localități ale județului (este vorba doare despre comune) au primit produse alimentare și îmbrăcăminte.

A. O.

13 ani de la evenimentele din decembrie '89

PE CÂND UN MUZEU AL REVOLUȚIEI LA ARAD?

(Urmare din pagina 1)

De aceea revolta de la Timișoara **începută în seara lui 15 decembrie** i-a luat pe cei mai mulți prin surprindere, inclusiv pe Ceaușescu care i-a acordat o foarte mică importanță plecând liniștit în Iran. O greșeală care avea să-i fie fatală pentru că ceea ce inițial se arăta a fi o simplă revoltă s-a transformat după câteva zile, într-un adevărat cataclism ce nu a mai putut fi oprit. S-a discutat și se mai discută încă despre **rolul lui Laszlo Tökes** în declanșarea evenimentelor de la Timișoara, un rol uneori exagerat, iar alteori minimalizat, adevărul fiind că evacuarea lui Laszlo Tökes nu a fost decât un pretext, scânteia care a aprins fitilul nemulțumirilor, o scânteie care ar fi apărut oricum mai târziu.

O altă exagerare este cea privind așa zisa intervenție din umbră a unor puteri străine și în primul rând a fostei URSS. Cum se știe speculațiile au mers de la miile de „turiști" ce vorbeau limba lui Rasputin care, zice-se, ne-au invadat țara la începutul lui decembrie 1989 și până la presupusa înțelegere privind răsturnarea lui Nicolae Ceaușescu între George Bush și Gorbaciov. În treaba cu „turiștii" lucrurile sunt destul de încurcate, mulți între care și corespondentul Agenției Tass la București, în acea perioadă, Nikolai Morozov contestând așa ceva, numărul de turiști ruși nefiind cu nimic mai mare decât în perioadele obișnuite. Cât privește „înțelegerea" dintre Bush și Gorbaciov ea nu a fost dovedită, cel puțin până acum, ambele părți negând categoric o asemenea variantă. **În fine, tot în cârca lui Bush** este pus și un alt „dinte" a acestuia împotriva lui Ceaușescu legat de posibila înarmare nucleară a României, lucru adevărat până la un anumit punct. Adică, **în 1989, Ceaușescu declarase de două ori public că România deține tehnologia necesară pentru fabricarea unei bombe atomice** și se pare că el nu mintea, supoziție care normal, că produsese derută și mai ales teamă nu numai la Washington, ci și la Moscova. Pentru că nu este puțin lucru ca o țară comunistă, condusă de cine era condusă să poată dispune de o armă nucleară cu care putea șantaja, și cine mai știe? într-un moment de paranoia chiar s-o și folosească! Deci, o atare posibilitate exista, dar, totuși existența unui scenariu american pentru înlăturarea lui Nicolae Ceaușescu pare niței forțată. Îndeosebi că, subliniem încă o dată deocamdată, arhivele - sau cât se cunoaște din acest arhive ... - nu confirmă o atare ipoteză.

În aceeași idee a unui scenariu și suport extern se discută și despre ce s-a întâmplat la mitingul de la București din dimineața zilei de 21 decembrie 1989, când brusc, mulțimea adunată în fața sediului Comitetului Central a început să se agite și să fugă disperată în stânga și în dreapta. S-a zis că în mijlocul ei explodase o petardă, în vreme ce alții se jurau că zgomotul acela înfricoșător venea de undeva de sub pământ, ba o a treia categorie vorbește chiar de o... hipnoză colectivă făcută de la distanță (?) cu un aparat încă neidentificat...

Cum se vede fantezia nu are limite, cel mai probabil este că buluceala din fața CC-ului s-a produs din cauze mult mai simple, buluceală amplificată apoi de panica care a cuprins mulțimea și care, de regulă, conduce la situații incontrolabile. Ceea ce nu diminuează curajul celor care în noaptea și mai ales în ziua următoare au revenit în fața sediului CC, strigând lozinci anticeaușiste și înfruntând gloanțele și tancurile trimise de Ceaușescu împotriva lor. La fel s-a întâmplat și la Arad, locuitorii săi dovedind în acele zile un curaj pe care nu și-l bănuiau. **Un curaj nebun, cum zicea cineva, curaj despre care, din păcate, ne amintim, iată, doar o dată pe an,** deși el a avut un rol imens în ceea ce suntem și în ceea ce vom deveni. În Muzeul Holocaustului din SUA există o flacără care arde continuu în amintirea celor ce-au murit în lagărele și închisorile naziste. Un asemenea **Muzeu ar trebui să ridicăm și noi întru amintirea și cinstirea arădenilor căzuți în decembrie 1989 ca și a tuturor acelora care în acele zile și nopți, dominându-și frica, au făcut ceea ce au făcut,** grăbind sfârșitul unui regim ce părea veșnic.

Ieri, într-o ședință extraordinară a CLM Arad

S-AU STABILIT TAXELE ȘI IMPOZITELE PE 2003

● Taxa de salubrizare s-a majorat și ea, însă nu dublu, cum au vrut consilierii PSD și primarul Dorel Popa

Consilierii municipali au fost convocați într-o ședință extraordinară pentru a hotărî nivelul taxelor și impozitelor locale pe anul 2003. În aceeași ordine de zi mai figurau stabilirea taxei de salubrizare pe anul viitor și cuantumurile taxelor speciale de cadastru, pășunat și stare civilă.

Discuțiile de ieri pe marginea taxelor și impozitelor din 2003 au avut ca bază Ordonanța 36/2002. În respectivul act normativ, guvernanții au stabilit că taxele și impozitele locale nu pot fi mai mici decât anumite bareme impuse de Guvern.

În acest fel, față de nivelul anului 2002, taxele și impozitele vor crește. Per ansamblu, creșterile nu vor fi semnificative, însă, există anumite capitole unde nivelul taxelor locale stabilit de CLM Arad anul acesta este mult sub minimul impus de Ordonanța 36/2002. La aceste capitole, care cuprind impozitul pe terenuri și clădiri, creșterile sunt importante, dar nu pentru toate categoriile populației, deoarece există cuantumuri diferite de impozit în funcție de zona în care se află clădirea sau terenul, materialele din care este făcut imobilul, vechimea lui etc.

Tot ieri, consilierii municipali au mai avut de analizat și unele creșteri de impozite și taxe propuse de Executiv, care depășeau nivelul minim prevăzut în Ordonanța 36/2002.

ȘI, TOTUȘI, AU CRESCUT!

Consilierii municipali au dat mână liberă Executivului doar în ceea ce privește stabilirea taxelor asupra mijloacelor de transport. Asta în sensul că a lăsat nivelul maxim propus de Primăria Arad și acceptat în Ordonanța 36.

Spre exemplu, posesorii autoturismelor cu capacitate cilindrică de până la 2000 cm3, inclusiv, vor plăti în 2003 o taxă anuală de 87.000 de lei, față de 84.447 de lei în 2002. Cei ce au mașini de peste 2000 cm3, vor plăti 108.000 lei în 2003 față de 84.447 de lei în 2002.

Pentru conducătorii auto, creșterea este nesemnificativă, au subliniat consilierii, dar pentru bugetul local această majorare înseamnă 13 miliarde de lei.

Continuăm seria exemplelor cu impozitul pe terenul intravilan. La acest capitol, varianta Executivului este exact nivelul minim prevăzut de Ordonanța 36/2002. Astfel, un metru pătrat de teren din zona A crește de la 2.666 de lei la 4300 de lei în 2003; în zona B, de la 2060 de lei la 3000 de lei; în zona C de la 981 de lei la 1900 de lei; iar în zona D de la 196 de lei la 1000 de lei.

Sumele sunt mari, însă nu tot terenul deținut se plătește la acest nivel. Grădinile oamenilor intră la impozitul agricol iar față de ce s-a plătit în trecut, acest teren agricol are un preț mult mai mic. Așa că, practic, nici la acest capitol privind impozitul pe terenul intravilan creșterile nu sunt foarte mari.

Nici arădenii care stau la bloc n-au mari motive de temere. Impozitul pe clădire de peste 8 etaje crește cu 98-114 lei metrul pătrat, în funcție de zona în care se află blocul, iar pentru blocurile cu patru etaje se plătește de la 114 la 130 de lei metrul pătrat. Tot în funcție de zonă și materialele din care este construită clădirea. Și la case se plătește tot cu o sută și ceva de lei în plus metrul pătrat față de anul acesta. În ceea ce privește celelalte taxe pentru eliberarea certificatelor, avizelor, autorizațiilor, folosirea mijloacelor de publicitate și reclamă, taxele hoteliere, a impozitului pe spectacole și a celorlalte taxe și impozite, consilierii municipali au hotărât ca ele să fie recalculate de către consilieri. Plafonul maxim de calcul este tot nivelul minim prevăzut de Ordonanța 36. Nimic în plus. La acest capitol vom publica în viitor care sunt cele 7364 de persoane fizice care au reducere sau scutire la plata impozitului pe clădiri sau teren. Evident, e vorba de persoanele cu handicap, șomeri sau asistați social.

GUNOIUL E TOT MAI SCUMP!

Cel mai dezbătut subiect al ședinței de ieri l-a constituit stabilirea nivelului taxei de salubrizare a orașului pe 2003.

Cu 16 voturi la 7, consilierii PNL, PNȚ-CD, PD, UDMR, cărora li s-au alăturat Eugen Vancu și Amalia Aslău (PSD) au impus următoa-rea variantă: față de nivelul anului 2002, taxa de salubrizare va crește numai în funcție de rata inflației. Adică, o persoană fizică va plăti pe un an de zile o taxă de 290 de mii de lei, plus indicele inflației, estimat la 15%.

Pare mult, dar să vă spunem care a fost varianta lui Sorin Bondoc, directorul Administrației Patrimoniului Local, variantă susținută de către primarul Dorel Popa (PSD) și ceilalți șapte consilieri (PSD) în frunte cu Rodica Borza. Aceștia au vrut ca un arădean să plătească aproape dublu, adică 527.000 de lei într-un an! Mai precis, o

familie de patru persoane să dea într-un an peste 2 (două) milioane de lei taxa de salubrizare. „Și pentru ce, s-au întrebat consilierii opoziției, că toată lumea vede cum își face treaba Salubritatea și cât de curat este Aradul. Anul trecut s-a calculat taxa de salubrizare la 35.000 de lei dolarul, că vom avea incinerator. Dolarul n-a ajuns nici acum la valoarea asta, oamenii au tot plătit, dar de incinerator nici nu poate fi vorba. Acum vreți goapă ecologică și reciclare de gunoi plus nu știu ce serviciu de urmărire a felului în care austriecii își fac treba? V-au rămas bani de la oameni, descurcați-vă".

La aceste cuvinte, degeaba s-a agitat Rodica Borza, Sorin Bondoc și Dorel Popa sub privirile resemnate ale consilierilor PSD, că n-a ținut figura. La un moment dat Rodica Borza a început să vorbească la telefon în timpul ședinței cu primarul Dorel Popa care, mestecând gumă, se afla la locul său, adică la 5 metri de ea. Apoi l-a abordat pe directorul economic al primăriei, și, revenită pe scaun, se întorcea întruna către consilierii PSD explicându-le tehnica de vot. Fără folos. Și pentru ce: pentru că era de-a dreptul inumană o creștere de aproape 100% a taxei de salubrizare. Vezi Doamne, din iulie e gata groapa ecologică de gunoi și trebuie ridicate prețurile că tehnologia costă. Apoi că transportul gunoiului va fi făcut la standarde europene. Ba, au început să susțină că n-ar crește taxa decât cu 40% și altele de acest gen. De agitați ce au fost, Sorin Bondoc i-a jignit pe consilierii PNL afirmând că nu știu aritmetică. Mircea Roman a solicitat o pauză. Rodica Borza s-a supărat pe Roman: **„D-le președinte (de ședință), dacă nu mă ascultați o să concluzionați ce o să concluzionez eu și atunci cine mai concluzionează?!"**

Peste toți, vocea primarului Dorel Popa vorbi pentru istorie (sic!): **Orașul se poate bloca din august încolo dacă nu se votează varianta Executivului?!"**

Ei bine, nu s-a votat, chit că și **Sorin Bondoc** a susținut că dacă nu adună 69 de miliarde până în mai 2003 pentru funcționarea corespunzătoare a adunării gunoiului, transportului și depozitării acestuia la groapă, totul se năruie. Asta ca să nu mai vorbim de alte 27 de miliarde din iunie când groapa ecologică va fi dată în folosință!

Punem punct aici ședinței de ieri, deși ar mai fi multe să vă povestim. O vom face cu alte prilejuri, mai ales că până la Crăciun vom avea parte de alte ședințe CLM. Inclusiv în 17 decembrie, când vor veni reprezentanții CASAROM pentru a explica arădenilor de ce caseie ridicate de ei pe terenul cumpărat pe nimic de la Primărie s-au năruit înainte de a fi ridicate!

NICOLAE OPREAN
FOTO: ȘTEFAN MATYAȘ

De la 1 ianuarie

2,6 MILIOANE DE PERSOANE VOR BENEFICIA DE RECORELAREA PENSIILOR

Aproximativ 2,6 milioane de persoane vor beneficia, începînd cu 1 ianuarie 2003, de o nouă creștere a pensiilor, această măsură urmînd să se aplice și în cazul celor 358.000 de pensionari agricultori, ieșiți la pensie pînă la 1 ianuarie 1999 și al căror punctaj mediu anual este mai mic de 3 puncte. Guvernul a aprobat, în ședința de joi, o hotărîre privind aplicarea celei de-a treia etape de recorelare a pensiilor din sistemul public, stabilind ca în acest sistem să intre și pensionarii pentru limită de vîrstă cu vechime integrală, ieșiți la pensie în 1998 și care, începînd cu această etapă de recorelare, vor primi același număr suplimentar de puncte ca și pensionarii ieșiți la pensie în 1997. În urma acestei noi etape de recorelare, pensia acordată pentru limită de vîrstă cu vechime completă, va crește, în cazul persoanelor ieșite la pensie în 1995, de la 1.583.000 lei la 1.703.000 lei, în timp ce pensia pentru limită de vîrstă cu vechime completă, acordată persoanelor ieșite la pensie în 1990, va crește de la 2.210.346 lei la 2.345.635 lei. De la 1 ianuarie 2003, valoarea unui punct de pensie va fi de 2.265.701 lei, iar valoarea indemnizației pentru însoțitorul unui pensionar încadrat în primul grad de invaliditate va ajunge la 2.500.000 lei. Efortul bugetar total estimat pentru această etapă de recorelare a pensiilor din sistemul public este de 245,5 miliarde lei.

Luni, nu la Maranata, ci la Primărie

DUEL ÎNTRE DOREL POPA ȘI BAPTIȘTII CONTESTATARI!

În ziarul nostru de marți, 10 decembrie a.c., a apărut o scrisoare adresată primarului Dorel Popa, și semnată de către un grup de credincioși baptiști.

Semnatarii scrisorii au făcut o analiză dură a activității politice și administrative a lui Dorel Popa, la doi ani de când se află în fruntea Aradului. Rând pe rând, toate mega-afacerile eșuate ale primarului cum ar fi Parktronic, CET - Centurymarc, Casarom, au fost amintite în acele rânduri. Mai mult, credincioșii baptiști care au semnat scrisoarea au concluzionat că Dorel Popa nu face cinste nici Aradului, nici Bisericii Baptiste la care acesta este pastor.

La două zile de la apariția scrisorii, primarul Dorel Popa vrea să discute față în față cu semnatarii scrisorii.

Ieri, la finalul ședinței extraordinare a CLM Arad, Dorel Popa i-a invitat la o întâlnire pe cei ce au avut curajul să-și exprime public părerile despre el.

Întâlnirea nu va fi la Biserica Maranata, ci în Sala Mare a Palatului Administrativ Arad. Mai mult, nu se va desfășura cu ușile închise, ci în prezența presei.

„Luni, 16 decembrie a.c., la ora 13,00, îi invit la Primărie pe credincioșii care au semnat scrisoarea deschisă. Poate participa oricine, însă rog presa să fie de față" a aruncat mănușa Dorel Popa. Să înceapă duelul!

NICOLAE OPREAN

Invitatul nostru

„ECHIPA ARE UN BLAZON CE TREBUIE RESPECTAT”

● afirmă Dan Moraru, antrenorul B.C. ICIM Arad

Cele trei înfrângeri suferite de formația arădeană la turneul de la Cluj a surprins pe multă lume. Nu atât insuccesele din partidele cu Rapid și Sportul Studențesc, ci meciul pierdut în fața Olimpiei București. Partidă pierdută la o diferență neașteptată - 20 puncte. Zilele trecute am stat de vorbă cu Dan Moraru, antrenorul vicecampioanei țării, despre ce s-a întâmplat în orașul de pe Someș și nu numai. Interviu pe care vă invităm să-l parcurgeți în rândurile de mai jos...

- D-le Moraru, ce s-a întâmplat la Cluj?

- Ce să se întâmple...Meteahna românului ce ia lucrurile care i se par ușoare în neserios. Fetele au crezut că dacă intră pe teren, Olimpia cedează și gata. Am avut două jucătoare de bază cu probleme de sănătate. Anne-Marie Părău și-a scrântit încheietura mâinii stângi, iar Ioana Grecu a avut pe tot parcursul întrecerii otită. Să nu uităm că Olimpia joacă de doi ani împreună, pe când noi, doar din vară. Am pierdut pe apărare, chiar dacă am înscris doar 51 puncte. Meciul nu trebuia pierdut la o asemenea diferență. În partida cu Rapid fetele au jucat mulțumitor, iar în cel cu Sportul putea fi victorie.

- Dar ce s-a întâmplat în disputa cu Sportul?

- Fetele s-au achitat bine de sarcinile avute, dar am pierdut tot pe latura defensivă. A fost și arbitrajul părtinitor, căci dacă nu am fi fost dezavantajați am fi putut învinge.

- Cum a reacționat dl. Faur - președintele clubului - la auzul veștii că ați pierdut cu Olimpia?

- Următoarea zi, sâmbătă, a venit la meciul cu Rapid. Normal că a fost supărat. Una e să pierzi la 4-5 puncte și alta la 20. Echipa are un blazon ce trebuie respectat.

- Cum caracterizați parcursul formației până acum?

- Am avut două sincope și o reușită. Am pierdut la Dej și acum cu Olimpia - partide ce trebuiau câștigate - și am învins Sportul, într-un meci unde ele porneau favorite. Vă amintiți cum au intrat, aici la Arad, cele de la Sportul în teren, convinse că vor câștiga. Așa au făcut fetele în partida cu Olimpia.

-Au fost confruntări când jucătoarele au căzut după primele două sferturi. Din ce cauză?

- După două sferturi, adversarele au trecut la faza de apărare în zonă, care le-a pus în încurcătură. Ai nevoie de experiență pentru a-ți lua responsabilitatea de a arunca la coș, și cum la noi experiența lipsește...

- Sunteți mulțumit de jucătoarele aduse în vară la echipă?

- Sunt îngrijorat pentru că în afară de Cristina Moiseev, care merge spre bine, de celelalte nu sunt mulțumit. Oana Lateș este în regres, Corina Morosan nu a făcut pasul spre progres, Ana-Maria Chirilă este și ea în regres, după o lună de inactivitate, iar Simionaca și Contra mai au mult de muncit pentru a ajunge la performanță. Din ianuarie vom schimba metodele de constrângere în a le face să respecte indicațiile tactice și tehnice la antrenamente. „Pedepsele” de ordin fizic pentru neparticipare conștientă la

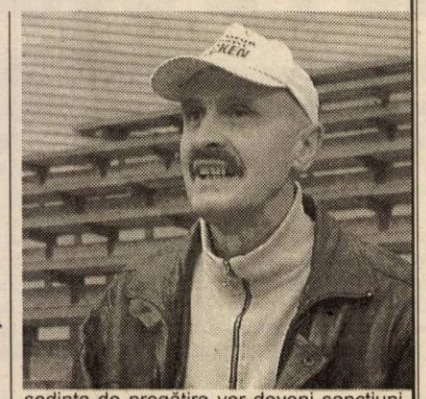

ședința de pregătire vor deveni sancțiuni financiare.

- Nu intenționați să aduceți noi jucătoare?

- Mi s-a spus să aduc jucătoare, dar nu am pe cine. Am libertatea și obligativitatea de a aduce fete, dar aria de selecție e restrânsă.

- La o echipă competitivă, pe când să ne gândim?

- Relațiile de joc se încheagă în minimum doi ani. Dacă acum suntem de locul cinci, peste doi ani vom fi de trei. dar, dacă nu „plombezi”, mai ales posturile deficitare, pivot și extremă, nu știu ce va fi.

- Ce urmează pentru B.C. ICIM?

- Până în data de 20 decembrie avem antrenamente, iar în data de 6 ianuarie 2003 vom relua pregătirile.

- Vă mulțumim.

A consemnat
ADELA CIOLOCOI

Fotbal — Amical internațional

ELÖRE BÉKESCSABA-WEST PETROM ARAD 2-2 (1-0)

● Cea mai bine clasată divizionară C arădeană la sfârșitul turului, West Petrom Arad a acceptat invitația clubului maghiar, Elöre Bekescsaba, pentru un ultim „amical” al anului. ● Partida, disputată miercuri după-amiază pe terenul divizionarei A din Ungaria, s-a terminat nedecis, 2-2 (1-0). Pentru „petroliști” au punctat: Buhuș și Turcan. ● Acești doi jucători, împreună cu un alt utist, Zaha, au evoluat pentru West Petrom, la solicitarea echipei din Békescsaba, care s-a arătat interesată de serviciile acestora. ● Și antrenorul Feri Tisza a avut posibilitatea de a vedea la lucru doi tineri jucători de la UM Timișoara: Purda și Ignea, care ar putea completa în această iarnă lotul pecican. ● **„Acest joc contribuie la dezvoltarea relațiilor dintre cele două cluburi. Relație ce se vrea întărită și pe alte planuri”** - ne-a declarat antrenorul lui Elöre, L. Garamvolgyi. ● După joc, delegația West Petrom-ului a fost invitată la o masă festivă, la un restaurant din centrul orașului. ● A fost prezent la Békescsaba și Florin Bălan, reprezentantul firmei Errea pe România, care a dus clubului maghiar o invitație pentru tradiționalul turneu de la Norcia (Italia), acolo unde vor fi prezente Rapid, F. C. Argeș, Poli AEK Timișoara și FCM Brașov. ● Ca un club care se respectă, West Petrom a făcut deplasarea în Ungaria cu modernul autocar al clubului, condus cu dibăcie de nea' Fane. ● Revanșa acestui meci internațional este planificată pentru luna februarie a anului viitor.

Formații

Elöre Békescsaba: Matko-Kovacs, Czipo, Kovari, Onorescik, Szabo, Megyesi, Futaki, Ursz, Toth, Hoffmann. **Au mai jucat:** Timar, Popol, Iuhasz, Kolarovski, Okos, Jakob. A lipsit Miculescu - indisponibil.

West Petrom Arad: Potoreț-Purda, Zaha, Iova, Anca-Buhuș, R. Tisza, Ignea, Turcan-Gafița, V. Fritea. **Au mai evoluat:** Cioară, Sighete, Roșu, Bilia, Gligor, Ponta, Strecicov, Sas, Solomon, Nădăban.

DANIEL SCRIDON

Astăzi, Adunare Generală a Acționarilor la F. C. UTA

Cu începere de la ora 17,00, la sediul Clubului UTA va avea loc - astăzi - Adunarea Generală Extraordinară a F. C. UTA S. A. Pe ordinea de zi se află trei puncte:

1. Aprobarea majorării capitalului social conform hotărârii din 6.09.2002 și stabilirea politicii de majorare a capitalului social pe viitor.
2. Aprobarea siglei clubului.
3. Diverse.

Dacă primele două puncte sunt clare, la diverse se va pune în discuție și situația băncii tehnice a UTA-ei. Acționarii vor fi sau nu de acord cu Radu Nunweiller, sau mai bine zis, cu pretențiile acestuia. Dacă acționarii nu vor fi mulțumiți de solicitarea acestuia, ce va fi prezentată de președintele Consiliului de administrație, Călin Chișbora, atunci conducătorii clubului se vor reorienta și vor continua discuțiile - avansate de altfel - cu Basarab Panduru.

LEO SFÂRA

În cursa pentru desemnarea antrenorului

Halagian este și el „în cărți”

Astăzi, la finalul Adunării Generale a Acționarilor F.C. UTA, om ști cât „cașcaval” va pune pe masă „Bătrâna Doamnă” pentru a obține semnătura unui antrenor capabil să salveze echipa de la retrogradarea din Divizia A. Pe o listă mai apropiată de realitate, desconspirată chiar de directorul executiv Emanoil Gherghel, găsim doi tehnicieni experimentați și implicit mai scumpi, Radu Nunweiller și Florin Halagian, dar și un antrenor la începutul carierei, mai accesibil la preț, în persoana lui Basarab Panduru. Dacă despre contactele cu Nunweiller și Panduru s-a tot vorbit de la demisia lui Ionuț Popa încoace, interesul UTA-ei pentru Halagian este recent, dar în același timp realist - am adăuga noi - ținând cont de „harul” armeanului de a drege situații de-a dreptul disperate, așa cum este cea a clubului fanion al Aradului.

C. MNERIE

Baschet masculin

ÎNTRE CALIFICAREA DIN CUPELE EUROPENE ȘI DERBY-UL AUTOHTON CU ROMPETROL

Prin victoria obținută miercuri, la Arad, împotriva echipei Zito Vardar Veles, West Petrom și-a asigurat, practic, calificarea în sferturile de finală ale Europe Regional Challenge Cup. Succesul s-a conturat destul de greu, jocul petroliștilor nefiind, pe alocuri, legat, însă în ciuda carențelor constatate, importantă, acum, este atingerea obiectivului. A rămas totuși un semn de întrebare - de pe care loc se va califica West Petromul în faza următoare. Mulțumită rezultatului înregistrat în partida Apollon Limassol - Igokea Aleksandrovač (73-77), o victorie arădeană în meciul de miercurea viitoare, de la Arad, cu gruparea cipriotă, ar garanta poziția secundă în grupă. În caz contrar, campionii României vor ocupa oricum locul 3, prin care ar accede în proximul tur, dat fiind faptul că în Conferința Sudică, există două serii de patru echipe (din care se califică trei) și una de trei echipe (se califică două). Revenind puțin la jocul cu teamul din Macedonia, a ieșit în evidență, de la adversari, Tasovski, autor a 33 de puncte. Mai în serios, mai în glumă, președintele Boric declara la final, că jucătorul de 22 de ani ar fi una din „țintele” de atins pentru echipa West Petromului din stagiunea 2003-2004. Încă un detaliu notabil, privitor la desfășurarea acestei competiții - cele opt echipe calificate în sferturi, se vor întâlni în sistem eliminatoriu (tur-retur), în urma tragerii la sorți, întrecerea finalizându-se cu turneul Final Four. În prezent, clasamentul seriei se prezintă astfel: 1. Igokea 9 puncte, 2. Apollon 8 p., **3. West Petrom 7 p.**, 4. Zito 6 p. (toate după 5 jocuri). Ultimele întâlniri ale grupei sunt Zito - Igokea și West Petrom - Apollon.

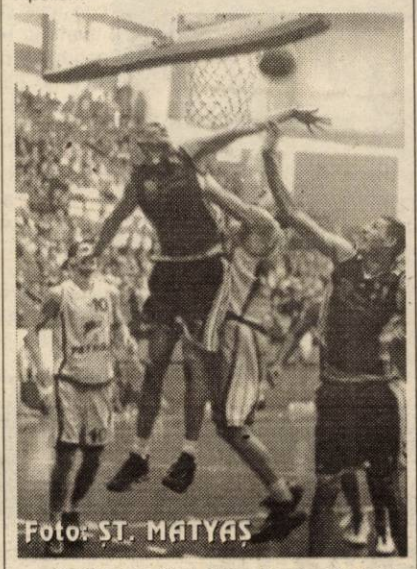

Calificarea fiind deja atinsă, gândurile arădenilor sunt îndreptate spre confruntarea de mâine din campionat. Una importantă. La Arad vine Rompetrol (fostă Vega Soced Ploiești), o contracandidată serioasă la titlul național. Pentru disputa programată cu începere de la orele 18,00, ar fi nevoie de o evoluție mai bună și de o concentrare pe măsură. Se anunță un meci foarte dificil. Singura grupare neînvinsă a rămas Dinamo, urmată îndeaproape de Rompetrol și de West Petrom, cu câte un insucces la activ. Arădenii sunt ușor avantajați, deoarece au pierdut cu Dinamo în deplasare, în timp ce Rompetrol s-a văzut întrecută de dinamoviști pe propriul teren, cu 90-93, tocmai în etapa trecută.

Țintind victoria, petroliștii au două probleme de lot, Apostol și Betea acuzând încă afecțiuni respiratorii. Vor arbitra Doru Vinași (Cluj) și Stelian Bănică (București), comisar federal fiind Ioan Olaru din Capitală.

Un alt aspect de urmărit este cel al galeriei. Zoran Arsenov și colegii săi sunt în boicot, după refuzul forțelor de ordine în a primi o parte a suporterilor în sală, pentru partida cu Asesoft Ploiești, când s-a considerat că ar putea surveni incidente. Foarte probabil, neînțelegerile se vor soluționa într-un fel sau altul, chiar mâine. Președintele Boric a declarat că în situația în care membrii galeriei West Force, nu se prezintă, va retrage legitimațiile eliberate de conducerea clubului, dar că nu crede că se va ajunge până aici, sugerând o rezolvare amiabilă a situației. Cu această nădejde, așteptăm, din nou, un public numeros, plin de frenezie, care să își poarte favoriții spre victorie în Polivalenta locală.

ADRIAN HĂRȚĂU

C.E. de handbal feminin

MĂCAR PE UCRAINA

Ieri, la Aarhus (Danemarca), reprezentativa de handbal feminin a României a disputat ultimul joc al grupei semifinale din cadrul Campionatului European, în compania Ucrainei. Naționala noastră a învins, cu scorul de 19-17(10-10).

D. S.

Austria și Elveția vor organiza Euro 2008

Austria și Elveția au fost desemnate, joi, în cadrul Comitetului Executiv al UEFA, ca țări organizatoare ale Campionatului European din 2008, informează site-ul oficial al forului fotbalistic european. Pentru organizarea Euro 2008 au mai candidat Croația și Bosnia, Grecia și Turcia, Ungaria, Rusia, Scoția și Irlanda și proiectul Nordic 2008, o candidatură comună prezentată de Finlanda, Danemarca, Norvegia și Suedia. "Nu am cuvinte să descriu efortul depus pentru prezentarea candidaturilor. În timpul studierii candidaturilor, am fost martorii prieteniei și cooperării dintre țările candidate. Toți cei implicați au demonstrat cît de important este Campionatul European de fotbal", a declarat președintele UEFA, Lennart Johansson. Meciul de deschidere a Euro 2008 va avea loc pe stadionul "Wankdorf" din Bema, care are o capacitate de 40.000 de locuri, iar finala se va disputa pe arena "Ernst Happel" din Viena, ce poate primi 50.000 de spectatori. Meciurile din cadrul competiției vor mai fi găzduite în Elveția de stadioanele "Saint Jakob" din Basel (30.000 de locuri), "Hardturm" din Zurich (40.000 de locuri) și pe arena din Geneva (30.000 de locuri, iar în Austria vor fi puse la dispoziție stadioanele "Tivoli-Neu" din Innsbruck (30.000 de locuri), "Salzburg-Wals" (32.000 de locuri) și arena din Klagenfurt (40.000 de locuri).

Cumpără-i fiului tău o acțiune la UTA!
Arată-i că-ți pasă de echipa ta de suflet: UTA!
Te așteptăm zilnic la sediul clubului între orele 11 - 14, tel. 289.204.
(c.b.)
Partenerii UTA: OMNIASIG, WEST BANK, ROWO, ROMTRANS, METAL COMP, ERIKA INVEST, LACKNER & SCHWARZ, HELVETICA MILK, AGRIROM, PLETL, ERREA, IMAR, GENERAL BETON, INSTAL GROUP, MR FAB, FERONERIA

ROMÂNIA
MINISTERUL EDUCAȚIEI ȘI CERCETĂRII

UNIVERSITATEA DE VEST „VASILE GOLDIȘ”

2900 ARAD, Bd. Revoluției nr. 81, tel. 0040/57/280.335, fax 0040/57/280.810

OFERTA ACADEMICĂ PENTRU ANUL UNIVERSITAR 2003 - 2004

ZIUA PORȚILOR DESCHISE – 14.12.2002

Universitatea de Vest „VASILE GOLDIȘ” din Arad, Universitate acreditată prin Legea nr. 240/2002 vă propune pentru viitorul an academic o atractivă ofertă. Cu o bază materială de excepție (săli de curs, seminar, laboratoare, săli și terenuri de sport), ofertă socială și recreativă completă (Club studențesc, Stadionul Gloria, Complex Universitar Macea, Cabana Gaudeamus - Izoi, Cabinet Medical), universitatea îndeplinește standardele unui învățământ academic performant la nivelul exigențelor europene.
Corpul academic valoros, relațiile de parteneriat cu 32 de universități din străinătate, sistemul creditelor de studii transferabile fac din universitatea noastră o instituție integrată spațiului european al cunoașterii.
Realizările profesionale ale celor peste 10.000 de absolvenți certifică calitatea serviciilor educaționale pe care le oferim.

Ziua de 14.12.2002 este „Ziua Porților Deschise” când invităm viitorii noștri studenți, părinții și diriginții acestora să cunoască întreaga noastră ofertă academică.
Vă dorim o alegere inspirată și vă așteptăm în marea familie a comunității academice din cadrul Universității noastre.

Rector,
Pro. Univ. dr. AUREL ARDELEAN

PROIECTUL PLANULUI DE ȘCOLARIZARE PENTRU ANUL UNIVERSITAR 2003-2004

FACULTATEA	SPECIALIZAREA	DURATA STUDIILOR ȘI FORMA DE ÎNVĂȚĂMÂNT
DREPT Tel. 0257/280411	*DREPT*	4 ani – ZI
		4 ani - ID
MARKETING, MANAGEMENT, INFORMATICĂ Tel. 0257/213066	*MARKETING*	4 ani-ZI
		4 ani-ID
	ADMINISTRAREA AFACERILOR	4 ani-ZI
	CONTABILITATE ȘI INFORMATICĂ DE GESTIUNE	4 ani-ZI
		4 ani-ID
	RELAȚII ECONOMICE INTERNAȚIONALE	4 ani-ZI
MEDICINĂ GENERALĂ Tel. 0257/212204	*MEDICINĂ GENERALĂ*	6 ani-ZI
	MEDICINĂ GENERALĂ ÎN LIMBA ENGLEZĂ	6 ani-ZI
STOMATOLOGIE Tel. 0257/212204	*STOMATOLOGIE*	6 ani-ZI
	STOMATOLOGIE ÎN LIMBA ENGLEZĂ	6 ani-ZI
ȘTIINȚE UMANIST CREȘTINE Tel. 0257/282324	*ISTORIE-LIMBA ȘI LITERATURA ENGLEZĂ*	4 ani-ZI
		5 ani-FR
	ISTORIE-JURNALISM	4 ani-ZI
		5 ani-FR
	JURNALISM-LIMBA ȘI LITERATURA ENGLEZĂ	4 ani-ZI
		5 ani-FR
	LIMBI MODERNE APLICATE	4 ani-ZI
		5 ani-FR
	LIMBA ȘI LITERATURA ROMÂNĂ-LIMBA ȘI LITERATURA ENGLEZĂ	5 ani-FR
		4ani-ZI
		5 ani-FR
ȘTIINȚE POLITICE Tel. 0257/250599	*PSIHOLOGIE*	4 ani-ZI
	ȘTIINȚE POLITICE	4 ani-ZI
	ȘTIINȚE POLITICE-FILOSOFIE	4 ani-ZI
	ADMINISTRAȚIE PUBLICĂ	4 ani-ZI
		4 ani-ID
	RELAȚII INTERNAȚIONALE ȘI STUDII EUROPENE	4 ani-ZI
	COMUNICARE SOCIALĂ ȘI RELAȚII PUBLICE	4 ani -ZI

FACULTATEA	SPECIALIZAREA	DURATA STUDIILOR ȘI FORMA DE ÎNVĂȚĂMÂNT
EDUCAȚIE FIZICĂ ȘI SPORT Tel. 0257/254108	*EDUCAȚIE FIZICĂ ȘI SPORT*	4 ani-ZI
BIOLOGIE Tel. 0257/228622	*BIOLOGIE*	4 ani-ZI
	ECOLOGIE ȘI PROTECȚIA MEDIULUI	4 ani-ZI
INFORMATICĂ Tel. 0257/214505	*INFORMATICĂ*	4 ani-ZI
	INFORMATICĂ APLICATĂ	4 ani-ZI
	INFORMATICĂ MEDICALĂ	4 ani-ZI
	CALCULATOARE	5 ani-ZI
COLEGIUL UNIVERSITAR MEDICAL Tel. 0257/212204	*ASISTENȚI MEDICALI*	3 ani-ZI
COLEGIUL UNIVERSITAR DE TEHNICĂ DENTARĂ 0257/212204	*TEHNICĂ DENTARĂ*	3 ani-ZI
COLEGIUL UNIVERSITAR DE ASISTENȚĂ SOCIALĂ 0257/282324	*ASISTENȚĂ SOCIALĂ*	3 ani-ZI
COLEGIUL UNIVERSITAR DE ECONOMIA COMERȚULUI 0257/213066	*ECONOMIA COMERȚULUI*	3 ani-ZI
COLEGIUL UNIVERSITAR DE SILVICULTURĂ 0257/228622	*TEHNICA CULTURILOR SILVICE*	3 ani-ZI
	CINEGETICĂ	3 ani-ZI
COLEGIUL UNIVERSITAR AGRICOL 0257/228622	*CLINICĂ ȘI FARMACIE VETERINARĂ*	3 ani-ZI
COLEGIUL UNIVERSITAR PEDAGOGIC 0257/243777	*INSTITUTORI*	3 ani-ZI
ȘCOALA POSTLICEALĂ 0257/256394	*AGENT VAMAL*	2 ani-ZI
	ASISTENT FARMACIE	2 ani-ZI
	AGENT TURISM, GHID	2 ani-ZI
	SECRETARIAT-BIROTICĂ	2 ani-ZI
	ASISTENT SOCIAL	2 ani-ZI
	ASISTENT GESTIUNE FINANCIAR-CONTABIL	2ani-ZI
	TEHNICIAN CADASTRU-TOPOGRAF	2 ani-ZI

ADMITERE
IULIE-SEPTEMBRIE 2003
ACTE NECESARE LA ÎNSCRIEREA CANDIDAȚILOR

- Buletin de identitate
- Certificat naștere (copie xerox legalizată)
- Diplomă de bacalaureat (sau adeverință pt. promoția 2003)
- Adeverință medicală
- Trei fotografii ¾
- Dosar plic

INFORMAȚII SUPLIMENTARE LA
CENTRUL ACADEMIC DE INFORMARE ȘI ÎNSCRIERE
Bd. Revoluției nr. 94 - 96
Tel. 0257/280373

GALA PREMIILOR ACADEMICE 2002

Luni, 23 decembrie 2002 ora 10 Aula Ștefan Ciclo-Pop

Moment de bilanț și elevată Sărbătoare academică, gala prilejuiește premierea celor mai izbutite creații științifice, publicistice, granturi și proiecte internaționale, studii și comunicări studențești.

De asemenea, se vor premia membrii ai comunității academice și personalități arădene care au avut un aport deosebit în acreditarea instituției și promovarea imaginii acesteia.

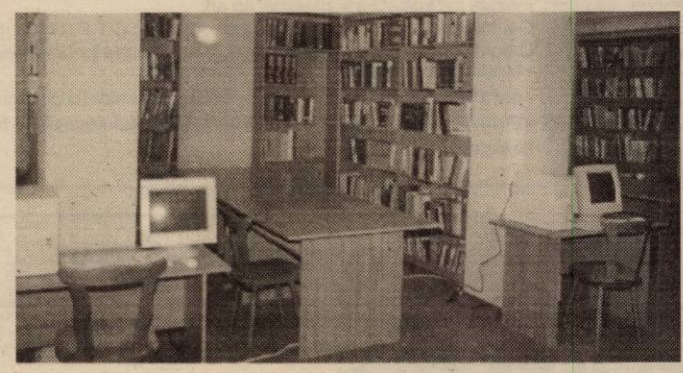

Cea mai mare Academie internațională de rețele - CISCO NETWORK ACADEMY
LANSEAZĂ în cadrul UVVG - UN CURS DE REȚELE
în vederea obținerii certificatului CCNA (Cisco Certified Network Associate), LA CELE MAI MICI PREȚURI.

Înscrierile și informații suplimentare la sediul Facultății de Informatică din B-dul Revoluției nr. 85-87, tel. 214.505, E-mail: informatica@uvvg.ro

STUDII POST UNIVERSITARE

aprobate de Ministerul Educației și Cercetării

MASTERATE:

- **Drept comunitar,** *cu durata de 2 semestre*
- **Management financiar-contabil și juridic al firmei,** *cu durata de 2 semestre*
- **Medicină socială și management sanitar,** *cu durata de 2 semestre*
- **Mutațiile genetice provocatoare de boli și depistarea lor prin metode ale biologiei moleculare,** *cu durata de 2 semestre*
- **Management și impresariat sportiv,** *cu durata de 3 semestre*

Acte necesare pentru înscriere:

- diploma de licență *- în copie legalizată*
- diploma de bacalaureat *- în copie legalizată*
- certificat de naștere *- în copie legalizată*
- certificat de căsătorie (după caz) *- în copie legalizată*
- 2 fotografii 3/4
- 1 dosar plic

CURS SPECIALIZARE

- **Informatică în Marketing, cu durata de 1 semestru**

Pot urma aceste cursuri absolvenții licențiați ai unei instituții de învățământ superior.

Termenul limită pentru înscrieri 01.12.2002.

Certificat european computer driving licence (ECDL) pentru modulele:

- Concepte de bază ale tehnologiei informației (I.T.)
- Utilizarea computerului și organizarea fișierelor
- Procesare de text
- Calcul tabelar
- Baze de date
- Prezentare
- Informație și comunicare

Informații suplimentare la sediul centrului, Bd. Revoluției nr. 85-87, tel. 285.110, e-mail: ecdl@uvvg.ro

(2734882)

NATURANA

Suntem unul dintre cei mai mari producători de lenjerie intimă din Europa

și **căutăm pentru piața românească (zona de est și sud, incluzând Bucureștiul)**

REPREZENTANT VÂNZĂRI

pentru desfacerea produselor noastre competitive calitativ și ca preț, marca **NATURANA**

Se cere: angajament motivant, prezentabilitate, impunere, disponibilitate pentru călătorii precum și orientare spre necesitățile clienților.

Dacă v-am trezit interesul, trimiteți documentele de intenție până în data de 07 ianuarie 2003 la adresa:

sc NATURANA ROMANIA scs
Calea Timișorii 111, 2875 Lipova, jud. Arad
Tel. 0257/563.002

(2734746)

foto studio enigma

ATENTIE ABSOLVENTI !

Toata gama de fotografii pentru clasele terminale

Preturi mai mici ca anul trecut, oferta mai diversificata !

CLASIC & DIGITAL
Traditie, profesionalism

Sediul: Bulevardul Revoluției, nr. 80 Tel. 0257.251459

Kodak EXPRESS

www.fotoenigma.ro 4 magazine in Arad

(c.b.)

Dragostea ramane....

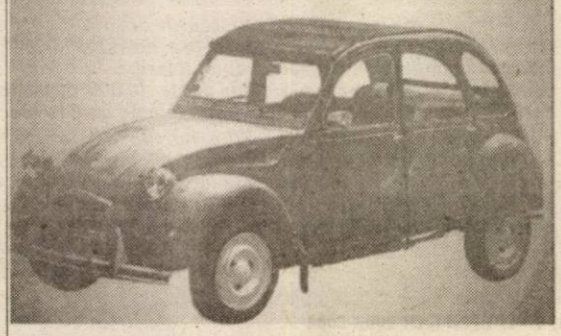

Motor 1.4 HDI cel mai rafinat și silențios diesel de ultimă generație.
Consum min. 3,5 l /100 km.
Nivel de echipare standard, confort și ținută de drum fără concurență.
Acum și DRIVE TEST!

CITROËN C3
LA VIE EST BELLE

(2734747)

CITROËN LUXCAR ARAD

Str.V.Roaita nr.4, Arad (lânga Bank post) Tel-Fax 0257 338 173 E-mail luxcar_arad@hotmail.com

s.c. Compania de Transport Public s.a.

cu sediul în Arad, Calea Victoriei nr. 35 B-37, telefon: 230.995, 230.912

ANGAJEAZĂ

șoferi autobuz

Condiții de angajare:
▲ domiciliul stabil în municipiul Arad
▲ stagiul militar satisfăcut
▲ fără desfaceri disciplinare în carnetul de muncă
▲ posesor de permis de conducere categoria B, C, D și E

ORGANIZEAZĂ:

● **CURS DE CALIFICARE în meseria de vatman cu durata de 6 luni**

Condiții de înscriere:

- absolvenți de liceu sau școală profesională cu calificare în meseria de lăcătuș sau electrician
- domiciliul stabil în municipiul Arad
- stagiul militar satisfăcut
- fără desfaceri disciplinare în carnetul de muncă
- vârsta minimă: 22 ani, maximă: 45 ani

Cei interesați se vor prezenta la sediul S.C. C.T.P. S.A. - Serviciul Resurse Umane, până la data de 15.01.2003, având asupra lor următoarele acte:
- buletin de identitate - livret militar
- carnet de muncă - diploma de studii (original și copie xerox)

Informații suplimentare se pot obține la sediul societății - Serviciul Resurse Umane.

(2734881)

Anunț de licitație

1. Persoana juridică achizitoare și organizatorul licitației:
Penitenciarul de Maximă Siguranță Arad, cod fiscal 3678181, Arad, str. 6 Vânători FN, telefon 212661, fax 280584.
2. a). Procedura aplicată: Licitație deschisă fără preselecție.
b). Tipul contractului: Contractul cuprinde, achiziția de **Conserve de legume în apă și Pastă de roșii.**
3. a). Livrarea produselor se va face la sediul Penitenciarului de Maximă Siguranță Arad.
b). Se va contracta: **Conserve de legume în apă** în cantitate de **15.000 Kg., Pastă de roșii** în cantitate de **17.000 Kg**, cod **CPSA 1581.11.**
c). Ofertele se depun pentru întreaga cantitate solicitată.
4. Durata contractului va fi de 12 luni.
5. Documentele licitației se pot procura de la sediul unității.
- Costul documentației este de 100.000 lei.
- Data limită pentru solicitarea de clarificări suplimentare este de: **19.01.2003.**
6. Data limită pentru depunerea ofertelor este: **28.01.2003, orele 10,00.**
- Adresa de depunere a ofertelor: Penitenciarul de Maximă Siguranță Arad, Str. 6 Vânători FN, Arad 2900
- Limba de redactare a ofertelor: limba română.
7. Persoanele admise la deschiderea ofertelor: toți depunătorii de oferte sau reprezentanții împuterniciți ai acestora.
- data, ora și locul deschiderii ofertelor: **28.01.2003, ora 12,00**, la sediul unității.
8. Garanția de participare la licitație: **12.150.000 lei.**
9. Modalitate de finanțare - bugetul de stat.
10. Cerințe minime:
- Să nu fie în nici una din situațiile prezentate în art. 30 din O.U.G. 60/2001
11. Perioada de menținere a ofertei: minim 90 zile.
12. Criteriul de adjudecare: oferta cu prețul cel mai mic.
13. Nu s-a publicat anunțul de intenție.
14. Data transmiterii anunțului de participare către R.A. Monitorul Oficial: **06.12.2002.**

(c. b.)

BB Computer SRL

ARAD, Str. N.Bălcescu nr.12 tel/fax: 0257- 280555 email: company@bbcomputer.ro

CERTIFIED ISO 9001 COMPANY

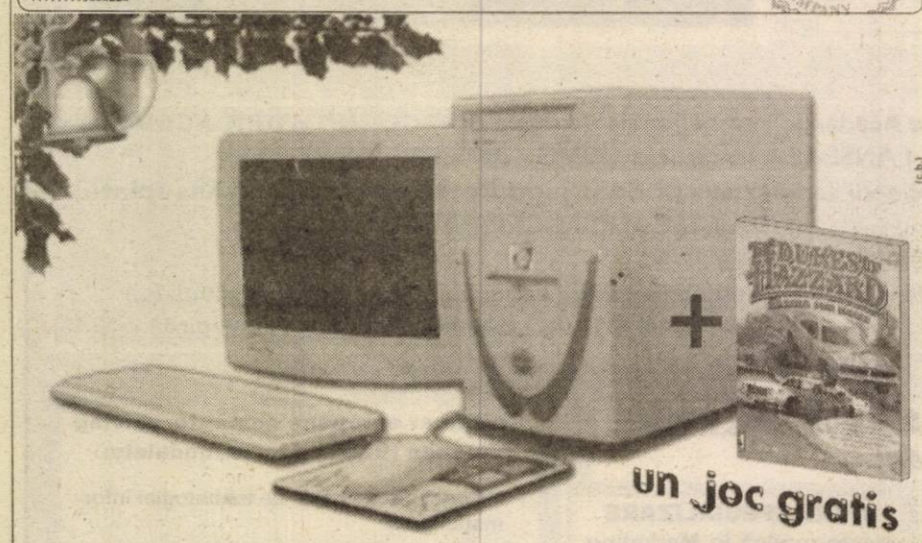

(c.b.)

un joc gratis

Un cadou ideal pentru era digitala.

Prestige D900 360$** **Prestige C1700 420$
Prestige XP1700 410$** **Prestige P1700 500$

Cumpara un BB Prestige si alege un joc din cele 10 titluri disponibile

(detalii la www.bbcomputer.ro)

ABONEAZĂ-TE ACUM SI POTI CÂSTIGA...

MOTOROLA T190
899.000 LEI

SIEMENS A50
1.399.000 LEI

NOKIA 3310
1.999.000 LEI

ALCATEL 311
1.699.000 LEI

... un calculator PENTIUM 4 + Monitor 17" în valoare de 25.000.000 lei

OFERTA* CONNEX

- 6 luni ** cu 50% reducere la abonament.
- 50 % reducere la toate convorbirile naționale în rețea, în primele 3 luni de contract.

Oferta valabilă până la 31 decembrie 2002.

* Pentru abonamentele cu minute incluse (Connex 100. Connex 200. Connex 400 sau Connex 800.). 50 % reducere la abonament în primele 3 luni de contract.
** Primele 3 luni de contract și lunile a 7-a, a 12-a și a 14-a.

"Preț cu TVA inclus, valabil doar pentru conectare în rețeaua Connex, în limita stocului disponibil. Detalii în magazin"

(C.A.)

S.C. DIANET COMPUTERS S.R.L.
B-dul Revoluției Nr.83
în incinta magazinului COMSIM-LG
Calea Aurel Vlaicu Bl. Z 27
în incinta magazinului KEOPS
Tel: 0722/292 596; 0723/160 870

DEALER CONNEX

Abonează-te şi poţi pleca la schi în Slovacia!

Marele Premiu
O excursie în Slovacia!

MOTOROLA T 190 • 899.000 Lei***
SIEMENS A50 • 1.399.000 Lei***
ALCATEL OT 311 • 1.599.000 Lei***
NOKIA 3310 • 1.999.000 Lei***

Premiul II
Un Televizor stereo color!

Premiul III
Consolă PlayStation 1!

*Te abonezi până la 31.12.2002, primeşti cadou o umbrelă, o husă de telefon + un hands free**** şi eşti înscris automat la Tombola "Abonează-te şi poţi pleca la schi în Slovacia!" (participă şi persoanele ce cumpără cartele valorice sau e-vouchere în valoare de minim 10$).*

OFERTA* CONNEX

- 6 luni** cu 50% reducere la abonament;
- 50% reducere la toate convorbirile naţionale în reţea, în primele 3 luni de contract;

Ofertă valabilă până la 31 decembrie 2002.

**Pentru abonamentele cu minute incluse (Connex 100, Connex 200, Connex 400 sau Connex 800): 50% reducere la abonament în primele 3 luni de contract. **Primele 3 luni de contract şi lunile a 7-a, a 12-a şi a 14-a. ***Preţurile conţin TVA. ****În limita stocului disponibil şi numai pentru modele Motorola T 190, Siemens A50, Alcatel OT 311 şi Nokia 3310. Detalii şi condiţii de participare în magazin.*

QUASAR

DEALER CONNEX

ARAD - Ziridava Shopping Center - parter, tel: 206.069

(C.A.)

PROGES

PODELE LAMINATE

LAMBRIURI LAMINATE

Mari reduceri de sărbători!

de la **119.000** lei /mp*

Str. Dorobanţi nr.55 Tel: 0257-282.021 *Preţ fără T.V.A.

(c.581)

OFERTA PROMOŢIONALĂ!

EURO-CASSA S.R.L.

ÎMPRUMUTURI

de la 10-40 milioane - comision 14% pe an
şi de la 50-500 milioane - comision 6% pe an
pentru imobile, maşini etc.

ORAR 9,00-17,00, B-dul Decebal nr. 2-4, cam. 211.
(S.C. PROIECT) Telefon: 284.390 (2734249)

Wine Princess

„In vino veritas”,
spuneau odată romanii.

De sărbători vino să alegi

vinurile adevărate

Arad, str. O. Goga nr. 26, colţ cu Str. Mărăşeşti
Tel/fax: 0257-251.000 Mobil: 0744.520.645
(c.h.)

Angajăm

1. **Operator contabil (PC)** pentru evidenţe gestiune (intrări-ieşiri), înregistrări contabile primare - foarte bine CIEL (subWindows) şi Internet-Windows (Word, Excel)

2. **Magaziner-gestionar**
Minim postliceală (1) sau liceu (2)
Limba engleză şi/sau maghiară bine (1,2) - constituie avant aj.

Rugăm CV redactat de mână pe Calea Timişoarei nr. 41.
(1587116)

Mica publicitate

MATRIMONIALE

MASAJ EROTIC
într-un salon modern şi discret. Telefon 0722. 734.481. (29694)

ANIVERSĂRI

Ai venit pe lume pentru a fi bucuria vieţii mele,
VOLPE DAVIDE DANIELE.
Astăzi îţi spun cu drag „LA MULŢI ANI”, să-mi creşti sănătos şi să fii cuminte. Mami şi mama mare.

Pentru

MARIA PANTEA.
„Făptură nouă, iată pe frunte/ Întâia lumină te-a uns!/ Pe noi repede soarta ne mână,/ Tu fără pas ne-ai ajuns.”
„LA MULŢI ANI”, fetiţa mea! MAMA. (30690)

VÂNZĂRI APARTAMENTE O CAMERĂ

Vând garsonieră, Micalaca, parter. Informaţii telefon 251211, orele 9-17. (30410)

Vând garsonieră, confort III, parter, Calea Romanilor. Telefon 0744.807.296. (30671)

Vând garsonieră, zona Vlaicu, toate îmbunătăţirile, posibilitate privatizare, preţ 7.500 Euro, negociabil. Telefon 0744. 458.428. (30693)

VÂNZĂRI APARTAMENTE DOUĂ CAMERE

Vând apartament 2 camere la casă, central. Telefon 284616.

Vând apartament 2 camere la casă (Legea 112), compartimentat (camere, anexe, foarte mari), pod Grădiste. Telefon 235790. (30671)

Vând apartament două camere, Podgoria, ne(mobilat). Telefon 274024 (după masa); 0744.546.579. (29953)

Vând urgent apartament 2 camere, decomandat, modificat şi contorizat, etaj II, bloc 104 Micălaca, mobilat şi utilat nou, totul la cheie + garaj şi boxă, preţ 19.000 Euro. Telefon 0745. 104.215; 265944. (30397)

Vând apartament 2+1 camere, ultracentral. Telefon 214428. (30205)

Vând apartament două camere, deosebit, contorizat, situat în zona III Micălaca - Faleza Mureş. Telefon 0723.643.613; 0722.637.791. (30686)

Vând apartament 2 camere, Piaţa Miorita, preţ 11.500 $. Telefon 259238. (30714)

Vând apartament la casă, 2 camere parchetate, canalizare, apă, central, preţ 9.800 USD. Telefon 0722.874.846; 0257/ 240760. (30735)

VÂNZĂRI APARTAMENTE TREI CAMERE

Vând apartament 3 camere, etaj 4, ultracentral. Telefon 285085. (30352)

Vând apartament 3 camere la casă, cu Legea 112, str. Mareşal Ion Antonescu, nr. 18, ap. 7, la parter (înalt 9 trepte), preţ 29.000 Euro. Telefon 0745. 947.771. (30396)

Vând urgent apartament 3 camere, decomandat, la casă, cu Legea 112 + pivniţă mare pentru privatizare, neîmbunătăţit, str. Corneliu Coposu (Lacului), nr. 3/4, colţ cu T. Vladimirescu, la etaj, mp 127, preţ 29.000 Euro. Telefon 0745.104.215; 265944. (30397)

Vând apartament 3 camere, Vlaicu, frumos mobilat, preţ 11.500 Euro. Telefon 275681. (30323)

Vând apartament 3 camere central, suprafaţa 120 mp, intrare din stradă. Telefon 0788.328.052. (30113)

Vând apartament 3 camere, confort II, îmbunătăţit, etaj III, Piaţa Mihai Viteazul. Telefon 0745.816.857, după ora 16. (4723617)

Vând apartament 3 camere, 2 băi, bucătărie, debara, cămară (84 mp), parter, Faleza Sud, preţ negociabil. Telefon 0745. 377.929. (30434, 35)

Vând apartament 3 camere, zona Gării, str. Bihorului, bloc B2-1, etaj I, garaj, boxă, termopan, sistem alarmă. Telefon 0744.620.399. (30703)

Vând apartament la casă (Legea 112 achitat), 3 camere, cu dependinţe, în P-ţa Catedralei, acces auto. Telefon 0257/284793. (30687)

VÂNZĂRI APARTAMENTE PATRU CAMERE

Vând apartament 4 camere, deosebit finisat, zona Intim, scări interioare, încălzire proprie, semimobilat. Telefon 250259, seara. (2734749)

Vând, închiriez apartament + pivniţă, 230 mp, Piaţa Mare, etaj I, ideal firme, preţ 42.000 $. Telefon 0744.248.269. (30459)

Vând apartament 4+1 camere în vilă, în Timişoara, poziţie ultracentrală. Telefon 0257-257130; 0256-193411; 0722.663.275.

Vând apartament 4 camere, încălzire proprie, tot confortul, zona Billa. Telefon 0745. 766.998. (30462)

Vând apartament 4/4 Micălaca, str. Mioriţei, contorizat. Telefon 279196; 514296. (30745)

VÂNZĂRI CASE

Vând casă cu grădină în Zerind nr. 139, judeţul Arad, pe DN Arad-Oradea, în centrul comunei, ideal privatizare, 1.000 mp, cu vie, pomi fructiferi, fântână, porţi din metal, cu rolete, posibilitate apă, gaz, telefon, preţ negociabil. Informaţii: Arad, Marton Agnes, str. Tebei nr. 3, Şega, (în spate la bloc X 19).

Vând urgent casă cu grădină 8 arii, Covăsânt. Telefon 280377; 385058. (29932)

Vând vilă - Vlaicu. Telefon 0745.634.885; 276553. (28369)

Vând casă vis-a-vis PECO Vlaicu Petrom. Telefon 275681. (30323)

Vând casă cu grădină mare, comuna Felnac. Telefon 411213. (30449)

(Continuare în pagina 12)

PRETURI EXTRAORDINARE !!!

MOTOROLA T190
899000 LEI

ALCATEL 311
1.599.000 LEI

NOKIA 3310
1.999.000 LEI

SIEMENS A50
1.399.000 LEI

DOAR SAPTĂMÂNA ACEASTA
ACCESORII ABSOLUT GRATUITE !!!

GRATUIT Motorola MC2 Siemens S6

LA CONECTARE

Nokia 7110
999.000 lei

Mitsubishi Astral
99.000 lei

Alcatel db
299.000 lei

Mitsubishi Geo
499.000 lei

Nokia 5110
499.000 lei

OFERTA* CONNEX

- 6 luni ** cu 50% reducere la abonament.
- 50 % reducere la toate convorbirile naţionale în reţea, în primele 3 luni de contract.

Oferta valabilă până la 31 decembrie 2002.

* Pentru abonamentele cu minute incluse (Connex 100. Connex 200. Connex 400 sau Connex 800.). 50 % reducere la abonament în primele 3 luni de contract.
** Primele 3 luni de contract şi lunile a 7-a, a 12-a şi a 14-a.

"Preţ cu TVA inclus, valabil doar pentru conectare în reţeaua Connex, în limita stocului disponibil. Detalii în magazin"

CG&GC®
SOLUŢII IT COMPLETE PENTRU BIROUL DVS.
Arad, B-dul Revoluţie nr. 42 Tel.: 236-565, 0772/255.044

DEALER CONNEX

(C.A.)

(Urmare din pagina 11)

Vând urgent casă 3 camere, Zărand, 3.500 Euro. Telefon 0745.529.587. (30613)

Vând casă mare, str. Poiana, nr. 13 (Micălaca), teren 450 mp, preț negociabil 33.000 Euro. Telefon 244241, 265447, 0723.635.467. (30681)

Vând casă în Curtici, str. Vlad Țepeș, nr. 91, cu grădină 1.440 mp, anexe, apă, gaz la stradă. Telefon 464372, orele 18-22. (4723612)

Vând casă mare Arad, bună privatizare, necesită reparații. Telefon 0256-161608; 0256-198375. (29708)

Vând casă cu teren (277 mp), Arad, str. Badea Cârțan, preț negociabil. Informații telefon 0745.377.929. (30434, 35)

Vând casă cu teren (250 mp), în Arad, Sânicolaul Mic, str. Tulnic, preț negociabil. Telefon 0745.377.929. (30434, 35)

Vând casă cu teren (212 mp), în Arad, str. Badea Cârțan, preț negociabil. Telefon 0745. 377.929, între orele 12-17. (30434, 35)

Vând casă cu teren (1.299 mp), în Ghioroc, preț avantajos. Telefon 0745.377.929. (30434, 35)

Vând casă cu teren (1.087 mp), în Ghioroc, preț avantajos. Telefon 0745.377.929. (30434, 35)

Vând casă cu teren (720 mp), Arad, str. Prunului (Grădiște), preț negociabil. Telefon 0745.377.929. (30434, 35)

Vând casă cu teren (439 mp), Arad, str. V. Ureche, preț negociabil. Telefon 0745.377.929. (30434, 35)

Vând casă cu teren (360 mp), în Arad, str. Rotarilor, preț negociabil. Informații telefon 0745. 377.929. (30434, 35)

Vând casă cu grădină mare, în Ghioroc. Telefon 0721. 022.160; 0721.825.889. (30463)

Vând apartament la casă, 4 camere, 2 băi, bucătărie, încălzire gaz proprie, ne(mobilat), îmbunătățiri deosebite, posibilități (aprobări) mansardă, curte comună, garaj, cumpărat cu Legea 112, zonă centrală (str. Afinelor). Telefon 250308, 0722.692.973. (30065)

Vând casă mare, atelier etaj, privatizare, piața Pâncota. Telefon 466412. (30305)

Vând urgent casă cu 8 camere, 2 băi, 2 bucătării, grădină, încălzire centrală proprie pe gaz, poate fi folosită ca spațiu de producție sau depozit, preț 47.000 USD, negociabil. Informații telefon 284048. (30691)

Vând (sau schimb apartament) casă cu anexe, mobilată, sat Căpâlnaș, central, grădină mare, 1 hectar și 4 hectare pământ arabil. Telefon 0722. 349.452, după amiaza. (30718)

Vând urgent casă, Bujac, str. Ulpiu nr. 8, 16.000 USD. Telefon 274890. (30741)

Vând casă familială + anexe + garaj, curte, grădină, încălzire cu gaz. Telefon 0745.315.895. (30726)

Vând casă cu etaj două apartamente, zona Gai, gaz, apă. Telefon 274416. (4724712)

Vând casă în Gai, 3 camere, curte, grădină, preț 16.000 $, str. Nouă nr. 23. Telefon 0744. 887.174. (4724705)

VÂNZĂRI SPAȚII

Vând (închiriez) SPAȚII COMERCIALE, zonă ultracentrală. Telefon 0723.253.651. (30345)

Vând cameră, bucătărie, cămară, antreu, gaz, ATELIER 80 mp, trifazic. Str. Căpitan Ignat nr. 23. (30106)

Vând SPAȚIU COMERCIAL (93 mp) în Arad, intrare din str. ANDREI ȘAGUNA, preț negociabil. Telefon 0745.377.929. (30434, 35)

VÂNZĂRI TERENURI

Vând pădure 4,25 ha, esență tare. Telefon 271120; 0745. 169.760; 0744.541.230. (30735)

Vând teren în Subcetate, 1.000 mp. Telefon 0723. 046.263. (30229)

Vând teren intravilan, 5.000 mp, Aradul Nou, posibilități gaz, curent, agent termic, apă. Telefon 0722.355.963. (30370)

Vând 3 ha teren intravilan, șoseaua centură. Telefon 0744. 615.247. (30077)

Vând teren intravilan 1.503 mp, în Arad, str. Steagului, preț negociabil. Telefon 0745. 377.929. (30434, 35)

Vând teren intravilan, 500 mp, Arad, str. Prislop, preț negociabil. Telefon 0745.377.929. (30434, 35)

Vând 2 ha pământ în spate Agrosem spre Pecica, 500 USD/ha și 2 ha lângă dig pădurea Ceala, același preț. Telefon 233740. (30601)

Vând teren intravilan, 3.830 mp, în Aradul-Nou, str. Câmpia Turzii nr. 54. Informații telefon 286514, 288423. (30632)

Vând 1,8 ha teren la centură, 2,3 Euro/mp, negociabil. Telefon 0723.665.329. (30740)

Vând teren 4.890 mp (vie), Valea Crucii - Păuliș. Telefon 0745.315.895. (30726)

Vând pământ arabil în localitatea Șimand, preț negociabil. Telefon 462592. (4724466)

Vând 1,73 ha pământ arabil particular la marginea localității Caporal Alexa. Informații telefon 236095, după ora 17. (4724707)

VÂNZĂRI AUTO

Vând OPEL OMEGA 2,5 T Diesel C. D. toate dotările, înmatriculat, negru metalizat, 1995, stare excepțională. Telefon 0722.292.611. (30744)

Vând urgent ARO carosat, motor Brașov, preț negociabil. Telefon 462604. (4724460)

Vând semănătoare SPC 6 cu transformare în prășitoare. Telefon 0744.298.304. (4224457)

Vând ANVELOPE SECOND-HAND, toate dimensiunile. OFERTA LUNII! 20 țoli, USA MILITARY. Telefon 0257/563027; 259339. (30355)

Vând Dacia Break, 1994, CIV, VT 2004, 1.500 Euro; Dacia 1978, RK total, CIV, VT 2004, 800 Euro. Telefon 0744. 153.799. (30628)

Vând autodubă IVECO 3,5 tone; OPEL SENATOR automatic. Telefon 0723.253.651. (30345)

Vând la preț avantajos combine CLAAS, INTERNAȚIONAL, tractoare U-650, DEUTZ-FAHR, INTERNAȚIONAL, pluguri reversibile 1-4 brazde, freze 3-4 m pentru U-650, aparat erbicidat, semănători, MIC îngrășăminte, batoză porumb, cupă pentru încărcat gunoi. Telefon 0744.505.494. (29912)

Vând Mercedes MB 100 D, marfă, an fabricație 1988, stare foarte bună, preț 6.300 $, negociabil. Telefon 0744.775.121. (30645)

Vând basculă Raba scafă 16 tone, preț 3.000 Euro. Telefon 0723.169.468. (30641, 642)

Vând Audi 100 CC Turbo Diesel, an 1988, PF, preț 3.600 Euro, negociabil. Telefon 0723. 169.468. (30641, 642)

Vând VW Transporter Turbo Diesel, PF, stare bună, preț 3.400 Euro. Telefon 0723. 169.468. (30641, 642)

Vând Opel Omega, acte și mașină avariată. Telefon 0722.251.555. (30635)

Vând Dacia 1304 - 1998, Berlină 2000, 1307 - 2000, Breck - 1999, camionetă Mercedes 207, tractor U 650. Telefon 0744.391.896. (30639)

Vând Peugeot 306 1,8 i, 1996, consum 7 litri/100 km, înmatriculat 2002, RC Clarion, multe îmbunătățiri, 6.700 Euro, negociabil. Telefon 0723.870.245. (30672)

Vând VW Polo 1100 cmc, benzină, 1986, înmatriculat plus una identică pentru piese, ambele 1.500 Euro, negociabil. Telefon 0744.531.337. (30672)

Vând Ford Escort TD 1,8, an 2000, courier, climă. Telefon 514905. (30277)

Vând Dacia Breck 1310, an 1997, 70.000.000 lei. Telefon 0257/259213, până la ora 15; 0788.400.221, după ora 15. (30338)

Vând camionetă MAN 7,5 t, 1997, înmatriculată, ușor avariată, 10.000 Euro, negociabil. Telefon 0722.345.002. (30333)

Vând remorcă pentru Dacie, de Salonta. Telefon 286315. (30420)

Vând autoturisme Renault 19 și Dacia 1310, an 1994. Informații telefon 0722.288.595. (30614)

Vând Ford Fiesta, 1985, 4% consum, acte la zi, 1.200 Euro. Telefon 0723.636.572. (30635)

Vând Dacia cu CIV și numere noi. Telefon 0257/283643. (30611)

Vând tractor U650, plug, disc, combinator, cisternă 3.600 l, remorcă. Telefon 0745.878.788. (30705)

Vând combină porumb știuleți, marca „ZMAJ" tip 220, de 2 rânduri, cu buncăr hidraulic, depănușător și tocător, 3.400 Euro (echivalent lei), negociabil. Telefon 0724. 271.833.

Vând urgent plug 2 capuri, reversibil, german, 13.500.000 lei, negociabil. Telefon 0744. 764.901; 0257/254495. (30733)

Vând Dacia 1300, an fabricație 1978, recarosată 1992, radiată, CIV, numere noi. Telefon 0744.583.414. (4724465)

Vând Vectra, 1993, îmbunătățită, 4.100 USD fix. Telefon 0744.492.064. (4724710)

Vând Dacia papuc 1304, acoperit fibră sticlă, 1996, 2.000 USD. Telefon 275855. (4724709)

Vând Dacia 1310 TX, 1989, 80.000 km, impecabilă, RAR 2004, casco, circulată doar ocazional, ținută în garaj, preț 1220 Euro, negociabil. Telefon 0744.433.081. (4724706)

VÂNZĂRI ELECTRO

Vând foarte ieftin, garanție, TELEVIZOARE COLOR, MAȘINI AUTOMATE, COMBINE și LĂZI frigorifice. Telefon 274600. (29810)

Vindem CASE MARCAT, CÂNTARE ELECTRONICE, CONSUMABILE. Telefon 272727. (29915)

Vând frigider Arctic mare, congelator nemțesc patru sertare, 1.500.000. Telefon 273965. (4724271)

Vând TV color, MAȘINĂ SPĂLAT AUTOMATĂ, COMBINE FRIGORIFICE, VIDEO-RECORDER. Ieftin și cu garanție. Telefon 275277. (30393)

Întâmpinați ANUL NOU la RESTAURANTUL „CLUBUL PRESEI"

• Meniu special • Băuturi de calitate
• Muzică pentru toate gusturile

Prețul unui loc la REVELION 2003 este de 1.190.000 lei

Informații și rezervări, zilnic, la restaurantul „Clubul Presei" din Arad, B-dul Revoluției 81 sau la telefon 280989, 0722639554, 0745531824

Vindem cheș și în rate (second hand) MAȘINI de SPĂLAT, TV COLOR, FRIGIDERE, COMBINE, LĂZI, VITRINE FRIGORIFICE, CONGELATOARE, ASPIRATOARE, Calea Radnei nr. 225. Telefon 0257-259339, 563027; 0744. 706.321. (30355)

Vând TV COLOR, MAȘINI de SPĂLAT, modele noi. Telefon 251392. (30419)

Vând CONGELATOR vertical cu vitrină, AGREGATE FRIG, COMPRESOARE, CONGELATOARE orizontale, EXPRESOU CAFEA. Telefon 0723.253.651. (30345)

Vând televizor, mașină spălat, video, presou Saeco, fier călcat. Telefon 279582. (4724028)

Vând COMBINĂ FRIGORIFICĂ - POLAR cu afișaj electronic, preț 400 Euro. Telefon 0744.507.236, 272200. (4724299)

Vând orgă Yamaha PSR GX 76, 6 octave, 500 Euro. Telefon 0257/348296. (30673)

Vând cameră video digitală Germania, multiple funcțiuni, 270 Euro, negociabil. Telefon 0723. 870.245, 0744.531.337. (30672)

Vând Nokia 3310 și Alcatel 311, noi. Telefon 0740.657.172. (30130)

Vând TELEVIZOARE COLOR, cu telecomandă și garanție. Telefon 219365; 0723.380.028. (29356)

Vând frigider Arctic 240 l și congelator 5 sertare Arctic, stare perfectă. Telefon 276744. (30608)

Vând TV color, mașini spălat automate, frigorifice, garanție. Telefon 233511. (30783)

Vând ieftin două calculatoare PIII și PIV. Telefon 273076, după ora 16. (4724044)

VÂNZĂRI DIVERSE

Vând trusă flex profesional, nou, METABO, 750 W, 115 mm, autoblocant, preț 130 Euro. Telefon 381155.

Vând GARAJ ultracentral. Telefon 0744.784.443. (30617)

Vând dormitor „Ludovic" și „Stil", garnișe, scară din fier, prețuri convenabile. Telefon 271120; 0745.169.760; 0744. 541.230. (30735)

Vând LEMNE FOC, tăiate, esență tare, domiciliu. Telefon 276488, Grădiște. (30493)

Vând porci grași 100 și 120 kg. Telefon 284666; 0722. 271.199. (30773)

Vând TERMOTECI, BOILERE (pe gaz). Garanție. Telefon 0740.249.544. (30380)

Vând PLASĂ GARD ZINCATĂ, 25.000 lei/kg, COTURI și BURLANE FUM, 35.000 lei/buc, str. VRABIEI 4. Telefon 289997.

Vând azot și uree. Telefon 0744.273.745; 0257/468549. (30179)

Vând 3.000 kg tărâțe la 30 km de Arad. Telefon 0740.172.327. (424457)

Vând MOBILĂ SECOND-HAND, import GERMANIA: Telefon 228936. (30212)

Vând LEMNE FOC esență tare, la domiciliu. Telefon 282878; 0744.341.914. (30379)

Vând ieftin vin alb, roșu de Baratca, rachiu de vin. Telefon 285566. (30479)

Vând HAINE SECOND-HAND, nesortate sau sortate. Telefon 0724.413.666. (30485)

Vând mobilă combinată, aragaz, mașină cusut simplă + electrică. Telefon 250815. (30492)

Vând mulgător și 2 vaci cu lapte. Informații telefon 0745. 505.122. (4724463)

Vând seif (casă valori). Telefon 0723.253.651. (30345)

Vând cântar semiautomat, candelabre porțelan, aplice porțelan, dulapuri vestiar, europaleți, lăzi PVC cu sticle 0,500, pomi ornamentali. Telefon 0723.253.651. (30345)

Vând porci grași. Telefon 282251. (30623)

Vând transformator de sudură, posibilitate redresor pornire. Telefon 0723.466.300. (30682)

Vând pianină, covoare, canapele, fotolii, mobilă. Telefon 270465. (30199)

Vând familii struți. Telefon 0744.797.831. (29919)

Vând bundă nouă, astrahan, 46, palton nou stofă mov, 44, 800.000, covor nou, 3.000.000. Telefon 274245. (30455)

Vând PARCHET FAG, PERVAZURI (fag, stejar), PALUX. Telefon 235271; 0744.555.338. (29936)

Vând linie îmbuteliat băuturi, marcă italiană, preț 28.000 $, negociabil. Telefon 289455, orele 8-16; 348243, seara. (30335)

Vând aragaz și frigider. Telefon 219041. (30618)

Vând sufragerie „Nina", bucătărie, video și alte obiecte din lichidare gospodărie. Telefon 0723.210.980. (30647)

Vând dormitor Lengyel, sufragerie și hol Regency. Telefon 285416. (30654)

Vând aragaz, preț convenabil. Telefon 230606. (30688)

Vând iapă 5 ani, Semimuran, ham nou, știaf, plug, prășitoare. Telefon 0257/416355, 416286. (30478)

Vând transpalet manual și casă de marcat. Telefon 0722.275.550. (30701)

Vând ușă intrare bloc. Telefon 273051. (30694)

Vând viței de 5 luni. Informații telefon 243592. (30698)

Vând porc gras, 195 kg. Telefon 274787. (30700)

Vând curcani și curci. Telefon 532372. (30716)

Vând LEMNE FOC, NISIP, BALAST, la domiciliul clientului. Telefon 277027. (30738)

Vând 2 mașini paste făinoase, 1 malaxor 70 kg, rafturi și site pentru uscat paste, cântar electronic. Telefon 0745.315.895. (30726)

Vând mobilă din lemn masiv, nouă. Telefon 0745.794.370. (30755)

Vând haină bizam 46; scurtă mormotă 42; diferite căciuli blană; geantă diplomat; tabureți bucătărie. Telefon 230960. (30760)

Vând 4 tăurași, greutate 200-220 kg. Telefon 284306, după orele 19. (30762)

Vând căței Ciobănesc Caucazian, rasă pură. Telefon 0740.025.444. (30763)

Vând cazan de baie pe lemne. Telefon 231534. (30778)

Vând termoteka 20 KW (cazan stativ fontă), puțin folosit, preț 200 $. Telefon 275390. (4724708)

Vând strung SN400, în stare perfectă de funcționare (utilizat doar la întreținere), preț 2600 Euro, negociabil. Telefon 0744.433.081. (4724706)

CUMPĂRĂRI TERENURI, IMOBILIARE

Cumpăr apartament 3 camere, zona: Podgoria, Maiakovski. Telefon 230237.

Persoană fizică, doresc să cumpăr apartament 2 camere, confort I, etaj intermediar, zonă centrală. Telefon 272373; 0723.161.549. (30729)

CUMPĂRĂRI AUTO

Cumpăr Dacie cu CIV, numere noi, între 1986-1996, cu probleme caroserie, ofer 8-17 milioane. Telefon 0723.837.619. (30470)

Cumpăr Dacie cu CIV și numere noi, plata pe loc. Telefon 0724.730.440. (30470)

Cumpăr urgent Dacia, CIV, numere noi, ofer 6-10 milioane lei. Telefon 0721.060.093. (30731)

CUMPĂRĂRI ELECTRO

Cumpăr frigider 600.000-700.000; congelator, combină frig 1.200.000; televizor carcasă plastic 1.500.000; mașină spălat. Telefon 273965; 0721.838.968. (4724270)

(Continuare în pagina 13)

ABONEAZĂ-TE LA ADEVĂRUL

Pentru luna ianuarie prețul abonamentului este de 70.000 lei

PENTRU ABONAȚI, ZIARUL COSTĂ DOAR 2800 LEI

Se pot face abonamente și pe trei luni, șase luni și un an, abonații nefiind afectați de majorările de preț ulterioare.

Cititorii care doresc să se aboneze la cotidianul „Adevărul" și întâmpină dificultăți în contractarea abonamentelor sunt rugați să sune zilnic, între orele 8-16, la Oficiul Județean de Poștă Arad (tel. 230.850) sau la redacția ziarului nostru (tel. 281.797).

(Urmare din pagina 12)

CUMPĂRĂRI DIVERSE

Cumpăr 3.000 kg grâu panificație la Sântana. Telefon 0740.172.327. (4724458)

Cumpăr GRÂU PANIFICABIL, cantități mari, peste 10 to. Plata pe loc. Telefon 276207. (30495)

LOCURI DE MUNCĂ

Firma JUNIORUL CHIC angajează PERSOANĂ BREVETATĂ ÎN TURISM, cunoscătoare a unei limbi de circulație internațională. Informații telefon 0744.566.424. (30696)

Angajăm SPĂLĂTORI AUTO cu experiență. Salar 3.500.000 lei. Telefon 276732; 0745. 800.014. (30609)

Caut PERSOANE SERIOASE, venit suplimentar, peste 250 $ lunar. Telefon 0722.241.195. (30709)

COMPANIE AMERICANĂ căutăm PERSOANE pentru venit suplimentar, 100-200 $. Telefon 213421; 0721.487.380. (30709)

SC „AZIMUT" angajează PERSONAL în domeniul TEXTIL. Telefon 256044. (30161)

SC „ASIRAG" SA angajează AGENȚI de ASIGURĂRI, str. Nicolae Bălcescu nr. 20. (30278)

RESTAURANT „IL PADRINO" angajează OSPĂTARI(E) - tineri. Telefon 211994, orele 8-16. (30192)

Angajez VÂNZĂTOARE pentru magazin produse nealimentare. Telefon 0723. 184.959. (30630)

„La TORRE" SRL, str. Patriei, nr.14, angajează AGENT VÂNZĂRI și AGENT VAMAL. Se prezintă C.V. Interviul în 14 decembrie: agent vamal orele 8-12; agent vânzări începând cu ora 12. (30648)

CALZATURIFICIO FULVIA angajează CROITORI piele și MAȘINISTE încălțăminte. Telefon 0257 - 216572. (30655)

Societate italiană caută în vederea angajării OPERATOR CALCULATOR cu experiență pe Internet, cunoscător de limbă italiană. Salar atractiv. Telefon 416500. (30666)

DIALMA, str. Câmpul Liniștii 1, angajează CONFECȚIONERE mașini cusut și TINERE NECALIFICATE pentru învățarea meseriei de confecționer textil. Telefon 306033. (30001)

Angajez VÂNZĂTOARE gheretă alimentară, Spital Județean. Condiții foarte bune. Telefon 243203, seara. (30616)

Fac CURĂȚENIE și MENAJ la domiciliul clientului. Telefon 257231.

Angajăm VÂNZĂTOR-GESTIONAR, experiență 3 ani, cunoștințe contabilitate primară. Telefon 0724.454.794. (30710)

SC angajează VÂNZĂTOARE pentru magazin alimentar. Informații telefon 281349. (30723)

Angajăm FEMEIE SERVICI, carte muncă. Telefon 0722. 487.092; 253927, după 16. (30730)

DENIZ RESTAURANT angajează OSPĂTAR și BARMAN; AJUTOR BUCĂTAR. Telefon 0745.164.435. (30727)

Caut femei, bărbați, muncă ISRAEL, contract minim un an. Telefon 211400. (30743)

COMPANIE AMERICANĂ selectează persoane dornice câștig peste 250 $/lună. Telefon 0722.696.372. (30758)

Căutăm una (mai multe persoane) pentru ÎNGRIJIRE DOAMNĂ, 79 ani. Telefon 256739. (30756)

Pregătim-angajăm 5 persoane-VÂNZĂRI DIRECTE. Salar atractiv. Telefon 253241. (30764)

Angajez MUNCITORI pentru tâmplărie PAL. Telefon 258683, după ora 18. (30766)

SC TRANSCONDOR SA angajează SPĂLĂTORI AUTO. Cererile însoțite de C.V. se vor depune la sediul firmei aflat în Calea Aurel Vlaicu bl. N1-3, ap. 1 (vis-a-vis cu INDAGRARA). (4724711)

Magazin de îmbrăcăminte angajăm VÂNZĂTOARE. Telefon 251860. (30784)

PRESTĂRI SERVICII

SALON modern utilat, oferă servicii de calitate: COAFURĂ, COSMETICĂ, MANICHIURĂ-PEDICHIURĂ, MODELARE CORPORALĂ și MASAJ MEDICAL. Telefon 0722.734.481; 254793.

Execut SOBE de TERACOTĂ în regim de urgență. Telefon 0788.306.856. (30679)

S.C. TERMOTEX s.r.l.

ARAD, Str. O. Goga nr. 48
Tel. 057-250.529, 095.257.527

EXECUTĂ:
- ❒ construit sobe teracotă
- ❒ curățat coșuri fum
- ❒ verificări aerisiri gaze la asociațiile de locatari
- ❒ construit șeminee
- ❒ reparații generale construcții
- ❒ curățat și șamotat cazane termice
- ❒ demontăm antene
- ❒ amenajări parcuri, grădini (alei rustice, pergole, grătare barbeque)

Prețuri negociabile.

Reparații: FRIGIDERE, CONGELATOARE, la domiciliu. Garanție 1 an. Telefon 254073; 0740.629.157. (29967)

„ANA - FRIG" repară: FRIGIDERE, CONGELATOARE, la domiciliu. Garanție 1 an. Telefon 210420; 0745.967.198. (29795)

SC SILDOR PROD SRL. Reparații: FRIGORIFICE casnice și comerciale. VINDE: VITRINE FRIGORIFICE NOI. Telefon 0257 - 349121, 0257 - 270622, 0722.630.442. (c)

DIVERSE

Pierdut acte pe numele JUȘCĂ TEODOR (zona DOROBANȚI pepinieră). OFER RECOMPENSĂ. Telefon 0744.337.107.

SUPER REVELION - 800.000 lei, RESTAURANT „BELVEDERE" (Perla 2). Telefon 0744.280.777; 0740. 462.084. (30715)

DISCOTECA „SPACE" organizează REVELION 2003, mâncare, băutură, distracție la discreție. Preț - 850.000 lei. Intrarea pe strand este inclusă. Informații telefon 210255; 0724.373.640. (30697)

Organizez petrecerea SĂRBĂTORILOR DE IARNĂ și REVELION pentru grup de 14 persoane, la munte. Servicii de calitate, local intim, CABANA „BOGA", județul BIHOR. Telefon 0745.280.653; 0259/338325. (30445)

RESTAURANT CASA ARMATEI organizează REVELION cu orchestră. Telefon 214401; 0740.857.812; 0745. 116.798. (30371)

Anonim, prezicătoarea ELENA,
mi-a adus persoana iubită, desface orice tip de farmece. Telefon 262484, 0740.873.314. (30388)

VALERIA ZENA,
cea mai puternică tămăduitoare, desface farmece și blesteme. Telefon 0257 - 279568, 0744.288.220. (30389)

Prezicătoarea VERONICA
vindecă impotența, argintul viu, alcoolismul, boli de piele, epilepsie, împacă soț și soție. Telefon 262484. (30390)

Stimați cititori arădeni, IRINA
cea mai mare specialistă care spune la precizie trecutul, prezentul și viitorul, fiica lui GHEORGHE RODICA, dezleagă orice fel de farmece, blesteme, cununii, aduce persoana iubită înapoi, face de sporul casei, are talismane ce apără de rău, leacuri și buruieni vindecătoare, de tot felul. Sunați la IRINA, 0721.876.319. (30651)

Ancuța. Aduc mii de mulțumiri doamnei ELISABETA,
mi-a dezlegat cununiile în 2 săptămâni. Urmează după sărbători cununia religioasă. Apelați cu încredere la 0721.754.490. (30391)

Doresc să-mi păstrez anonimatul. Prin intermediul acestui ziar doresc tămăduitoarei AURELIA ARDELEANCA
mii de mulțumiri, un călduros La mulți ani pentru rezolvarea cazului. Mi-a dezlegat cununiile și m-a împreunat cu persoana iubită. Sunați la telefon 0723.924.535. (30454)

Anonim. Doresc sănătate TAMAREI
mi-a dezlegat cununia de la prima ședință. Telefon 0257/ 368624; 0723.421.156. (30684)

OVIDIU din TIMIȘOARA. Aduc mii de mulțumiri doamnei MARIA
având mai multe firme, nu mai mergea nici una. Datorită unui coleg de serviciu am ajuns la această doamnă, care de la prima ședință m-a dezlegat de farmece și blesteme și-mi merge foarte bine. Telefonați cu încredere 0723. 000.047. (30753)

ANDREEA din ARAD. Aduc mulțumiri doamnei MARIA,
care de la prima ședință m-a împreunat cu soțul, de care am fost despărțită de un an și 6 luni și cu doi copii. Acum sunt fericită. Sunați la telefon 0723.000.047. (30753)

TURISM

NOU!!! AMAD TOURISTIK efectuează transport persoane GERMANIA și AUSTRIA. Pe liniile directe ITALIA, FRANȚA, SPANIA, PORTUGALIA la prețul biletelor de călătorie dus-întors reduceri de 35%. Rezervări str. Clișca, nr. 2. Telefon 254453; 0788. 324.988. (c.)

DOUBLE „T" TURISM - transport internațional: AUSTRIA, GERMANIA, ELVEȚIA, FRANȚA, ITALIA, SPANIA, promoțional 30% REDUCERE. Rezervări str. Blajului nr. 1. Telefon 0257-250230; 0744.326.296. (30625)

OFERTĂ EXCEPȚIONALĂ! SPANIA (190 Euro dus-întors), GERMANIA (70 Euro + premiu o călătorie gratuită), FRANȚA, ITALIA, transport autocar **, prețuri minime la bilete și asigurări medicale - oferta societăților partenere „ARMIN MAYER REISEN", „COLIBRI TOUR", „TAVI REISEN", „EUROFLY", „ERIKA INVEST", „PLETL". Căutați-ne - Arad, str. Unirii nr. 7, telefon 0257-214399. (c)**

Pletl

Asigură zilnic transport de persoane în GERMANIA pe ruta: Passau - Regensburg - Nürnberg - Würzburg - Aschaffenburg - Frankfurt - Giéssen - Siegen - Köln - Düsseldorf - Essen - Dortmund - Deggendorf - Landshut - Mühldorf - Augsburg - Ulm - Heilbronn - Stuttgart - Pforzeim - Karfsruhe - Heidelberg - Mannheim. Călătorii în autocare noi, moderne, însoțitoare de bord, două bagaje gratuite, o masă caldă în UNGARIA. Cu plecare din KARLSRUHE: SPANIA, FRANȚA, PORTUGALIA. Intermediem asigurări medicale. Informații și înscrieri, la AGENȚIILE PLETL din: ARAD, telefon 0257/252291; LIPOVA - 0257/561377; 563011. (c.)

ÎNCHIRIERI

Ofer spre închiriere casă în Aradul Nou, pretabil firme. Telefon 253973; 0723.727.470. (30231)

Ofer spre închiriere pentru firme, casă mare pretabilă reprezentanță, birouri, depozit, cabinete, toate utilitățile. Telefon 0723.165.374; 256396. (30477)

Închiriem 85 mp SPAȚIU COMERCIAL sau BIROURI, str. Eminescu nr. 30, telefon 281375. Licitația va porni de la 5 $/mp. (30250)

Închiriez apartament central, la casă, posibil și birou cu acces stradal, S = 100 mp, singur în curte. Telefon 0745.315.895. (30726)

Închiriez una casă (cameră, bucătărie, dependințe), curte și grădină, aproape central. Telefon 0721.788.709. (30749)

Ofer spre închiriere garaj cărămidă, zona Calea Romanilor - Traian, 45 Euro/lună. Telefon 0721.848.173. (30747)

Închiriez apartament 2 camere, contorizat, zona Vlaicu, preț 70 USD. Telefon 272033; 0722.685.830. (30754)

† DECESE †

Cu inimile zdrobite de durere anunțăm încetarea prematură din viață a iubitului nostru soț, tată, frate, ginere,

MELICS IOSIF,

la vârsta de 44 ani. Înmormântarea va avea loc azi, 13 decembrie 2002, ora 14, de la Capela Cimitirului Pomenirea. Nu îl vom uita niciodată. Familia îndoliată.

(Continuare în pagina 14)

(Urmare din pagina 13)

Cu inimile zdrobite de durere anunțăm decesul fulgerător al celei care a fost,
HIPPAH CLARA,
la vârsta de 60 ani, după o scurtă suferință. Înmormântarea va avea loc sâmbătă, 14 decembrie 2002, ora 15, de la Capela Cimitirului Pomenirea. Te vom iubi și vei rămâne veșnic în sufletele noastre. Familia HIPPAH ERNEST (DUDI), îndoliată.

Cu nemărginită durere anunțăm încetarea din viață a celei ce a fost mamă, soacră și bunică,
IORDACHE FILOFTEIA,
care va fi înmormântată în județul ARGEȘ. Familia IORDACHE GHEORGHE.

Sfâșietor îndurerată, anunț pe toți cei care i-au cunoscut că bunul meu tată
BENEDEK-CINTEAN LADISLAU
a urmat-o, la exact un an de la plecarea ei, pe minunata sa soție
BENEDEK-CINTEAN ADELHEID,
cu aceeași credință cu care au conviețuit. Înmormântarea va fi celebrată la cripta familiei din CALACEA, azi, 13 decembrie 2002. Fiica VERONICA și soțul ERVIN.

Cu adâncă durere anunțăm încetarea din viață a iubitei mele soții, mamă și bunică,
BOBEICA ELENA,
în vârstă de 74 ani. Înmormântarea va avea loc astăzi, 13 decembrie, ora 14, la Cimitirul Eternitatea. Familia îndoliată.

Cu sufletele îndurerate anunțăm încetarea fulgerătoare din viață a celei care a fost,
POSTĂVARIU CATINCA,
mamă, bunică și străbunică. Dumnezeu s-o odihnească în liniște și pace! Vei rămâne veșnic în amintirea noastră. Înmormântarea va avea loc sâmbătă, 14 decembrie, ora 14, la Cimitirul Pomenirea. Familia dr. Redia Maria.

† CONDOLEANȚE †

Profund îndurerate, conducerea și cadrele Inspectoratului Județean al Poliției de Frontieră Arad, sunt alături de familia CHEREȘ la pierderea unicului fiu,
plutonier în retragere
CHEREȘ COSMIN FELIX,
care s-a stins din viață după o lungă și grea suferință. Dumnezeu să-l odihnească în pace!

Suntem alături de colega noastră Melics Elisabeta în marea durere pricinuită de pierderea soțului drag,
MELICS IOSIF,
transmitem sincere condoleanțe întregii familii. Colectivul SC HEMA ROMÂNIA SRL.

Colectivul COOP TEHNOMETALICA ARAD regretă dispariția fostului coleg
MELICS IOSIF
și transmite sincere condoleanțe familiei îndoliate. (30721)

Sincere condoleanțe domnului IORDACHE GHEORGHE în clipele grele pricinuite de moartea mamei. Rodica Gâdea. (30771)

Sincere condoleanțe prietenilor noștri GHEORGHE și AURELIA IORDACHE în clipele grele pricinuite de moartea mamei respectiv soacrei
FILOFTEIA.
Dumnezeu s-o odihnească! Familiile COSTAN BUJOR și IONIȚĂ CLAUDIU. (30736)

Mulțumim tuturor celor care au fost alături de noi, la marea durere pricinuită de decesul celui care a fost
MORARIU NICOLAE.
Familia îndoliată MORARIU. (30748)

Ne despărțim cu durere de prietenul nostru,
COSMIN CHEREȘ.
Amintirea ta va rămâne în memoria noastră: Simona, Dacian, Dana, Gabi, Diana, Marius și Romeo. (30768)

Sincere condoleanțe doamnei dr. REDIA MARIA în clipele grele pricinuite de decesul mamei. Familia Badea M. (30777)

Suntem alături de familia profesorilor Barna Emilia și Iustin, la decesul tatălui și socrului drag și transmitem condoleanțele noastre întregii familii. Colectivul cadrelor didactice de la Școala Generală nr. 22, Arad. (4724046)

Suntem alături de colega noastră CHEREȘ FELICIA, în greaua încercare pricinuită de pierderea fiului. Colectivul L'INTIMO di CAMILLA. (30785)

† SERVICII FUNERARE †

IN MEMORIAM "KUKI"
Servicii Funerare Complete
Str. M Eminescu Nr.4
ÎN CURTE
Tel:211.929 - 0723.343.964
Magazin deschis la orice oră
OFERĂ:
SICRIE 10 modele de la 600.000 - 2.800.000
SICRIE LUX 6 modele de la 3.600.000-10.500.000
SICRIE import 70.000.000 lei
Mânere, șuruburi accesorii
LENJERIE 7 modele de la 350.000 - 1.400.000
GRATUIT ! ! ! !
Transportul sicriului la domiciliu
ÎMBĂLSĂMATUL
Plata în Rate ! ! !
Transport Intern și Internațional

RO STYL COMPANY
SERVICII FUNERARE COMPLETE
PRODUCĂTOR SICRIE
ARAD, STR. M. EMINESCU 22, TELEFON 214.422
Magazin deschis și noaptea
OFERIM
● SICRIE 10 MODELE DE LA 800.000 LA 3.600.000
● SICRIE LUX 4 MODELE DE LA 4.500.000 LA 20.000.000
● LENJERIE DECES 6 MODELE DE LA 300.000 la 2.000.000
● CRUCE, LUMÂNĂRI, PROSOAPE, BATISTE, MÂNERE și ȘURUBURI SICRIU
OFERTĂ SICRIU FAG CRUCE RESPETE 1.500.000
APELÂND LA SERVICII: ÎMBRĂCAT, FORMOLIZAT ȘI TRANSPORT BENEFICIAȚI DE 15% REDUCERE
LA SICRIU ȘI TRANSPORTUL LA DOMICILIU GRATUIT
▼PLATA ȘI DUPĂ ÎNCASAREA AJUTORULUI DE ÎNMORMÂNTARE.
PĂREREA DVS. CONTEAZĂ!
TELEFON 094.690.121

† COMEMORĂRI †

Azi, 13 decembrie se împlinesc 2 ani de când a trecut la cele veșnice scumpa noastră bunică
HODĂJEU SOFIA,
din CURTICI. Dumnezeu să te odihnească în pace! Nu te vom uita niciodată. Nepoții MIHAELA și MIHAI JULAN.

S-au scurs 6 săptămâni de tristețe, lacrimi și dor de la despărțirea de cea mai iubită mamă, soacră și bunică
GALEA MARIA
din comuna PILU. Slujba de pomenire va avea loc duminică, 15 decembrie, ora 11.30, la Biserica Ortodoxă din Cimitirul Pomenirea. Veșnic îndurerați, fiica FLORICA cu soțul PETRICĂ GAVRILETE, fiul PETRU GALEA cu soția LUCI, nepoții ADINA, ALIN, DARIUS, LUCIAN și COSMIN GROZA.

Dragă

LIGIA,
a trecut un an de când ai plecat dintre noi așa de brusc. Cuvintele nu pot exprima dorul nostru după tine. Îi mulțumim lui Dumnezeu pentru cei aproape 14 ani, în care ai fost printre noi, ne-ai înveselit viața și ne-ai adus atâtea bucurii. Ne mângâiem cu cuvintele Scripturii: „Ferice de cei ce plâng căci ei vor fi mângâiați" și spunem: „Tatăl nostru care ești în ceruri/ Sfințească-se numele Tău/ Vie împărăția Ta/ Facă-se voia Ta." Familiile BORZA și MATZEK.

Un gând pios, o amintire la un an de la trecerea în neființă a
doamnei profesoare
ADRIANA IERCAN.
Slujba de pomenire, sâmbătă, 14 decembrie, ora 11, la Catedrala Ortodoxă. Familia.

Grea a fost clipa despărțirii, triste sunt zilele amintirilor care vor rămâne veșnic în inimile noastre. Pios omagiu de dragoste, acum la împlinirea a 11 ani (17 decembrie) de când lacrimile durerii picură asupra destinului și mormântului celui care a fost

VASILE FICA (NICU).
Dumnezeu să-l odihnească în pace! Soția IVANCA, fiul DĂNUȚ, nora OTILIA. (30616)

La împlinirea unui an de la decesul mamei noastre
BĂTRÂNESCU STELUȚA,
comemorăm trista despărțire duminică, 15 decembrie, la Biserica Ortodoxă str. Eminescu, la ora 11.30. Pentru veșnica pomenire, familiile BĂTRÂNESCU, SECHEL, TODOR și MITITEAN, în veci nemângâiate. (30658)

Azi, 13 decembrie se împlinesc 6 ani de la dispariția prematură a scumpului nostru

SEBASTIAN IANCU.
Dragă
SEBI,
nimic nu poate șterge din inimile noastre durerea pricinuită de moartea ta și te plângem mereu, rugându-ne bunului Dumnezeu să te odihnească în pace. Mama AURELIA, sora LAURA și cumnatul TRAIAN, cu copiii din CHICAGO. (30659)

Au trecut 7 ani de lacrimi și dor, au trecut 7 ani de durere și suferință, au trecut 7 ani de când tu, draga noastră fetiță, nepoată, verișoară,

INDRICĂU PAULA CLAUDIA,
nu mai ești lângă noi. Au trecut 7 ani grei și următorii vor fi la fel; pentru că piatra albă care te acoperă, nu ne lasă să te vedem și să te auzim, pe tine care ai fost viața și lumina noastră. Dumnezeu să te odihnească în pace! Familia, în veci nemângâiată. (30666)

Cu mare durere comemorăm 6 săptămâni de când ne-a părăsit bunul nostru soț și tată

ing. STAVARACHE AUREL.
Parastasul de pomenire va avea loc sâmbătă, 14 decembrie 2002, ora 12, la Biserica de la UTA. Dumnezeu să te odihnească în pace, suflet blând și drag. Familiile STAVARACHE și STRAT. (30672)

Reamintim celor care l-au cunoscut și prețuit că se împlinesc 10 ani de la trecerea în veșnicie a celui care a fost

OLEG MUSTAȚĂ,
soț, tată, socru, bunic. Parastasul va avea loc duminică, 15 decembrie, ora 13, la Cimitirul din Aradul-Nou. Dumnezeu să-l odihnească. Familia. (30677)

Pios omagiu și veșnică recunoștință celui care a fost
DINU ȘERBAN,
din NĂDAB, la împlinirea a 6 ani de la plecarea de lângă noi. Părinții nu mor niciodată... Dormi în pace! Soția și fiica. (30706)

Se împlinesc șase săptămâni de când a trecut în neființă cel care a fost
economist
NEGREA CONSTANTIN.
Slujba de pomenire va avea loc sâmbătă, 14 decembrie 2002, ora 12.30, la Catedrala Veche. (30713)

Cu sufletele veșnic îndurerate comemorăm 6 săptămâni de lacrimi și durere pentru iubita noastră soție și mamă,
MARIA GHERGAR.
Nimic din ce-a fost nu va mai fi, oricât timp va trece nu vom putea uita bunătatea și dragostea cu care ne-ai înconjurat. Durerea noastră este mare. Golul rămas în suflet nu-l poate umple nimeni și nimic. Zi de zi, mami dragă, te purtăm în gândurile și inimile noastre, încercând să ne alinăm suferința. Parastasul va avea loc duminică, 15 decembrie, la Biserica din SEBIȘ. Te plâng pentru totdeauna copiii tăi TEODORA și LUCIAN și soțul TEODOR. (30717)

Se împlinesc 6 săptămâni de la trecerea în neființă a dragului nostru soț, tată și bunic,
IUSTIN PURZA.
Parastasul de pomenire va avea loc duminică, 15 decembrie 2002, ora 12, la Biserica Ortodoxă Grădiște. Dumnezeu să-l odihnească! Familia îndoliată. (30722)

O lacrimă, un gând, o amintire pe tristul tău mormânt, la 11 ani de când ai plecat dintre noi
NEAG ELENA (TUȚA),
din AVRAM IANCU, lăsându-ne triști și îndurerați. În veci te va plânge, familia îndurerată. (30734)

Azi, pe 13 decembrie, se împlinesc 2 ani de când sărbătorile noastre de iarnă sunt tot mai triste fără tine. Un colind trist, o ramură de brad pe mormântul iubitului nostru fiu, frate, tată și cumnat

CZAVAR ADALBERT (GOGU).
Nu te vom uita niciodată. Familia. (30732)

Cu durere în suflet, cu lacrimi în gând, anunțăm că se împlinește un an de când a plecat dintre noi întru ființa veșnică a celui care a fost
NĂDĂBAN MIRCEA AUREL.
Parastasul va avea loc duminică, 15 decembrie 2002, la Biserica Ortodoxă din MÂNDRULOC, ora 11. Mulțumim tuturor celor care sunt alături de noi. Soția ELENA, fiica ALINA și familia. (30761)

Cu inimile îndurerate anunțăm că se împlinesc 6 săptămâni de la decesul iubitei noastre bunici
NĂDĂBAN FELICIA.
Parastasul va avea loc la Biserica Ortodoxă din MÂNDRULOC, duminică, 15 decembrie 2002, la ora 11. Familiile NĂDĂBAN și ROMAN. (30761)

Se împlinesc 6 săptămâni de la decesul celei care a fost o minunată soție și mamă,
ELENA LUNCAN.
Parastasul va avea loc duminică, 15 decembrie 2002, ora 13, la Biserica din Cimitirul Pomenirea. Familia. (30765)

Se împlinesc 6 săptămâni de la trecerea în neființă a dragei noastre
PAVEL AURELIA.
Parastasul va avea loc sâmbătă, 14 decembrie 2002, la Biserica din Micălaca (lângă pod). Familia îndoliată. (30775)

Sâmbătă, 14 decembrie se împlinește 1 an de la trecerea în neființă a celui care a fost
IANOȘ RANCOVICI ADALBERT (BELA),
soț, tată, bunic și socru. Comemorarea va avea loc la Biserica Greco-Catolică, str. L. Blaga la ora 12. Familia îndoliată. (30782)

Dureroasă ziua de 16 decembrie, dragă

TAVIKO,
când ai fi împlinit vârsta de 23 ani. Dormi în pace iubitul meu fiu, alături de bunicii tăi. Kati. Eugen, Aurel. (30785)

7 ramuri de brad stropite cu lacrimile neuitării, închinăciune și colinzi la mormântul celei ce a fost,
PAULA CLAUDIA INDRICĂU.
Nașa Doina cu familia. (4724704)

Se împlinesc 40 de zile de când sufletul bunului meu bunic,

STAN IOAN,
a părăsit trupul pentru a străbate văzduhul către TRONUL LUI DUMNEZEU. „TATI MOȘ" am înțeles că nu te mai întorci. Cu dredință curată îl rog pe bunul Dumnezeu să te odihnească în Rai cu Drepții. Ești viu în amintirea mea. VIOLETA. (30783)

Sărbătoarea NAȘTERII DOMNULUI și a ANULUI NOU, le vom petrece numai cu amintirea mult iubită a neuitatului nostru,

STAN IOAN,
de la a cărei plecare spre cele veșnice se împlinesc 40 de zile. Parastasul va avea loc duminică, 15 decembrie 2002, ora 12, la Biserica Ortodoxă Arad-GAI. Dumnezeu să te odihnească în pace. Te vom păstra veșnic viu și surâzător în amintirea noastră. Familiile STAN CONSTANTINEL și UZUN. (30783)

PYROSTOP
Arad, str. Banul Mărăcine nr. 1, tel. 0257/233.281, mobil 0744/525.048

VĂ OFERĂ ÎN CONDIȚIILE CELE MAI AVANTAJOASE:

- Sisteme de alarmă antiefracție pentru firme și locuințe, cu posibilitatea conectării a 2, 3, 4 apartamente la un sistem;
- Sisteme de alarmă antiincendii;
- Sisteme de control acces și control rond;
- Sisteme de televiziune cu circuit închis;
- Sisteme de interfonie și videointerfonie;
- Folie colorată, reflectorizantă și pentru securizare geam;
- Geamuri termopan din sticlă float;
- Sticlă ornamentală, colorată în masă, vitralii, orice model;
- Mobilier din sticlă, oglinzi, mese, uși de mobilier, orice model.

SUPRAVEGHERE PERMANENTĂ ȘI INTERVENȚII RAPIDE

în caz de alarmă prin dispeceratele computerizate de la sediul Arcons Security și ale Pompierilor Militari.

(c.b.)

ANUNȚ DE LICITAȚIE 1. Persoana juridică achizitoare și organizatorul licitației:
Penitenciarul de Maximă Siguranță Arad, cod fiscal 3678181, Arad, str. 6 Vânători FN, telefon 212661, fax 280584.
2. a). Procedura aplicată: Licitație deschisă fără preselecție.
b). Tipul contractului: Contractul cuprinde achiziția de **Pâine albă.**
3. a). Livrarea produselor se va face la sediul Penitenciarului de Maximă Siguranță Arad.
b). Se va contracta **Pâine albă** în cantitate de 350.000 Kg., cod CPSA 1581.11.
c). Ofertele se depun pentru întreaga cantitate solicitată.
4. Durata contractului va fi de 12 luni.
5. Documentele licitației se pot procura de la sediul unității.
- Costul documentației este de 100.000 lei.
- Data limită pentru solicitarea de clarificări suplimentare este de: **20.01.2003.**
6. Data limită pentru depunerea ofertelor este: **21.01.2003, orele 10,00.**
- Adresa de depunere a ofertelor: Penitenciarul de Maximă Siguranță Arad, Str. 6 Vânători FN, Arad 2900.
- Limba de redactare a ofertelor: limba română.
7. Persoanele admise la deschiderea ofertelor: toți depunătorii de oferte sau reprezentanții împuterniciți ai acestora.
- Data, ora și locul deschiderii ofertelor: **29.01.2003, ora 12,00,** la sediul unității.
8. Garanția de participare la licitație: **40.250.000 lei.**
9. Modalitate de finanțare-bugetul de stat.
10. Cerințe minime: - Să nu fie în nici una din situațiile prezentate în art. 30 din O.U.G. 60/2001.
11. Perioada de menținere a ofertei: minim 90 zile.
12. Criteriul de adjudecare: oferta cu prețul cel mai mic.
13. Nu s-a publicat anunțul de intenție.
14. Data transmiterii anunțului de participare către R.A. Monitorul Oficial: **06.12.2002.**
(c.b.)

Anunț de licitație 1. Persoana juridică achizitoare și organizatorul licitației:
Penitenciarul de Maximă Siguranță Arad, cod fiscal 3678181, Arad, str. 6 Vânători FN, telefon 212661, fax 280584.
2. a). Procedura aplicată: Licitație deschisă fără preselecție.
b). Tipul contractului: Contractul cuprinde achiziția de **Concentrate Proteice**
3. a). Livrarea produselor se va face la sediul Penitenciarului de Maximă Siguranță Arad.
b). Se va contracta: **P.V.M. găini** în cantitate de **12.000 Kg, P.V.M. purcei** în cantitate de **25.000 Kg, P.V.M. porc gras** în cantitate de **75.000 Kg, P.V.M. câini** în cantitate de **2.000 Kg,** cod **CPSA 1581.11.**
c). Ofertele pot fi depuse pentru un singur articol sau pentru toate articolele solicitate.
4. Durata contractului va fi de 12 luni.
5. Documentele licitației se pot procura de la sediul unității.
- Costul documentației este de 100.000 lei.
- Data limită pentru solicitarea de clarificări suplimentare este de: **20.01.2003.**
6. Data limită pentru depunerea ofertelor este: **30.01.2003, orele 10,00.**
- Adresa de depunere a ofertelor: Penitenciarul de Maximă Siguranță Arad, Str. 6 Vânători FN, Arad 2900
- Limba de redactare a ofertelor: limba română
7. Persoanele admise la deschiderea ofertelor: toți depunătorii de oferte sau reprezentanții împuterniciți ai acestora.
- Data, ora și locul deschiderii ofertelor: **30.01.2003, ora 12,00,** la sediul unității.
8. Garanția de participare la licitație: **17.940.000 lei.**
9. Modalitate de finanțare - bugetul de stat.
10. Cerințe minime:
- Să nu fie în nici una din situațiile prezentate în art. 30 din O.U.G. 60/2001.
11. Perioada de menținere a ofertei: minim 90 zile.
12. Criteriul de adjudecare: oferta cu prețul cel mai mic.
13. Nu s-a publicat anunțul de intenție.
14. Data transmiterii anunțului de participare către R.A. Monitorul Oficial: **06.12.2002.**
(c.b.)

BANCA «TRANSILVANIA» SA
prin Sucursala ARAD oferă clienților săi :

CERTIFICATE DE DEPOZIT NOMINATIVE
ÎN LEI ȘI VALUTĂ

Caracteristici :
- Confidențialitate și siguranță pentru economiile depunătorilor
- Dobânzi atractive și ferme pe toată perioada pentru care au fost emise
- Posibilitatea răscumpărării înainte de scadență
- Garantarea sumelor înscrise în certificatele de depozit de către Fondul de Garantare Depozitelor

(g.)

MAGAZINUL FIRST BIKE
ARAD, str. REVOLUȚIEI nr. 85
Vrei să slăbeşti?
Vrei să nu te îngraşi?
Vrei o sănătate de fier?
Vrei să-ţi păstrezi silueta?
ACUM AI OCAZIA
OFERTĂ DE DAI PE SPATE !!!
APARATE FITNESS
O gamă imensă îţi punem la dispoziţie pentru satisfacerea dorinţelor tale
LA PREȚURI INCREDIBIL DE MICI
NU UITA- Tot aici este şi lumea bicicletelor tip Mountain Bike, marca "FIRST BIKE"
(2734592)

s.c. Interconsulting s.r.l.
ÎNFIINȚĂRI - MODIFICĂRI
SOCIETĂȚI COMERCIALE • ASOCIAȚII
FUNDAȚII • **COD UNIC** • LICENȚE
AUTORIZAȚII
Prestări Servicii PSI Protecția Muncii
Str. A. Muresanu (fostă E. Varga) nr. 17
tel. 0740.822.163
Inmatriculări - Radieri auto
(C.459)

PODELE LAMINATE
MATROS 2000
de la 149.000 lei/mp
preț fără TVA
LAMBRIURI MDF și PVC
la prețuri fără concurență
Tel.: 0257 / 349 888 , 0722 / 253 222
Arad, C. A. Vlaicu nr. 28-32
(înainte de stadionul UTA-fosta școală de șoferi)
(2734228)

GENERAL CONTACT
CENTRALE TERMICE
INSTALAȚII DE ÎNCĂLZIRE
INSTALAȚII SANITARE
INSTALAȚII SUB REGIM I.S.C.I.R.
2900 ARAD (RO)
Micălaca bl. 362, sc. A ap. 1
Tel./Fax: 0257-259.213
Mobil: 0788-400.220
(C.A.)

Rezolvă o problemă simplă!

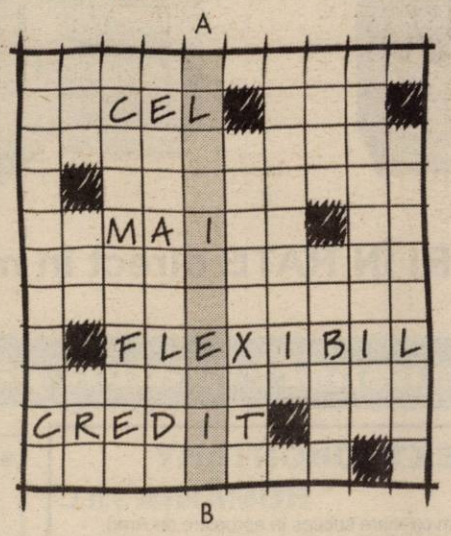

Vrei să știi care este numele celui mai flexibil credit? Răspunsul îl găsești completând coloana A-B. Cu ajutorul acestui credit poți să-ți cumperi ce vrei tu! În plus, dacă aduci la Raiffeisen Bank acest cupon, ai prioritate la acordarea unui **FLEXICREDIT**.
Iar **FLEXICREDIT** te lasă să-ți alegi:
- orice furnizor de servicii sau produse;
- orice durată a creditului, între 6 luni și 3 ani;
- orice sumă îți este necesară, între 400 și 3000 Euro.
Acum e așa de simplu să ai tot ce vrei!

Nume _____ Prenume _____
☐ DA, doresc contractarea unui **FLEXICREDIT** și să obțin prioritate la aprobarea creditului.

0800 08 08 08
luni-vineri: 8:00-20:00; sâmbătă: 9:00-15:00
Număr apelabil gratuit, prin serviciul Teleacces, din reteaua RomTelecom și din retelele Connex și Orange.

Raiffeisen BANK
Banca ta de încredere.
(2734685)

S.C. SATLINE S.R.L. TELEFON 251.461, 0744/507.211 SHOW ROOM ARAD, Piata Mihai Viteazul - BL. M7 - PARTER

TÂMPLĂRIE DIN ALUMINIU ŞI P.V.C.

Consiliul Județean Arad

organizează concurs pentru ocuparea funcției publice de conducere de

- Șef birou salarizare monitorizare asistență socială
- Consilier A I 1

în data de 29.01.2003, ora 10.

Condiții de participare:
- studii superioare de lungă durată, absolvite cu diplomă;
- vechime în funcții de specialitate de minim 17 ani sau funcționar public definitiv consilier A I 1;
- experiență în specificul funcției de minim 5 ani;
- cunoștințe de operare pe calculator.

Dosarele se depun până în 10.01.2003.

Bibliografia, conținutul dosarului și alte informații se obțin la camera 72 a Consiliului Județean Arad, telefon 281.600 interior 1309.

(2734878)

S.C. IFIM IMPEX S.R.L.

Str. Henri Coandă Nr. 23 (lângă Jackson)

EXECUTĂ

HIDROIZOLAȚII (10 ANI GARANȚIE)
CONFECȚII METALICE
TERMOIZOLANȚII

De vânzare teren, suprafața totală de 2.200 m² + hală.
Ideal pentru privatizare.
Tel.: 0257/ 253.036; 0722/ 275.563
(C. A.)

Archimedes Consulting Group

Departamentul Resurse Umane

recrutează pentru un important client al său operând în domeniul decorațiunilor ceramice în Arad | SECRETARĂ - cod 0221

Persoana vizată trebuie să îndeplinească următoarele condiții:
- Cunoștințe avansate de limba italiană
- Cunoștințe operare PC: Word, Excel, utilizare Internet
- Abilități de comunicare
- Dinamică, responsabilă, cu inițiativă
- Cunoștințe de contabilitate primară și operațiuni de Iohn constituie avantaj

Se oferă un salariu atractiv, munca într-o companie de prestigiu, mediu dinamic, posibilități de creștere și perfecționare.

Persoanele interesate sunt rugate să trimită o scrisoare de intenție și un CV cu specificarea codului postului până în 20.12.2002 la adresa:
Archimedes Consulting Group - str. Vasile Goldiș 12A,
tel/fax: 0257-254677, e-mail: archimedes@dntar.ro

(1587118)

TÂMPLĂRIE PVC cu GEAM TERMOPAN

CALITATE GERMANĂ GEALAN Fenster-Systeme

ARAD, STR. CAIUS IACOB BL.R
FOSTUL Mag. CĂMINUL (lângă BANC POST)
Convingeți-vă!
Cel mai bun! Cel mai ieftin! În rate!
TELEFOANE 0257-233.950 0722-528.185

Bd. Revoluției 10
Vis a Vis de Banc Post
Tel: 270.525

CORAURA

Bd. Revoluției 37
Colț cu
Str. 30 Decembrie

DE SĂRBĂTORI

MARI REDUCERI DE PREȚURI!

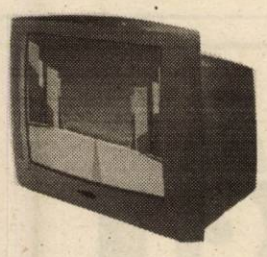

VÂNZĂRI ÎN RATE direct în magazin cu AVANS ZERO!

Transport gratuit până în casa ta!

(2734815)

SC ARCONSERV SA

Arad, str. Bicaz, nr. 1-5, telefon/fax: 288.803

Închiriază
- spații depozitare
- spații de producție
- spații pentru birouri

SPAȚIILE DISPUN DE TOATE UTILITĂȚILE.
Prețuri negociabile.

(2734356)

S.C. MANITOBA TEX SRL

cumpără

euro-box-paleți

Informații la telefon: 250.505; Fax: 281.322
de luni până vineri, orele 8-19
sau la sediul nostru pe str. Ursului nr. 21. (2734871)

Firmă de consultanță de management

angajează

SECRETARĂ

Condiții: limba italiană și engleză fluent

Informații la tel. 0744-518.361
(1587113)

s.c. EKR ELEKTROKONTAKT ROMÂNIA S.R.L.

De 6 ani producem cu mare succes în apropiere de Arad, componente și cablaje electrice pentru industria germană de automobile. Pentru o creștere planificată, căutăm:

OPERATOR STAȚIE GRAFICĂ DIGITALĂ

Cerințe:
- **Studii tehnice postliceale sau superioare**
- **Cunoștințe solide de limba germană (scris,vorbit)**
- **Cunoștințe în utilizarea Word, Excel**
- **Experiență în domeniul CAD constituie un avantaj**

Se oferă:
- Specializare la locul de muncă
- Posibilitatea de a lucra în cadrul unei companii multinaționale
- Specializări în țară și străinătate
- Perspective de promovare
- Salarizare atractivă

Dacă sunteți interesat, trimiteți CV-ul și scrisoare de intenție în limba germană la sediul firmei:

S.C. EKR Elektrokontakt România S.R.L.
Str.Ghioceilor nr.6, 2977 Sântana, jud.Arad
Roswita Retter Resurse Umane
Tel: 0257 462.089 Fax: 0257 462.090

(2734876)

s.c. EKR ELEKTROKONTAKT ROMÂNIA S.R.L.

este o societate cu capital integral german, care activează ca furnizor în domeniul cablajelor pentru industria de automobile.
De 6 ani producem cu mare succes componente și cablaje electrice pentru clienții noștri din întreaga lume.
În vederea dezvoltării activităților noastre din Pâncota, județul Arad
angajăm:

PERSONAL PENTRU IMPLEMENTAREA UNUI SISTEM DE ÎMBUNĂTĂȚIRE CONTINUĂ A PROCESULUI DE PRODUCȚIE

Cerințe:
- Studii superioare(de preferință tehnice)
- Cunoștiințe avansate de limba germană (scris, vorbit)
- Cunoștiințe operare calculator (Windows,Word, Excel)
- Flexibilitate (permis de conducere)

Se oferă:
- Posibilitatea de a lucra în cadrul unei companii multinaționale
- Specializări în țară și străinătate
- Perspective de promovare
- Salarizare atractivă

Dacă sunteți interesat, trimiteți CV-ul și scrisoare de intenție în limba germană la sediul firmei:

S.C. EKR ELEKTROKONTAKT ROMÂNIA S.R.L.
Str.Ghioceilor nr.6, 2977 Sântana, jud Arad
Tel :0257 462089 Fax:0257 462090 e-mail:ek@inext.ro
În atenția D-șoarei Roswita Retter Resurse Umane

(2734875)

Universitatea

„Aurel Vlaicu" Arad

Bd. Revoluției nr. 81

scoate la concurs două posturi de **ÎNGRIJITOR II**

Condiții:
- ▲ studii generale;
- ▲ domiciliul de preferință în municipiul Arad.

Concursul va avea loc în data de 19.12.2002, orele 10,00, la sediul Facultății de Inginerie Alimentară, Turism și Protecția Mediului.

Informații privind documentele necesare pentru participarea la concurs și bibliografia de studiu se pot obține începând din data de 13.12.2002, zilnic între orele 8,00-14,00 de la Biroul resurse umane-salarizare, situat în Arad, Bd. Revoluției nr. 77 (în clădirea fostului liceu sanitar).

Dosarele pentru participarea la concurs se depun la Biroul resurse umane-salarizare până la data de 18.12.2002 orele 13,00.

(2734877)

BANCA "TRANSILVANIA" S.A.
SUCURSALA ARAD,
Str. Unirii nr. 5-7,
Tel. 057/283.122

Campania
VISA BUSINESS
FRANCO
de comisioane

ADEVĂRUL

Cotidian independent Arad

Anul XIV, nr. 3788

Sâmbătă, 14 decembrie 2002 ● 12 pagini ● 5000 lei ● e-mail: adevarul@arad.ro; adv.pub@arad.ro

BRAT Publicație auditată în semestrul II 2000 — Tiraj mediu zilnic vândut: 33.205

WEST BANK S.A.
ARAD, B-dul Revoluției nr. 88
TELEFON: 284.888; FAX: 285.202
WESTERN UNION TRANSFER DE BANI ®
Cel mai rapid mod de a primi bani din toată lumea

ETERNIZAREA PSD LA PUTERE

Inițiator și susținător fervent al unor alegeri anticipate în 2003, primul ministru Adrian Năstase a arătat, într-o recentă emisiune la Tele 7 ABC, că acestea sunt absolut necesare, dacă PSD dorește să rămână la guvernare. Domnia sa a recunoscut că desfășurarea la termen a alegerilor parlamentare, adică în anul 2004, ar duce la înlăturarea PSD de la putere. În acest sens, sunt elocvente alegerile precedente din țara noastră, dar și din celelalte țări centrale și sud-est europene, care au dus la pierderea acestora de guvernanții în exercițiu. Ceea ce este perfect adevărat, numai că, ceea ce nu înțelegem noi este teama d-lui Năstase de a se vedea (pe dânsul ca și pe partidul dânsului) înlăturat de la putere. Din câte cunoaștem, alternanța la putere a forțelor politice într-un stat de drept este un proces absolut firesc, normal și chiar benefic pentru consolidarea democrației. Și atunci de ce, mă rog, trebuie musai ca PSD să rămână la putere? Doar pentru ca dl. Năstase să-și satisfacă nemăsuratu-i orgoliu, iar PSD să devină partidul atotstăpânitor peste națiune? Poate pentru ca domnia să se eternizeze în funcția de prim ministru, atât de dragă sieși și familiei!? Care va să zică, nu interesele țării contează, nici ale românilor, ci ale d-lui Năstase și ale PSD. Atât. Dacă nu ar fi Președintele Iliescu mai puțin receptiv la ideea de alegeri anticipate, acestea ar fi organizate de urgență de echipa d-lui Năstase. Nu contează că în țară sunt cu totul alte priorități, în mod deosebit după invitarea României în NATO, nu contează că în covârșitoare majoritate, populația aptă de vot este împotriva organizării alegerilor anticipate în 2003, dl. Năstase se încăpățânează să insiste. Pentru a forța mâna Președintelui Iliescu, Primul Ministru atrage cu subtilitate atenția pesediștilor asupra pericolului pierderii posturilor, în fapt a privilegiilor, dacă alegerile se vor desfășura la termen în 2004. Nu știm, dar bănuim, cine îl învață pe dl. Năstase să încerce ridicarea imensei mase de membri ai PSD în capul Președintelui, dar trebuie să recunoaștem că avem a face cu o găselniță isteață în lupta fără menajamente dintre cei doi, pentru partid.

ȘTEFAN TABUIA

(Continuare în pagina 5)

În controversata problemă a spațiilor de pe strand

PRIMĂRIA NU VINDE NIMIC!

Foto: VIOREL MUSCA

Pag. 6

● EDELENI COLOMAN - pus la colț de Dorel Popa - APELEAZĂ LA AJUTORUL LUI A. CRĂCIUN

Tombolă 7.000 USD

Husqvarna

Numeroase premii până la 31 decembrie

Detalii la 281.492 280.389

La Teatrul de Stat Arad

MÂINE, PREMIERA CU „GHEAȚĂ ȘI ORHIDEE“ de Alexander Hausvater

Foto: ONORIU FELEA

Pag. 3

În ziarul de luni vom publica

NOUL MERS AL TRENURILOR DE CĂLĂTORI

◆ Plecări și sosiri din Stația CFR Arad

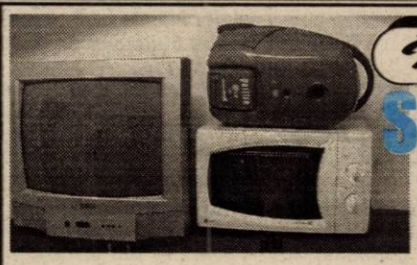

În preajma sărbătorilor

SUPER-PREMII PENTRU FIDELII CITITORI AI „ADEVĂRULUI”

Luni, 16 decembrie a.c., odată cu desemnarea câștigătorilor celor 10 premii de fidelitate pe luna decembrie (în valoare de 1 milion de lei fiecare) va avea loc și super-tragerea premiilor de fidelitate „Adevărul” pe anul 2002, la care vor participa taloanele de concurs trimise de-a lungul anului și care nu au ieșit câștigătoare în lunile respective.

Vor fi oferite 10 premii constând în: ● televizoare color ORION ● cuptoare cu microunde L.G. ● aspiratoare L.G. ● pachete turistice post-Revelion pentru două persoane (2-5 ianuarie, pensiune completă la Hotelul Parc din Moneasa).

Lista câștigătorilor va fi publicată în ziarul nostru de marți, 17 decembrie a.c.

PREFECTURA CONSIDERĂ CĂ GHEORGHE FALCĂ SOCOTEȘTE „DUPĂ URECHE“

Florăria IZA
Tel: 287.821 257.270
Vinde
BRAZI NATURALI cal. I
pentru
Sărbătorile de iarnă

PARBRIZE
Geamuri laterale și lunete
pentru
Autoturisme
Autocamioane
Autocare
Tractoare
Tripon&Tripon Impex
Arad, Dimboviței 30
Tel. 247.844 Tel/Fax 274.461

ALGLASS
TÂMPLĂRIE din ALUMINIU și P.V.C.
UȘI și FERESTRE din PVC DECEUNINK-BELGIA
PREȚURI și CALITATE de EXCEPȚIE
Str. Roșiori Nr.26 Tel/Fax: 289.053
B-dul Revoluției nr.26-38 Tel: 338.244

Calendar

■ Astăzi, Soarele răsare la ora 7 și 42 de minute și apune la ora 16 și 36 de minute.

■ Au trecut 347 de zile din acest an. Au mai rămas 18 de zile până în anul 2003.

■ **Praznicul zilei: Biserica ortodoxă:** Sf. Mc. Calinic, Filimon și Apolonie; **Biserica greco-catolică:** Sf. M. Tirs, Leucie, Calinic, Filimon, Apolonie și Arian.

A VENIT BARZA!

La Arad: Holdor Sebastian Marcel, **Gyarmaty** Andrei, **Miheles** Enikő, **Vass** Beniamin, **Vîrciu** Valentin Andrei, **Rus** Ovidiu Daniel

CINEMATOGRAFE

Dacia: Spion din greșeală (SUA) 10; 12,30; 15; 17,30; 20

Mureșul: Moș Crăciun caută Crăciuniță (SUA) 10; 12; 14; 16; 18

Arta: Tenebre (SUA) 16; 18; 20

Sala Mică: La viteză maximă (SUA) 15,30; 18,30

Progresul (duminică, 15 dec.): 15 minute (SUA) 15
Hannibal (SUA) 17

În județ:

Ineu (13-15 dec.): Planeta maimuțelor (SUA) 15; 17

AU PLECAT DINTRE NOI

✝ Blagoi Victor (1915), Melics Iosif (1958), Cziszter Margareta (1913), Mureșan Petru (1919), Iacob Ioan (1922), Sibian Mărioara (1927), Santa Francisc (1932), Horvath Alexandru (1910), Moț Ana (1948)

PLATA AJUTORULUI SOCIAL ȘI A CELUI DE LEMNE

Ajutorul social (acordat conform Legii 416/2001) pentru lunile noiembrie și decembrie, dar și ajutorul de lemne pe luna noiembrie se vor plăti, la casieria Direcției de Asistență Comunitară (sediul Cantinei municipale), după următorul program: luni, 16 decembrie, între orele 11 - 17, marți, între 8 - 17, și miercuri, între orele 8 - 14.

HOROSCOP

Sâmbătă, 14 decembrie 2002

Berbec (21.03-20.04). Vă așteaptă un weekend efervescent, cu mare consum de adrenalină. Puteți încerca, de asemenea, să vă recuperați banii împrăștiați pe la cunoștințe.

Taur (21.04-20.05). Deși vă aflați cam între ciocan și nicovală, veți găsi un culoar să vă strecurați fără să vă „șifonați".

Gemeni (21.05-20.06). Trebuie să dispuneți mai cu măsură de resursele monetare, astfel încât să nu-i privați pe cei dragi de atenție.

Rac (21.06.-22.07). Sunteți tentați să acordați mai multă atenție vieții de familie. Aveți grijă însă să nu neglijați prea mult obligațiile profesionale.

Leu (23.07-22.08). Persoanele singure se vor bucura de afecțiunea și înțelegerea cuiva cu câțiva ani mai tânăr.

Fecioara (23.08-22.09). Aveți probleme sentimentale, la care nici nu v-ați fi gândit altădată. Deși vă iubiți partenerul, imaginea unei persoane de sex opus vă obsedează.

Balanța (23.09-22.10). Poate că aveți dreptate să vă doriți mai mult decât aveți, dar este cam riscant. Sfârșitul de săptămână o să vă aducă o oarecare alinare.

Scorpion (23.10-21.11). Segmentul financiar este robust, și în ciuda cheltuielilor destul de însemnate continuați să primiți bani în mod constant.

Săgetător (22.11-21.12). Aveți șansa de a pleca într-o călătorie prelungită, care vă va face foarte mult bine. Starea de sănătate se îmbunătățește considerabil.

Capricorn (22.12-19.01). Veți avea un sfârșit de săptămână mai mult decât plăcut. Vă veți forța norocul și efectul nu se va lăsa mult așteptat.

Vărsător (20.01-20.02). În relația de cuplu apar discuții din senin din cauza copiilor sau a unor rude mai îndepărtate.

Pești (21.02-20.03). Treceți printr-un moment propice care v-ar putea relansa într-o luptă pe care o duceți de mai mult timp pentru ocuparea unei funcții.

„ADEVĂRUL" VĂ ASCULTĂ

La telefonul dimineții, 280944, între orele 9,00-12,00

☎ Răspuns pentru cititorii noștri

Mai mulți cititori ai ziarului nostru ne-au întrebat dacă există „o asociație a refugiaților din Basarabia, care să ne ajute în diferite probleme cu care ne confruntăm." Pentru cei care s-au interesat de existența unei astfel de asociații am aflat că există o asociație **Pro Basarabia**, care are sediul pe **Bd. Iuliu Maniu nr. 2-10**.

☎ „Vrem un brad de Crăciun și în Alfa!"

Dl. Florian Deac, din Arad, cartierul Alfa, ne-a contactat la redacție pentru a-și exprima părerea vizavi de un aspect pe care dânsul îl consideră „cel puțin deranjant". Dl. Deac se referea la faptul că „acest cartier este, cel puțin așa se pare, uitat de edilii Aradului. În fața Primăriei au pus un brad enorm, în zona UTA există un brad frumos împodobit, dar la noi, în Alfa, nu s-a gândit nimeni să pună un brăduț cu câteva beculețe. Cei care au sesizat că nu au brad la ei în cartier au fost copiii. Nu se poate ca acum, în pragul sărbătorilor, cineva să se gândească și la acești bieți copii?"

Redactor de serviciu, R. M.

METEO

Vremea va fi rece rece și închisă. Cerul va prezenta înnorări temporare și izolat va fulgui. Vântul va sufla în general slab.

Temp. max.: - 2 la 0°C

Temp. min.: - 6 la - 3°C

Concert de colinde

Corul ARMONIA al Catedralei Ortodoxe din Arad, a susținut marți, 10 dec. 2002, un concert de colinde pe scena Școlii generale 7 din Sânicolaul-Mic.

Abia întorși de la Orăștie, de la concursul național de cântece religioase, unde au obținut locul al III-lea, vocile corului ARMONIA, conduse cu măiestrie de d-l OVIDIU BOAR, i-au încântat pe spectatorii prezenți în sală și le-au trezit în suflet emoții ce nu se pot uita.

O suită de 15 colinde alese cu grijă din repertoriul corului ca să sărbătorim un „Praznic luminos" sau să primim „O,... veste minunată!" și să credem în „Marea minune", iar „Floricica" să-și răspândească mireasma delicată.

Dumnezeu să le dea sănătate și să le aducă multă bucurie în suflet, așa cum și ei ne-o lasă nouă.

prof. MARTA FĂRĂGĂU

SPECTACOL DE COLINDE ȘI TEATRU

Joi după-amiaza, în sala festivă a Colegiului Național „Moise Nicoară" Arad, elevii **Seminarului Teologic Liceal Ortodox Arad** au susținut un program de colinde și teatru religios, cu prilejul apropiatelor sărbători creștine.

Elevii, îndrumați de doamna profesoară **Victoria Budileanu**, au încântat audiența cu minunate colinde străbune: „Cântec de Crăciun", „O, ce veste", „Săltați câmpuri și livezi", „Auzit-am, auzit" și multe altele.

De asemenea, pregătiți de profesoara **Irina Ancuța**, elevii Seminarului au dat viață personajelor din teatrul popular religios „Viflaimul", o reprezentație dramatică ce înfățișează scene din istoria Nașterii lui Hristos și a creștinismului, precum și din șirul persecuțiilor îndurate de primii creștini.

Printre invitații de seamă, s-au numărat prof. Pavel Sârbu, inspector școlar general la I.Ș.J; prof. Mircea Bupte, inspector pentru asistență socială la Episcopia Aradului; prof. Ioan Stan, inspector de specialitate; preot-director Emil Roman.

Z. Ș.

De la AJVPS Arad

ULTIMATUM PENTRU VÂNĂTORII RĂU-PLATNICI

Conform statutului Asociației Generale a Vânătorilor și Pescarilor Sportivi, plata cotizației de membru vânător aferentă anului în curs este scadentă la 31 decembrie 2002. În cazul neplății cotizației, Consiliul Asociației Județene a Vânătorilor și Pescarilor Sportivi Arad este hotărât să ia cele mai drastice măsuri, mergând până la excluderea rău-platnicilor din A. J. V. P. S. Restanțele la cotizațiile vânătorilor arădeni se cifrează în prezent la circa 500 de milioane de lei, ceea ce afectează activitatea asociației.

F. TRUȚ

UTILITARE

PIEȚE, TÂRGURI

Astăzi este zi de piață la Chișineu Criș, Lipova, Pâncota, Felnac, Grăniceri, Hălmagiu, Moneasa, Pecica, Vărșand, Socodor, Șeitin, Vladimirescu, Zimandu Nou, Covăsânț. Târguri **săptămânale** au loc astăzi la Lipova, Pâncota, Hălmăgiu, Moneasa.

FARMACII DE SERVICIU

● Farmacia **REMEDIUM** Arad, B-dul Revoluției nr. 52-54. Program luni-vineri: 7,30-20,00, sâmbătă 8,00-14,00. Telefon 233195.

● Farmacia **TEAHAFARM**, Bd-ul Revoluției nr. 65. Program: luni-vineri 8-21, sâmbătă 9-13. Telefon 254.587.

● Farmacia **OMNIAFARM**, Calea Aurel Vlaicu, Bl. Z28, cu program zilnic de la orele 8,00-22,00. Telefon 271724.

● Farmacia **SENSI BLU, ARAD I** Bd. Revoluției nr. 43. Program non-stop, inclusiv sâmbătă și duminică. Telefon 254.527.

● Farmacia **SENSI BLU ARAD II** Bd. Revoluției nr. 93. Program zilnic 8-22 - inclusiv sâmbăta și duminica. Telefon 214.955.

● Farmacia **ELPIS PHARM, Micălaca**, zona Piața Soarelui, str. Voinicilor colț cu str. Păsunii, Bl. 193, sc. A, parter. Program: luni-vineri 8-20, sâmbătă 8,30-14. Telefon 259.619.

● Farmacia **LIBRO PHARMA** non stop, Calea Aurel Vlaicu 60-68 (lângă stadionul UTA) telefon 212.992.

● Farmacia **LARIFARM**, Calea Aurel Vlaicu, la parterul blocului Z 24 are program de lucru zilnic, între orele 7,00 - 23,00, telefon 246622.

URGENȚE STOMATOLOGICE ...

...asigură Cabinetul din str. Crișan (în spate la Gionelli), program non-stop. Telefon: 253794.

● Urgențe stomatologice asigură și cabinetul din B-dul Revoluției nr. 62, ap. 17. Zilnic: 8-12, 14-20. Sâmbăta 9-16. Telefon: 256.665. Cabinetul Stomatologic din Calea Victoriei nr. 7 A asigură zilnic urgențe, inclusiv sâmbăta, între orele 10-15. Telefon 095.565.622.

SANITAR-VETERINARE

Dispensarul veterinar din Aradu Nou, str. Lugojului nr. 2, efectuează examen **TRICHINELOSCOPIC** la carnea de porc pentru depistarea cazurilor de **TRICHINELOZĂ**. Program: zilnic, între orele 8-18, sâmbăta și duminica de la 8 la 12. Telefon 287.298. (1586257)

ADMINISTRAȚIA FINANCIARĂ

Administrația Financiară a municipiului Arad: Asistență contribuabili (impozitul pe venitul global) - telefon 280633, 280733, int. 199 între orele 8,00-12,00. Informații mai pot fi obținute la adresa de web: www.finantearad.ro

ÎNREGISTRĂRI ÎN CAZ DE DECES

Biroul de Stare Civilă - decese face înregistrări după următorul program: sâmbătă și duminică, între orele 9,00-11,00. Tel. 281850.

TELEFON DE URGENȚĂ LA POLIȚIE: 955

Noul număr de centrală telefonică ale I.J.P. (Inspectoratul Județean de Poliție) Arad: 207100.

ADEVĂRUL
COTIDIAN INDEPENDENT ARAD
Editor: S.C. ADEVĂRUL Arad S.R.L.
COD FISCAL R 1681938 ● COD SICOMEX 19.604 ● CERTIFICAT J 02/1886/31X 1991 ● COD SIRUES 020956601 ● ISSN 1220-7489

Redacția și administrația: 2900 Arad, Bd. Revoluției nr. 81. **Telefoane:** SECRETARIAT - 281802, fax 280655, 280625; ADMINISTRAȚIE - CONTABILITATE - 281797; MICA PUBLICITATE - 210775; MAREA PUBLICITATE - 280904; CLUBUL PRESEI - 280989.

Consiliul de administrație: președinte - **DOREL ZĂVOIANU**, telefon 281802, 280625; vicepreședinte - **MIRCEA DORGOȘAN**, telefon 281802, 280625; membri: **DOREL BARBU**, telefon 281797; **NICU COJOCARU**, telefon 280904; **MIRCEA CONTRAȘ**, telefon 280854.

Colegiul de redacție: **MIRCEA CONTRAȘ** (redactor-șef); **MARCEL CANCIU** (șef secție foto), telefon **281701**; **ALEXANDRU CHEBELEU** (șef secție sport), telefon **281701**; **NICU COJOCARU** (șef secție publicitate) telefon/fax: **280904**; **GABRIELA GROZA** (secretar general de redacție), telefon **280854**; **VASILE FILIP** (șef secție cultură-învățământ-tineret), telefon **281855**; **280003**; **IOAN IERCAN** (șef secție politică), telefon **280943**; **DORU SAVA** (șef secție social-economic), telefon **281738**; **ȘTEFAN TABUIA** (șef secție actualități), telefon **281855**; **280003**; **DOREL ZĂVOIANU** (președinte al Consiliului de administrație), telefon **281802, 280625.**

Difuzare - Marketing: MIRCEA ȚĂȘCĂ (șef secție)-telefon **280904**

Tiparul executat la S.C. MEDIAGRAF S.A. ARAD, str. Feleacului F.N., telefon 250902, fax 250920

„Adevărul" poate fi citit și pe Internet la adresa http://adevarul.arad.ro

Echipa de serviciu
IOAN TULEU
-secretar de redacție.
Bianca Felea, Adela Pop, Ioan Leac, Dina Rujan, Ramona Vidulescu
– tehnoredactare computerizată.
Adela Ciolocoi, Doina Jurcă, Aurica Telcian, Dacian Toduța
– corectură.

CURSURI

Casa de Cultură a Municipiului Arad anunță înscrieri la următoarele cursuri: lb. engleză, lb. germană, lb. italiană, inițiere pe calculator, dactilografie și lucrări de secretariat, coafură și cosmetică.

Înscrierile se fac zilnic, la sediul Casei de Cultură din str. Gh. Lazăr nr. 1, între orele 10-14. Informații la telefon 211918.

PREȚUL AURULUI

BANCA NAȚIONALĂ. Pentru gramul de aur de 24 K: prețul cu ridicata - 354.740 lei, iar prețul de achiziție - 319.266 lei. Prețuri înregistrate ieri.

PIAȚA NEAGRĂ. Aur 14 K: cumpărare - 180.000 lei/g, vânzare - 210.000 lei/g. **Aur 18 K:** cumpărare - 250.000 lei/g, vânzare - 340.000 lei/g.

Cursul valutar*

VALORI ÎNREGISTRATE IERI, 13 DECEMBRIE 2002

Denumirea valutei	BNR	BCR		BRD		Banca Transilvania		Banca Românească		Bursa neagră	
		C	V	C	V	C	V	C	V	C	V
Euro	34582	34155	34533	34140	34570	33500	34250	33769	34746	34000	34200
Dolar S.U.A.	33796	33700	33900	33630	33980	33730	33870	33605	33940	33500	33700
Forint	147	138	145	141	149	138	146	-	-	138	144

RED CHILI
Vinuri Princiare de pe Dealurile Tohani
Luna cadourilor

Vreți să gustați o picătură din Rai? Avem Rai de Murfatlar
Magazinul RED CHILI din Arad zona Podgoria (lângă Miki) vă oferă cele mai rafinate băuturi la prețuri de producător

PREFECTURA CONSIDERĂ CĂ GHEORGHE FALCĂ SOCOTEȘTE „DUPĂ URECHE"

În comunicatul de presă al Prefecturii Aradului, ajuns în fața mediei arădene în cadrul **conferinței de presă de joi,** prefectul Aradului arată că **Gheorghe Falcă**, vicepreședintele Consiliului Județean, atunci când face calcule referitoare la bugetul județului nostru pe anul 2003, calcule din care reiese că **„momentan, în buget există o gaură de 100 de miliarde la sectorul social"**, nu face decât să dea **„o lecție de aritmetică ce nu merită nici un răspuns."**

Totuși, în comunicat i se răspunde d-lui Falcă, astfel: **„Pentru informarea corectă a cititorilor, precizăm că aritmetica d-lui Falcă seamănă prea mult cu socotelile din «dilema chelnerului», care a făcut bine adunarea (cum se putea altfel?), dar a folosit cifre false. „Gaura" de 100 de miliarde de lei este doar o figură de stil, un slogan care s-a mai purtat în preajma pregătirii bugetelor pentru adoptare. Să ne reamintim că astfel de lecții erau predate cu patos și la sfârșitul anului trecut și în cursul acestui an, deși chiar la capitolul de protecție socială s-au asigurat în acest an fonduri suficiente (171 miliade de lei) care cresc în anul viitor la 205 miliarde de lei, în cifre comparabile. În general, bugetul pe ansamblu sporește cu peste 21 la sută față de cel curent. Ne întrebăm așadar unde este „gaura" - în buget sau în exercițiile de publicistică ce se cam repetă în unele ziare? Cu același actor, dar și cu aceleași efecte."**

E. B.

A ÎNCEPUT LUPTA PENTRU ȘEFIA GARDIENILOR PUBLICI

Situația de la Corpul Gardienilor Publici se îndreaptă spre normalitate, rămânând puțin timp până ce va fi anunțat noul șef al instituției. În urma demisiei fostului șef Ioan Klein, Consiliul Județean a scos postul la concurs, până în 10 decembrie, termenul limită, depunându-și candidatura trei persoane. Toți cei trei sunt cunoscuți în Arad, ocupând de-a lungul timpului diferite funcții. Primul candidat, cum era de așteptat, este fostul adjunct al lui Ioan Klein, actualul șef interimar Sorin Codoș. Alături de acesta, un alt candidat așteptat este col. (r) Liviu Gârgari, fost secretar general al PSD Arad, formațiune care îl susține pentru conducerea Corpului Gardienilor Publici. Surpriza vine din partea celui de-al treilea candidat, și el un nume cunoscut, col. (r) Ioan Tărchilă, fostul șef al Poliției de Frontieră Arad. Lupta se anunță, așadar, una serioasă, după cum sunt și candidații, însă, rezultatul îl vom afla, în mod sigur, doar după 17 decembrie.

COSMIN MIHUȚA

ACCIDENT DE MUNCĂ LA PĂULIȘ

În data de 12 decembrie a.c., în jurul orelor 16,30, în incinta carierei de piatră Păuliș, **Alexandru Bolidor**, de 26 de ani, din Arad, conducător auto, în timp ce conducea o autobasculantă, din cauza defecțiunilor la sistemul de frânare a intrat în coliziune cu o altă autobasculantă, condusă regulamentar de M.M., de 48 de ani, din Arad. În urma impactului, conducătorul celei de-a doua autobasculante a fost accidentat ușor. Fiind vorba de un accident inclus în categoria accidentelor de muncă, a fost sesizat Parchetul de pe lângă Tribunalul Arad.

ALCOOL, LA VOLAN

În ultimele 24 de ore, Poliția a reținut două certificate de înmatriculare, pentru preschimbare ori defecțiuni tehnice și două permise de conducere, din care unul pentru conducere sub influența alcoolului, respectiv lui **Teodor Dragoș**, de 56 de ani, din Lipova. În total, pe raza județului au fost constatate două infracțiuni și au fost aplicate 215 amenzi contravenționale, în valoare de 34.450.000 de lei.

HOȚ... MINOR

A fost identificat și se cercetează în stare de reținere **Kalman Iacob**, de 14 ani, din Arad, fără ocupație, pentru săvârșirea infracțiunii de furt din locuință.

BANI PENTRU ASISTENȚII PERSONALI

Salariile asistenților personali ai persoanelor cu handicap, aferente lunii noiembrie, se plătesc luni, 16 decembrie, între orele 11 - 15, la casieria Direcției de Asistență Comunitară (sediul Cantinei municipale). Po-sesorii de carduri își pot ridica salariile de la bancomatele Banc Post începând de marți, 17 decembrie.

Mâine, premiera cu „Gheață și orhidee", spectacolul realizat de Alexander Hausvater la teatrul arădean

Mâine seara, la Teatrul de Stat, are loc mult-așteptata premieră a spectacolului realizat de regizorul **Alexander Hausvater**. **„Gheață și orhidee"** este o piesă despre lumea gangsterilor americani din anii 1930. Punctul de pornire al spectacolului arădean, în premieră pe țară de altfel, este romanul polițist, celebru în acele timpuri, al britanicului James Hadley Chase. Dramatizarea romanului aparține lui Robert David Macdonald, iar traducerea în românește a textului dramatic este semnată de Horia Gârbea.

În distribuție îi veți vedea pe aproape toți actorii arădeni: **Claudia Ieremia, Adriana Ghiniță, Ioan Peter, Lăcrămioara Szlanko, Mihai Sorin Chițac, Călin Stanciu, Bogdan Costea, Florin Covalciuc, Constantin Florea, Costin Gavază, Dorina Darie, Zoltan Lovas, Alexandru Bairactaru, Liliana Balica, Oltea Aciocârlănoaiei Blaga, Mariana Tofan, Maura Ianoș, Mariana Dănilă, Carmen Butariu, Carmen Vlaga.** Decorurile poartă semnătura lui **Doru Păcurar**, iar costumele sunt creația **Oaneï Văran Goia**. La realizarea spectacolului au contribuit și **Ildiko Fogarassy-Iordănescu** (aranjamente muzicale), **Hugo Wolff** (mișcare scenică), **Lucian Moga** (light design).

La premiera de mâine, de la ora 18, și-au anunțat prezența și critici de teatru, reprezentanți ai Consiliului Britanic, directorii teatrelor din Szeged și Zdrenjanin.

C.L.

Foto: ONORIU FELEA

TREI PREMII PENTRU CORURILE ARĂDENE

La sfârșitul săptămânii trecute, în orașul Orăștie, s-a desfășurat Concursul Interjudețean de Colinzi și Muzică Sacră ediția a XIII-a. Din județul Arad, au participat:

- Corul tânăr mixt al Bisericii Ortodoxe Macea, care a obținut **premiul special** al juriului;
- Corul „Lira" al Casei de Cultură din Lipova, în frunte cu primarul orașului, a obținut **locul I** la corul de femei;
- Corul „Armonia" mixt al Catedralei Ortodoxe din Arad, a obținut **locul III**.

Toate trei corurile sunt pregătite și dirijate de către **Ovidiu Boar,** care împreună cu elevii săi au fost aplaudați de către juriu și asistența prezentă în Catedrala Ortodoxă din Orăștie.

IULIAN COVĂSAN,
Cantorul Bisericii Ortodoxe Macea

AJUNUL LA ROMÂNI

Crăciunul - cel mai luminos praznic al creștinilor - este întâmpinat, cu bucurie, în frumoase obiceiuri și colinde.

Câteva dintre acestea ne-a oferit sceneta „Bună seara de Moș Ajun!", prezentată ieri de elevii Colegiului Național „Elena Ghiba Birta", în sala festivă a școlii.

O familie țărănească, pregătită să întâmpine Crăciunul, a asigurat „cadrul" pentru aducerea în scenă a unor obiceiuri tradiționale (pregătirea pentru primirea colindătorilor cu colaci, covrigi și cozonaci), a descântecelor (de deochi) și a minunatelor colinde (colindători mici și mari).

Despre acest inedit spectacol - încheiat cu o colindă simbolică **„O, ce veste minunată!"** - principalul realizator, profesorul de religie **Răzvan Surcel** ne-a spus: „Trăind într-o societate ce tinde în mod ireversibil spre globalizare, spre uniformizare, când se impun încet dar sigur sărbători standard precum Hallowen sau Valentine's Day, eu împreună cu colega mea, profesor de română **Lavinia Crișan**, ne-am gândit să scoatem din lada de zestre cultural-spirituală a neamului românesc imaginea Ajunului de Crăciun a satului românesc. Este o imagine caldă, pitorească, o imagine care îmbină atât de frumos și tihnit sacrul cu profanul. Țăranului român i se pare atât de firească Nașterea Mântuitorului încât, prin pregătirile pe care le face pentru acest eveniment, dă de înțeles că îl așteaptă pe Coconul Sfânt de când lumea și se bucură de nașterea Lui cu o bucurie sinceră și vie.

Dispunând așadar de un tezaur de tradiții fabulos, consider imperios că trebuie revitalizat, reactualizat. Aceasta se poate face mai ales prin tinerele generații ce neglijează tot mai mult valorile tradiționale preferând în schimb pe cele de import. Acestora trebuie să le descoperim frumusețea și valoarea tradițiilor românești care nu s-au format de ieri, de azi, ci viază de secole. Dacă vrem să mai ființăm peste un secol ca neam românesc, trebuie să ne păstrăm și să apreciem moștenirea strămbunilor noștri.

Prin urmare, această scenetă „Bună seara la Moș Ajun" n-ar fi avut loc fără participarea inimoasă a câtorva liceeni sensibili la folclorul românesc. Aceștia sunt: Șerban Andreea, Popan Andreea, Indrieș Adriana, Cristea Neliana, Roman Raluca, Trută Ramona, Sârb Adrian, Crainic Ovidiu și colindătorii noștri din clasele primare și de la liceu".

V.F.
Foto: ȘT. MATYAȘ

CINE ARE DREPTATE ÎN BLOCUL 5?

• 16 contra •

Un număr de 16 locatari, domiciliați pe strada Ștefan cel Mare nr. 63, Bl. 5, sc. A, reclamă mai multe aspecte vizavi de funcționarea barului „Binky 2000 SRL", situat la parterul imobilului amintit. În primul rând, ei susțin că schimbarea destinației spațiului respectiv a fost făcută fără acordul proprietarilor apartamentelor. De fapt, nemulțumirile locatarilor sunt legate de orarul de funcționare al unității și de zgomotul produs frecvent, în local, la ore târzii din noapte. Unul dintre cei mai afectați de gălăgie, dl. Iustin Cornea, spune că „de multe ori nu este respectată ora de închidere a unității, care este ora 22,00, localul închizându-se la miezul nopții sau chiar după miezul nopții. Periodic, sunt tulburate liniștea și ordinea publică de către clienții barului, care se manifestă zgomotos pe timpul nopții, când noi ar trebui să ne odihnim."

Deși locatarii au semnalat această situație mai multor organe ale statului, încă din urmă cu 5-6 luni de zile, până în prezent nu s-a luat nici o măsură adecvată. „Nu știu ce să mai fac și cui să mă adresez! Pe unde am fost, nimeni n-a reușit încă să ne ajute în afară de niște răspunsuri scrise cu care, oricum n-am ce să fac. Pe mine mă interesează să am liniște în casa mea" - mărturisește dl. Cornea.

Măsurători în secret?

Au sau nu dreptate locatarii de pe strada Ștefan cel Mare? Oficiul Județean pentru Protecția Consumatorului (OJPC) Arad; prin adresa nr. 479 din 09.05.2002, spune că măsurătorile nivelului de zgomot efectuat în imobil (pe casa scărilor, hol, etajul I și stradă) se încadrează în parametrii admiși." În plus, în nota OJPC se mai menționează: „S-a dorit verificarea nivelului de zgomot în apartamentul dvs. (n. n. al d-lui Iustin Cornea) în data de 5 aprilie, între orele 21 și 22, dar nu a răspuns nimeni, cu toate că lumina este aprinsă. S-a atras atenția agentului economic pentru respectarea orarului de funcționare afișat și a liniștii după orele 22,00."

Alt organ de control, Inspectoratul de Protecția Mediului (IPM) Arad, îi comunică d-lui Iustin cam același lucru. „În data de 05.04.2002, la controlul efectuat la „S. C. Binky 2001 SRL" s-a constatat că nivelul de zgomot la limita incintei localului era cuprins între 58-62 dB, iar la etajul I între 42-48 dB, valorile măsurate încadrându-se în prevederile STAS 10009-88".

Fără să punem la îndoială credibilitatea acelor instituții, nu înțelegem, totuși, cum de s-au dus în control împreună și nu separat. Procedând astfel - și din informațiile noastre o singură dată - șansele să obțină concluzii diferite erau cam mici.

Tot greu ne vine să credem și faptul că în 5 luni de zile, d-l Cornea n-a putut fi găsit acasă nici măcar o singură dată. Dacă s-ar fi făcut mai multe măsurători, inspirate, OJPC, IPM și alții ar fi insuflat locatarilor din Blocul nr. 5, cu siguranță, mult mai multă încredere. Așa, timpul trece, iar noaptea doarme cine poate!

COSMIN TRIF

UE dorește integrarea României și Bulgariei în 2007

Uniunea Europeană dorește integrarea României și Bulgariei în anul 2007, potrivit proiectului de concluzii adoptat la summitul de la Copenhaga și transmis, ieri, presei, relatează AFP.

"Obiectivul este integrarea României și Bulgariei în 2007", se arată în proiect.

În cadrul summitului precendent de la Bruxelles, la sfîrșitul lunii octombrie, liderii europeni au afirmat că susțin Bucureștiul și Sofia în "eforturile" lor în vederea realizării "obiectivului de aderare în 2007". Cu toate acestea, Cei 15 nu au stabilit oficial această dată pentru integrarea celor două țări.

De asemenea, proiectul concluziilor summitului de la Copenhaga confirmă intenția Celor 15 de a invita zece țări din Estul și Sudul Europei să adere la UE în 2004, precum și dorința liderilor europeni de a evalua, în decembrie 2004, progresele înregistrare de Turcia, înaintea deschiderii negocierilor cu această țară.

Pașaport falsificat pentru 100 de dolari

Polițiștii de frontieră de la Curtici au reținut ieri dimineață un cetățean român care încerca să treacă ilegal frontiera din România în Ungaria, cu ajutorul unui pașaport falsificat prin înlocuirea fotografiei. Din cercetări s-a stabilit că **Robert M.**, de 24 de ani, din Hunedoara, a fost returnat din Spania pe motiv de ședere ilegală, în cursul lunii octombrie și s-a ales cu restricționarea dreptului de a mai călători în străinătate pe o perioadă de cinci ani. Robert M. a declarat că dorea să ajungă din nou în Spania pentru a-și găsi un loc de muncă. El a apelat la serviciile unui necunoscut care, în schimbul sumei de 100 de dolari, i-a procurat un pașaport falsificat.

Tânărului i s-a întocmit dosar penal pentru săvârșirea infracțiunilor de fals privind identitatea, complicitate de fals material în înscrisuri oficiale și tentativă de trecere ilegală a frontierei de stat.

S. AMBRUȘ

Majorare de salarii

Salariile personalului bugetar și indemnizațiile acordate persoanelor care ocupă funcții de demnitate publică se vor majora, începînd cu anul viitor, în două etape, la un nivel care va acoperi inegral indicele mediu de creștere a prețurilor și care va asigura un spor real de 3%. Guvernul a decis, printr-o ordonanță de urgență aprobată în ședința de ieri, ca salariile și indemnizațiile brute ale bugetarilor și demnitarilor să crească cu 6%, de la 1 ianuarie 2003, și cu 9%, începînd cu 1 octombrie 2003, față de nivelul din luna septembrie.

SANITARII AU ÎNCHIS 36 DE UNITĂȚI COMERCIALE

În acest an, până în prezent, Inspecția Sanitară de Stat (ISS) a controlat 2.624 unități alimentare și 580 unități de utilitate publică, aplicând 315 sancțiuni contravenționale în valoare de 3.236 miliarde de lei. Tot ca urmare a neregulilor constatate, inspectorii sanitari au sistat activitatea în 36 de unități, retrăgând autorizația sanitară în două cazuri. De asemenea, în cursul acestui an, ISS a retras de la comercializare 1.233 kg de carne și produse din carne (în valoare de 125 milioane 500 mii lei) și 137 kg de lapte (în valoare de peste 8 milioane de lei).

C.T.

O inedită expoziție de artă și tehnică fotografică, la Palatul Copiilor

În pragul vacanței, Clubul de Artă Fotografică de la Palatul Copiilor, condus de colegul nostru, **Onoriu Felea**, împreună cu Asociația ProVisio, au organizat o inedită expoziție care cuprinde lucrări fotografice, afișe de cinema, cărți de specialitate și, mai ales, o colecție de aparate foto și de filmat. **„Aceste obiecte pot constitui un posibil muzeu al aparatelor de exploatat lumina"**, a apreciat **Dan Lăzărescu** în prezentarea expoziției. Pentru cei prezenți, elevi ai diverselor cercuri de la Palatul Copiilor, Dan Lăzărescu a schițat evoluția aparatelor foto, ținând o adevărată lecție introductivă despre tehnica fotografică. De precizat că aceste aparate, valoroase prin mărturia pe care o reprezintă, aparțin Cercului de Artă Fotografică și Asociației ProVisio. Alături de elevi, la această expoziție, a fost și **Alexa Tiberiu Peter**, directorul adjunct al Palatului Copiilor.

Prin această interesantă expoziție, organizatorii și-au propus să-i familiarizeze cu tehnica foto și video pe cei pasionați (la Cerc sunt înscriși 40 de elevi), dar și să-i atragă înspre tehnica imaginii pe cei interesați.

C.L.

FESTIVALUL CORAL DORU ȘERBAN

Liceul de Artă „Sabin Drăgoi", cu sprijinul **Consiliului Local Municipal** și al **Inspectoratului Școlar Județean**, a inițiat un ambițios proiect: acela de a crea la Arad un **festival coral** care să poarte numele, cui altul?, dirijorului și compozitorului **Doru Șerban**. Pentru cei peste 600 de elevi care s-au aflat ieri în sala filarmonicii, ca participanți la festival, prof. **Silvia Demian**, directoarea Liceului de Artă „Sabin Drăgoi", a evocat personalitatea și activitatea celui care, pentru elevii din această generație, este deja istorie: fondator de coruri, dirijor al Corului Filarmonicii de Stat din Arad, profesor și dirijor al corului Liceului „Moise Nicoară" și al clasei de canto a Liceului de Artă.

Alături de elevii coriști s-au aflat, la această ediție inaugurală, în calitate de juriu: **Pavel Sârbu**, inspector școlar general la ISJ Arad, **conf. univ. Ovidiu Giulvezan** de la Facultatea de Muzică din Timișoara, **Vladimir Popean**, dirijorul Corului Filarmonicii arădene, **Dorin Frandeș**, directorul instituției gazdă. Pe scena Filarmonicii au evoluat 14 coruri de elevi, din **Ineu, Zădăreni, Sebiș, Oradea, Timișoara, Deva, Bătania (Ungaria)**, corurile **Școlilor Generale nr. 1, 3, 6, 22** din Arad, corul **Liceului Pedagogic „Dimitrie Țichindeal"** și cele două coruri ale **Liceului de Artă: „Voci de primăvară"** și **„Eutherpe"**. Repertoriul corurilor a fost bogat și variat, iar ca un omagiu adus celui care dă numele acestui festival, multe dintre formațiile corale au inclus în repertoriul prezentat compoziția lui Doru Șerban, „Dorință", pe versurile poetului Mihai Eminescu.

C.L.
Foto: ȘT. MATYAȘ

Cumpără-i fiului tău o acțiune la UTA!

Arată-i că-ți pasă de echipa ta de suflet: UTA!

Te așteptăm zilnic la sediul clubului între orele 11 - 14, tel. 289.204.

(c.b.)

Partenerii UTA: OMNIASIG, WEST BANK, ROWO, ROMTRANS, METAL COMP, ERIKA INVEST, LACKNER & SCHWARZ, HELVETICA MILK, AGRIROM, PLETL, ERREA, IMAR, GENERAL BETON, INSTAL GROUP, MR FAB, FERONERIA

SÂMBĂTĂ, 14 DECEMBRIE 2002

TVR 1

7,00 Ceasul deșteptător
8,00 Desene animate
9,00 Aventuri cu Lilipufi
10,00 Auto club - rel.
10,30 Design
11,00 Debut 50 plus
12,00 O vedetă populară
12,45 Spectacolul lumii...
13,15 Istorie polemică
14,00 Jurnalul de prânz
14,20 Mulțumesc! (I)
15,00 România 1... și strada
15,05 Mulțumesc! (II)
16,00 Poveste fără sfârșit
17,00 Ora G
18,00 Teleenciclopedia
19,00 Jurnal. Meteo. Sport
20,00 Surprize, surprize ... (I)
21,00 România 1... și strada
21,05 Surprize, surprize... (II)
22,00 România 1... și strada
22,05 Surprize, surprize... (III)
23,00 Jurnalul de noapte
23,15 Sinuciderea fecioarelor - f. SUA, 1999, cu James Woods, Kathleen Turner
1,00 Ora G - rel.

TVR 2

7,45 Sport plus - rel.
9,05 Arta apărării
9,35 Camera de gardă
10,05 Răscruci - rel.
10,35 Digimon - s.
11,00 Lumea lui Chit-Chit
11,45 În direct
12,15 Arca lui Noe
12,50 Zestrea românilor
13,25 Planeta singuratică
14,15 Bărbați, la cratiță!
15,15 Știri
15,25 Handbal feminin, CE. Semifinala I - live
17,10 Atlas
17,30 Românii de lângă noi
18,00 Musica Viva
18,30 În prelungiri
19,00 Preluare Jurnal de pe Canalul România 1
19,45 Știri regionale
20,10 Străini în țara făgăduinței - s.
21,00 Știri
21,05 Arborele genealogic - f. Anglia, 2001 (II)
22,15 Concert Company Segundo - Olympia (Paris)
23,10 Știri

PRO TV

7,00 Desene animate
10,15 Scorpionul negru - s.
11,15 Gillette, lumea sportului
11,30 ProMotor
12,00 ProVest
12,55 Știrile Pro TV
13,00 Cybill - s.
13,30 Sub semnul întrebării
15,00 Magazin. Liga Campionilor UEFA
16,00 Visul american - f. av. SUA, 1997
17,45 Smallville - s.
18,50 Dăruiești și câștigi
19,00 Știrile Pro TV
20,00 Matrix - f. SF SUA, 1999, cu Keanu Reeves, Carrie-Anne Moss
23,15 Copiii iadului - comed. SUA, 2000, cu Adam Sandler Patricia Arquette, Harvery Keitel

TV ACASĂ

6,00 Perla, cărările iubirii - s., rel.
6,50 Între iubire și ură - s., rel.
7,45 Doctorul casei - rel.
8,00 Povestiri adevărate - rel.
8,45 Zorro - s., ep. 1
9,15 Învață spaniola cu Victor - rel.
9,30 Rază de lumină - s., ep. 1
10,20 Prima dragoste - s.
12,05 Doi plus doi - rel.
12,15 Clona - s., rel.
13,10 Amor latino - s.
14,00 Club 700 - emis. de religie și credință
* Teleshopping
14,45 5 minute de shopping - retrospectivă
15,15 Învață spaniola cu Victor
15,30 Din viață
16,00 Iubire fără de păcat - s.
17,00 Prăjituri cu cântec - divertisment
17,30 Dădaca - s.
18,00 Arabella - s., ep. 1
18,30 Kachorra, micuța impostoare - s.
19,20 Doctorul casei
19,30 Povestiri adevărate
20,00 Inimă sălbatică - s.
20,55 Povestea Crăciunului
21,00 Inimă sălbatică - s.
22,00 Clona - s.
23,00 Maddie și David - s.
0,00 Profu' - s.

HBO

7,35 Copilul - f. 2000, cu Farrah Fawcett
9,10 Trei bărbați și un bebeluș - comedie, 1987
10,55 Femeia cu trei bărbați - comedie Brazilia, 2000
12,45 Dosarele Y - s.
13,15 Culegătoarea de cântece - f. 1999, cu Aidan Quinn
15,05 Anunț la mica publicitate - comedie, Anglia, 2000
16,40 Concert Kylie Minogue
17,45 Bărbați de onoare - dramă 2000, cu Robert de Niro, Cuba Gooding Jr.
20,00 Monkeybone - f. av. 2001, cu Brendan Fraser, Bridget Fonda
21,35 Totul despre sex - s.
22,10 Să moară Romeo - f. 2000, cu Jet Li
0,05 Studio 54
1,45 Vacanță sângeroasă - f. Germania, 2000

PRIMA TV

7,00 Creaturi sălbatice -doc.
8,00 Desene animate
9,00 Desene animate. Minimax
10,00 Tibanu pescuiește și vânează
11,00 Sport magazin
14,00 Motor
14,30 Ed - s.
15,30 În familie - s., rel.
18,00 Focus
19,00 Mutant X - s. SF
20,00 O zi minunată - f. dragoste SUA, 1996, cu Michelle Pfeiffer, George Clooney
22,00 24 de ore - cu Kiefer Sutherland
23,00 Nebunia spațiului - comedie SUA, 1966, cu Jerry Lewis
0,45 Film erotic
3,00 Focus

ANTENA 1-TV ARAD

7,30 Emis. de divertisment - rel.
8,00 Un început nou
8,30 Păstorul cel bun
9,00 Știrile TVA - rel.
9,30 Lumea mare a celor mici
10,00 Casa de piatră
10,30 Roata de rezervă
11,00 BIT - emis. de informatică
11,30 Medicul de gardă
12,30 Cursa Eco Challenge - s.
13,30 Misiune imposibilă - s.
14,30 Aventuri pe planeta Krull - f. av./SF SUA, 1983
16,00 Cupa Stalinskaya la fotbal în sală - în direct, semifinale
17,30 Cei șapte magnifici - s.
18,30 Kulinoriadă - emisiune culinară
19,00 Observator * Sport * Meteo
20,00 Divertis Parc - emisiune de divertisment
21,00 Ultima secundă - f. SUA, 2001
22,30 Familia Addams - comedie neagră, SUA, 1991
0,30 Aventuri pe planeta Krull - f., rel.
3,00 Observator - rel.

TV RCS

9,30 Știri 1 - rel.
10,10 5 minute de carte
10,15 Tradiții și folclor
10,30 Întâlnirea de la Aurora - F.
12,00 Frontiera live
13,30 Știri 2 - rel.
14,10 5 minute de carte
14,15 Videoclipuri
14,30 Joia populară
15,30 Alegerile inimii - f.
17,00 O altfel de lume
17,30 Știrile RCS
18,10 5 minute de carte
18,15 Mod de viață
18,55 Curro Jimenez - s.
19,55 Videoclipuri
20,00 Ghilea-show. Invitat: Dorel Popa
22,00 Știrile RCS 2
22,40 Da - f.

B1 TV

8,00 Vară eternă - s.
9,30 Prințul din Bel-Air - s., rel.
10,00 Întâlniri de credință - talk-show
11,00 Pasul Fortunei - rel.
12,30 Mars forțat
13,00 Economia în 60 de minute
14,00 Corso
15,00 Fan X
16,00 La limită
16,30 Fotbal: Bayern München-Schalke 04 - live
18,45 Știri
19,30 Afiș
20,30 Star Treck - s.
21,30 Fotbal: Bologna-AC Parma - live
23,30 Vară eternă - s., rel.
0,30 Știri - rel.

TELE 7 ABC

7,35 Știri
10,30 Aventurile științei
12,00 Sifonarul îndrăgostit - s., rel.
17,00 Cântece populare
17,30 Cutia muzicală
18,00 Documentar DW
18,30 Telejurnal
19,00 Cântăreții străzii
19,30 Secretele succesului
20,00 Secretul domnului Rice - f., 2000, cu David Bowie
21,30 Agent 22 - Nebunul - s.
22,30 Pe strada felinarelor sparte - s.
23,30 Telejurnal - rel.
0,00 Videoclipuri

REALITATEA TV

6,45 Trezirea la realitate - emis. matinală
10,00 English News
10,15 Of, presa mea! - rel.
12,15 Vital
13,15 Mapamond
14,15 Pentru dvs., doamnă!
17,15 Politica - talkshow
18,05 eWeek.tv
18,40 Domus
19,15 7 A.R.T.E. - agendă culturală
20,15 Ora de istorie
22,15 Vorba lu' Dinescu
0,00 English News

Redacția Adevărul nu își asumă răspunderea pentru modificările ulterioare intervenite în programele TV

REVOLUȚIONARI DE CARTON

O categorie aparte de cetățeni români o constituie revoluționarii. Sau, oricum, așa se consideră ei. Aș vrea să fac o precizare de la bun început. Am participat la revoluția din Timișoara, începând din după-amiaza zilei de 15 decembrie până s-a sfârșit revoluția. A fost o participare efectivă, alături de zecile de mii de timișoreni care au ieșit în stradă și au înfruntat gloanțele. Am fost menționat chiar și în cărțile scrise despre revoluția din Timișoara.

După revoluție aș fi putut obține foarte ușor un certificat de revoluționar. Nici nu mi-a trecut prin cap vreodată să am în buzunar o asemenea patalama pentru că astfel aș fi șters toate sentimentele extraordinare pe care le-am trăit și simțit în revoluție: de la teamă cumplită în fața gloanțelor până la sentimentul real al libertății câștigate prin luptă. Și, la urma urmei, eu nu cred că revoluția s-a făcut pentru ca, ulterior, să tragi foloase personale.

Am spus întotdeauna și repet: dacă se pune problema răsplatei jertfei patriotice, atunci să fie răsplătiți cei ce s-au jertfit în sensul propriu al cuvântului. Așadar, ar trebui să beneficieze de această răsplată răniții în revoluție, cei care au rămas cu handicap și urmașii celor ce s-au jertfit în revoluție. Ceilalți participanți ar trebui să-i mulțumească lui Dumnezeu că au scăpat cu viață și să se bucure de libertatea și binefacerile democrației - atâtea câte sunt deocamdată în România.

Or, la noi lucrurile stau cu totul altfel. S-au înghesuit să obțină certificate de revoluționar tot felul de personaje care n-au avut nici în clin nici în mânecă cu revoluția. Inclusiv în Arad. Cu amenințări (după cum declara revoluționarul Curta), cu șmecherii, cu presiuni, cu rugăminți, un întreg arsenal pus în luptă pentru a primi patalamaua. De ce vor revoluționarii de carton patalamaua? Dintr-un motiv foarte simplu: această patalama a adus după sine tot felul de avantaje materiale. Avantaje care au mai fost retezate de guvernarea trecută.

Numai că, mai nou, revoluționarii au scos din nou capul și reclamă noi drepturi de autor (de revoluție). Aș aminti că pe lângă drepturile materiale - cele morale nu-i interesează deloc - pe care le-au obținut, un număr destul de mare de revoluționari a ajuns în Parlamentul României. Nu mai contează că ei sunt agramați, bătăuși de profesie, inculți și profitori. Ei au merite... în revoluție. Că Parlamentul înseamnă altceva și că acolo ar fi nevoie de alte calități, nici asta nu mai contează. Să mai adăugăm că revoluționarii s-au împărțit în tot felul de asociații în funcție de cum s-au certat între ei și ce interese urmăreau.

Astăzi, țara are nevoie de alt fel de revoluționari.

Toată stima pentru cei care au făcut revoluție și nu s-au ascuns prin cotloane de frica mulțimilor. Și toată rușinea pentru cei care au cerșit patalamaua de revoluționar de carton fără să fi participat la revoluție. Dar ar fi cazul ca toți acești revoluționari să-și mai pună poftele materiale în cui și să nu mai cerșească tot felul de avantaje de la patrie. Acum, în preajma aniversării revoluției ar trebui ca toți românii să trăim într-un spirit îndepărtat total de gestul mercantil și să cinstim EROII revoluției. ***Cei adevărați și nu cei făcuți*** *de diverse asociații revoluționare.*

I. IERCAN

PREFECTUL A PRIMIT DIPLOMĂ ȘI CADOU DE CRĂCIUN DE LA PRM!

Ieri, în jurul orei 13,00, prefectul Dan Vasile Ungureanu a primit o delegație a organizației Partidului România Mare, filiala Arad. Din partea acestei organizații, dl. prefect a primit o diplomă de merit pentru activitatea desfășurată și un cadou de Crăciun. Pe lângă acestea, vicepreședintele Mircea Pantea i-a înmânat prefectului o scrisoare, în care i se cere să facă demersuri pentru ca în Piața Pompierilor să fie amenajată o parcare pentru mașinile SRI-ului, Poliției și Arhivelor Statului. Aceasta, în locul reamplasării deja celebrei „Statuia Libertății". În opinia PRM, statuia ar putea fi amplasată în noul Parc al Europei, care ar putea fi construit în continuitatea Cetății Aradului, mai ales că aceasta urmează să intre în circuitul civil.

Întrebat cum apreciază gestul PRM, prefectul Ungureanu ne-a declarat: **„Am fost surprins de gestul acestei forțe politice, pe care o consider a doua, ca pondere, de a-mi acorda o diplomă de merit. Mă onorează acest gest, mai ales că eu nu mă consider o personalitate în sensul acceptat astăzi. În ceea ce privește scrisoarea care a fost înregistrată la noi, aceasta va fi analizată la nivelul Prefecturii, vom discuta cu factorii de cultură și cu toți ceilalți factori implicați. Vom conlucra cu Primăria, cu CLM-ul, unde sunt și consilieri PSD și consilieri UDMR și ne vom preciza poziția, având în vedere, desigur și existența unui protocol la nivel național între PSD și UDMR."**

SIMION TODOCA
DANIEL ALBU

ETERNIZAREA PSD LA PUTERE

(Urmare din pagina 1)

Năstase știe că bătrânul vulpoi într'ale politicii se bucură încă de susținerea puternică a celor mai mulți dintre membrii PSD și de aceea dorește să-l discrediteze, arătându-le acestora că mergând pe mâna Cotrocenilor vor sfârși prin a pierde alegerile în 2004 și odată cu acestea, beneficiile deloc neglijabile asigurate de participarea la guvernarea țării.

Privind din această perspectivă lucrurile, nu este exclus ca pragmatismul lui Năstase să provoace o stare de frământare în PSD, o agitație puternică a celor panicați de perspectiva pierderii alegerilor în 2004 și în final o trecere în masă a acestora în tabăra Primului Ministru. De cealaltă parte Iliescu are și el aturile sale în disputa cu primul său colaborator: mai întâi Președintele susține pe bună dreptate că alegerile anticipate în 2003 nu sunt necesare pentru țară, că ar fi o cheltuială în plus, inutilă, că ar fi sacrificat cu agitația alegerilor nu doar 2004, care este oricum an electoral, ci și 2003. Din punct de vedere personal, dl. Iliescu nu poate fi - a și demonstrat în mod clar că nici nu este - atât de lipsit de perspicacitate încât să nu înțeleagă că prin organizarea de alegeri anticipate dumnealui va fi scos definitiv din joc. Năstase face dovada unui om lipsit de răbdare în a pune mâna pe cutia cu puteri nelimitate și această grabă i-ar putea dăuna grav într-o situație tranșantă, în care Președintele ar fi obligat să accepte confruntarea imediată. Nu știm cât de bine și-a calculat Adrian Năstase șansele, dar în mod clar este hotărât să lupte, indiferent de pierderile colaterale. Așa se explică faptul că la ora actuală Premierul nici măcar nu mai încearcă un simulacru de motivare savantă a necesității obiective a organizării de anticipate.

Un singur lucru nu a luat dânsul în calcul: ecoul în rândul electoratului. Aflând adevărata miză a anticipatelor și anume menținerea la putere a PSD și a lui Năstase ca Prim Ministru măcar până în 2007, va fi românul atât de naiv încât să dea votul actualei puteri numai să facă pe plac partidului de guvernământ? Experiența altor țări arată că, organizarea de anticipate împotriva dorinței electoratului ar putea duce pe inițiatori la pierderea puterii. Să fi ignorat dl. Năstase o perspectivă atât de probabilă?

P.S. **Invitația lansată de dl. primar Dorel Popa celor care i s-au adresat printr-o scrisoare deschisă publicată în ziarul „Adevărul", ni se pare o încercare de intimidare a acestora. Nu am avea nimic împotriva unei întâlniri pe teren neutru, de pildă la Clubul presei dar nu la sediul Primăriei, unde dl. primar ar putea încerca să îi intimideze pe semnatari.**

Politica la țară

APARIȚIA UNUI PARLAMENTAR LA NĂDAB AR FI O MINUNE

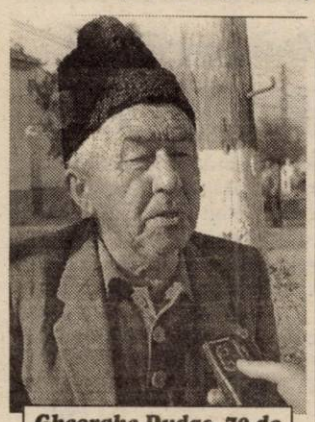

Gheorghe Dudaș, 70 de ani, pensionar, Nădab

- Ce părere aveți de politica partidului de guvernământ?
- Bună.
- Ați fost să votați în 2000?
- Da.
- Cu cine ați votat?
- Cu primarul.
- Dar la Parlament?
- Cu partidul care este acum la conducere.
- Sunt probleme la Nădab?
- Nu s-au pietruit străzile. Nu putem merge nici cu căruța.
- Cine este de vină?
- Eu cred că Primăria.
- În 2004 mergeți la vot?
- Dacă o să mai trăiesc.
- Cu cine veți vota?
- Nu știu.
- Cine credeți că ar fi mai bun să conducă țara?
- Năstase.
- Ce pensie aveți?
- Un milion cinci sute.
- Vă ajunge?
- Nu.
- Ce ar trebui să facă partidul de guvernământ în acest sens?
- Să mărească pensia cu cel puțin 30%.
- Și dacă nu-i de unde?
- Nu ne dă. N-avem ce face.
- Aveți pământ?
- Am.
- Îl lucrați?
- L-aș da la asociație dar la noi nu este așa ceva.
- Ce părere aveți de parlamentari?
- Nu știu ce să vă zic. Nu mă pricep la așa ceva.
- Câți parlamentari arădeni cunoașteți?
- Nici unul.
- Nu a fost nici unul la Nădab?
- Vorbiți de lucruri sfinte.

DANIEL ALBU

Mihai Lelik își scoate „locotenenții" în față

Președintele PSM Arad, Mihai Lelik a declarat, în cadrul conferinței de presă de ieri, că începând de anul viitor prim vicepreședintele Tudor Gabor va prelua toate prerogativele organizatorice ale filialei socialiste arădene. Schimbarea ștafetei PSM Arad, se datorează faptului că Mihai Lelik se va ocupa exclusiv de strategia politică a PSM pentru 2003-2004.

În altă ordine de idei, Lelik a declarat că PSM Arad va acționa în judecată Guvernul României și Ministerul Educației Naționale, în cursul săptămânii viitoare, deoarece nu a primit un răspuns petiției pe care organizația județeană a adresat-o acestor instituții.

D. ALBU

2002 Retrospectiva politică arădeană

PNL - START EZITANT, FINIȘ APRECIABIL

Pentru organizația județeană Arad a PNL, anul 2002 a început sub auspicii nu tocmai „roze". Având în vedere atât faptul că existau destui care ar fi dorit schimbarea lui Titus Gheorghiof din funcția de președinte, cât și pretențiile îndreptățite ale foștilor ApR-iști, se prefigura o Conferință Județeană „cu scântei".

În plus, războiul dintre „aripa Stoica" și „aripa Dinu Patriciu" a venit să accentueze diferențele de opinii. Faptul că la Conferința Județeană din 06.04.2002, Titus Gheorghiof a câștigat cu 182 de voturi, iar contracandidatul său, Valentin Paul Neamț, a obținut 71 de voturi, demonstrează că bătălia nu a fost deloc ușoară. Gheorghiof a beneficiat de sprijinul masiv al lui Valeriu Stoica, în timp ce Dinu Patriciu și cei din „aripa" sa au pledat doar la modul general. După încheierea „ostilităților" de pe scena Palatului Cultural, în cerc restrâns, la sediul partidului, a continuat bătălia pentru funcțiile de vicepreședinte. Știindu-se la adăpost, în virtutea protocolului parafat, foștii ApR-iști nu au încercat în nici un fel să se amestece în „bucătăria internă" a liberalilor. Titus Gheorghiof a trebuit să-l accepte ca vicepreședinte pe Valentin Paul Neamț și să-l piardă pe Doru Sever Puia, unul dintre cei mai vechi colaboratori ai săi. Mai mult, la vot nu a „ieșit" nici Liviu Bobar, una dintre cele mai grele „piese". Pentru ca Bobar să ocupe, totuși, funcția de vicepreședinte, a fost nevoie de sacrificiul lui Cristian Stragea, care a optat pentru funcția de președinte pe municipiu, pentru a-i face loc lui Bobar. Dacă îi adăugăm pe Florin Fărcașiu de la Târnova și Ioan Florea de la Gurahonț, Titus Gheorghiof nu prea avea motive de liniște, mai ales că nu putea să știe cum vor acționa pe viitor foștii ApR-iști. Cu toate acestea, oarecum paradoxal, foștii ApR-iști cooptați în structurile de conducere (Ștefan Tabuia, Gavril Popescu, Corneliu Pădureanu și Corneliu Oprea) au fost mai degrabă un factor stabilizator în perspectiva Congresului din 24-25 august. La Congres, liberalii arădeni s-au prezentat ca o echipă unită, fiind în corpore de partea lui Theodor Stolojan, propulsat de către fostul președinte, Valeriu Stoica.

După congres, conform ritmului impus de către Theodor Stolojan, liberalii arădeni au fost nevoiți să apese pe accelerator, creșterea constantă în sondaje obligându-i la o activitate intensă. Termenele de prelucrare a avalanșei de documente venite de la București au fost respectate, iar ședințele Biroului Permanent Teritorial s-au ținut lanț. La conferințele de presă, organizate și de două ori pe săptămână, nu s-a pierdut nici o ocazie de a ataca partidul de guvernământ în general și Executivul Primăriei, în special.

La sfârșitul anului 2002, se pare că PNL Arad este „pe val", mai ales că au fost depășite și unele momente delicate, cum ar fi cel în care Titus Gheorghiof a fost nevoit să recunoască faptul că, în ciuda celor hotărâte, consilierii liberali arădeni nu au votat unitar în CLM.

Dar, așa cum spuneam, momentul a fost depășit, începând cu inițiativa, fără precedent în CLM Arad, de a refuza participarea la vot în cadrul unei ședințe.

PNL încheie anul 2002 având 67 de organizații, dintre care șapte în orașe și 60 în comune. Sunt 12 organizații de tineret în municipiu și localități din județ. Tot la „capitolul tineret" funcționează Clubul Studențesc Liberal.

Ce spune statistica...

- La începutul anului 2002, PNL avea 3000 de membri. Acum are 3560, la care se adaugă peste 300 de adeziuni care încă nu au fost înregistrate în baza de date.
- Pe parcursul anului au fost înființate patru organizații comunale.
- PNL are în județ 7 primari, opt viceprimari și 66 de consilieri locali.
- A fost realizată împărțirea pe zone a organizațiilor din județ.
- A fost înființat departamentul de presă și imagine.
- Printre cele mai importante realizări ale anului 2002, liberalii plasează întinerirea masivă a conducerilor, atât la nivel de județ, cât și la nivel de municipiu.

SIMION TODOCA

În controversata problemă a spațiilor de pe Strand

PRIMĂRIA NU VINDE NIMIC!

Zilele trecute, administratorul unic al Gospodăririi Comunale, Coloman Edeleni, arunca pe piață o știre bombă: se vând spațiile comerciale de pe strand. Vestea era cât pe ce să ne bucure, atât pe noi, cât mai ales pe chiriașii de pe strand, care aștepată de ani de zile să aibă o siguranță a afacerilor. Din păcate, bucuria a fost de scurtă durată, pentru că anunțul a fost făcut după expirarea termenului de depunere a dosarelor, ieșind la iveală suspecta secretomanie ce se învârte în jurul acestei afaceri. Surpriza în această vânzare vine (atât pentru noi, cât mai ales pentru Coloman Edeleni) tocmai de unde nu se aștepta nimeni, adică din partea primarului Dorel Popa, care anunța în ședința de joi a CLM că, deocamdată, pe strand nu se va vinde nici un spațiu! Situația pare oarecum bizară, și ne întrebăm cum de și-a permis șeful GCA să inițieze o astfel de acțiune de capul lui, fără a consulta Primăria, dar mai ales CLM, de fapt, patronul, atâta timp cât, se știe bine, totul trebuie făcut de către Primărie și numai, subliniem numai, cu acordul Consiliului Local Municipal Arad. Primarul Dorel Popa ne-a declarat că, deocamdată Executivul nu a discutat această problemă, iar dacă nu s-a discutat ea nu va fi pusă acum în practică. **„Noi deocamdată trebuie să verificăm statutul juridic al spațiilor existente pe strand, să vedem ce e cu terenul, ce putem vinde. Oricum, totul se va face numai cu acordul Consiliului Local și pe baza legii respective (n.r. Legea 550/2002). Hotărârea Adunării Generale a Acționarilor de la Gospodărirea Comunală nu poate fi altceva decât o propunere pentru**

Consiliul Local, singurul care va hotărî în această problemă. Până acum nu știu cine a depus cereri, cum nu știu cine a inițiat această acțiune, pentru că eram plecat din țară“, ne-a declarat primarul Dorel Popa.

După cum arătam și în numerele trecute, afacerea este învăluită în mister, un lucru de neconceput, având în vedere că e vorba de domeniul public al Aradului. Acțiunea inițiată de Coloman Edeleni a eșuat, cel puțin deocamdată, având în vedere că Gospodărirea Comunală nu este proprietarul strandului, ci doar îl administrează. Acest lucru, se pare, nu a fost înțeles de conducătorul unic al societății, care a ieșit în presă (o parte a ei, ce-i drept) pentru a anunța cu surle și trâmbițe evenimentul. Suntem curioși cum va drege Edeleni busuiocul, pentru că, într-un fel sau altul, trebuie să retragă cele declarate. Asta dacă nu ține cu tot dinadinsul să persevereze în ... greșeli.

COSMIN MIHUȚA

EDELENI COLOMAN APELEAZĂ LA AJUTORUL LUI AVRAM CRĂCIUN

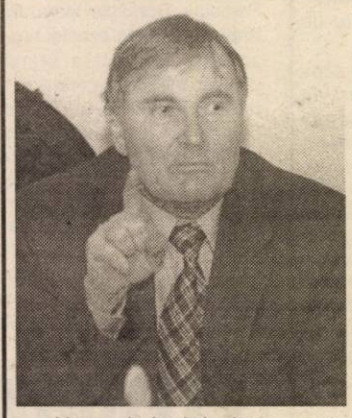

Nici nu a trebuit prea mult să aflăm replica lui Edeleni Coloman în ceea ce privește controversata „afacere“ a vânzării spațiilor comerciale de pe Strandul „Neptun“. Astfel că, ieri dimineață, președintele Gospodăririi Comunale l-a invitat la o conferință de presă pe senatorul Avram Crăciun - **„Pentru a vă explica așa cum este circuitul legislativ pe care trebuie să-l parcurgă un act normativ pentru a deveni lege“**, sublinia Avram Crăciun.

Vreme de (multe) minute, senatorul și-a îndeplinit cu brio misiunea. Dincolo de partea teoretică, pe care o cunoaște orice alegător (legea trece prin Parlament, Președinte, Monitorul Oficial) Avram Crăciun a dat dreptate lui Edeleni Coloman că nu era nevoie de o publicitate specială a unei legi care deja a apărut în data de 5 noiembrie a.c. în Monitorul Oficial. Evident, lege cunoscută de toată lumea.

Ca să-și susțină punctul de vedere în sensul că nu i-a anunțat preferențial pe agenții economici de la Strand, Edeleni Coloman a dat cuvântul celor mai importanți investitori.

În unanimitate, aceștia au recunoscut că n-au aflat, până în 3 decembrie 2002 de respectiva Lege 550 și așa, din gură în gură au reușit să se anunțe reciproc. Dintre cei 58, 28 au reușit să depună în timp util cererile pentru utilizarea spațiilor comerciale. Ceilalți investitori de pe Strand care n-au reușit să afle despre respectiva lege, pot să depună cerere de licitație a spațiului la comisia de licitație pe care trebuie să o constituie Primăria Arad.

Azi nu insistăm asupra modalității de anunțare a agenților comerciali. Edeleni Coloman ne spunea că legea trebuie cunoscută. Că nu el a bătut toba pentru cei 28 de agenți economici. Pe lista cu pricina, se afla însă și societatea Felix Star - administrată de fiul senatorului Avram Crăciun.

L-am întrebat cum de Felix a aflat despre vânzări. Avram Crăciun ne-a spus că nu știa. Îl credem pe cuvânt. Dar, atunci, de ce nu ne-a spus de la bun început că a venit să „apere“ alte interese.

N. OPREAN
Foto: V. MUSCA

SUPĂRAȚILOR PE ȚARĂ

Nu doar Sabin Gherman este sătul de România. Mai sunt mulți care trăiesc cu această stare. Diferența este că în vreme ce la cei mulți găsim dezamăgire, pentru cum merg lucrurile în țară, și atât, la Sabin Gherman exprimarea stării de „saturație” se conjugă cu scopuri îndrăznețe - regionalizarea României. Dar nu despre Gherman vreau să aduc vorba, ci despre „cei mulți”. Nu e zi în care să nu auzim diverse expresii ale dezamăgirii de a fi român și de a trăi aici, în România: „ce vrei, suntem doar în România”; „oare cu ce-am greșit de m-am născut aici?!” etc.

Întâmplarea a făcut ca ieri să aud aceste dezamăgiri de câteva ori, de la persoane diferite și cu stare socială diferită. „Repetiția” m-a făcut să stau și să cuget, ca oricare ardelean de bun-simț. La urma urmei, pe cine sunt supărați toți acești oameni nemulțumiți? Fiindcă, orice s-ar spune, România suntem noi, fiecare dintre noi și toți

Accente

împreună, nu? Așa este. România nu este o abstracțiune, e țara și poporul. În consecință, pe noi ar trebui să fim supărați. Dar nu, noi ne supărăm pe români și pe România. Bineînțeles, fiecare nemulțumit, fiecare român „revoltat” se scoate pe sine din ecuație. El, Individul indignat pe mersul lucrurilor n-are ce să-și reproșeze; alții, ceilalți sunt nelalocul lor, sunt leneși, necivilizați, șperțari. Douăzeci și două de milioane de români gândesc așa. Firește, în vreme ce noi ne excludem dintre vinovații pentru starea națiunii și pentru rânduiala sau, mai bine, nerânduiala care ne „șochează” la tot pasul, celelalte 22 de milioane ne reinclud în rândul vinovaților.

Pe bună dreptate, noi purtăm vina, noi toți, pentru cum merg lucrurile în țară. A te supăra pe România este o prostie și o probă de lașitate. Practic, întorci spatele realității și o tulești, ascunzându-te. România nu va fi niciodată altfel decât suntem noi. Și nici nu ne va oferi mai mult până ce noi înșine, fiecare pe felia sa de viață, vom oferi mai mult, înzecit ori însutit față de cât am dat din noi până acum.

N-o să insist. Cine a putut și a vrut să înțeleagă a înțeles. Cine nu, nu va putea fi lămurit niciodată. Ca să fim mulțumiți de România și fericiți în țara noastră, trebuie să ne supărăm într-o bună zi, rău de tot, pe noi înșine. Din acea clipă România va arăta altfel. E atât de simplu!...

TRISTAN MIHUȚA

Cadouri pentru persoanele cu probleme sociale

Voluntarii Filialei județene de Cruce Roșie vin, în prag de sărbători, în sprijinul copiilor cu probleme sociale. Peste 40 de elevi ai școlii generale nr.8 vor primi pachetele cu dulciuri, în valoare totală de patru milioane de lei, sumă oferită de Inspectoratul Școlar Județean și societățile Moda S.A. și Feroneria. Acțiunea se va desfășura în tramvaiul lui Moș Crăciun, cu care copiii vor face o plimbare.

În cadrul acțiunilor desfășurate de Filiala de Cruce Roșie, în luna decembrie voluntarii au mai distribuit alimente pentru 120 de persoane și îmbrăcăminte pentru copiii de la Casa Izvor, în valoare de 20 de milioane de lei.

S. AMBRUȘ

34 DE PERSOANE, FĂRĂ FORME LEGALE DE ANGAJARE

Luna trecută, inspectorii Inspectoratului Teritorial de Muncă (ITM) Arad au controlat 258 de agenți economici, aplicând 34 de sancțiuni în valoare de un miliard de lei. Printre cele mai frecvente nereguli constatate se numără neîntocmirea în formă scrisă a contractelor de muncă, lipsa truselor de prim ajutor, neînregistrarea în termen a contractelor de muncă.

Tot în această perioadă, ITM a depistat cinci angajatori care practicau munca la negru, fiind identificate 34 de persoane care munceau fără contract de muncă.

C.T.

În pragul Sărbătorilor

DONAȚII ALE COPIILOR PENTRU... COPII

În pragul Sărbătorilor de iarnă, la grupa mare a **Grădiniței P.P.14 din Arad**, sub îndrumarea educatoarelor **Liana Saman** și **Mariana Cismașiu** și sub conducerea directoarei **Rodica Țoldan**, a fost organizată ieri o reușită acțiune la care au participat atât părinții, cât și copiii, având ca punct de pornire motto-ul lui Al. Vlahuță, **„Să fii bun ca să poți fi fericit”**. La această activitate au participat, pe lângă părinții copiilor, care s-au implicat în mod direct, și instit. **Georgeta Pascu** de la Colegiul Pedagogic și dl. **Vasile Oproiu** de la Grupul Școlar „Iuliu Maniu”. În final, copiii au făcut donații către Direcția Generală a Protecției Copilului, constând în jucării și îmbrăcăminte.

C.L.

Comunicat de presă

UN ATAC DUR ȘI INCALIFICABIL LA ADRESA IMAGINII SIMBOL A UNITĂȚII STATULUI ROMÂN

Senatul și întreaga comunitate academică a Universității de Vest „Vasile Goldiș” din Arad și, credem noi, concitadinii au receptat, cu profundă consternare și îndreptățită indignare, atacul dur și incalificabil din partea unui **Rector** al unei universități de stat, deosebit de prestigioasă, la adresa imaginii simbol a unității statului român - **Vasile Goldiș** - atac mediatizat în articolul *„Prefectului i s-a retras sprijinul (intelectual) din partea U.A.V.”*, publicat în pagina a treia a cotidianului „OBSERVATOR”, din ziua de joi, 12 decembrie a.c.

În acest articol, se redă faptul că doamna RECTOR, Prof. Univ. Dr. **Lizica Mihuț a reproșat Domnului Prefect, Dan Vasile Ungureanu** că, nu s-a deranjat, măcar din convenință, să felicite, prin participare directă, Universitatea „Aurel Vlaicu”, cu ocazia aniversării a trei decenii de la înființare, ci **a participat**, în schimb, **la depunerea unei coroane de flori**, prilejuită de ZIUA NAȚIONALĂ A ROMÂNIEI, **la „... așa-zisa statuie a lui Vasile Goldiș...”**

Adânc marcată de ceea ce a reprezentat pentru întreaga națiune română și ceea ce va trebui să reprezinte și în viitor VASILE GOLDIȘ, pentru toate generațiile, stăruința Universității de Vest „Vasile Goldiș” din Arad a făcut posibilă **ridicarea singurului monument al marelui om** în metropola noastră, care reflectă viziunea unui creator, apreciat nu numai în țară, ci și în străinătate.

Dacă cineva nu împărtășește această viziune, nu poate și nici nu îi este permis să descalifice și să denigreze simbolul remarcabilului luptător pentru Unirea Națională, numit pe drept cuvânt părinte fondator al României Mari. Aprecierea doamnei rector este cu atât mai gravă cu cât prin considerația făcută denigrează o personalitate de mare deschidere, cu contribuții remarcabile la pregătirea și înfăptuirea celui mai important act din istoria României.

Întreaga comunitate academică a Universității de Vest „Vasile Goldiș” din Arad a fost și va rămâne, indiferent de conjuncturi și de personalitățile care se vor perinda pe la cârma instituțiilor, animată de certe sentimente de solidaritate cu colegii de la Universitatea „Aurel Vlaicu”, pe care îi stimează și apreciază deosebit pentru competență și profesionalism. În consecință, nu și-ar permite, niciodată, un gest necugetat față de AUREL VLAICU, patronul spiritual al acestei instituții, un alt simbol al luptei pentru realizarea unității naționale, certificat prin însuși faptul că a căzut cu avionul și și-a pierdut viața încercând să traverseze, nu întâmplător, Carpații de la București spre Transilvania.

Parafrazând expresia clasică a unui fost prim-ministru al României, potrivit căreia, sunt lucruri cu care nu se glumește, atacurile la adresa unui mit istoric al unui popor, indiferent de raționament, reprezintă o adevărată iresponsabilitate.

Concluzionând, considerăm că, cel puțin la un anumit nivel de reprezentare, nu se justifică și nici nu poate fi justificată și acceptată gândirea și exprimarea publică asociată doar afectivității, prin eludarea oricăror elemente raționale.

Apreciem că d-l prefect, participând la depunerea de coroane la monumentul lui Vasile Goldiș, a dovedit că este capabil să înțeleagă și să îndeplinească misiunea pe care o are ca reprezentant al Guvernului României în Arad.

Biroul de presă
al Universității de Vest
„Vasile Goldiș”

PRIMIM SPRE PUBLICARE

De-a lungul anilor am scris și publicat peste 600 de pagini despre mișcarea culturală a românilor din Transilvania până la Marea Unire. Sunt pagini care grăiesc despre admirabila luptă a românilor din aceste locuri prin Biserică, Învățământ și Teatru întru desăvârșirea Statului Național Unitar Român.

Ca om care am stat în arhive și biblioteci spre a aduna material care să argumenteze ideea că teatrul a constituit un factor de unitate națională, sunt consternată de modul vulgar și neacademic în care se face atacul la persoană (o noutate în plan academic!), eludându-se faptul că referirea avea în atenția „așa-zisa statuie”. De ce această sintagmă? Deoarece, ***în plan estetic, Vasile Goldiș ar fi binemeritat o statuie care să poarte semnătura unui mare artist și, chiar în această parte de țară, se găseau artiști care puteau materializa acest generos gând.*** Statuia însă, este disproporțională și lamentabilă în plan artistic, aducând mai degrabă cu un muncitor din vremuri totalitare decât cu „simbolul unității Statului Român” cum bine subliniați. Este o opinie exprimată în varii momente de către arădeni și nu mi-o asum drept originală.

Nu eu sunt cea care face programul Prefectului de Arad, dar părerea de rău este că depunerile de coroane au început de vineri și au continuat până duminică. În acest periplu, comunitatea academică ar fi dorit prezența Prefectului la Sesiunea noastră Jubiliară, mai ales că, în cartea ***„Universitatea AUREL VLAICU - anul academic 2001-2002”*** pe care am lansat-o cu această ocazie, domnul magistrat Vasile Dan Ungureanu este prezent în două fotografii ce îl reprezentau în două momente importante pentru Universitatea noastră (deschiderea festivă a Bibliotecii Centrale Universitare „Cornelia Bodea”) și pentru Prefectură (Anul Internațional al Muntelui, inițiativa lăudabilă a Prefectului).

În rest, regretăm atacul ***„dur și incalificabil”***, care nu onorează nici într-un caz pe autorul său!

LIZICA MIHUȚ

„ÎN 2003 VREM SĂ FACEM PAȘI REALI PENTRU DEZVOLTAREA COMPLEXULUI EXPO"

„Târgurile par să fie cel mai valoros lucru pe care l-a făcut Camera de Comerț Arad în perioada post-revoluționară și încep să devină cele mai interesante evenimente. Din păcate, sau din fericire, am constatat că hala numărul 1 a complexului expozițional Expo e prea mică, iar remediul e apariția unei noi hale. Trebuie să găsim, însă, 700.000 de euro, pentru ca proiectul cu sprijinul Uniunii Europene să se materializeze. Așteptăm semnarea memorandumului de finanțare (prin care CCIA va primi 2 milioane de euro - n.r.), astfel ca în 2003 să facem pași reali pentru dezvoltarea complexului și pentru diversificarea activităților", spune președintele CCIA Arad, Nicolae Băcanu.

Conducerea Camerei arădene speră ca anul viitor, o dată banii europeni primiți, să fie întocmit proiectul, să se organizeze licitația pentru desemnarea constructorului și chiar să înceapă lucrările de construcții la noua hală. De asemenea, CCIA se gândește și la alte activități ce se pot desfășura aici, cum ar fi cele sportive sau culturale.

G. KNAP

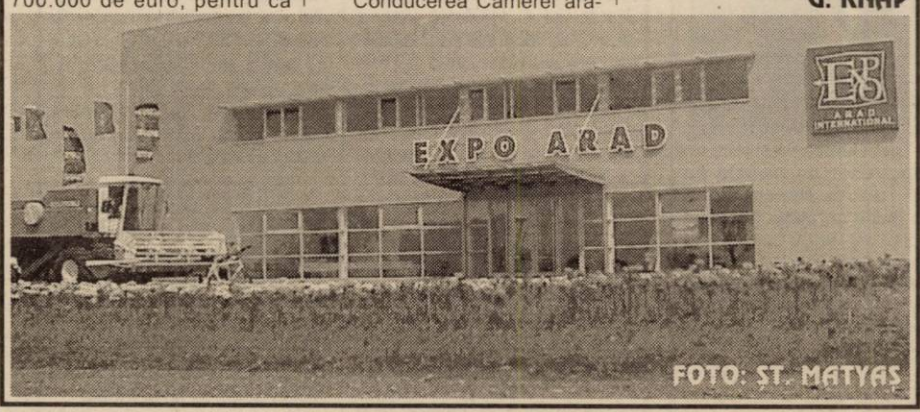

40.000 de vizitatori la târgurile arădene din 2002

În acest an, Direcția Târguri și Expoziții din cadrul Camerei de Comerț, Industrie și Agricultură Arad a organizat zece târguri, jumătate din acestea desfășurându-se în noul amplasament destinat acestor evenimente, Expo Arad Internațional (inaugurat în luna iunie a acestui an). CCIA a fost, de asemenea, organizatorul unor evenimente majore conexe târgurilor, importante seminarii și conferințe, care s-au bucurat de participare națională și internațională. „Solicitarea cea mai mare am avut-o la târgul de medicină Ar Medica", spune Nicolae Groșan, directorul Direcției.

La cele zece târguri au expus aproape 500 de firme, 90% fiind românești, celelalte provenind din Ungaria, Austria, Italia, Yugoslavia, Slovacia, Slovenia. În ceea ce privește numărul vizitatorilor, acesta a fost de 40.000. „După punerea în funcțiune a halei centrului Expo s-a observat o creștere atât a suprafeței de expunere, cât și a numărului de arădeni care au vizitat târgurile", adaugă Groșan.

G. KNAP

INDAGRARA PRODCOM ARAD ESTIMEAZĂ O CIFRĂ DE AFACERI DE CINCI MILIOANE DE EURO

Producătorul de băuturi alcoolice Indagrara Prodcom Arad ar putea încheia acest an cu o cifră de afaceri de aproximativ cinci milioane de euro, în creștere cu 10% față de anul trecut, a declarat, miercuri, agenției MEDIAFAX, Remus Ster, vicepreședintele societății. "Producția merge pe piața internă, în general partea de vest a țării. Vindem în fiecare lună circa 750.000 de sticle, de diferite capacități. Cele mai căutate sînt produsele ieftine", a adăugat Ster, care a menționat că exportul nu reprezintă o prioritate pentru companie.

Față de 2001, în acest an

FINANȚELE ARĂDENE AU ÎNCASAT CU 22 LA SUTĂ MAI MULȚI BANI

Până la data de 30 noiembrie, Direcția Generală a Finanțelor Publice Arad a încasat la bugetul de stat 4676 miliarde de lei, cei mai mulți bani provenind din: TVA (2313 mld.), impozit pe venit (630 mld.), accize (561 mld.), taxe vamale (421 mld.), impozit pe profit și impozit microîntreprinderi (385 mld.). Față de perioada similară a anului trecut, s-a înregistrat o creștere a încasărilor la bugetul de stat cu 851 de miliarde de lei, respectiv cu 22%. „Anul 2002 a fost un an destul de bun pentru noi din punct de vedere al gradului de colectare. A fost un efort suplimentar din partea noastră, dar cred că e și o disciplinizare a agenților economici în stabilirea și vărsarea obligațiilor", a subliniat în conferința de presă organizată ieri, Gavril Chiș, directorul general al DGFP Arad.

În 2002, Finanțele arădene au întreprins 1658 de controale, în urma cărora s-au încasat , ca venituri suplimentare la bugetul de stat, aproape 233 de miliarde de lei.

G. KNAP

UTA AȘTEAPTĂ INVESTITORI

Conducerea societății UTA așteaptă în aceste zile (probabil săptămâna viitoare) vizita reprezentanților firmei germane Kock, firmă cu care fabrica arădeană a mai colaborat în urmă cu trei - patru ani. „Vom purta discuții în legătură cu o colaborare serioasă, care se poate transforma chiar într-o intenție serioasă de privatizare", spune Andronic Tamșa, directorul general al UTA.

Toți angajații sunt acum la lucru în fabrică, iar secțiile care lucrează sunt țesătoria și finisajul. „Am elaborat un program pentru relansarea producției și rentabilității societății, care prevede ca în trei luni să ajungem la un nivel de producție care să permită societății să lucreze pe profit", mai spune Tamșa.

Ultima zi de lucru a angajaților de la UTA este 20 decembrie, activitatea fabricii reluându-se în 6 ianuarie 2003. Pentru această perioadă, oamenilor li s-au reținut din concediu șase zile.

G. KNAP

CULTIVATORII DE TUTUN DIN IRATOȘU NU ȘI-AU PRIMIT BANII CUVENIȚI

1300 de arădeni sunt în aceeași situație

În vară, cultivatorii de tutun din Iratoșu își frecau mâinile de bucurie în speranța unor câștiguri consistente. Acum nu sunt decât dezamăgiți de rezultatele financiare a investiției lor. Prețul tutunului a scăzut, subvenția promisă s-a pierdut pe drum...

Mai mult, pentru tutunul predat în septembrie nu au primit banii nici acum. Deși termenii contractuali stipulau că plata se va face în decursul a 45 de zile de la predarea tutunului. Restul de tutun, nepredat a rămas acasă la oameni - în cantități apreciabile. Unul din liderii cultivatorilor de tutun din localitate, **Horvath Ștefan,** ne-a abordat indignat când ne-a zărit în Iratoșu. **„Nu știm cine a pus pe butuci industria de tutun, dar au fost clar anumite interese în acest sens. Pentru tutunul românesc, legea stipula anumite avantaje. Dar acum s-a anulat legea aceea. Față de cultivarea porumbului sau a grâului era mai convenabil să semeni tutun - când îl predam primeam în scurt timp și banii. Ne ajungeau pentru toate lucrările de toamnă și mai și rămânea ceva... Suntem opt familii care stăm cu tutunul acasă - peste 100 de kilograme fiecare și nu putem să îl predăm"**, afirmă **Horvath**. El spune că au fost mai mulți cultivatori de tutun în Iratoșu, dar din cauza neseriozității firmei beneficiare, rând pe rând agricultorii au renunțat. Anul viitor ei promit că nu vor mai cultiva nici măcar un hectar de tutun. Chiar dacă au dat zeci de telefoane la Societatea Națională a Tutunului din România (S.N.T.R.) răspunsurile concrete s-au lăsat așteptate. **„Își permit să încalce termenii contractului pentru că știu că noi nu îi putem acționa în judecată. Dacă am face, tot profitul ar trebui să-l dăm la avocat..."**, spune **Horvath**. Aceeași sursă ne-a dezvăluit că situația e la fel de neplăcută și pentru agricultorii din alte localități ale județului Arad. Singura soluție pe care o văd ei este cultivarea cânepei - care pare o cultură mai rentabilă.

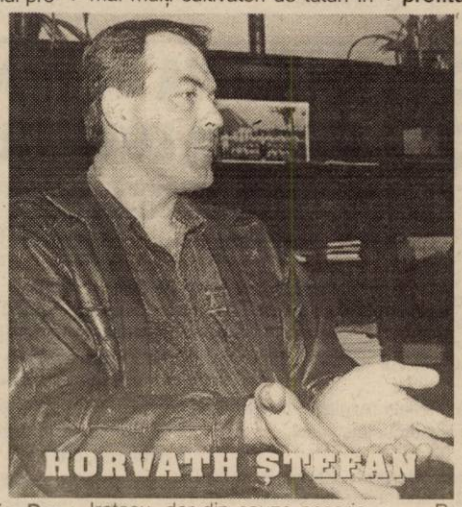

LEGI CARE SE BAT CAP ÎN CAP

Primarul din **Iratoșu, Gheorghe Lacatuș**, ne-a declarat că susține punctul de vedere al cultivatorilor de tutun, care se văd înșelați cu contractul parafat în mână...

Pentru a ne face o imagine cam cât de limpezi sunt lucrurile la nivel de Guvern, ajunge să luăm Ordonanța de Urgență a Guvernului nr. 186 din anul 2001. La articolul 10 se prevedea că **„începând cu anul 2001 toți producătorii de țigarete care își desfășoară activitatea pe teritoriul României beneficiază de reducere la accize de 40%, dacă utilizează tutun cultivat de producătorii autohtoni, în cantitate de peste 5.000 de tone, pentru producția la țigarete realizată anual"**. Legea nr. 326 din 2002 abrogă această facilitate. Întrebarea e: când s-a greșit - în 2001 sau în 2002?...

BANII VOR AJUNGE. DAR CÂND?

Fabrica pentru Fermentarea Tutunului din Arad - ar fi trebuit să plătească agricultorii de o perioadă bună de timp. Directorul fabricii, **Maria Cobanschi,** spune că banii trebuie să vină de la sediul central - de la București. **„Agricultorii vor fi plătiți în mod sigur. Din păcate sunt întârzieri, la fel ca și anul trecut. Din câte știu eu, zilele acestea ar trebui să ne trimită o parte din bani, iar după 5 ianuarie să primim suma integrală. Nu e însă nimic sigur..."**, a precizat domnișoara **Cobanschi**. Ea a mai ținut să adauge că două mașini adună tutunul din județ, de la agricultorii care au făcut programare în acest sens.

La nivelul județului Arad, 1300 de agricultori nu și-au primit banii de la Fabrica de Fermentare a Tutunului - deși aveau contracte ferme.

OLIMPIU BULZAN
FOTO: VIOREL MUSCA

Panoramic economic

ȘOMAJ - RATĂ

Rata șomajului la nivel național a depășit cu puțin opt la sută, în luna noiembrie a acestui an, informează Agenția Națională pentru Ocupare și Formare Profesională (ANOFM).

La sfîrșitul lui noiembrie, numărul total de șomeri înregistrați în evidențele agențiilor județene pentru ocuparea forței de muncă a fost de 755.889 persoane, din care 340.820 femei. Rata șomajului la nivel național a fost de 8,1 la sută, cu 0,1 la sută mai mare decît cea în luna precedentă.

La Arad, rata șomajului a fost de 4,6%.

BANCĂ - PREMIU

Revista britanică Euromoney a acordat Raiffeisen Investment AG (RIAG) premiul "Best Mergers&Acquisitions House - 2002" în România, pentru intermedierile de fuziuni și achiziții, distincție înmînată, miecuri, de Martin Born, director pentru Europa Centrală și de Est al Euromoney.

ING - PREMII

Revista britanică Euromoney Magazine a decernat, marți, două premii de excelență pentru activitatea ING Romania pe segmentul instrumentelor de împrumut și pe piața de capital, distincțiile fiind înmînate de Martin Born, director pentru Europa Centrală și de Est al Euromoney.

BRD - PREMIU

Banca Română pentru Dezvoltare - Groupe Societe Generale (BRD-GSG) a primit, marți, pentru al patrulea an consecutiv, premiul "Cea mai bună bancă din România", din partea revistei Euromoney.

INFLAȚIE - ESTIMARE

Rata inflației în luna noiembrie a fost de 2,6%, cu un procent peste nivelul lunii precedente, iar pe ansamblul primelor 11 luni s-a situat la 16,1%, informează Institutul Național pentru Statistică (INS).

Mărfurile alimentare au înregistrat, per ansamblu, o scumpire de 3%, în vreme ce mărfurile nealimentare au avut prețuri mai mari cu 2,2%. De asemenea, tarifele serviciilor au fost majorate cu 2,5%.

PIB - PROGNOZĂ

Ministerul Dezvoltării și Prognozei (MDP) estimează, pentru acest an, o creștere economică de 4,7%, conform datelor preliminare, a declarat ministrul de resort Leonard Cazan.

"Sigur, nivelul de 4,5% de creștere economică va fi depășit, acest indicator situîndu-se la sfîrșitul anului în jurul nivelului de 4,7%, ceea ce înseamnă un spor de 10,2%, pentru ultimii doi ani", a precizat Cazan.

Antrenorul momentului

„ATUUL NOSTRU E TINEREȚEA ȘI DORINȚA DE AFIRMARE A JUCĂTORILOR“

afirmă Francisc Tisza, antrenor West Petrom Arad

Fără îndoială, ascensiunea echipei West Petrom Arad se datorează în cea mai mare măsură antrenorului Francisc Tisza. Doar un „maniac” după fotbal - precum nea' Feri - avea curajul să pornească într-un campionat cu un lot de jucători a cărui medie de vârstă este sub 20 de ani. Și tot datorită lui Tisza, formația „petrolistă” a atins, la finele turului cea mai bună performanță din istoria clubului. Trebuie să fii răutăcios ori nepriceput; să nu dai ce este al Cezarului și să recunoști că Feri Tisza este antrenorul momentului în fotbalul arădean. Tocmai de aceea, l-am provocat la un dialog pe neobositul șlefuitor de tinere talente. Cu modestia care-l caracterizează, nea' Feri a vorbit...

– Înaintea începerii campionatului mulți vedeau West Petromul în lupta pentru evitarea retrogradării și vă cataloga drept „nebun” pentru curajul de a prelua această echipă. De ce ați acceptat provocarea?

– Și acum suntem în lupta pentru evitarea retrogradării. În momentul în care Curticiul și-a retras jucătorii de la West Petrom și s-a completat lotul cu jucători de Divizia D proveniți de la Romvest, era normal să continui munca împreună cu acești copii, indiferent de deznodământul final. Trebuia să-mi asum acest risc.

– V-ați așteptat la un asemenea parcurs care v-a propulsat pe un loc promovabil?

– Din punct de vedere al punctelor adunate și a locului din clasament, de departe, suntem peste așteptări. Am sperat să nu ne rupem prea mult de pluton și am reușit chiar mai mult. Sigur, sunt mulțumit de această clasare, dar mai avem lipsuri pe care în această perioadă de trei luni până la retur, încercăm să le remediem.

– Adevărate „minuni” ați reușit cu această echipă de copii, pentru că, iată-vă pe un onorant loc doi. În cazul în care conducerea clubului v-ar impune acum promovarea, ați fi de-acord?

– Apropo de obiectiv, să știți că niciodată nu m-a interesat acest lucru. Obiectivul meu a fost, este și va fi să-i pregătesc zilnic pe jucători, pentru ca prin aportul lor, echipa să aibă un potențial mai bun. Obiectivul clubului nu mă privește, ci doar permanenta îmbunătățire a jocului echipei. La urmă vom trage linia și, poate, vom fi acolo sus, unde își dorește conducerea. Așa, prin această gândire, am obținut rezultatele de la UTA, cu o salvare incredibilă de la retrogradare și apoi prezența la barajul de promovare în „A”. La fel și cu echipa de juniori, campioană a României, dar toate astea sunt... istorie. La sfârșitul sezonului dacă se va ajunge pe un loc de Divizia B și conducerea va dori să-mi continui munca și dorința mea va fi aceeași, atunci, probabil că voi continua. Dar, până atunci mai avem serios de muncit.

– După părerea dvs. are West Petrom lot de Divizia B?

– West Petrom are jucători tineri și foarte tineri chiar și pentru acest eșalon, care sper ca peste 2-3 ani să aibă valoare de Divizia B. Nu neg că, în muncă, un antrenor este ajutat prin aducerea unor jucători de valoare echivalentă cu divizia în care se joacă, dar pentru mine satisfacția rezultatelor ar lipsi. Doresc ca acești jucători pe care îi am să crească în valoare, să mă ajute, să-i fac mai buni.

– D-le Tisza, după un start bun de campionat a urmat o serie de înfrângeri și mai apoi șapte victorii consecutive. Cum ați caracteriza acest parcurs?

– După nici o lună de zile de la preluarea echipei a început campionatul și nu ne-a prins suficient de omogeni pentru a face față la nivel maxim pretențiilor jocului. În primele patru meciuri ne-a dus elanul de început, plus nivelul mai scăzut al adversarilor. Au urmat două înfrângeri în fața unor adversari buni și cu moralul șifonat am pierdut și la Teiuș. Apoi, în meciul cu ACU, chiar dacă vizavi de adversari a fost catalogat drept bun, nu am fost mulțumit de randamentul individual al jucătorilor. În continuare, deși la nivelul jocului nu mă pot declara mulțumit în totalitate, am reușit să obținem toate punctele puse în joc. Am avut câteva reprize bune la Electrica, Cugir ori Deva.

– Ce reprezintă Ovidiu Vezan pentru dvs. și cât la sută înseamnă pierdere pentru echipă absența sa?

– Vezan reprezintă o mare pierdere pentru echipă. De vreo patru ani el duce pe picioare o leziune la genunchi, care acum a ieșit la iveală și a avut nevoie de o intervenție chirurgicală. Vezan este un jucător cu calități native deosebite și nu degeaba este recompensat la nivel național cu banderola de căpitan al naționalei de juniori. La doar 17 ani a fost liderul echipei. Pe abilitatea lui tehnică și maturitatea tactică s-a bazat la început jocul nostru. După accidentarea lui, această sarcină a fost preluată de ceilalți jucători din linia de mijloc, printr-un joc colectiv, în care, totuși - deși nu-mi stă în caracter - trebuie să-l remarc pe fiul meu, Robi. Acesta a fost aruncat în luptă fără o pregătire prealabilă, deoarece a fost indisponibil multă vreme, dar a avut o evoluție mulțumitoare.

– Care ar fi punctul forte al echipei dvs.? Dar cel vulnerabil?

– Puncte forte nu avem. Primul și singurul atuu e tinerețea și dorința de muncă și afirmare a jucătorilor. Pregătirea fizică, tactică, tehnică, teoretică, psihologică este la un nivel scăzut deocamdată. Suntem vulnerabili la toate capitolele.

– Două vorbe despre această serie a Diviziei C ...

– Există un nucleu de opt echipe valoroase, care au pretenții de promovare. Sub toate aspectele, Jiul Petroșani își merită locul și cred că va promova. În rest, lupta la ambii poli ai clasamentului va fi una ascuțită.

– Gigi Borugă spunea despre dvs. că sunteți cel mai bun antrenor din Arad. Ba, am aflat că vi s-a propus postul de antrenor la FC UTA. E adevărat?

– Indiferent dacă este adevărat sau nu, pentru mine capitolul UTA e încheiat pentru totdeauna. În orice caz țin să-i mulțumesc lui Gigi Borugă pentru că apreciază munca pe care o desfășor.

– Să lăsăm puțin West Petromul. Nu vă pare rău de baza sportivă de la „FZ”, unde din buruieni și paraginâ ați făcut un teren de fotbal de invidiat? V-a fost practic „furată” munca...

– După UTA și Școala Sportivă, terenul de la „FZ” era al treilea ca și gazon. Numai eu știu câte zile și nopți am muncit acolo, pentru că valoarea unui jucător o poți nivela doar pe terenuri bune. Din păcate, nu am putut să beneficiez de acest teren, realizat cu multă trudă pe banii Romvestului. Nu port nimănui ranchiună. Au fost mai isteți și-au pus mâna pe-o bază sportivă gata făcută. Dar, asta este viața, o luăm de la capăt cu fostul stadion Strungul.

– Toată lumea vă știe ca un descoperitor de talente pe bandă rulantă. Nimeni nu se poate lăuda cu atâția fotbaliști cu câți ați scos dvs. E o meserie grea, pentru care ai nevoie de „ochi de specialist”. Vedeți în Arad vreun tânăr antrenor care să vă calce pe urme?

– Toți antrenorii din Arad pot ajunge cel puțin la nivelul performanțelor mele, dar pentru asta trebuie să fie fanatici, să lase totul deoparte în favoarea muncii. Eu mă consider unul dintre ei, pentru că m-am apucat din nou de treabă și sper ca peste zece ani să mai scot o generație de fotbaliști.

– Nea' Feri, mulți iubitori ai fotbalului ne-au rugat să vă întrebăm de ce la unele partide preferați să stați în tribună, decât pe banca de rezerve?

– Interesul nostru în acest tur a fost să adunăm câteva puncte, care să ne dea posibilitatea să abordăm returul mai liniștiți. Pentru mine primordial este ca jucătorii să crească în valoare. După ce am realizat un punctaj liniștitor, am oferit jucătorilor posibilitatea să se manifeste singuri, fără ajutorul meu. Am fost ca un simplu spectator la unele jocuri. Prin asta voiam să le arăt că pot. E ca la un examen, unde faci ce-ai învățat, fără să-ți șoptească nimeni. Recunosc, prin această metodă am riscat, dar am și dat încredere jucătorilor. Dacă stau pe bancă nu mă pot abține, îmi vine să dau indicații tot timpul. De aia aleg câte-un loc în tribună.

– Un gând de final...

– Profit de ocazie și doresc ca prin intermediul ziarului „Adevărul” să transmit tuturor celor implicați în destinele clubului West Petrom și iubitorilor fotbalului arădean, multă sănătate, Sărbători fericite și un sincer „La Mulți Ani!”. Le mulțumesc tuturor pentru sprijinul acordat și sper să nu-i dezamăgesc pe viitor.

– Vă mulțumesc.

DANIEL SCRIDON

Chiar dacă salariul său nu e pe placul acționarilor

RADU NUNWEILLER ARE CELE MAI MARI ȘANSE DE A PRELUA UTA

● *Basarab Nică Panduru a renunțat la „Bătrâna Doamnă“*

Aseară, timp de două ore, la sediul clubului UTA a avut loc Adunarea Generală a Acționarilor de la F.C. UTA. Pe ordinea de zi s-au aflat trei puncte, dintre care cel puțin două au fost importante. Unul pentru club, altul pentru iubitorii fotbalului din Arad, iar ultimul de interes general. Cei de la UTA au realizat un succes prin cei 42 de acționari adunați din 6 septembrie până ieri, adică nu mai puțin de 1566 de acțiuni. Astăzi, F.C. UTA are 75 de acționari. Pentru iubitorii fotbalului din orașul nostru era important punctul de vedere al acționarilor, vizavi de noul tehnician al UTA-ei. După ce Călin Chișbora i-a anunțat pe cei prezenți că Basarab Nică Panduru a renunțat la UTA, în discuție s-a pus Radu Nunweiller. În plus, s-a spus că mai există tratative și cu Florin Halagian și Ioan Andone, chiar dacă discuțiile par a fi la început.

În ciuda faptului că cei din Adunarea Generală a Acționarilor au cam strâmbat din nas la auzul pretențiilor lui Nunweiller VI, în comparație și cu ceilalți doi, banii acestuia nu erau prea mulți. Așa că, în mare măsură, Radu Nunweiller deține șanse mari de a prelua banca tehnică a F.C. UTA.

Mai multe vom afla - cu siguranță - săptămâna viitoare, când se va lua contact cu tehnicianul aflat acum în Elveția.

Al doilea punct s-a votat rapid și în unanimitate. Era vorba de sigla clubului, care a rămas aceeași de până acum, dar a fost nevoie de procedură, pentru ca ea să fie aprobată.

Mai multe vom afla în ziarul nostru de luni, când vă vom prezenta - în exclusivitate - un interviu cu președintele Consiliului de Administrație de la F.C. UTA, Călin Chișbora.

LEO SFÂRA

INTERESANT DUEL LA POLIVALENTĂ

Astăzi, cu începere de la ora 18,00, la Sala Sporturilor „Victoria” din orașul nostru este programat duelul baschetbalistic dintre campioana țării, **West Petrom Arad** și **Rompetrol București**.

Biletele s-au pus în vânzare la prețul de 40.000, respectiv 20.000 lei (elevii și studenții).

Astăzi, ultimul amical

F.C. UTA - A.C.U. ARAD

Înainte de intrarea în vacanță, F.C. UTA și A.C.U. Arad vor disputa - astăzi - un ultim meci amical în acest sezon.

Partida va avea loc pe stadionul UTA și va începe la ora 12,00.

Cupa UEFA

BEȘIKTAȘ VA ÎNTÂLNI SLAVIA PRAGA, ÎN OPTIMI

Ieri, la Nyon a avut loc tragerea la sorți pentru desemnarea jocurilor din cadrul optimilor de finală ale Cupei UEFA. Iată programul partidelor, cu mențiunea că primele echipe scrise vor evolua pe teren propriu în prima manșă:

Slavia Praga - Beșiktaș; Hertha Berlin - Boavista Porto; Malaga - AEK Atena; Lazio - Wisla Cracovia; Anderlecht - Panathinaikos Atena; Celtic Glasgow - VFB Stuttgart; FC Porto - Denizlispor; Auxerre - Liverpool.

Optimile de finală sunt programate pe 20, respectiv 27 februarie 2003.

Box

„SILVA LAZĂR” MOTORUL ARAD - LA KIKINDA

În acest sfârșit de săptămână, pugiliști ai clubului „Silva Lazăr” Motorul Arad participă la un puternic turneu internațional în Iugoslavia. La Kikinda vor mai fi prezenți boxeri din Ungaria și Slovacia.

Antrenorii Deonisie Szekely și Florin Barna au desemnat șase sportivi pentru acest turneu: Alin Grigoraș, Vasile Hort, Gheorghe Negy, Victor Moisan, Teodor Tare și Beniamin Covaci. La reuniunea pugilistică din Iugoslavia și-a anunțat prezența și președintele clubului din Aradul Nou, Adi Buș.

D. S.

Bayern Munchen îi va sancționa pe jucătorii care se vor îngrășa

Antrenorul echipei germane Bayern Munchen, Ottmar Hitzfeld, a anunțat, joi, că jucătorii care vor lua în greutate pe parcursul Sărbătorilor de iarnă vor fi sancționați. "Toți jucătorii au fost cîntăriți. Dacă cineva va reveni cu cîteva kilograme în plus va trebui să facă o donație", a spus Hitzfeld.

Fiecare jucător va pleca în vacanță și va urma un program de antrenament. Fotbaliștii vor avea asupra lor și un aparat pentru măsurarea ritmului cardiac.

ȘTEFF ELIMINATĂ DE LA ETAPA FINALĂ A ITTF PRO TOUR

Jucătoarea română de tenis de masă Mihaela Șteff a fost eliminată, joi seară, în optimile etapei finale a circuitului ITTF Pro Tour, care se dispută la Stockholm, informează AFP.

Romînca a fost învinsă, cu scorul de 4-1 (14-12, 11-13, 11-5, 11-2, 11-5), de sportiva chineză Zhang Yining.

C.E. de handbal feminin

ROMÂNIA VA ÎNTÂLNI CEHIA, PENTRU LOCURILE 7-8

„Europenele” de handbal feminin se apropie de sfârșit. Ne aflăm în fața ultimelor dispute, cele care vor stabili ierarhia finală. Din păcate, reprezentativa României n-a reușit să rupă „gura târgului”, oscilând evoluțiile bune cu cele catastrofale. Cu doar o victorie din trei meciuri în grupa semifinală, fetele noastre au încheiat pe locul patru și vor juca meciul pentru locurile 7-8.

Dar, iată ultimele rezultate din grupele semifinale și clasamentele finale:

Grupa I

România - Ucraina 19-17; Austria-Franța 30-22; Danemarca-Iugoslavia 28-25

Clasament

1. Danemarca 10 p; 2. Franța 6 p; 3. Iugoslavia 6 p; 4. România 4 p; 5. Austria 4 p; 6. Ucraina 0 p.

Grupa II

Cehia-Germania 30-20; Rusia-Slovenia 27-22; Norvegia-Ungaria 24-23

Clasament

1. Norvegia 10 p; 2. Rusia 8 p; 3. Ungaria 6 p; 4. Cehia 4 p; 5. Slovenia 2 p; 6. Germania 0 p.

Astăzi, ora 13, România întâlnește Cehia, într-un joc pentru locurile 7-8.

În semifinale se vor întâlni sâmbătă:

ora 15,30: Norvegia - Franța

ora 18,00: Danemarca - Rusia.

Finala competiției este programată duminică, ora 18.

❖❖❖

Ultimul meci din cadrul Grupei D a Ligii Campionilor la handbal masculin, dintre Vardar Skopje - Fibrexnylon Săvinești, va avea loc **duminică, ora 18 și va fi transmis în direct de TV România 2.**

D. SCRIDON

Decembrie 1992

MANITOBA TEX ARAD

Textile Production - Printing and Embroidery

Decembrie 2002

– DE 10 ANI ÎMPREUNĂ –

Cuvintele nu pot spune totul

- Astăzi Grupul Manitoba Tex este format din cinci campanii și are peste 1000 de angajați.
- Trei fabrici la: Arad, Hunedoara și Lugoj.
- Cea mai mare și modernă imprimerie din Europa.
- Produce 20.000 de tricouri imprimate zilnic.
- În zona industrială derulează o investiție de 5 milioane USD.

ASTA SUNTEM ASTĂZI!

Acum 10 ani Manitoba a pornit cu 14 oameni:

- Dorina SARKOZI
- Lică ROTARU
- Ioan RENNICH
- Ane-Marie ROTARU
- Maria VÎTCĂ
- Ileana CIURDAR
- Maria PETREA

- Maria LUFIFIER
- Olga NICOLAEV
- Lenuța OANĂ
- Ana COIOV
- Elena MOȚ
- Florin POPA
- Elisabeta ARATO

Vă mulțumim, pentru că și datoritã vouă suntem astăzi ceea ce suntem!

Tibi Sarkozi Harald Wester

(2734893)

S.C. MANITOBA TEX SRL

cumpără

euro-box-paleți

Informații la telefon: 250.505; Fax: 281.322
de luni până vineri, orele 8-19
sau la sediul nostru pe str. Ursului nr. 21. (2734871)

S.C. ICIM ARAD S.A.

angajează

- inginer electromecanic - mecanic
- inginer constructor
- absolvent studii superioare profil marketing

Informații suplimentare la sediul societății,
Calea Aurel Vlaicu nr. 57, telefon 289.650.

(1587106)

S.C. EKR ELEKTROKONTAKT ROMÂNIA S.R.L.

De 6 ani producem cu mare succes în apropiere de Arad, componente și cablaje electrice pentru industria germană de automobile.

Pentru o creștere planificată, căutăm:

OPERATOR STAȚIE GRAFICĂ DIGITALĂ

Cerințe:
- Studii tehnice postliceale sau superioare
- Cunoștințe solide de limba germană (scris,vorbit)
- Cunoștințe în utilizarea Word, Excel
- Experiență în domeniul CAD constituie un avantaj

Se oferă:
- Specializare la locul de muncă
- Posibilitatea de a lucra în cadrul unei companii multinaționale
- Specializări în țară și străinătate
- Perspective de promovare
- Salarizare atractivă

Dacă sunteți interesat, trimiteți CV-ul și scrisoare de intenție în limba germană la sediul firmei:

S.C. EKR Elektrokontakt România S.R.L.
Str.Ghioceilor nr.6, 2977 Sântana, jud.Arad
Roswita Retter Resurse Umane
Tel: 0257 462.089 Fax: 0257 462.090

(2734876)

S.C. Compania de Transport Public S.A.

cu sediul în Arad, Calea Victoriei nr. 35 B-37, telefon: 230.995, 230.912

ANGAJEAZĂ

șoferi autobuz

Condiții de angajare:
- ▲ domiciliul stabil în municipiul Arad
- ▲ stagiul militar satisfăcut
- ▲ fără desfaceri disciplinare în carnetul de muncă
- ▲ posesor de permis de conducere categoria B, C, D și E

ORGANIZEAZĂ:

CURS DE CALIFICARE
în meseria de VATMAN cu durata de 6 luni

Condiții de înscriere:
- absolvenți de liceu sau școală profesională cu calificare în meseria de lăcătuș sau electrician
- domiciliul stabil în municipiul Arad
- stagiul militar satisfăcut
- fără desfaceri disciplinare în carnetul de muncă
- vârsta minimă: 22 ani, maximă: 45 ani

Cei interesați se vor prezenta la sediul S.C. C.T.P. S.A. - Serviciul Resurse Umane, până la data de 15.01.2003, având asupra lor următoarele acte:
- buletin de identitate
- livret militar
- carnet de muncă
- diploma de studii (original și copie xerox)

Informații suplimentare se pot obține la sediul societății - Serviciul Resurse Umane.

(2734881)

Doriți să aveți o siguranță împotriva incendiilor ?

Doriți să aveți liniște 5 ani?
Apelați la ANTIPYR®
lider în domeniul p.s.i.

NOI
- verificăm și încărcăm stingătoare de toate tipurile - garanție 5 ani;
- întreținem instalații de stingere - garanție 5 ani;
- executăm instruirea personalului la locul de muncă;
- vindem stingătoare cu valabilitate 5 ani;
- asigurăm toată gama de servicii;

Pulberea ABC utilizată de noi și spumogenul au valabilitatea 5 ani;

Reduceri pentru clienții cu contract pe 5 ani de 20%!!!

Tarifele sunt cele mai mici!!!

Adresa noastră este Arad, str. Gh. Doja, nr. 136

Consultanța și transportul sunt gratuite!!!

SUNAȚI LA 280.908

(c.b.)

ABONEAZĂ-TE LA ADEVĂRUL

Pentru luna ianuarie prețul abonamentului este de 70.000 lei

PENTRU ABONAȚI, ZIARUL COSTĂ DOAR 2800 LEI

Se pot face abonamente și pe trei luni, șase luni și un an, abonații nefiind afectați de majorările de preț ulterioare.

Cititorii care doresc să se aboneze la cotidianul „Adevărul" și întâmpină dificultăți în contractarea abonamentelor sunt rugați să sune zilnic, între orele 8-16, la Oficiul Județean de Poștă Arad (tel. 230.850) sau la redacția ziarului nostru (tel. 281.797).

ANIVERSĂRI

Toate florile din lume iubitei noastre,
LINDA SUSANA MÎNDRU
astăzi la ceas aniversar.
„LA MULȚI ANI!",
sănătate, prosperitate și un viitor fericit. Cu toată dragostea: tata Doru, mama Doina, frații Manuel și Georgia; bunica Ileana. (30780)

Doamnei,
FLORINA PĂUN,
la împlinirea vârstei de 54 ani, soțul, copiii și nepotul îi urează multă sănătate, putere de muncă și multă fericire. (30767)

VÂNZĂRI APARTAMENTE DOUĂ CAMERE

Vând apartament 2 camere la casă (Legea 112), compartimentat (camere, anexe, foarte mari), pod Grădiște. Telefon 235790. (30671)

Vând urgent apartament 2 camere, decomandat, modificat și contorizat, etaj II, bloc 104 Micălaca, mobilat și utilat nou, totul la cheie + garaj și boxă, preț 19.000 Euro. Telefon 0745.104.215; 265944. (30397)

Vând apartament 2 camere, Piața Miorița, preț 11.500 $. Telefon 259238. (30714)

Vând apartament 2 camere, stațiunea Moneasa. Informații telefon 0723.479.896; 313025. (30821)

VÂNZĂRI APARTAMENTE TREI CAMERE

Vând apartament 3 camere la casă, cu Legea 112, str. Mareșal Ion Antonescu, nr. 18, ap. 7, la parter (înalt 9 trepte), preț 29.000 Euro. Telefon 0745.947.771. (30396)

Vând urgent apartament 3 camere, decomandat, la casă, cu Legea 112 + pivniță mare pentru privatizare, neîmbunătățit, str. Corneliu Coposu (Lacului), nr. 3/4, colț cu T. Vladimirescu, la etaj, mp 127, preț 29.000 Euro. Telefon 0745.104.215; 265944. (30397)

Vând apartament 3 camere, confort I, et. I, B-dul Revoluției (lângă Coraura-gară), bl. 10, ap. 4, contorizat, prețul pieței din Arad. Informații 0745.350.410, orele 9-17. (30767)

Vând apartament ultracentral-asociație, 3+1 camere, 2 băi, 2 balcoane, boxă + garaj. Telefon 278009, după ora 17. (30704)

VÂNZĂRI APARTAMENTE PATRU CAMERE

Vând apartament 4 camere, deosebit finisat, zona Intim, scări interioare, încălzire proprie, semimobilat. Telefon 250259, seara. (2734749)

VÂNZĂRI CASE

Vând urgent casă cu grădină 8 arii, Covăsânț. Telefon 280377; 385058. (29932)

Vând vilă - Vlaicu. Telefon 0745.634.885; 276553. (28369)

Vând casă cu grădină mare, comuna Felnac. Telefon 411213. (30449)

Vând (sau schimb apartament) casă cu anexe, mobilată, sat Căpâlnaș, central, grădină mare, 1 hectar și 4 hectare pământ arabil. Telefon 0722.349.452, după amiaza. (30718)

Vând casă familială + anexe + garaj, curte, grădină, încălzire cu gaz. Telefon 0745.315.895. (30726)

Vând casă 6 camere, baie, grădină, Grădiște, negociabil. Telefon 233613. (30779)

Vând casă din cărămidă în Arad - Pârneava, 2 camere, bucătărie, hol, șpait, teren 1.080 mp, front stradal 22 metri, preț 17.000 Euro, negociabil. Informații telefon 211722, str. A. Șaguna 232. (4724024)

Vând casă în Gai, 3 camere, curte, grădină, preț 16.000 $, str. Nouă nr. 23. Telefon 0744.887.174. (4724705)

VÂNZĂRI SPAȚII

Vând ABATOR + SECȚIE PRELUCRARE ULEI, în funcțiune. Telefon 0744. 162.478; 0740.248.732. (30813)

VÂNZĂRI TERENURI

Vând teren intravilan, 5.000 mp, Aradul Nou, posibilități, gaz, curent, agent termic, apă. Telefon 0722.355.963. (30370)

Vând teren 4.890 mp (vie), Valea Crucii - Păuliș. Telefon 0745.315.895. (30726)

Vând 2,2 ha în incinta fostelor SERE (Alfar). Telefon 0745.365.755; 235171. (30737)

Vând 1,73 ha pământ arabil particular la marginea localității Caporal Alexa. Informații telefon 236095, după ora 17. (4724707)

VÂNZĂRI AUTO

Vând ANVELOPE SECOND-HAND, toate dimensiunile. OFERTA LUNII! 20 țoli, USA MILITARY. Telefon 0257/563027; 259339. (30355)

Vând Mercedes MB 100 D, marfă, an fabricație 1988, stare foarte bună; preț 6.300 $, negociabil. Teleofn 0744.775.121. (30645)

Vând Dacia 1304 - 1998, Berlină 2000, 1307 - 2000, Breck - 1999, camionetă Mercedes 207, tractor U 650. Telefon 0744.391.896. (30639)

Vând Peugeot 306 1,8 i, 1996, consum 7 litri/100 km, înmatriculat 2002, RC Clarion, multe îmbunătățiri, 6.700 Euro, negociabil. Telefon 0723. 870.245. (30672)

Vând VW Polo 1100 cmc, benzină, 1986, înmatriculat plus una identică pentru piese, ambele 1.500 Euro, negociabil. Telefon 0744.531.337. (30672)

Vând combină porumb știuleți, marca „ZMAJ" tip 220, de 2 rânduri, cu buncăr hidraulic, depănușător și tocător, 3.400 Euro (echivalent lei), negociabil. Telefon 0724.271.833.

Vând Dacia 1300, CIV, numere noi, preț 500 $. Telefon 0766.741.323. (30731)

Vând Ford Sierra, an 1985, benzină, neînmatriculat, stare foarte bună. Telefon 0744. 568.863. (30752)

Vând Dacia papuc 1304, acoperit fibră sticlă, 1996, 2.000 USD. Telefon 275855. (4724709)

Vând tractor U-65o, stare perfectă de funcționare. Telefon 0740.944.300. (30788)

Vând electromotor tractor - Fiat, alternator tractor. Telefon 0744.201.564 sau 0257/ 211968. (30798)

Vând Jeep Nisan Terano, an 1988, benzină, preț 4.200 Euro, negociabil. Telefon 0740.807.499. (30801)

Vând set cauciuc 295/ 80/22,5; 315/80/22,5, radiator Peugeot, stopuri Golf. Telefon 279582. (4724045)

VÂNZĂRI ELECTRO

Vând foarte ieftin, garanție, TELEVIZOARE COLOR, MAȘINI AUTOMATE, COMBINE și LĂZI frigorifice. Telefon 274600. (29810)

Vindem CASE MARCAT, CÂNTARE ELECTRONICE, CONSUMABILE. Telefon 272727. (29915)

Vindem cheș și în rate (second hand) MAȘINI de SPĂLAT, TV COLOR, FRIGIDERE, COMBINE, LĂZI, VITRINE FRIGORIFICE, CONGELATOARE, ASPIRATOARE, Calea Radnei nr. 225. Telefon 0257-259339, 563027; 0744.706.321. (30355)

Vând TV color, MAȘINĂ SPĂLAT AUTOMATĂ, COMBINE FRIGORIFICE, VIDEO-RECORDER. Ieftin și cu garanție. Telefon 275277. (30393)

Vând orgă Yamaha PSR GX 76, 6 octave, 500 Euro. Telefon 0257/348296. (30673)

Vând cameră video digitală Germania, multiple funcțiuni, 270 Euro, negociabil. Telefon 0723.870.245, 0744.531.337. (30672)

Vând congelator 6 sertare, stare funcționare, garanție 6 luni. Telefon 285862. (30759)

Vând TV color, mașini spălat automate, frigorifice, garanție. Telefon 233511. (30783)

Vând TELEVIZOARE COLOR, diferite modele, cu telecomandă, teletext, stereo. Telefon 338090. (30799)

VÂNZĂRI DIVERSE

Vând GARAJ ultracentral. Telefon 0744.784.443. (30617)

Vând LEMNE FOC, tăiate, esență tare, domiciliu. Telefon 276488, Grădiște. (30493)

Vând porci grași. Telefon 282251. (30623)

Vând porci grași 100 și 120 kg. Telefon 284666; 0722. 271.199. (30773)

Vând PLASĂ GARD ZINCATĂ, 25.000 lei/kg, COTURI și BURLANE FUM, 35.000 lei/buc, str. VRABIEI 4. Telefon 289997.

Vând azot și uree. Telefon 0744.273.745; 0257/468549. (30179)

Vând LEMNE FOC esență tare, la domiciliu. Telefon 282878; 0744.341.914. (30379)

Vând TERMOTECI, BOILERE (pe gaz). Garanție. Telefon 0740.249.544. (30380)

Vând ieftin vin alb, roșu de Baratca, rachiu de vin. Telefon 285566. (30479)

Vând HAINE SECOND-HAND, nesortate sau sortate. Telefon 0724.413.666. (30485)

Vând mobilă combinată, aragaz, mașină cusut simplă + electrică. Telefon 250815. (30492)

Vând mulgător și 2 vaci cu lapte. Informații telefon 0745. 505.122. (4724463)

Vând LEMNE FOC, NISIP, BALAST, la domiciliul clientului. Telefon 277027. (30738)

Vând 2 mașini paste făinoase, 1 malaxor 70 kg, rafturi și site pentru uscat paste, cântar electronic. Telefon 0745.315.895. (30726)

Vând 4 tăurași, greutate 200-220 kg. Telefon 284306, după orele 19. (30762)

Vând sobă motorină cuptor, 4 scaune tapițate, ieftin. Telefon 211905. (30720)

Vând 2 bucăți mașini de cusut industriale. Telefon 0744.568.863. (30751)

Vând mobilă SECOND-HAND, import GERMANIA. Telefon 228936; mobil 0745.395.859. (30750)

Vând sufragerie „Regence" preț informativ 550 Euro, negociabil. Informații telefon 0257-264598. (30634)

Vând MOBILĂ import GERMANIA, SECOND-HAND: DORMITOR, SUFRAGERIE, COLȚARE, DULAPURI, COLȚAR de bucătărie, etc. Telefon 289184. (4724702)

Vând garaj la parterul blocului, cu încălzire centrală, curent, apă, Aradul Nou. Telefon 288403. (30670)

Vând 2 porci grași în jur de 100-120 kg. Localitatea Sînleani, telefon 381581. (30790)

Vând porci, un deck și o stație. Informații, după ora 19, telefon 285534. (30803)

CUMPĂRĂRI TERENURI, IMOBILIARE

Cumpăr (închiriez) SPAȚIU suprafață 30-60 mp, plata în rate. Telefon 0745.654.495. (30725)

CUMPĂRĂRI AUTO

Cumpăr Dacie cu CIV, numere noi, între 1986-1996, cu probleme caroserie, ofer 8-17 milioane. Telefon 0723. 837.619. (30470)

Cumpăr Dacie cu CIV și numere noi, plata pe loc. Telefon 0724.730.440. (30470)

Cumpăr urgent Dacia, CIV, numere noi, ofer 6-10 milioane lei. Telefon 0721.060.093. (30731)

CUMPĂRĂRI DIVERSE

Cumpăr VACI, TAURI și JUNINCI. Telefon 250866; 0745.681.191. (30804)

Cumpăr dulapuri, comode, credențuri, scânduri, grinzi din lemn de brad, vechi. Telefon 0257/285305; 0740.243.490. (30802)

Cumpăr tablouri vechi, dimensiuni mari. Telefon 0257/285305; 0740.243.490. (30802)

LOCURI DE MUNCĂ

SE CAUTĂ: colaborator pentru reprezentare și prezentare de PRODUSE FINANCIARE INTERNAȚIONALE. Firmă AUSTRIACĂ- oferim posibilități foarte bune de câștig. Solicitanții se pot adresa reprezentantului nostru în zilelel de JOI, 19.12.2002, ora 18 și VINERI, 20.12.2002, ora 18, la HOTELUL „CLUBUL SENATOR" din TIMIȘOARA. (1587063)

SC TRANSCONDOR SA angajează SPĂLĂTORI AUTO. Cererile însoțite de C.V. se vor depune la sediul firmei aflat în Calea Aurel Vlaicu bl. N1-3, ap. 1 (vis-a-vis cu INDAGRARA). (4724711)

Angajăm PAZNIC, numai cu garanții, SÂNLEANI. Telefon seara 289481. (4724714)

DIVERSE

FIRMĂ ITALIANĂ vinde: GATER PEZZOLATO R 1100 orizontal, automatizat complet, cu încărcător și descărcător; MAȘINĂ COMPUTERIZATĂ de tăiat și sortat semifabricate, nouă - CURSAL. Se acceptă PLATĂ în CONTRAPARTIDĂ BUȘTENI DE STEJAR. Telefon 0257/ 465501. (30810)

DESCHIS SALON CLASIC: coafură, cosmetică, pedichiură, frizerie, prețuri reduse: pensionari, elevi. Str. Andrei Mureșanu. (30772)

Anonim, prezicătoarea ELENA, mi-a adus persoana iubită, desface orice tip de farmece. Telefon 262484, 0740. 873.314. (30388)

Prezicătoarea VERONICA vindecă impotența, argintul viu, alcoolismul, boli de piele, epilepsie, împacă soț și soție. Telefon 262484. (30390)

Cosma, mulțumiri, Sărbători Fericite, doamnei ELISABETA, perdusem totul AFACERI cât și soția de argintul viu, astăzi sunt fericit. Apelați la serviciile ei dacă vă poate rezolva intervine dacă nu vă îndrumă, telefonul este 0721.754.490. (30391)

CITAȚII

Pârâtul BABA CORNEL cu domiciliul necunoscut este citat în proces de divorț în data de 17.12.2002, la Judecătoria Arad. (30782)

TURISM

NOU!!! AMAD TOURISTIK efectuează transport persoane GERMANIA și AUSTRIA. Pe liniile directe ITALIA, FRANȚA, SPANIA, PORTUGALIA la prețul biletelor de călătorie dus-întors reduceri de 35%. Rezervări str. Cloșca, nr. 2. Telefon 254453; 0788. 324.988. (c.)

Pletl

Asigură zilnic transport de persoane în GERMANIA pe ruta: Passau - Regensburg - Nürnberg - Würzburg - Aschaffenburg - Frankfurt - Giéssen - Siegen - Köln - Düsseldorf - Essen - Dortmund - Deggendorf - Landshut - Mühldorf - Augsburg - Ulm - Heilbronn - Stuttgart - Pforzeim - Karfsruhe - Heidelberg - Mannheim. Călătorii în autocare noi, moderne, însoțitoare de bord, două bagaje gratuite, o masă caldă în UNGARIA. Cu plecare din KARLSRUHE: SPANIA, FRANȚA, PORTUGALIA. Intermediem asigurări medicale. Informații și înscrieri, la AGENȚIILE PLETL din: ARAD, telefon 0257/252291; LIPOVA - 0257/561377; 563011. (c.)

(Continuare în pagina 11)

(Urmare din pagina 10)

ÎNCHIRIERI

Închiriez apartament central, la casă, posibil și birou cu acces stradal, S = 100 mp, singur în curte. Telefon 0745.315.895. (30726)

Închiriez (ofer) HALĂ 750 mp, în incinta AZOMA. Telefon 0722.315.649. (30757)

Ofer închiriere apartament mobilat 2 camere, baie, bucătărie, zonă centrală. Telefon 285862. (30759)

Ofer spre închiriere garaj Micălaca 102. Telefon 0745.368.761. (30781)

Închiriez (ofer) apartament ultracentral, 100 Euro, inclusiv cheltuielile. Telefon 285713. (30597)

PIERDERI

Pierdut legitimație eliberată de SC Moda SA pe numele Olaru Maranda. O declar nulă. (30739)

Pierdut carnet și legitimație student eliberate de Facultatea de Teologie, Universitatea Aurel Vlaicu pe numele Maxută Ionuț. Le declar nule. (30776)

Pierdut carnet de șomaj eliberat de AJOFM Arad pe numle Bulumac Vasile. Îl declar nul. (30770)

Pierdut carnet de șomaj eliberat de AJOFM Arad pe numele Zamfir Ioan. Îl declar nul. (30789)

Pierdut carnet de student, eliberat de Universitatea de Vest, Facultatea de Stomatologie, pe numele Mustăciosu Sorana Cristiana Maria. Îl declar nul. (30809)

Pierdut carnet asigurat, eliberat de CNAS, pe numele Szabo Levente. Îl declar nul. (4724713)

† DECESE †

Cu durere în suflete anunțăm trecerea în neființă a celui ce a fost

HORVATH ALEXANDRU.

Înmormântarea va avea loc duminică, 15 decembrie 2002, ora 14, de la Capela din Cimitirul Micalaca. Fiica MARIA, familia HORNEA ANA și familia VIDA MARCEL.

Cu adâncă durere anunț încetarea din viață a celei care a fost mamă, bunică, străbunică

CZISZTER MARGARETA,

în vârstă de 89 ani. Înmormântarea va avea loc astăzi, 14 decembrie 2002, ora 13, de la Capela Cimitirului Eternitatea. Fiica Rațiu Margareta.

Pătrunși de adâncă durere anunțăm trecerea în eternitate la 41 ani a iubitului nostru soț, tată, fiu, frate, nepot, ginere, verișor,

VICTOR DUMITRAȘ,

din INEU. Înmormântarea va avea loc astăzi, 14 decembrie 2002, ora 13, în localitatea Ineu. Familiile îndoliate.

Cu adâncă durere anunțăm încetarea din viață după o grea suferință a mamei,

SIBIAN MĂRIOARA (GIURGEA).

Înmormântarea va avea loc astăzi, 14 decembrie 2002, ora 13, de la Capela Cimitirului Pomenirea. Dumnezeu s-o odihnească! Familia Dronca, îndoliată.

Cu nespusă durere în suflet anunțăm trecerea fulgerătoare la cele veșnice a celui care a fost soț, tată, bunic și străbunic,

BOCU SEVER.

în vârstă de 80 ani. Înmormântarea va avea loc duminică, 15 decembrie 2002, ora 13, în comuna Țipari de la nr. 626. Rugăm pe bunul Dumnezeu să-ți dea odihnă veșnică! Familia îndoliată, soția SAVETA, fiul IOAN cu familia, fiica VIORICA, nepoții RADU și LETIȚIA CADIȘ, SEVER și AURICA TUDORA și strănepoții RĂDUCU și ADELINA.

Cu adâncă durere în suflet, anunțăm încetarea din viață a celei care a fost soție, mamă și bunică,

ing. TRÎNC MARIA,

în vârstă de 64 ani. Înmormântarea va avea loc duminică, 15 decembrie 2002, ora 13, de la Capela din Cimitirul Pomenirea. Te vor plânge mereu, soțul, copiii și nepoatele.

Cu adâncă durere anunțăm încetarea din viață, după o lungă suferință, a iubitului nostru tată,

MUREȘAN PETRU.

Înmormântarea va avea loc astăzi, 14 decembrie, ora 13, de la Capela Cimitirului Pomenirea. Îndurerați, fiii PUIU, NELU, EMIL, DORU cu familiile.

Cu inimile zdrobite de durere anunțăm încetarea din viață a iubitului nostru fiu

CHEREȘ FELIX COSMIN,

în vârstă de 26 ani. Înmormântarea va avea loc azi, 14.XII.2002, ora 13,00, de la locuința din str. Solomon nr. 13 Bujac, la cimitirul din Micălaca. Mama Felicia și tata Axente.

Cu adâncă durere anunțăm încetarea fulgerătoare din viață a celui care a fost

ing. HĂRDĂLĂU CORNEL

în vârstă de 63 ani. Dumnezeu să îl odihnească în liniște și pace! Înmormântarea va avea loc duminică, 15.XII.2002, ora 14,00, la cimitir Eternitatea. Familia îndoliată.

† SERVICII FUNERARE †

IN MEMORIAM "KUKI"

Servicii Funerare Complete

Str. M Eminescu Nr.4
ÎN CURTE
Tel:211.929 - 0723.343.964
Magazin deschis la orice oră

OFERĂ:
SICRIE 10 modele de la 600.000 - 2.800.000
SICRIE LUX 6 modele de la 3.600.000-10.500.000
SICRIE import 70.000.000 lei
Mânere, șuruburi accesorii
LENJERIE 7 modele de la 350.000 - 1.400.000
GRATUIT !!!!
Transportul sicriului la domiciliu
ÎMBĂLSĂMATUL
Plata în Rate !!!
Transport Intern și Internațional

RO STYL COMPANY

SERVICII FUNERARE COMPLETE

PRODUCĂTOR SICRIE

ARAD, STR. M. EMINESCU 22, TELEFON 214.422

Magazin deschis și noaptea

OFERIM
- SICRIE 10 MODELE DE LA 800.000 LA 3.600.000
- SICRIE LUX 4 MODELE DE LA 4.500.000 LA 20.000.000
- LENJERIE DECES 6 MODELE DE LA 300.000 la 2.000.000
- CRUCE, LUMÂNĂRI, PROSOAPE, BATISTE, MÂNERE și ȘURUBURI SICRIU

OFERTĂ SICRIU FAG CRUCE RESPETE 1.500.000

APELÂND LA SERVICII: ÎMBRĂCAT, FORMOLIZAT ȘI TRANSPORT BENEFICIAȚI DE **15% REDUCERE**
LA SICRIU ȘI TRANSPORTUL LA DOMICILIU GRATUIT
▼PLATA ȘI DUPĂ ÎNCASAREA AJUTORULUI DE ÎNMORMÂNTARE.

PĂREREA DVS. CONTEAZĂ!

TELEFON 094.690.121

† CONDOLEANȚE †

Cu durere în suflete deplângem moartea prematură a prietenului și colegului

ing. HĂRDĂLĂU CORNEL.

Dumnezeu să-l odihnească în pace! Nu te vom uita niciodată. Familia CREȚ NICOARĂ.

Suntem alături de familia îndoliată, la despărțirea de prietenul nostru

FELIX COSMIN CHEREȘ.

Nu te vom uita niciodată: NICU, CRISTINA, LUCIAN, NELU, STELA, DANI, ANDREA, RADU și LILI. (30782)

Mulțumim din suflet colectivelor firmelor: SC HEMA ROMÂNIA SRL; COOP TEHNOMETALICA ARAD; rudelor, vecinilor și prietenilor care ne-au fost alături la marea durere pricinuită de moartea prematură a dragului nostru soț, tată, frate, ginere,

MELICS IOSIF

pe care îl vom plânge toată viața. Amintirea lui dragă va rămâne vie în amintirea noastră. Familia îndoliată. (30672)

Un ultim omagiu pentru **COSMIN CHEREȘ,** din partea prietenilor Corina și Ovidiu. (30878)

Colectivul SC DORILI STAR SRL și întreg personalul, transmit sincere condoleanțe patronului MUREȘAN ȘTEFAN PETRU și îi sunt alături la greaua încercare pricinuită de încetarea din viață a tatălui,

MUREȘAN PETRU.

Dumnezeu să-l odihnească în pace! (30814)

Sincere condoleanțe vecinului HIPPACH (DUDI) în clipele grele pricinuite de decesul soției dragi. Familia Bardan și Lupei. (30794)

Cu adâncă durere ne despărțim de nepotul nostru

COSMIN.

Te vom plânge mereu. Dumnezeu să te odihnească. Familiile SUCIU și CRAINIC. (30804)

Suntem alături de vecinul nostru HIPPACH (DUDI) în marea durere pricinuită de pierderea soției dragi

HIPPACH CLARA.

Transmitem sincere condoleanțe întregii familii. Familia Martin. (30793)

Suntem alături de finii noștri GICU și RELI IORDACHE în grelele momente pricinuite de pierderea mamei și soacrei dragi,

FILOFTEIA IORDACHE.

Dumnezeu s-o odihnească în pace. Familia PETRIȘ. (30806)

Suntem alături de colegul nostru VASILE TRÎNC, în marea durere pricinuită de pierderea soției dragi. Transmitem sincere condoleanțe întregii familii. Colectivul Direcției Județene de Statistică. (30811)

Cu adâncă durere în suflet anunțăm încetarea din viață a celei care a fost soră, cumnată și mătușă,

ing. TRÎNC MARIA.

Te vom plânge mereu, fratele SICĂ cu familia. (30812)

Cu adâncă durere în suflet anunțăm încetarea din viață a celei care a fost soră, cumnată și mătușă,

ing. TRÎNC MARIA.

Te vom plânge mereu, sora LENA cu familia. (30812)

Cu adâncă durere anunțăm încetarea din viață a celei care a fost cumnată și mătușă.

ing. TRÎNC MARIA.

Vei rămâne veșnic în amintirea noastră. Familia BOTOROG AUREL. (30812)

Suntem alături de doamna SAV RAMONA - director al Agenției Avram Iancu a BCR în marea durere pricinuită de moartea prematură a mamei. BCR Sucursala Județeană Arad.

Colectivul Agenției Avram Iancu a BCR este alături de doamna director SAV RAMONA în clipele grele pricinuite de pierderea înainte de vreme a iubitei sale mame.

Suntem alături de colega noastră RAMONA SAV la pierderea mamei. Serviciul Credite al BCR, Sucursala Județeană Arad.

În aceste momente grele pricinuite de pierderea tatălui drag, suntem alături de colega noastră PÎRVA ELENA, directoarea Grădiniței PP 16 Arad. Sincere condoleanțe din partea întregului colectiv. (4724715)

Suntem alături de familia îndoliată la despărțirea de cel care a fost

ing. HĂRDĂLĂU CORNEL.

Sincere condoleanțe. Fam. Pavel Gheorghe și Neli.

Suntem alături de fiul și nora noastră în greaua încercare pricinuită de trecerea fulgerătoare spre cele veșnice a celui care a fost

ing. HĂRDĂLĂU CORNEL.

și le transmitem sincere condoleanțe și întreaga noastră compasiune. Familia Vioreanu.

† COMEMORĂRI †

S-au împlinit 6 săptămâni de la decesul celei care a fost mamă și bunică iubitoare,

TAMAȘ FLOARE.

Parastasul de pomenire va avea loc duminică, 15 decembrie 2002, la Biserica Ortodoxă Aradul Nou. Dumnezeu s-o odihnească în liniște și pace! În veci nemângâiați: fiica Florica cu copii Gheorghina și Florin și fiul Aurel Ungur cu familia, îndurerați.

Lacrimi, flori și un pios omagiu la împlinirea unui an, respectiv a 9 ani și șapte luni de când au trecut la cele veșnice dragii noștri părinți și bunici,

MIȘCOI SIMION
MIȘCOI ELENA,

din COMLĂUȘ. Dumnezeu să-i ierte și să-i odihnească! Familiile ROMAN și MOȘCOI. (30728)

Duminică, 15 decembrie 2002, se împlinește un an de când a plecat dintre noi, iubitul nostru soț, tată, socru și bunic,

GABOR GHEORGHE,

din MĂDERAT. Ne rugăm pentru odihna sufletului său. Dumnezeu să-l odihnească în pace! Familia. (30724)

Dragă,

IOJI URBAN,

cu adâncă durere ne gândim la ziua ta de naștere, 14 decembrie, ai fi împlinit 35 de ani și al 3-lea Crăciun fără noi, când un fulgerător accident te-a răpit dintre noi. Te vom iubi mereu și zâmbetul tău blând îl vom păstra în inimile noastre veșnic. Dumnezeu să te odihnească în pace! Părinții, sora, soția și fiica Evelyin. (30719)

Se împlinesc 6 săptămâni de la decesul dragului nostru tată, socru și bunic,

Lt. (r.) SPOREA GHEORGHE.

Parastasul azi, ora 13, la Catedrala Veche. Familiile Bledea și Sporea. (30742)

Odihnă veșnică tatălui meu,

ec. SFERDIAN GHEORGHE,

la 6 ani de eternitate. Luminița, îndurerată. (30784)

Azi, se împlinesc 4 ani de

când scumpa noastră mamă, bunică și soție,

STOICA ELENA,

ne-a părăsit pentru totdeauna. Familia STOICA. (30774)

S-au scurs 20 de ani de când

ANDOR DIMITRIE,

din SINTEA-MARE, a trecut în amintire. Dorul de el ne va purta pașii la mormântul său. Sufletele noastre plâng și acum durerea despărțirii de el. Dumnezeu să-l odihnească în pace! Nu te vom uita niciodată! Familia. (30603)

S-au scurs șase săptămâni de durere și lacrimi de la despărțirea de cel mai iubit soț, tată și ginere,

FLOREA DORIN.

Nu te vom uita niciodată, te vom plânge mereu și ne rugăm ca bunul Dumnezeu să te odihnească în pace! Parastasul va avea loc duminică la Biserica Ortodoxă Aradul Nou. Soția Ani, copiii Sorin, Ciprian și mama soacră Anuța. (30796)

Se împlineso 9 ani de la trecerea în neființă a celei care a fost

BĂLTEAN MIRELA.

Dumnezeu să o odihnească în pace! Familia. (30805)

Duminică, 15 decembrie, se împlinesc 2 ani de la trecerea în neființă a celui care a fost cel mai bun soț, tată și bunic,

ing. PUIA PETRU.

Dumnezeu să te odihnească în pace! Nu te vom uita niciodată. Soția, fii și nepoții. (30807)

O lacrimă, un gând, o amintire pe tristul tău mormânt, la 6 luni de când ai plecat dintre noi,

PAVEL ALEXANDRU,

lăsându-ne triști și îndurerați. În veci te va plânge soția FLORICA, fiul NELU cu soția ICA și nepoatele LUMINIȚA și IOANA. (30808)

Duminică, 15 decembrie se împlinesc șase luni de când sufletul bunicii noastre dragi,

STANCA ELENA

din CAPORAL-ALEXA, a străbătut văzduhul către Dumnezeu. Te vor păstra veșnic vie în amintire nepoții GHIȚĂ și LETIȚIA cu familiile. (3222939, Ag. Sebiș)

Cu inimile îndurerate anunțăm că se împlinesc 6 săptămâni de la decesul iubitului nostru tată și bunic,

MICULIȚĂ GHEORGHE.

Parastasul de pomenire va avea loc la Biserica Ortodoxă din Micalaca, duminică, 15 decembrie 2002. Familia MICULIȚĂ. (4724047)

S.C. SATLINE S.R.L. TELEFON 251.461, 0744/507.211 SHOW ROOM ARAD, Piata Mihai Viteazul - BL. M7 - PARTER

TÂMPLĂRIE DIN ALUMINIU ȘI P.V.C.

S.C. EKR ELEKTROKONTAKT ROMÂNIA S.R.L.

este o societate cu capital integral german, care activează ca furnizor în domeniul cablajelor pentru industria de automobile.
De 6 ani producem cu mare succes componente și cablaje electrice pentru clienții noștri din întreaga lume.
În vederea dezvoltării activităților noastre din Pâncota, județul Arad
angajăm:

PERSONAL PENTRU IMPLEMENTAREA UNUI SISTEM DE ÎMBUNĂTĂȚIRE CONTINUĂ A PROCESULUI DE PRODUCȚIE

Cerințe:
· Studii superioare(de preferință tehnice)
· Cunoștiințe avansate de limba germană (scris, vorbit)
· Cunoștiințe operare calculator (Windows,Word, Excel)
· Flexibilitate (permis de conducere)

Se oferă:
· Posibilitatea de a lucra în cadrul unei companii multinaționale
· Specializări în țară și străinătate
· Perspective de promovare
· Salarizare atractivă

Dacă sunteți interesat, trimiteți CV-ul și scrisoare de intenție în limba germană la sediul firmei:

S.C. EKR ELEKTROKONTAKT ROMÂNIA S.R.L.
Str.Ghioceilor nr.6, 2977 Sântana, jud Arad
Tel :0257 462089 Fax:0257 462090 e-mail:ekr@inext.ro
În atenția D-șoarei Roswita Retter Resurse Umane (2734875)

Wine Princess
„In vino veritas”,
spuneau odată romanii.
De sărbători vino să alegi
vinurile adevărate

Arad, str. O. Goga nr. 26, colț cu Str. Mărășești
Tel/fax: 0257-251.000 Mobil: 0744.520.645
(c.b.)

Cu ocazia Sărbătorilor de iarnă,
în perioada 25 noiembrie - 25 decembrie
Prodagro Cetate SRL
lansează:
Ofertă promoțională pentru
PUI DE ȘIRIA

la pretul de
34.000 lei/kg + TVA
Informații la tel. 0788-577.826
(2734703)

Din 25 noiembrie STOP Până în 31 decembrie
Cu Optima
Descoperă SURPRIZA
CUMPĂRĂ CE VREI CUMPĂRĂ CUM VREI DE MINIM 400,000 LEI
ȘI PRIMEȘTI O PERECHE DE CIORAPI SAU ȘOSETE MONDEX
OPTIMA R s.r.l. Calea VICTORIEI 60 - 62 (vis a vis S.I.E. Banat-Crișana)
(1586289)

MB
TÂMPLĂRIE PVC CU GEAM TERMOPAN
CALITATE GERMANĂ GEALAN Fenster-Systeme
ARAD. STR. CAIUS IACOB BL.R
FOSTUL Mag. CĂMINUL (lângă BANC POST)
Convingeți-vă!
Cel mai bun! Cel mai ieftin! În rate!
TELEFOANE 0257-233.950 0722-528.185

Bd. Revoluției 10
Vis a Vis de Banc Post
Tel: 270.525

CORAURA

Bd. Revoluției 37
Colț cu
Str. 30 Decembrie

DE SĂRBĂTORI **MARI REDUCERI DE PREȚURI!**

Montaj gratuit

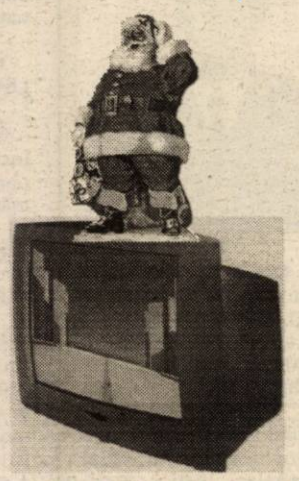
VÂNZĂRI ÎN RATE direct în magazin cu AVANS ZERO!
Transport gratuit până în casa ta! (2734815)

de sarbatori,
pentru orice produs cumparat
te alegi cu un cadou

sărbatori mai fericite împreună
dorela COLLECTION
STR. EMINESCU NR. 3
WWW.DORELA.COM
(C.A.)

S.C.D.V.V. - Miniș
comercializează prin punctele sale din
Ghioroc Str. Iuliu Maniu nr. 6
Arad str. Vârful cu Dor nr. 5

VINURI DIN SOIURILE:

Fetească regală	18.500 lei/lt
(sec și demisec)	
Riesling italian	22.000 lei/lt
Cadarcă	18.500 lei/lt
Burgund	18.500 lei/lt
Merlot	28.000 lei/lt

Informații la telefon: 461.426; 461.108
E-mail: **scminis@rdslink.ro**
Pentru grupuri organizate
oferim degustări de vinuri și vizitarea *Muzeului Viei și Vinului* de la sediul unității din Ghioroc.
(1587121)

COCKTAIL BAR
La fiecare sfârșit de săptămână în
CASA Jelen
Str. M. Eminescu nr. 55–57
Tel.: 0257/280751

(C.B.)

s.c. EUROSTAR 2000 IMPEX s.r.l.
MAGNUM
MARI Reduceri în luna decembrie!!!
Arme Muniții Echipamente
pentru
vânători **MAGNUM** pescari
Str. Corneliu Coposu nr. 9
(fosta Lacului)
ARME, MUNIȚII, ECHIPAMENTE PT. VÂNĂTORI ȘI PESCARI
PREȚURI EXCEPȚIONALE!!!
Tel./Fax: 0257-285.874
Program prelungit
luni - vineri $9^{00} – 19^{30}$
sâmbătă $8^{00} – 15^{00}$
(2734825)

BANCA "TRANSILVANIA" S.A.
SUCURSALA ARAD,
Str. Unirii nr. 5-7,
Tel. 057/283.122
Campania
VISA BUSINESS
FRANCO
de comisioane

ADEVĂRUL

Cotidian independent Arad

Anul XIV, nr. 3789

Luni, 16 decembrie 2002 • 16 pagini • 5000 lei • e-mail: adevarul@arad.ro; adv.pub@arad.ro

BRAT Publicație auditată în semestrul II 2000 — Tiraj mediu zilnic vândut: 33.205

WEST BANK S.A.
ARAD, B-dul Revoluției nr. 88
TELEFON: 284.888; FAX: 285.202
WESTERN UNION TRANSFER DE BANI ®
Cel mai rapid mod de a primi bani din toată lumea

DIMENSIUNILE CORUPȚIEI

Despre corupție se vorbește încă de pe vremea FSN-ului, partid pe care președintele de atunci și de astăzi al României, Ion Iliescu, îl dorea, nici mai mult, nici mai puțin decât unul al incoruptibililor, dar niciodată acest flagel n-a atins dimensiunile din zilele noastre. Practic, PSD este îmbibat de elemente corupte asemeni unui burete; îl strângi în palmă și în loc de apă se scurge puroiul corupției generalizate. Niciodată n-a fost România mai stăpânită de puterea coruptă a celor din PSD, mai arătată cu degetul în Europa decât este astăzi, ca o țară a hoției, a mitei și șpăgii, a peșcheșului. Toți păduchioșii săltați în jilțul puterii pesedisto-udemeriste vor să se pricopsească imediat, și masiv, indiferent de consecințe. Până și ungurii ne arată cu degetul, dând-publicității datele de proveniență UE din care rezultă că România este cea mai coruptă țară de pe continent. Șpăgarii noștri sunt atât de mulți și de insistenți peste tot unde este rost de pricopseală pe banul cetățeanului, încât sunt capabili să corupă până și pe cei mai corecți investitori din România. Afacerea directorului Dabela, arestat săptămâna trecută pentru șpagă, îi trage în tribunal și pe nemții firmei care realizează în Capitală o investiție de peste 10 milioane euro (22 milioane mărci germane). Nemții, cunoscuți pentru cinstea și corectitudinea lor proverbială ajung până și ei să cadă în capcanele corupților de pe malurile Dâmboviței.

Amintim despre acest caz pentru că în cauză au mai fost arestați și alți directori ai Regiei bucureștene, ciubucurilor deși mari, nu ating cotele astronomice ale loviturii date de fostul parlamentar PSD, Gabriel Bivolaru. Frauda realizată de acest personaj politic de frunte al partidului de guvernământ, până mai ieri, se ridică la fabuloasa sumă de peste două mii de miliarde de lei! Calculată în moneda americană, hoția lui Bivolaru reprezintă peste 60 milioane $.

ȘTEFAN TABUIA

(Continuare în pagina 5)

„ÎNCEPUTUL CATASTROFAL AL «BĂTRÂNEI DOAMNE» ERA PREVIZIBIL”

interviu cu Călin Chișbora, președintele Consiliului de Administrație de la F.C. UTA

Pag. 9

RĂZBOIUL APEI, LA CĂRAND

Oamenii sunt nemulțumiți de apa furnizată de RAAC
Ei sesizează cazuri de îmbolnăviri digestive

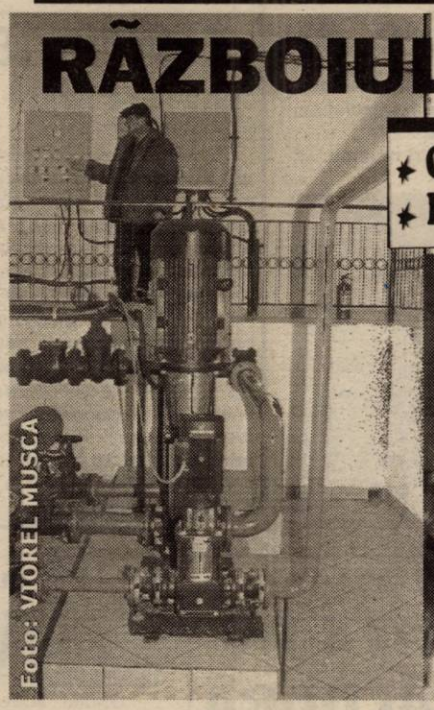

Foto: VIOREL MUSCA

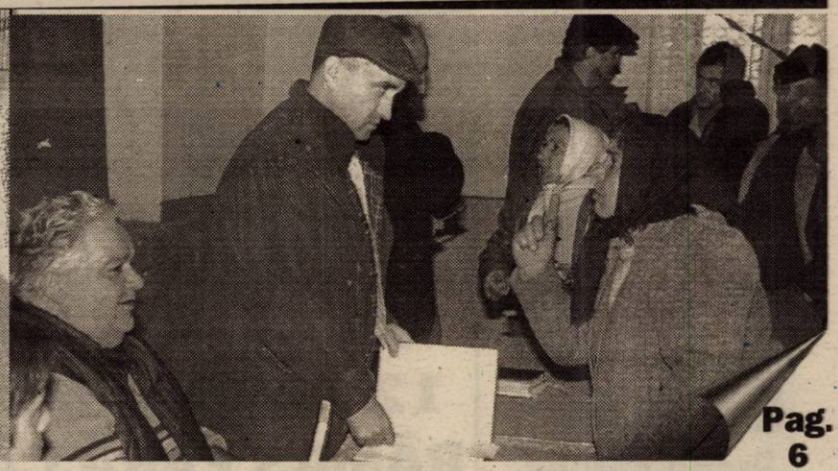

Pag. 6

Pag. 7

OMUL TAXI

Un tânăr face concurență taximetriștilor cu un cărucior de cărat bagaje

Pag. 8

MERSUL TRENURILOR DE CĂLĂTORI DIN STAȚIA CFR ARAD

ȘTEFAN HRUȘCĂ CONCERTEAZĂ LA PALATUL CULTURAL ȘI DE LA ORA 17,00

Pag. 6

Tombolă 7.000 USD
Husqvarna
Numeroase premii până la 31 decembrie
Detalii la 281.492 280.389

Florăria IZA
Tel: 287.821 257.270
Vinde BRAZI NATURALI cal. I pentru Sărbătorile de iarnă

INFOTON
DEALER AUTORIZAT
Panasonic & Technics
Electrocasnice, Audio, Video, TV., Telecomunicații
str. Eftimie Murgu, nr. 74-76, tel./fax: 281800
magazin: str. Lucian Blaga, nr. 2-4, tel./fax: 281595

PARBRIZE
Geamuri laterale și lunete
pentru Autoturisme Autocamioane Autocare Tractoare
Tripon&Tripon Impex
Arad, Dîmboviței 30
Tel. 247.844 Tel/Fax 274.461

ÎNCHIRIEZ SPAȚII PRODUCȚIE
500 m², 1000 m², 1500 m² – cu toate utilitățile
TELEFOANE 272.812, 0721.269.706

Calendar

Astăzi, Soarele răsare la ora 7 și 44 de minute și apune la ora 16 și 35 de minute.

Au trecut 349 de zile din acest an. Au mai rămas 16 de zile până în anul 2003.

Praznicul zilei: Biserica ortodoxă: Sf. Prooroc Agheu, Sf. Mc. Marin, Sf. Teofana Împărăteasa; **Biserica greco-catolică:** Sf. Pf. Agheu.

A venit BARZA!

La Chișineu-Criș: Sprunzeu Daria.

Cinematografe

Dacia: Spion din greșeală (SUA) 10; 12,30; 15; 17,30; 20

Mureșul: Moș Crăciun caută Crăciuniță (SUA) 10; 12; 14; 16; 18

Arta: Tenebre (SUA) 16; 18; 20

Sala Mică: La viteză maximă (SUA) 15,30; 18,30

Progresul: 15 minute (SUA) 15; Hannibal (SUA) 17

AU PLECAT DINTRE NOI

Trânc Maria (1938), Caba Ileana Florica (1921), Roman Ana (1904), Baronescu Elena Angelica (1954), Crișan Doru Dorel (1956), Bălău Gheorghe (1958), Hărdălău Cornel (1938), Toma Maria (1939), Igrișan Cornelia (1957).

Prețul Aurului

BANCA NAȚIONALĂ. Pentru gramul de aur de 24 K: prețul cu ridicata - 354.740 lei, iar prețul de achiziție - 319.266 lei. Prețuri înregistrate la sfârșitul săptămânii. **PIAȚA NEAGRĂ. Aur 14 K:** cumpărare - 180.000 lei/g, vânzare - 210.000 lei/g. **Aur 18 K:** cumpărare - 250.000 lei/g, vânzare - 340.000 lei/g.

HOROSCOP

Luni, 16 decembrie 2002

Berbec (21.03-20.04). Ați avut un conflict cu un coleg de serviciu. Din păcate, este prea târziu să regretați. Singurul lucru pe care îl puteți face este să atenuați efectul acestui conflict.

Taur (21.04-20.05). Vi se va oferi o ocazie să câștigați o sumă importantă de bani. Trebuie să acționați repede, pentru a nu pierde acest prilej favorabil.

Gemeni (21.05-20.06). Nu mai cheltuiți sume mari de bani. Gândiți-vă că v-ați propus să faceți economii.

Rac (21.06.-22.07). La locul de muncă va trebui să luați hotărâri așa cum vă dictează conștiința.

Leu (23.07-22.08). Aveți câteva probleme la serviciu. Luați o pauză și veți vedea că totul se va rezolva de la sine.

Fecioara (23.08-22.09). Aveți un nou proiect în plan. Mai întâi verificați dacă acesta are o bază reală.

Balanța (23.09-22.10). Dedicați-vă timpul liber unei munci creatoare.

Scorpion (23.10-21.11). Partenerul vă acuză că nu i-ați fost credincios. Convingeți-l că greșește și demonstrați-i că relația la care se referă este inofensivă.

Săgetător (22.11-21.12). Folosiți-vă de zilele libere pe care le veți avea pentru a pune la punct câteva lucruri pe care le-ați tot amânat.

Capricorn (22.12-19.01). O persoană spune lucruri neadevărate despre dvs. Ar fi bine să provocați o discuție sinceră, în care să vă spuneți fiecare punctul de vedere.

Vărsător (20.01-20.02). Veți organiza o petrecere. Nu vă necăjiți dacă nu vor putea toți să dea curs invitației dvs.

Pești (21.02-20.03). Partenerul vă va propune o seară romantică în doi. Nu-l refuzați spunându-i că aveți foarte mult de lucru. Ar putea deveni bănuitor și va crede că nu-l mai iubiți.

Singurul magazin
MOCHETA
Arad, Piața Gării
Telefon 235.221
Mari REDUCERI DE PREȚURI
MONTAJ LA STANDARDE EUROPENE

METEO

Vremea va fi închisă. Cerul va fi noros. Temporar vor cădea precipitații, mai ales sub formă de ninsoare. Izolat se va forma polei. Vântul va sufla în general slab.

Temperaturi maxime: -2 la +1°C. Temperaturi minime: -3 la 0°C.

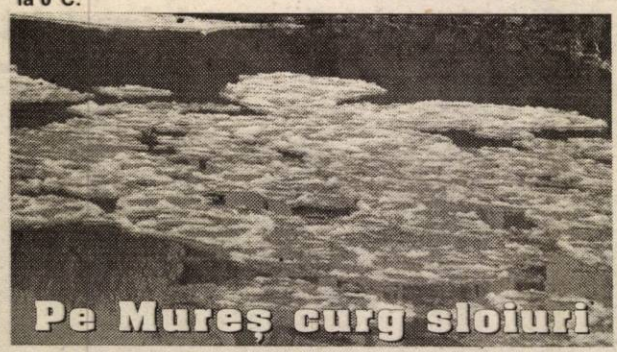

„DE DRAGOSTE, DE DOR ȘI DE URÂT"

Universitatea de Vest „Vasile Goldiș" și Fundația cultural-teatrală „Școala ludică", în prezența unui public cald și receptiv, a prezentat spectacolul folcloric „De dragoste, de dor și de urât", de Iulian Copacea. Emoția și sentimentele transmise i-au înălțat pe spectatori și creatori spre frumos. La solicitarea publicului, spectacolul se va prezenta și luni, 16 decembrie, la orele 18,30, tot la clubul studențesc „Atheneu". Intrarea este liberă.

UTILITARE

PIEȚE, TÂRGURI

Astăzi este zi de piață la Curtici, Nădlac, Bocsig, Gurahonț, Moneasa, Pilu, Vladimirescu. Tot astăzi se organizează târg săptămânal la Gurahonț și Bârzava.

Mâine, marți, este zi de piață la Sebiș, Almaș, Apateu, Semlac, Sântana, Șilindia, Vârfurile.

FARMACII DE SERVICIU

• Farmacia **REMEDIUM** Arad, B-dul Revoluției nr. 52-54. Program luni-vineri: 7,30-20,00, sâmbătă 8,00-14,00. Telefon 233195; • Farmacia **TEAHAFARM**, B-dul Revoluției nr. 65. Program: luni-vineri 8-21, sâmbătă 9-13. Telefon 254.587; • Farmacia „**OMNIAFARM**", Calea Aurel Vlaicu, Bl. Z28, cu program zilnic de la orele 8,00-22,00. Telefon 271724; • Farmacia **SENSI BLU, ARAD I** B-dul Revoluției nr. 43. Program non-stop, inclusiv sâmbătă și duminică. Telefon 254.527; • Farmacia **SENSI BLU ARAD II** B-dul Revoluției nr. 93. Program zilnic 8-22 - inclusiv sâmbăta și duminica. Telefon 214.955; • Farmacia **ELPIS PHARM, Micălaca**, zona Piața Soarelui, str. Voinicilor colț cu str. Păsunii, Bl. 193, sc. A, parter. Program: luni-vineri 8-20, sâmbătă 8,30-14. Telefon 259.619; • Farmacia **LIBRO PHARMA non-stop** Calea Aurel Vlaicu 60-68 (lângă stadionul (UTA) telefon 212.992. • Farmacia **LARIFARM**, Calea Aurel Vlaicu, la parterul blocului Z 24 are program de lucru zilnic, între orele 7,00 - 23,00, telefon 246622.

URGENȚE STOMATOLOGICE

Cabinetul de pe str. Crișan (în spate la Gionelli) are program non-stop. Telefon: 253794. Cabinetul din B-dul Revoluției nr. 62, ap. 6, asigură urgențe între orele 9,00-19,00. Telefon: 256.665.

Și Cabinetul Stomatologic din Calea Victoriei nr. 7 A asigură zilnic urgențe, inclusiv sâmbăta, între orele 10-15. Telefon 095.565.622.

SANITAR -VETERINARE

Dispensarul veterinar din Aradul Nou, str. Lugojului nr. 2, efectuează examen **TRICHINELOSCOPIC** la carnea de porc pentru depistarea cazurilor de **TRICHINELOZĂ**. Program: zilnic, între orele 8-18, sâmbăta și duminica de la 8 la 12. Telefon 287.298. (1586257)

ÎNTRERUPERI DE CURENT

Luni: (9-14): Micălaca Bl. 129, 130, 132, 133.

ADMINISTRAȚIA FINANCIARĂ

Administrația Financiară a municipiului Arad: Asistență contribuabili (impozitul pe venitul global) - telefon 280633, 280733, int. 199 între orele 8,00-12,00. Informații suplimentare la www.finantearad.ro

TELEFON DE URGENȚĂ LA POLIȚIE: 955

Noul număr de centrală telefonică al I.J.P. (Inspectoratul Județean de Poliție) Arad: 207.100.

În cartierul Aurel Vlaicu

12 APARTAMENTE AU RĂMAS FĂRĂ CĂLDURĂ

Sâmbătă seara, o echipă a S. C. Arterm a fost solicitată să intervină de urgență la scara B a blocului A19 din cartierul Aurel Vlaicu, pentru remedierea unei grave avarii la una dintre conductele de termoficare. Lucrătorii Arterm nu au putut interveni în timp util din cauză că subsolul blocului era inundat, ca urmare a spargerii conductei. Pentru a nu se agrava lucrurile, conducerea Arterm a hotărât oprirea căldurii până la golirea subsolului.

Duminică dimineața o altă echipă a Arterm s-a deplasat în recunoaștere la fața locului. Între timp, locatarii blocului au reușit, prin eforturi proprii, să scoată apa din subsol. Ieri, în jurul amiezii, de la dispeceratul Arterm ni s-a comunicat că se lucrează la remedierea defecțiunii și cel mai probabil, până seara, locatarii vor avea căldură.

S. AMBRUȘ

O.J.P.C. în control

DISPOZITIVE MEDICALE FĂRĂ CERTIFICATE DE GARANȚIE

Oficiul Județean pentru Protecția Consumatorilor a finalizat recent o acțiune de verificare a respectării prevederilor legale în ceea ce privește comercializarea către consumatori a dispozitivelor medicale (tensiometre, termometre, aparate de măsurat glicemia, lentile de contact, seringi etc.).

În timpul acestui control au fost verificați 23 de agenți economici: importatori, distribuitori și comercianți. Au fost constatate mai multe deficiențe. Dintre cele mai grave au fost: comercializarea unor produse de folosință îndelungată fără a fi însoțite de certificate de garanție sau cu certificate de garanție incomplete, nefiind menționate durata medie de utilizare, modalitatea de asigurare a garanției, denumirea unității specializată care asigură service-ul; comercializarea unor produse fără informații privind verificarea metrologică, gradul de precizie, și metoda folosită pentru sterilizare; încălcări ale prevederilor legale privind informarea consumatorilor cu elemente de identificare și caracterizare a produselor, nemenționându-se adresa și numele importatorului, instrucțiunile de folosire, luna și anul până la care dispozitivul poate fi folosit în siguranță.

N. BODRAN

ADEVĂRUL
COTIDIAN INDEPENDENT ARAD
Editor: S.C. ADEVĂRUL Arad S.R.L.
COD FISCAL R 1681938 ● COD SICOMEX 19.604 ● CERTIFICAT J 02/1886 / 31X 1991 ● COD SIRUES 020956601 ● ISSN 1220 - 7489

Redacția și administrația: 2900 Arad, Bd. Revoluției nr. 81. Telefoane: SECRETARIAT - 281802, fax 280655, 280625; ADMINISTRAȚIE - CONTABILITATE - 281797; MICA PUBLICITATE - 210775; MAREA PUBLICITATE - 280904; CLUBUL PRESEI - 280989.

Consiliul de administrație: președinte - **DOREL ZĂVOIANU**, telefon 281802, 280625; vicepreședinte - **MIRCEA DORGOȘAN**, telefon 281802, 280625; **membri: DOREL BARBU**, telefon 281797; **NICU COJOCARU**, telefon 280904; **MIRCEA CONTRAȘ**, telefon 280854.

Colegiul de redacție: MIRCEA CONTRAȘ (redactor-șef); **MARCEL CANCIU** (șef secție foto), telefon **281701; ALEXANDRU CHEBELEU** (șef secție sport), telefon **281701; NICU COJOCARU** (șef secție publicitate) telefon/fax: **280904; GABRIELA GROZA** (secretar general de redacție), telefon **280854**; **VASILE FILIP** (șef secție cultură-învățământ-tineret), telefon **281855; 280003; IOAN IERCAN** (șef secție politică), telefon **280943; DORU SAVA** (șef secție social-economic), telefon **281738; ȘTEFAN TABUIA** (șef secție actualități), telefon **281855; 280003; DOREL ZĂVOIANU** (președinte al Consiliului de administrație), telefon **281802, 280625.**

Difuzare - Marketing: MIRCEA ȚÂȘCĂ (șef secție)-telefon **280904**

Tiparul executat la S.C. MEDIAGRAF S.A. ARAD, str. Feleacului F.N., telefon 250902, fax 250920

„Adevărul" poate fi citit și pe Internet la adresa http://adevarul.arad.ro

Echipa de serviciu

IOAN TULEU – secretar de redacție

Bianca Felea, Adela Pop, Ioan Leac – tehnoredactare computerizată

Doina Jurcă, Aurica Telcian – corectură

HEMOROIZI
Cabinet privat Dr. ONIȚA
Consultații și tratament proctologic complet
Semne de alarmă:
➢ exteriorizarea hemoroizilor
➢ sângerarea
➢ durerea
➢ mâncărimea anală
Tratamentul:
➢ Nu necesită internare, anestezie și nici operație în 90% din cazuri
➢ Rezultate foarte bune
➢ Tarife reduse
ARAD TIMIȘOARA
Tel. 0744.869.191 (9877656)

Cursul valutar*

VALORI ÎNREGISTRATE LA SFÂRȘITUL SĂPTĂMÂNII

Denumirea valutei	BNR	BCR		BRD		Banca Transilvania		Banca Românească		Bursa neagră	
		C	V	C	V	C	V	C	V	C	V
Euro	34582	34155	34533	34140	34570	33500	34250	33769	34746	34000	34200
Dolar S.U.A.	33796	33700	33900	33630	33980	33730	33870	33605	33940	33500	33700
Forint	147	138	145	141	149	138	146	-	-	138	144

RED CHILI
Vinuri Princiare de pe Dealurile Tohani
Luna cadourilor

Vreți să gustați o picătură din Rai?
Avem Rai de Murfatlar
Magazinul RED CHILI din Arad zona Podgoria (lângă Miki)
vă oferă cele mai rafinate băuturi la prețuri de producător

La Casa de Cultură a Sindicatelor

S-A DESCHIS EXPOZIȚIA DE ASCENSOARE

● Administratorii blocurilor în care se află lifturi au fost pe față

Sâmbătă dimineață, la Casa de Cultură a Sindicatelor s-a deschis o expoziție cel puțin interesantă. **Societatea Română de Ascensoare IFMA S.A. București** a expus cinci dintre cele mai fiabile lifturi care se fabrică la ora actuală în țara noastră, fiecare original, în felul său. Dintre piesele epuse, una a fost deja achiziționată, de staff-ul Hotelului arădean **„Central”**. Este vorba de un ascensor tapetat, realmente, cu oglinzi, luminat cu spoturi mascate, confecționat dintr-o tâmplărie aurită, ce dă extraordinar de bine într-o unitate hotelieră.

Ascensorul despre care s-a discutat însă cel mai mult, dintre toate cele prezentate, era unul care semăna izbitor de mult cu un ascensor obișnuit al unui bloc cu zece etaje. **Adrian Boniu**, vicepreședintele **Societății IFMA S.A. București**, ne-a explicat: **„Acesta chiar este un ascensor obișnuit pentru blocuri, care însă a fost reabilitat. Avem un program care se numește ARM (ascensor, reabilitat, modernizat), prin care punem la punct ascensoare vechi, ce se află la ora aceasta în funcțiune în blocurile dotate cu asemenea utilaje.”**

Prin acest program al IFMA, asociațiile de proprietari din blocurile în care se află lifturi pot opta pentru readucerea la zi, cum se spune, a ascensoarelor din dotare. Sigur, contra cost. La expoziție au fost prezenți destui președinți de asociații de locatari din oraș, care s-au arătat foarte interesați de oferta IFMA. Mai ales că lifturile din blocurile arădene sunt învechite în proporție de 80 la sută, iar dacă bani pentru un lift nou nu se prea găsesc, prin acest program care i-ar ușura doar de 6000 de dolari ar mai putea intra, cumva, în rândul lumii. Fiindcă, de bună seamă, de lifturi noi nu s-ar prea putea atinge o asociație, unul costând în jur de 20.000 de dolari.

EUGENIA BÂRDAȘ

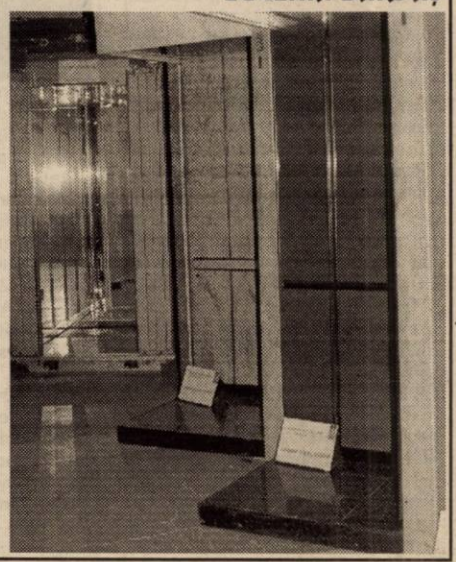

SPITALUL MUNICIPAL ARE O NOUĂ CONDUCERE

În urmă cu câteva zile cei doi directori ai Spitalului Municipal și-au prezentat demisia. Tănase Duse și adjunctul său Mircea Țăndrău n-au mai rezistat presiunilor politice exercitate în ultima vreme asupra lor.

Fără prea multe regrete, PSD-ul local a impus la conducerea municipalului alți doi medici, mai apropiați de doctrina social democrată (sic!). Consiliul de Administrație al Spitalului Municipal a „uns” sâmbătă pe dr. **Teodora Olaru** în funcția de director, iar pe dr. **Alexandru Gurtavenco** în funcția de director adjunct.

S. AMBRUȘ

De sărbători PATRU DEȚINUȚI VOR PRIMI PERMISIE

Conducerea Penitenciarului Arad a selecționat patru deținuți care își vor petrece sărbătorile de iarnă alături de familie. Principalul criteriu a fost comportamentul ireproșabil al celor patru, în timpul detenției. Mai rămâne ca Direcția Generală a Penitenciarelor să-și dea avizul pentru acest lucru și totodată să stabilească dacă de Crăciun sau de Revelion cei patru deținuți se vor reîntoarce în sânul familiei, pentru o scurtă perioadă de timp.

R. M.

Record de tamponări

Prima ninsoare le-a cam dat bătăi de cap șoferilor arădeni, în ultimele 24 de ore înregistrându-se aproape 30 de tamponări și derapări de pe carosabil. Cauzele incidentelor rutiere au fost poleiul și carosabilul umed care i-a scos din trafic pe șoferii ce nu și-au adaptat viteza la condițiile meteorologice.

„A fost o „avalanșă” de mici incidente pe șoselele municipiului. Au predominat tamponările și derapările din cauza carosabilului umed și a poleiului. Din fericire nu s-au înregistrat victime, majoritatea șoferilor și a pasagerilor alegându-se doar cu o sperietură zdravănă” ne-a declarat ofițerul de serviciu de la circulație.

S. AMBRUȘ

PARKTRONIC LASĂ LUCRURILE NETERMINATE

Mai mulți locuitori din zona Bulevardului Decebal au reclamat la redacție faptul că trotuarul din fața caselor a fost spart de angajații Parktronic pentru executarea unor lucrări de montare a aparatelor de taxat. Dl. Herșan Daniel ne spune că în urmă cu vreo două săptămâni a fost deschis un șanț lung de 20 m care a traversat și strada Gh. Lazăr, iar acolo angajații Parktronic au montat niște suporturi pentru fixarea aparatelor de taxat. După care s-au răzgândit și le-au scos lăsând lucrarea neterminată. Localnicii din zonă doresc ca această situație să fie adusă la cunoștința Primăriei.

B. GĂITĂNARU

Relații economice mai strânse între Arad și Voivodina

La sfârșitul săptămânii trecute, o delegație a provinciei autonome Voivodina a efectuat o vizită în municipiu, la invitația Consiliului Județean. Delegația sârbă a fost condusă de către Consulul General al Iugoslaviei la Timișoara, dl. Milos Uscebrka și de dl. Miroslav Nikic, consilierul pentru relații economice internaționale din cadrul Secretariatului pentru economie al provinciei sârbești.

Scopul vizitei a fost acela de a stabili relații concrete de colaborare în domenii de interes comun cu județul Arad. S-a pus accentul în primul rând pe intensificarea relațiilor economice și relansarea schimburilor turistice. Colaborarea pe segmentul comercial va fi pecetluită printr-un acord de liber schimb între România și Iugoslavia, acord ce se va încheia la sfârșitul lunii decembrie.

S. AMBRUȘ

„REVELIONUL POPULAR”

În premieră, Gospodăria Comunală Arad va organiza la șirandul „Neptun” Revelionul Popular.

Concerte de muzică populară și ușoară susținute de cunoscuți artiști, tombolă cu premii, focuri de tabără și focuri de artificii sunt doar câteva dintre atracțiile șirandului în noaptea dintre ani.

Pe lângă acestea, biletul de intrare de 150 de mii de lei, din care de 120 de mii de lei arădenii care vor merge la șirand își vor putea lua mâncare și băutură, reprezintă un alt argument forte al organizatorilor. Cu diferența de 30 de mii de lei se va participa la o tomoblă cu premii constând în combine frigorifice, televizor color și radiocasetofoane.

„Am convingerea că peste zece mii de arădeni vor veni la șirand pentru a sărbători împreună cu noi cea mai frumoasă noapte a anului”, ne-a mărturisit dl. Edeleni Coloman, directorul Gospodăriei Comunale Arad.

Revelionul Popular va începe la ora 19,00, cu un concert de muzică populară la care au fost invitați să cânte câțiva dintre cei mai cunoscuți artiști, cum ar fi Tiberiu Ceia și Grigore Leșe.

NICOLAE OPREAN

La Gurahonț FOC DE LA O ȚIGARĂ ARUNCATĂ LA ÎNTÂMPLARE

● Pagube de peste 12 milioane de lei

Un incendiu soldat cu pagube de peste 12 milioane de lei a izbucnit, zilele trecute, la locuința cu numărul 106 din localitatea Gurahonț, proprietatea lui **Ioan Oarcea**. O magazie cu lemne a luat foc din cauza unui localnic ce din neatenție a aruncat o țigară aprinsă în apropiere. Solicitați, pompierii de la Garda II din Gurahonț au intervenit în câteva minute cu o autospecială cu apă și spumă și s-au luptat cu flăcările timp de peste o oră.

Focul a distrus instalația electrică, șase grinzi din lemn, acoperișul pe o suprafață de 10 metri pătrați și aproximativ doi metri cubi de lemne care se aflau depozitați în magazie.

Pompierii au reușit să salveze locuința păgubitului în valoare de peste 200 milioane de lei.

N. BODRAN

ATLASSIB
LINIE INTERNATIONALĂ DE CĂLĂTORI
ATLAS REISEN

ZILNIC DIN ROMANIA SPRE :
GERMANIA
AUSTRIA
ITALIA
FRANTA
SPANIA
SUEDIA
UNGARIA
IUGOSLAVIA
(2734101)
La cumpărarea pachetului bilet + asigurare medicală, se acordă 10% REDUCERE din valoarea asigurărilor medicale.
Informatii si rezervări: 057 / 252727

noul abonament promotional de Craciun
• 240 minute gratuite in retea care pot fi consumate astfel:
▪ apeluri catre orice numar Orange, de luni pana vineri intre 7 seara si 7 dimineata si oricand in weekend
▪ apeluri catre 3 numere Orange alese de tine, oricand
• 50% reducere la apelurile catre 3 numere din orice retea nationala (fixa sau mobila)
• fiecare nou abonat primeste cadou un pachet Orange PrePay
Oferta valabila pana la 31 decembrie 2002

Nokia 3310	Alcatel One Touch 311	Motorola T 191	Sagem MW 3026	Alcatel 512	Nokia 3510
46 USD	37 USD	65 USD	33 USD	57 USD	78 USD

preturile sunt valabile pentru abonamentele cu minute incluse, Free sau abonamentul promotional de Craciun si nu includ TVA
in plus primesti cadou de la ROMCOM
storcator de fructe

sau mixer

sau accesorii pentru telefonul tau

orange™
(2734820)
www.rom-com.ro
ROMCOM ARAD
partener Orange
Arad
B-dul Revolutiei 76
(Langa McDonald's)

În „Ziua porților deschise”

UVVG ȘI-A PREZENTAT OFERTA ACADEMICĂ

În sala Cicio Pop, sâmbătă dimineața, conducerea Universității de Vest „Vasile Goldiș” Arad, în frunte cu **rectorul Aurel Ardelean**, și decanii facultăților s-au întâlnit cu directori de licee și diriginți ai claselor a XII-a din județ pentru a prezenta oferta academică viitorilor absolvenți de liceu.

Rectorul a informat despre programa pentru anul universitar 2003 - 2004, condițiile oferite de universitatea arădeană, cadrul legislativ în care își defășoară activitatea, facilitățile acordate studenților, realizări și perspective.

Din partea Inspectoratului Școlar al județului Arad a participat **prof. Pavel Sârbu**, inspector școlar general al ISJ.

Z.Ș.

Foto: AL. MARIANUT

Pompierii avertizează!

INSTALAȚIILE DE ÎNCĂLZIRE IMPROVIZATE POT PRODUCE INCENDII

Grupul de pompieri „Vasile Goldiș” al județului Arad, recomandă în aceste zile cetățenilor să respecte câteva măsuri pentru a preîntâmpina producerea unor eventuale incendii la gospodării.

Astfel, cetățenii trebuie să fie atenți la: verificarea instalațiilor de încălzire repararea și curățarea sobelor și coșurilor pentru evacuarea fumului; aprinzătoarele aparatelor racordate la instalațiile de alimentare cu gaze naturale să nu fie folosite pentru încălzirea locuințelor deoarece există pericolul intoxicării cu monoxid de carbon, iar în cazul întreruperii și repornirii se pot produce explozii cu consecințe deosebit de grave; aparatele de încălzire locală să fie supravegheate permanent pe timpul funcționării și să nu fie amplasate în apropierea materialelor combustibile; să se evite supraîncălzirea sobelor, acestea prin căldura radiată putând aprinde obiectele și materialele din apropiere și supravegherea permanentă pe timpul utilizării acestora. Este interzisă folosirea instalațiilor și mijloacelor de încălzire locală cu improvizații sau defecțiuni. Mai este interzis și fumatul în zonele unde sunt depozitate materiale combustibile și substanțe inflamabile.

O CASĂ DIN ȘICULA A LUAT FOC

Pompierii militari de la Stația Ineu au fost solicitați să intervină la un incendiu produs la casa lui **Mircea Danciu** din Comuna Șicula. Focul a izbucnit la acoperișul clădirii din cauza unui coș de evacuare a fumului care era deteriorat. Până la intervenția pompierilor care au reușit să stingă flăcările în numai câteva minute, au ars două coarne din lemn de la acoperișul casei și aproximativ 10 bârne de susținere.

N. BODRAN

LANSARE DE CARTE

Sala Oglinzilor de la Cercul Militar va găzdui marți, 17 decembrie, de la orele 19,30 lansarea volumului **„Amintiri cazone”** de col.(r) Ioan Stăncioiu, volum apărut la Editura „Viața arădeană”. Prezentarea cărții va fi făcută de către Florin Bănescu și Sabin Bodea, directorul editurii.

Pașaport fals

La Punctul de trecere a frontierei Curtici, cu trenul Rapid „Dacia”, care circulă pe relația București - Viena, s-a prezentat pentru ieșirea din țară un cetățean român, care a încercat să treacă ilegal frontiera din România în Ungaria, folosind un pașaport românesc falsificat prin înlocuirea fotografiei.

Din cercetări s-a stabilit că Robert M., în vârstă de 24 de ani, din Hunedoara, a fost returnat din Spania în octombrie pe motiv de ședere ilegală, ocazie cu care i-a fost restricționat dreptul de a călători în străinătate pe o perioadă de 5 ani. Susnumitul a declarat că dorea să ajungă din nou în Spania pentru a-și găsi un loc de muncă. Dat fiind faptul că nu putea călători în străinătate în mod legal, a apelat la serviciile unui necunoscut care, în schimbul sumei de 100 dolari SUA, i-a procurat pașaportul falsificat.

„Persoanei în cauză i-a fost întocmit dosar penal pentru săvârșirea infracțiunilor de fals privind identitatea, complicitate la fals material în înscrisuri oficiale și tentativă de trecere ilegală a frontierei de stat”, ne-a mai informat subinspectorul **Robert Iudt**, purtătorul de cuvânt al Inspectoratului județean al poliției de frontieră Arad.

ASEARĂ, TEATRUL ARĂDEAN S-A DEZBRĂCAT DE COMPLEXE

Premiera cu „Gheață și orhidee”, un spectacol de Alexander Hausvater

Într-adevăr, ceea ce a prevestit regizorul **Alexander Hausvater** s-a împlinit: complexele de inferioritate ale provinciei au murit. Spectacolul **„Gheață și orhidee”**, care a avut premiera ieri seara, a dovedit-o din plin. Un spectacol de o tulburătoare teatralitate, elaborată până în cele mai mici detalii, o trupă de actori, o echipă, care, vizibil, a făcut mulți pași înainte față de ceea ce era până acum.

Au jucat în „Gheață și orhidee” 20 de actori: **Claudia Ieremia, Adriana Ghiniță, Ioan Peter, Lăcrămioara Szlanko, Mihai Sorin Chițac, Călin Stanciu, Bogdan Costea, Florin Covalciuc, Constantin Florea, Costin Gavază, Dorina Darie, Zoltan Lovas, Alexandru Bairactaru, Liliana Balica, Oltea Blaga, Mariana Tofan, Maura Ianoș, Mariana Dănilă, Carmen Butariu, Carmen Vlaga**. Decorul a fost creat de **Doru Păcurar**, costumele de **Oana Văran Goia**. Din echipa de realizatori mai fac parte **Ildiko Fogarassy Iordănescu** (aranjamente muzicale), **Hugo Wolff** (mișcarea scenică), Lucian Moga (light design), **Adelin Ghionghioșan** (regia tehnică).

La finalul premierei, regizorul Alexander Hausvater a urcat pe scenă, în mijlocul actorilor, și a reafirmat că teatrul arădean a contrazis două mituri negative - cel privitor la colectivul TSA și cel referitor la conservatorismul publicului arădean. De asemenea, Hausvater a mulțumit celor care au contribuit la reușita spectacolului: Lucian Moga, Adelin Ghionghioșan și Nicu Bălan (sunet).

„Apărați teatrul, pentru că teatrul vă apără inimile, sufletele și conștiințele.”, a fost mesajul rostit de Alexander Hausvater de pe scena arădeană.

C. L

LOTO din 15.12.2002
„6/49”
15, 32, 11, 38, 18, 41
NOROC - 6455098

LUNI, 16 DECEMBRIE 2002

TVR 1

7,00 Jurnal
7,10 Bună dimineața, România!
10,00 Surprize, surprize ... -rel.
10,55 Avanpremieră
11,00 Surprize, surprize ... - rel.
11,50 Avanpremieră
11,55 Surprize, surprize... - rel.
12,30 Bravo, bravissimo - rel.
14,00 Jurnalul de prânz
14,25 Avanpremieră
14,30 Spectacolul lumii...
15,00 Pro patria
16,00 Kronika
17,30 Vitrina lui Leo (I)
18,30 Minijurnal - Știri pentru copii
18,35 Vitrina lui Leo (II)
18,59 Un minut de adevăr
19,00 Jurnal. Meteo. Sport
19,50 Avanpremieră
20,00 Iartă-mă!
21,00 Om bogat, om sărac - s.
22,00 Calea de mijloc
23,00 Jurnalul de noapte
23,30 Profesioniștii
0,30 Portrete din Revoluție - rel.
1,00 Iartă-mă! - rel.
2,00 Jurnalul de noapte

TVR 2

8,00 Bărbați la cratiță! - rel.
9,25 Ferma - rel.
10,30 Primul pas
11,25 Cronici votive - rel.
12,05 Splendorile naturii
13,00 Zestrea românilor - rel.
13,45 Desene animate
15,05 Toți, împreună
16,00 Paradisul de lângă noi - rel.
16,30 Eco-magazin
17,00 Zona crepusculară - s.
17,30 EVantai
18,00 Teleaudiența
19,00 Preluare *Jurnal* Canal România 1
19,45 Știri regionale
20,00 Documentare
21,00 Știri
21,05 Locuință pentru doi - s.
21,40 Sport plus
23,05 Teatru: **Gâlceava zeilor** de Radu Stanca
1,10 Știri
1,25 Documentar - rel.
2,00 Familia și legea - s. rel.

PRO TV

7,00 Teo - rel.
7,55 Omul care aduce cartea
8,00 Știrile Pro TV - Ziarul dimineții.tale
9,05 Învață engleza cu Victor
9,15 Tânăr și neliniștit - s. rel.
10,30 PRO TV Magazin - rel.
12,00 ProVest - rel.
12,55 Știrile Pro TV
13,00 13-14 cu Andrei Gheorghe
14,00 Miss World 2002 - rel.
15,55 Moș Crăciun există!
16,00 Tânăr și neliniștit - s.
17,00 Știrile Pro TV
17,45 Teo
18,50 Dăruiești și câștigi
19,00 Știrile Pro TV
20,00 Lupul singuratic - acțiune, SUA, 1983
22,00 Știrile ProTv
22,30 Familia Bundy - s.
23,10 .Ro
23,15 Alias - s.
0,15 Știrile Pro TV
0,30 Rafala ucigașă - thriller, SUA, '76
2,30 Asta-i televiziunea - s.

TV ACASĂ

6,00 Inimă sălbatică - s. rel.
7,30 Doctorul casei - rel.
8,15 Povești adevărate - rel.
8,45 Căsuța poveștilor - rel.
9,15 Secretul iubirii - rel.
11,15 Terra nostra - rel.
12,15 Clona - s. rel.
13,15 ProMotor - rel.
13,20 Dragoste și putere - s.rel.
13,45 Femei înșelate - s.rel.
15,00 2 plus 2 - rel.
15,30 Betty cea urâtă - s.
16,20 Terra nostra - s.
17,20 Perla, cărările iubirii - s.
18,20 Între iubire și ură - s.
19,20 Doctorul casei
19,30 Povești adevărate
20,00 Secretul iubirii - s.
20,55 Povestea Crăciunului
21,00 De 3 x femeie
21,50 2 plus 2
22,00 Clona - s.
23,00 5' shopping
23,10 ProMotor
23,15 Dragoste și putere - s.
23,45 Povești adevărate - rel.
0,15 Învață spaniola cu Victor - rel.
0,30 Betty, cea urâtă - s.rel.

HBO HBO

8,00 Abbie Hoffman - dramă, 2000
9,45 Dansul unei nopți de vară - Italia, 1999
11,45 Copilărie cenușie - dramă, Anglia, 1999
14,05 Vrei să afli un secret? - thriller, 2000
15,40 Prințul Pacificului - aventuri, Franța, 2001
17,20 Dincolo de aparențe - thriller, 2000
19,30 Pe platourile de filmare
20,00 Șeful șefilor - dramă, 1999
21,35 Fraierul - comedie, 2000
23,10 Toleranță zero - acțiune, Suedia, 1999
1,00 Raiul pe pământ - dragoste, 2000

PRIMA TV

7,00 Prietene și rivale - s. rel.
8,00 Zid. Emisiune matinală
11,30 Super Banc Show - rel.
13,25 Clip Art
13,30 Desene animate
13,45 Prietene și rivale - s.
14,45 În familie - s. rel.
15,30 În căutarea dreptății - s.
16,30 Nemuritorul - s.
17,30 Copiii spun lucruri trăsnite
18,00 Focus
19,00 Des. animate
19,30 Vrei să fii miliardar?
20,00 În familie - s.
20,30 Detectivi de elită - acțiune, SUA, 198722,30 Focus plus
23,15 Nemuritorul - s. rel.
0,15 În familie - s. rel.
0,45 În căutarea dreptății - s.
1,42 Clip Art - rel.
1,45 Focus -rel.

ANTENA 1-TV ARAD

7,00 Observator
* Sport
8,00 Cafeaua cu sare - emisiune matinală prezentată de Dana Deac
10,00 7 zile TVA
11,00 Milagros - s.
12,45 Batem palma - rel.
13,00 Știrile amiezii
16,00 Magazin sportiv
16,25 Publicitate, Promo
16,30 Știri TVA
17,00 Isabella - s.
17,50 Babilonia - emisiune prezentată de Augusta Dumitrașcu
19,00 Observator
* Sport
* Meteo
20,00 Forțe de elită 2 - acțiune, SF, SUA, 1999
21,57 Publicitate, Promo
22,00 Observator
22,15 Știri TVA
22,30 Marius Tusă Show
0,00 Dilemele vârstei - s.
0,30 Babilonia - rel.
1,45 Observator - rel.
2,45 Cafeaua cu sare - rel.
4,45 Dilemele vârstei - rel.
5,30 Marius Tucă Show - rel.

TV RCS

9,00 Rock on the Earth - divertisment
9,30 Retrospectiva 7x7 - rel.
10,15 5 minute de carte
10,20 Videoclipuri
10,30 Neon Rider - s.
11,15 La nord de paralela 60 - s.
12,00 Călătoria inimii - film
13,30 Radical power - s.
14,00 Mega Bit - rel.
14,30 La nord de paralela 60 - s.
15,15 Vivat copilăria - rel.
15,30 Amintiri din anii 1976 - doc.
17,30 Știrile RCS 1
18,10 5 minute de carte
18,15 Câte ceva despre dragoste - film
19,45 Cum să-mi îngrijesc câinele - doc.
20,30 Microb - informativ
22,00 Știrile RCS 2
22,40 5 minute de carte
22,45 Durata unei clipe - film
24,00 Închiderea programului

B1 TV

7,15 Espresso
10,30 Star Trek - s. rel.
11,30 Enterprise - s. rel.
12,30 Știri
13,00 La Strada - rel.
13,30 Duminica la prânz - rel.
14,30 Lumea după 9/11-rel.
15,30 Vară eternă - s.
16,30 Rezumat II Calcio
17,30 La Strada
18,00 Prințul din Bel Air - s.
18,30 Fii B1 de Crăciun
18,45 Știri
19,30 Lumea în 10.000 de minute
20,30 Brigada specială
21,00 Paranormal
21,30 Știri
22,00 Nașul - talkshow
23,30 Rez. II Calcio
0,30 La Strada -rel.

TELE 7 ABC

7,35 Știri
8,05 Videoclipuri
11,00 Doc.
12,00 Hollywood - rel.
12,35 Doc. DW - rel.
15,25 Videoclipuri
14,00 Alo, Florin! - rel.
16,00 Sifonarul îndrăgostit - s. rel.
17,00 Doc.
18,15 Cântăreții străzii
18,45 Secretele succesului
19,20 Telejurnal
20,00 Sifonarul îndrăgostit - s.
21,00 Alo, Florin!
23,30 Telejurnal
0,00 Videoclipuri
1,00 Activ FM

DISCOVERY

6,45 Trezirea la realitate
10,00 Știri în limba engleză
10,15 Business Class - rel.
10,40 Zece și un sfert - rel.
12,15 Vectorul Cristoiu - Ion Cristoiu - rel.
14,15 Întâlniri de duminică
15,40 ONG
16,15 Partide politice
17,15 În fața națiunii
19,15 În centrul atenției
20,15 Vorba lu' Dinescu
21,40 Monologuri cu Naty
22,15 Zece și un sfert cu S. Tănase
23,30 Retrospectiva zilei
23,45 Business Class
0,00 English News

Redacția Adevărul nu își asumă răspunderea pentru modificările ulterioare intervenite în programele TV

ÎN OBIECTIV

Dinamizarea vieții politice arădene ne-a determinat să punctăm în rubrici speciale **evenimentul săptămânii** și **politicianul săptămânii.** Așadar, începând de astăzi, în pagina politică a ziarului veți găsi două rubrici fixe: Evenimentul săptămânii și Politicianul săptămânii. Conținutul celor două rubrici este hotărât de Secția politică a ziarului prezentând și motivațiile care au determinat decizia luată. Așadar...

Evenimentul săptămânii...

... Este considerat a fi **disputa dintre deputatul Dorel Zăvoianu și președintele Organizației Municipale Arad, Edeleni Coloman.** Această dispută s-a întins pe parcursul săptămânii, începând de marți până sâmbătă și a fost remarcat pe larg în presa arădeană. Evenimentul pe scurt: într-un articol din ziarul „Adevărul", Dorel Zăvoianu îl atacă pe Edeleni Coloman, învinuindu-l de matrapazlâcuri financiare cu ocazia organizării Zilelor Aradului. În conferința de presă organizată de Edeleni Coloman, acesta anunță că îl dă în judecată pe Dorel Zăvoianu pentru calomnie și că îi va cere despăgubiri 250.000.000 lei. Replicile celor doi au continuat pe aceeași temă toată săptămâna.

Politicianul săptămânii....

... De data aceasta, politicianul săptămânii va fi... **tandemul D. Zăvoianu - E. Coloman**, pentru aceleași motivații enumerate mai sus. Nu putea fi omis nici unul dintre cei doi: fiind la fel de mediatizați.

I. IERCAN

DIMENSIUNILE CORUPȚIEI

(Urmare din pagina 1)

Cum a fost posibilă o asemenea lovitură de dimensiuni planetare? Ajutat de nimeni alții decât de foștii săi tovarăși de partid și actuali deținători ai puterii, toți cei care l-au însoțit până la sediul Parchetului pentru a fi audiat. Unii amintesc pe domnii Nicolae Văcăroiu, actual președinte al Senatului, Adrian Năstase, prim ministru, Ion Iliescu președintele României și mai întreaga echipă aflată și astăzi în fruntea PSD. Pe cine apărau fruntașii pesediști, cu cine se solidarizau dânșii am putut vedea în urmă cu câteva zile când a fost pronunțată sentința de condamnare la (numai!) trei ani închisoare pentru dl. Bivolaru.

Din spusele procurorului șef al PNA, dl. Amariei, acest organism special creat pentru combaterea corupției, deși a fost înființat doar în urmă cu câteva luni, are în lucru nu mai puțin de 700 dosare. Câți dintre aceștia sunt membri PSD sau clienți ai puterii nu putem ști, dar bănuim că în majoritate aceștia sunt cei aflați în funcții cu grad ridicat de risc în probleme de șpagă și mită.

Obligați de insistențele celor din UE însărcinați cu monitorizarea României în perspectiva integrării stabilite pentru 2007, capii PSD se războiesc inclusiv pe terenul corupției. Atât Adrian Năstase cât și Ion Iliescu se străduiesc fiecare în parte să lovească în corupții celuilalt. La început a avut de pierdut primul ministru prin arestarea lui Pavalache, omul de casă al secretarului general al guvernului Nicolae Mihăilescu (supranumit Miki Șpagă). Adrian Năstase a înghițit gălușca, dar a pus de o mică revanșă dând lovitura la o firmă particulară în care deține părți sociale și renumitul revoluționar Dan Iosif, în prezent consilier al președintelui Iliescu. Răfuiala prim ministru - președinte este vizibilă de la o poștă, iar perspectivele promițătoare: Adrian Năstase pare mai vulnerabil la acest capitol pentru că într-adevăr cei mai mulți șpăgari nu pot fi în altă parte decât prin numeroasele ministere ale guvernului, locul unde se iau decizii importante pentru binele economiei și se aprobă cereri de tot felul. Iliescu are în mâna sa justiția prin ministrul Rodica Stănoiu și SRI prin Radu Timofte, în timp ce primul ministru îi are pe tenacele ministru de interne Ioan Rus și Parchetul. Corupți de marcă sunt fără îndoială în ambele tabere, dar cei mai mulți trebuie căutați totuși în parohia d-lui Năstase. Președintele Iliescu, așa cinstit și auster cum îl știm are la rândul său slăbiciunile sale, pentru unii corupți, între care la loc de cinste l-am așeza, cu voia dvs. pe dl. Nicolae Văcăroiu, fost angajat în slujba uluitor de rapid îmbogățitului din ... nimic, Sorin Ovidiu Vântu, pe scurt SOV, de la care a încasat aproape un milion de dolari în schimbul punerii la punct a documentației pentru înființarea unei bănci particulare. Pe când să așteptăm imagini televizate cu acești clienți ai PSD încătușați de incoruptibilii PNA?

Weekend politic arădean

Deoarece protocolul cu PSD scârțâie

UMANIȘTII AU VARIANTA ALIANȚEI CU PNL

Sâmbătă, la București, în sala „Alexandru Ioan Cuza" aflată în incinta Palatului Parlamentului, a avut loc Consiliul Național al Partidului Umanist. Delegația arădeană a fost alcătuită din 12 persoane, printre care, bineînțeles, s-a numărat președintele filialei - Lia Ardelean, prim-vicepreședintele - deputatul Nicu Cojocaru, precum și vicepreședinții.

Președintele PUR, Dan Voiculescu, în cuvântul rostit în fața membrilor Consiliului Național (lărgit, în sensul că au fost invitați să participe și aleșii locali ai acestuia), a vorbit despre doctrina umanistă social-liberală, dar a și dat tonul unor discuții care vor avea loc în sânul partidului, până în luna februarie, atunci fiind convocat Congresul Extraordinar. Voiculescu a declarat că PSD și PNL ar putea fi luate în considerare de formațiunea umanistă în vederea unei eventuale alianțe.

Congresul urmează să stabilească politica de alianțe a partidului în perspectiva alegerilor.

Același Consiliu Național a exclus orice fuziune cu alte formațiuni.

Așa cum era de așteptat a fost discutat și stadiul protocolului cu PSD, acesta, la nivel local, nefiind încheiat de către zece filiale. În același timp, unii lideri au reclamat-criticat nerespectarea protocolului de către partenerul de guvernare.

„Aradul ar putea merge singur în alegeri"

Prezentă la lucrările Consiliului Național, Lia Ardelean, președinte PUR Arad, ne-a declarat: **„Referitor la politica de alianțe trebuie să vă spun că eu aș prefera ca să mergem singuri în alegeri. Organizația umanistă arădeană are puterea de a se lupta singură. De aceea, prefer să nu comentez vehiculatele alianțe cu PSD sau PNL. Ce vă pot spune este faptul că, înainte de desfășurarea Congresului Extraordinar, președintele Dan Voiculescu se va întâlni cu fiecare lider județean în parte, pentru a ști ce dorește fiecare".**

Întrebat dacă s-ar putea înțelege cu liberalii, în cazul în care Congresul extraordinar va stabili o alianță cu formațiunea condusă de către Theodor Stolojan, deputatul umanist Nicu Cojocaru ne-a răspuns: **„Da. Dar mai multe aprecieri nu pot să fac. Oricum, există și apropieri doctrinare între cele două formațiuni. Așa încât, la Congresul Extraordinar se poate întâmpla orice. În sensul că putem merge în alegeri alături de PSD sau alături de PNL. Sau poate chiar singuri".**

Președintele PSD Suceava a făcut o declarație foarte interesantă, spunând că PSD și PUR vor participa pe liste separate în alegeri, dacă PUR nu va accepta fuziunea prin absorbție cu PSD.

ALIN OLTEANU

PEREMIȘTII ARĂDENI ȘI-AU FĂCUT BILANȚUL PE 2002

Sâmbătă, în sala mică a Casei de Cultură a Sindicatelor, s-a desfășurat Plenara PRM Arad, la care au participat membrii Consiliului Județean și președinții filialelor peremiste din județ. Lucrările s-au axat pe strategia PRM, programul de măsuri organizatorice și de alegeri din organizațiile comunale, orășenești și municipii ce vor avea loc în perioada lunilor februarie-aprilie 2003. De asemenea, peremiștii arădeni au prezentat bilanțul de activitate a organizației județene, în fața trimisului de la București, Petru Roșca, secretarul executiv al PRM.

Președintele Organizației Județene a PRM Arad, Gheorghe Feieș, i-a îndemnat pe cei prezenți să intensifice munca de partid în teritoriu, în vederea pregătirii candidaților pentru alegerile locale din 2004 și cunoașterea programelor partidului. Peremiștii și-au mai propus să-și dubleze numărul de membri de partid până în anul 2004 și câștigarea alegerilor locale.

D. ALBU

DOI ARĂDENI ÎN CONDUCEREA BLOCULUI NAȚIONAL REVOLUȚIONAR

Gheorghe Curta - prim-vicepreședinte, Atila Duka - vicepreședinte

La sfârșitul săptămânii trecute, la București, cele trei mari uniuni ale revoluționarilor, UNORD' 89, ACORD și CORD, au fuzionat, formând Blocul Național Revoluționar '89 (BNR' 89). În urma fuziunii, cele trei uniuni dispar dar toate cele 148 de asociații de revoluționari din toată țara își păstrează personalitatea juridică și denumirea proprie. Revoluționarii arădeni au repurtat un succes remarcabil, Gheorghe Curta fiind ales prim-vicepreședinte, iar Atila Duka, unul dintre vicepreședinții executivi. Popa Romeo a fost ales secretar, iar Adrian Bun, Remus Lădău, Mihai Ilonca, Voicu Tămaș și Sorin Trut, membri ai Consiliului Național.

„Considerăm că rezultatele pe care le-am obținut sunt o recunoaștere a meritelor revoluționarilor arădeni, a Aradului, ca oraș martir. Am fost profund impresionați de unitatea de care au dat dovadă cei peste 1600 de revoluționari care au umplut până la refuz sala Ștefan Cel Mare a Palatului Parlamentului. A fost o lecție pentru toți cei care spun că revoluționarii sunt dezbinați", au declarat Curta și Duka. ● După cum ne-au relatat cei doi, participanții la Congres au cerut reintroducerea Legii 42 în Parlament, într-o nouă formă, care să poată fi aplicată. Au fost solicitate indemnizații pentru răniți, urmașii celor decedați și luptătorii cu merite deosebite în revoluție. Dosarele vor fi reverificate, pentru rezolvarea tuturor cazurilor în care există suspiciuni. **„În ciuda a ceea ce se spune, doar 5% dintre revoluționarii din țară au beneficiat de prevederile Legii 42. Mai exact, de o parte dintre drepturi"**, a declarat Atila Duka.

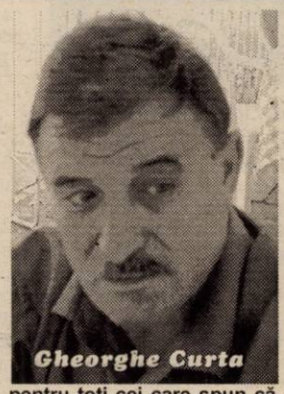
Gheorghe Curta

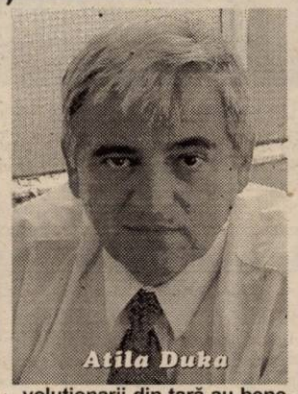
Atila Duka

Mai menționăm că la nivelul Aradului structura de conducere a BNR' 89 va cuprinde funcții similare celor de la nivel central exceptându-le pe cele de președinte al Consiliului Național și președinte al Consiliului Consultativ. Conform Statutului, președintele BNR' 89 Arad va fi Gheorghe Curta.

SIMION TODOCA

Umaniști arădeni, la manifestările „Memoria noastră, între istorie și utopie", de la Timișoara

La inițiativa Asociației „Memorialul Revoluției" de la Timișoara, doi umaniști arădeni prof. Emil Șimăndan, autorul volumului **„Întrebătorul din Agora"** despre revoluția din decembrie 1989 de la Arad și revoluționarul Ilie Butaru, au participat la mai multe momente ale manifestărilor **„Memoria noastră, între istorie și utopie"** de la Timișoara, organizat de **„Memorialul Revoluției"** la sfârșitul săptămânii trecute.

Cei doi umaniști au participat la vernisajul expoziției itinerante „AMR-Decembrie 1989" de la Consiliul județean Timiș și au vizionat un film dedicat revoluției române.

D.A.

PD analizează situația moților

La sfârșitul săptămânii trecute, o delegație a PD, condusă de vicepreședintele Gheorghe Falcă, a participat la un seminar al despărțământului „ASTRA", desfășurat la Hălmagiu. Discuțiile s-au axat pe situația moților din zonă. Falcă a promis că va sprijini ideea înființării unui liceu sau grup școlar la Hălmagiu. ● Tot în weekend, Falcă a avut întâlniri cu organizațiile PD de la Pâncota și Șepreuș.

T.S.

TINERII DEMOCRAȚI ARĂDENI ȘI-AU LĂRGIT STRUCTURILE DE CONDUCERE

Ieri, la sala festivă a Consiliului Județean, organizația de tineret a PD Arad (OTD) a avut ședința ordinară a Consiliului Județean de Coordonare. În prezența a 115 delegați, a fost aprobată completarea Biroului Permanent Județean al OTD, de la 31 la 38 de membri. Au fost confirmați pe funcții patru vicepreședinți care au fost interimari și au fost aleși președinții celor două comisii nou-înființate: Cristian Hotăranu, comisia pentru politici în justiție, siguranță națională, ordine publică și siguranța cetățeanului și Cristian Popa, comisia pentru politici economice.

După cum ne-a declarat Petru Doboș, președintele OTD Arad, lărgirea BPJ s-a impus în urma creșterii numerice a organizațiilor de tineret din județ. În raportul de activitate, Doboș a cerut promovarea tinerilor în structurile de conducere, nu pe principiul apartenenței la organizația de tineret, ci pe cel al valorii.

SIMION TODOCA

O CONVORBIRE RATATĂ

Îi cer scuze domnului Edeleni Coloman că am greșit ortografierea numelui distinsului individ. L-am scris cu „y" la urmă, cum de obicei își scriau numele nobilii. Dar dl. Edeleni a ținut să precizeze că se scrie fără y, numai cu „i" simplu, pentru că domnia sa este om din „topor", pardon, popor.

Am aflat că nu a mai avut răbdare să aștepte răspunsul oficial privind ridicarea imunității parlamentare a deputatului Zăvoian Ioan Dorel, deci a subsemnatului și a telefonat la cabinetul președintelui Camerei Deputaților, domnul Valer Dorneanu.

– Halo! Aici Coloman Edeleni. Cabinetul domnului președinte?

– Da. Cine sunteți?

– Eu sunt Coloman Edeleni, binecunoscut în Arad.

– Cum ați spus că vă cheamă? Lingurar, dacă am înțeles bine.

– Nu, Colompar. No, drace, că greșii și eu, vreau să spun Coloman. Și vreau să vorbesc cu domnul președinte.

– Domnul președinte nu este în birou, sunați mai târziu.

– Vă rog să mi-l dați pe dl. președinte, sau celularul dumnealui.

– Nu pot, pentru că este într-o ședință.

– Ascultă, doamnă, eu sunt persoană importantă în Arad, sunt VIP.

– Ați spus că vă cheamă Coloman.

– N-ați înțeles, așa mă cheamă, dar sunt VIP de la vipușcă. Acuma ați înțeles?

– Da, dar credem că VIP înseamnă Very Important Person.

– Vă rog să nu mă jigniți, că eu v-am vorbit frumos.

– Bine, bine, spuneți-mi în ce problemă îl căutați pe dl. președinte, eu sunt secretara, o să notez și o să-l informez.

– Este acolo unu Zăvoianu...

– Stați puțin, să mă uit în documente. Da, da, a fost unul care a fost prefect al Poliției Capitalei și a împușcat câțiva parlamentari, dar a dat de mult ortul popii.

– Nu, doamnă, eu mă refer la un deputat, Zăvoianu și vă rog să-i spuneți domnului președinte să-i ridice imediat imunitatea, pentru că m-a criticat în ziar.

– O să-i transmit, dar domnul președinte nu se ocupă cu asemenea probleme. Vă rog citiți Constituția.

– Nu mă luați pe mine cu Constituția. Eu sunt membru marcat, pe locul doi în ierarhia locală a PSD.

– Poate că sunteți marcat, dar cred că ați vrut să spuneți marcant.

– Da, da. Bine că m-ați atenționat pentru că de fapt sunt pe locul trei, în ierarhie. Am pe doi în față.

– Bine, dar acesta nu este un motiv temeinic pentru a cere ridicarea imunității.

– Să se rezolve. Altfel merg la Praga, Haga.

– Poate la Haga.

– Haga, Copenhaga, mă întorc la Strasbourg și nu mă las. Nu mă intimidați pe mine cu farafastâcuri.!

– La bună vedere, domnule, cred că e mai bine să mergeți să vă căutați la un anume doctor.

Text reprodus după înregistrarea convorbirii
Semnătura: SS indescifrabil
Pentru conformitate D. Z.

Pentru că s-au epuizat biletele la concertul de la ora 19,

ȘTEFAN HRUȘCĂ VA COLINDA AZI, LA PALATUL CULTURAL, ȘI DE LA ORA 17

Datorită faptului ca la spectacolul de colinde al lui Ștefan Hrușcă, programat azi, de la ora 19, la Palatul Cultural, s-au epuizat biletele, organizatorii au hotărât să prezinte spectacolul și de la ora 17. Contactat telefonic de către organizatori, SIESTA Media Grup, artistul a fost de acord cu această propunere. Astfel, toți arădenii care doresc să-l asculte pe Ștefan Hrușcă, într-un concert care se anunță a fi un mare eveniment, cu o dotare tehnică de excepție, vor avea acest prilej. Colindătorul nostru va fi acompaniat de Mario Florescu și de George Natzis. De asemenea va fi prezent și poetul George Țărnea. Biletele pentru spectacolul de la ora 17 se pot cumpăra de la casa de bilete a Palatului Cultural, pe parcursul zilei de azi, până la începerea concertului.

C. L.

RĂZBOIUL APEI, LA CĂRAND

* Oamenii sunt nemulțumiți de apa furnizată de R.A.A.C. * Ei sesizează cazuri de îmbolnăviri digestive

Locuitorii din **Cărand** sunt extrem de nemulțumiți de apa furnizată de Regia Autonomă Apă-Canal (R.A.A.C.). Până nu demult R.A.A.C. distribuia apă în **Cărand** de la Izvorul Știubei. Din rațiuni economice, regia de apă arădeană a investit într-o centrală modernă de la Bocsig care aprovizionează mai multe localități (**Cărand, Răpsig, Nermiș, Boscig, Bocsig-Gară, Beliu, Seliște, Archiș**). Locuitorii din Cărand sunt însă nemulțumiți de calitatea apei livrate care, spun ei, nu se poate compara cu cea de izvor. Mai ales că apa de la Știubei era mezotermală (26°C), călduță - ideală pentru spălat și, după părerea localnicilor și pentru băut. În sprijinul abandonării microcentralei de la Cărand - Știubei, R.A.A.C. vine și cu un argument de ordin medical. Analizele apei făcute recent de Inspecția Sanitară de Stat au arătat o concentrație de amoniu peste limitele admise.

❖❖❖

Peste 150 de locuitori din Cărand s-au adunat la Căminul Cultural unde au expus problema unui reprezentant al R.A.A.C. - directorul comercial Gheorghe Ardelean. Din partea prefecturii a fost prezent Dumitru Nica, autoritățile locale fiind reprezentate de consilieri și primarul Emilian Roșu. Din partea presei doar ziarul „Adevărul" a fost prezent la dezbateri.

Încă de la început am observat că, consilierii formau două tabere. Cei din satul Seliștea voiau să rămână pe „rețeaua Bocsig" (la fel ca și câțiva consilieri din Cărand) iar ceilalți doreau reactivarea centralei de la Știubei.

Concluzia celor de la R.A.A.C. a tras-o cu cinism Vasile Borlea (șeful centralei Bocsig): „Cine nu vrea apă de la noi să închidă robinetul... Noi oricum nu încasăm mai mult de 10 milioane de aici. Nu avem reclamații din nici un loc unde livrăm apă, numai de la Cărand".

Cărândanii sunt nemulțumiți și pentru că li s-a ascuns că nu vor mai avea apă de la Știubei. „Tot timpul lucrătorii R.A.A.C. ne-au spus că apa va veni tot de la Știubei și numai în caz de avarie de la Bocsig", afirma unul dintre localnici. Ei amenință cu debranșarea în masă de la R.A.A.C. dacă nu vor fi luați în considerare. Chiar dacă la

La izvorul cu apa ce vine din adâncuri

Căminul Cultural nu s-au adunat decât aproximativ 150 de localnici, majoritatea dintre cei 300 de abonați sunt de aceeași părere.

„Să nu fie vorba de corupție..."

Unul dintre liderii cetățenilor din Cărand, consilierul local **Cealma Pavel** a pus primul „degetul pe rană". **„Celor de la R.A.A.C. nu le era milă până acum de cărândani? Nu le era frică că vor fi epidemii sau că va muri cineva? Locuitorii de aici beau apă de la Știubei de peste 100 de ani și nu s-a îmbolnăvit nimeni. De apa asta nici piatră la rinichi nu faci măcar..."**

Sas Toni a continuat, aprobat de ceilalți cărândani adunați în clădirea Căminului Cultural: „De când s-a înființat Cărandul, locuitorii tot de la Știubei beau apă. Nu a fost vorba niciodată de vreo afecțiune cauzată de apă. Apa de la Bocsig e dură, cu rugină. Femeile nu pot spăla nici cu Dero de la ... Bănică Jr.". În cor femeile din localitate aprobă: „Mergem cu roabele la Știubei după apă, suntem de râsu' lumii. Cu apa de la R.A.A.C hainele sunt sure după spălare - parcă e aruncată cenușă pe ele. Ne vine să vomităm când le vedem. E un chin..."

Ciucur Zenovie, acuză și mai vehement calitatea apei livrate de R.A.A.C. El afirmă că a fost foarte bolnav din cauza ei: scaune diareice cu sânge, dureri de burtă, stări de vomă.

În situația lui sunt mai mulți localnici care îl aprobă. Consilierul Cealma spune că băiatul lui a fost o săptămână în spital la Arad - din cauza apei. „Să nu fie vorba de corupție aici... Cine a făcut proiectul acesta, contra intereselor cetățenilor, l-a făcut cu un scop. De ce nu s-a făcut ședință înainte să se bage apa de la Bocsig?", întreabă retoric Ciucur Zenovie.

Cărândanii nu cred în analize

În anii 1985-1986, Cărandul a fost prima comună din Arad care avea rețea de apă curentă. Sursa era Izvorul Știubei... Localnicii au făcut mari sacrificii pentru a avea apa mezotermală

Prefectura, alături de primarul E. Roșu

în gospodărie. Au dat de mâncare muncitorilor, au contribuit cu bani, motorină sau cu munci fizice. Acum R.A.A.C. schimbă sursa de apă de izvor pe două puțuri din Bocsig. Rațiunile economice sunt explicabile. Cele medicale sunt greu de crezut de cărândani. Cum a fost posibil să se introducă apă curentă în Cărand, de la Știubei, să se spună că era potabilă iar acum dintr-o dată să se spună că nu mai e bună. Când s-a greșit: acum sau atunci?

Pe peretele vechii microcentrale stă încă un aviz al **Inspectoratului de Poliție Sanitară și Medicină Preventivă a Județului Arad** emis la data de 28.05.1997. **Era pentru același for tutelar (R.A.A.C.) și consemna acordul pentru consumul de apă potabilă de către populație. Semnătura și parafa îi aparțin reputatului doctor, inspector-șef la acea vreme - Florin Bănescu**. Ultimul aviz al Inspecției Sanitare de Stat a fost în anul 2000. Să se fi depreciat calitatea apei de la Știubei în doi-trei ani?...

Primarul, acuzat de luare de mită

În capătul comunei, la izvorul de la Știubei două femei spală haine. E un ger năprasnic, drumul îngrozitor. Mergem pe jos vreo 100 de metri. Din apă ies aburi groși. „E călduță", ne spune una dintre femei - care nu și-a făcut timp să vină să protesteze la Căminul Cultural. Aflăm că o cheamă **Bociort Maria** și că are doi nepoți care îi sunt dragi ca lumina ochilor. Din păcate, spune că s-au îmbolnăvit din cauza apei care venea de la Bocsig. „Mare păcat a făcut cine a tăiat apa. Sunt de 34 de ani aici la Cărand și apa asta de la Știubei e foarte bună".

Ne întoarcem în centrul localității, unde, deși ședința s-a încheiat de câteva ore, oamenii nu au plecat, purtând discuții aprinse. Ne abordează supărată **Beseda Florica**: „Apa e cu rugină, nu e bună. Vrem să vină de la Știubei că e curată ca lacrima." **Crișan Zena** ne spune că bea de 74 de ani apă de la Știubei și nu a avut nimic. De când au noua apă vomită aproape tot timpul. **Țica Floare** îl acuză pe primar că a luat mită. „Să fie tras la răspundere primarul Roșu! A luat apartament la oraș și casă în Beliu de 400 de milioane. La Investiții din astea ia și el ceva bani. ... La Știubei este un panou pe care scrie mare APĂ POTABILĂ". **Elena Irina** ne declară că bea de o viață apa de la Știubei. „Cu ea au crescut atât copiii cât și animalele noastre și nu au avut probleme niciodată"... Mai mult, localnicii spun că apa e „Dumnezeiască", conferindu-i puteri miraculoase. Ei spun că mulți cărândani trăiesc până la 90-94 de ani datorită apei de izvor care ar fi unul din secretele logevității.

Ori de la Bocsig, ori ... deloc

La rândul său primarul din Cărand, **Emilian Roșu** este pus într-o situație ingrată. El este de partea cărândanilor spunând că apa de la Știubei era mai bună pentru gospodăria lui. Pe de altă parte înțelege că nu există o soluție de compromis și trebuie să accepte varianta promovată de R.A.A.C., altfel localitatea rămâne fără apă curentă. „Eu, la Primărie nu am bani pentru a cumpăra țeavă și nici pentru a investi în centrală. Nu am efectiv de unde... Sunt de 12 ani primar și știu că nu e rentabilă o centrală. Dacă-mi dă amendă „Sanepidul" ce să fac? Să vând casa de pe mine ca să o plătesc?" O să umblu peste tot și o să încerc să ajut locuitorii în această problemă. Femeia care a făcut declarația prin care mă acuză că am luat mită e dușmanul meu numărul 1. Din păcate copiii mei stau în chirie. Sunt aberații. Nici măcar nu o dau în judecată că nu îmi pun mintea cu așa oameni." Viceprimarul **Pavel Țica** ne-a dat o declarație aproape similară despre centrală. Consilierul prefectului, **Dumitru Nica** a încercat să propună o soluție de compromis prin care să fie împăcată și capra și varza.

Din păcate răspunsul directorului Comerial al R.A.A.C. **Gheorghe Ardelean** a eliminat această posibilitate. Din punct de vedere economic e sinucidere curată. Autoritățile județene ar trebui să țină cont însă și de părerea cărândanilor care sunt dispuși la orice sacrificiu pentru a beneficia din nou de apă mezotermală de izvor.

OLIMPIU BULZAN
FOTO: VIOREL MUSCA

UN REVELION LA PARIS - 700 EURO, UN REVELION ÎN ROMÂNIA - 800 EURO!

✷ Intrarea României în NATO se pare că nu place tuturor. Ca de pildă cehilor care - în cadrul unui recent sondaj intitulat „Sunteți de acord cu primirea României în NATO?" - au răspuns categoric: „Nu." Un „nu" ciudat, dacă ne gândim cum ne-am purtat noi cu ei în general, și în special în 1968, când România a refuzat - asumându-și un mare risc - să participe la înăbușirea revoltei cehe. Ce memorie scurtă au unii... ✷ Scandalul „Parktronic" este deopotrivă „opera" Primăriei și a Consiliului Local. Spunem și a Consiliului Local pentru că în ultimul timp, datorită proporțiilor scandalului, tot mai mulți consilieri, inclusiv din rândurile PSD, încearcă să „se spele pe mâini", aruncând întreaga vină pe așa-zisul „dubios" contract dintre Primărie și Parktronic. Într-una din zilele următoare vom publica integral contractul cu pricina care - cum se va vedea - nu este deloc dubios, el dovedind clar că principala vină pentru sistemul actual de parcare din Arad aparține exclusiv celor 25 de consilieri care, în ședința extraordinară din 6 iunie a. c., **l-au votat în unanimitate, fără să schimbe o virgulă din Regulamentul de parcare**. ✷ Aceiași consilieri însă merită toată lauda pentru modul de stabilire a taxelor și impozitelor locale pentru anul 2003, taxe și impozite situate la un nivel mai mult decât rezonabil. Ce înseamnă să

Faptul divers

lași deoparte interesul și demagogia politică și să faci ceea ce oamenii așteaptă de la tine! **Adică să le reprezinți cu adevărat interesele**. ✷ Apropo de Consiliul Local. Cei patru consilieri PNL care au hotărât să boicoteze ședințele Consiliului Local pentru un motiv, altfel, întemeiat s-au dezumflat repede, renunțând după doar o încercare la insolitul lor protest. Motivul: **decizia Executivului de a le tăia indemnizația pentru neparticiparea la ședință.** Cum se vede, încă o dată, banul este mai puternic și trece înaintea oricărei convingeri... ✷ Orice s-ar zice, Aradul arată cu adevărat sărbătoresc noaptea, Primăria întrecându-se pe sine în această privință. Normal că așa ceva costă - dar ce nu costă astăzi? - însă cred că măcar o dată pe an, și îndeosebi în timpul Sărbătorilor de iarnă, arădenii merită aceasta. ✷ Pentru că de mai bine de jumătate de an n-a reușit să intre în audiență la primarul Ghișe, un brașovean s-a urcat, în semn de protest, pe releul de radio, de unde nu s-a coborât până ce primarul Ghișe nu i-a promis că-l va primi în audiență. La Arad, deocamdată, nu este cazul. ✷ **Adrian Năstase se dovedește complet rupt de realitate** când vorbește despre contorizare pe care o consideră... nepotrivită pentru că, zice el, în acest caz, toate pierderile de pe rețeaua de distribuție a apei calde sau a căldurii le plătesc cei... necontorizați. Așa este, dar soluția nu este renunțarea la contorizare - o prostie nici că se poate mai mare! - ci, **obligarea regiilor de distribuție, gen Arterm să-și rezolve problemele cu pierderile de pe rețea**. ✷ Mult amintita lansare (sau relansare) a lui Tele 7 ABC sub patronajul lui Florin Călinescu este un eșec total, în afara siglei postul neschimbându-și cu nimic programele terne și lipsite de orice interes. De altfel, Florin Călinescu nu mai este de mult ceea ce a fost, el supraestimându-se și dându-se priceput în prea multe, de unde situația în care a ajuns. ✷ Un Revelion la Paris sau la Londra, la un hotel de 4 stele, incluzând și transportul, costă între 700 și 800 de euro de persoană. Același Revelion în România, la Sinaia, și tot la un hotel de 4 stele „face" exact 810 euro de persoană. **Ce să mai zici?**

M. DORGOȘAN

OMUL-TAXI

● un tânăr face concurență taximetriștilor cu un cărucior de cărat bagaje

Un tânăr a găsit o modalitate inedită, cel puțin pentru Arad, de a-și câștiga existența. El face adevărate curse de transport bagaje, de regulă între gară și diferite destinații din oraș. Cărucior special folosit a fost construit de el, după un proiect propriu și este extrem de eficient.

Viorel Bercea a lucrat, de-a lungul anilor, ca sudor, lăcătuș mecanic și chiar ca agent imobiliar. Viața l-a obligat să-și diversifice preocupările, pentru a-și putea câștiga existența în mod cinstit. Job-ul său actual, pe care îl practică în calitate de persoană fizică autorizată, îl face însă unic, cel puțin în Arad. Viorel Bercea asigură transportul de bagaje, cu cărucior său special, la tarife de taximetrist, deși căruciorul funcționează împins de el. Bărbatul așteaptă trenurile în gară și își oferă serviciile pentru cei doritori atât să-și transporte bagajele voluminoase cât, mai ales, să aibă siguranța că bagajul lor ajunge în bune condiții până la locuința proprietarului. „Eu transport bagajele dar le și urc la etaj, dacă este nevoie, deci tariful acoperă atât transportul cât și munca mea fizică" - spune Viorel Bercea. „Nevoia m-a împins să fac ceea ce fac astăzi. La început, o perioadă am lucrat chiar la negru dar am fost nevoit să legalizez activitatea și să mă autorizez ca persoană fizică, pentru a putea avea acces legal în incinta gării". Căruciorul special, care poate fi văzut inclusiv în centrul Aradului, dacă tânărul are vreo comandă, a fost construit în regie și după planuri proprii. În partea posterioară există un soi de ghidon, ca de bicicletă, și este dotat chiar cu frână de mână. „Pentru viitor vreau să realizez un motocar pentru copii. Acum lucrez la asta. Aș putea transporta 12-15 copii, de exemplu pe malul Mureșului sau oriunde există solicitări" - spune Viorel Bercea. Afacerea îi asigură, curat, pe o lună bună, 3,5 - 4 milioane lei, după plata tuturor obligațiilor față de stat. De la acest punct, Viorel Bercea nu numai că se întreține dar nutrește și planuri de viitor. Dacă vom vedea în curând un motocar pe străzile Aradului, plin cu copii veseli, poate că în spatele ideii va sta chiar tânărul care astăzi străbate străzile Aradului cu ciudatul său cărucior.

V. ALEXANDRU

UN ALT ARĂDEAN A ÎNGENUNCHEAT PARKTRONIC

Parktronic. Un cuvânt care inflamează pe cei mai mulți arădeni. Sinonim cu gheara pe roata mașinii. Firește, în cazul neplății tichetului. Gligor Gruion n-a plătit tichetul de parcare și mașina i-a fost „încălțată". Dar omul nu a lăsat lucrurile așa...

Pe 7 septembrie 2002, Gruion și-a parcat autoturismul în zona Piața Mihai Viteazul, pe strada Ioan Sava, în dreptul porții Spitalului Municipal Arad. Și-a rezolvat problemele și când să pornească mașina aceasta a rămas „lipită" de drum. Considerând că împotriva lui s-a comis un abuz, Gligor Gruion dă în judecată firma SC Belsirim Automotive și Consiliul Local Municipal Arad. Firma în calitate de administrator al parcărilor cu taxă din municipiul nostru și Consiliul Local Arad, ca instituție ce a concesionat această activitate către Belsirim Automotive.

Două au fost pretențiile pe care reclamantul le-a solicitat în instanță.

Primul motiv - pentru constatarea nulității absolute a contractului de concesiune încheiat între CLM Arad și SC Belsirim Automotive. Aici instanța nu a dat câștig lui Gligor Gruion pentru că, printre altele: „...nulitatea absolută a unui act juridic sau contract, nu poate fi invocată de o persoană complet străină de actul sau contractul respectiv, în speță reclamantul".

Al doilea punct al cauzei a avut un curs diametral opus primului. Gruion nu a negat că a parcat „însă era un loc nemarcat de Belsirim Automotive. În cel mai rău caz oprirea în acest loc atrage răspunderea contravențională, pentru încălcarea dispozițiilor articolului 42 din Decretul 328/66, fapt ce se constată prin procesul verbal de contravenție, de către agenții de circulație, care tot ei aplică sancțiunea".

De altfel, instanța a dat câștig de cauză lui Gligor Gruion motivând că: „...deblocarea ori restituirea autovehiculelor se efectuează de către unitățile autorizate, după ce se face dovada achitării amenzii contravenționale și a taxei speciale... Ori, în speță nu a fost încheiat nici un proces verbal de contravenție, iar autoturismul reclamantului a fost deblocat imediat ce a plătit taxa de 238.000 de lei."

Ca atare, instanța a admis ca reclamantului să-i fie restituită suma de 238.000 lei, de către Belsirim Automotive.

Acesta este al doilea caz pierdut de către firma ce administrează parcările publice în Arad.

G. CONSTANTINESCU
Foto: MARGARETA SZEGO

Sărbătorile de iarnă, prilej de bucurie pentru copiii instituționalizați

În fiecare an, Direcția Generală pentru Protecția Drepturilor Copilului Arad se preocupă de organizarea unui program adecvat atât de Crăciun, cât și de Revelion, fiindcă sărbătorile de iarnă sunt un prilej de bucurie (și) pentru copiii instituționalizați. În toate centrele de plasament și casele de tip familial copiii vor susține programe de colinzi și vor fi răsplătiți cu cadouri. În 23 decembrie, la ora 11, împreună cu membri ai fundației Pro Prietenia Arad, cei de la DGPDC vor împărți copiilor străzii ceaiuri calde și gustări.

G. K.

Hălmagiu UN LOC ÎN BISERICĂ S-A LUAT CU CINCI MILIOANE

Parohia Ortodoxă din Hălmagiu numără 1400 de credincioși. Biserica ce poartă hramul Nașterea Maicii Domnului a fost ridicată între anii 1755 și 1757, iar picturile murale s-au realizat în 1768. Aici slujește părintele paroh **Viorel Nan.**

În acest an, locurile din strană au fost adjudecate de credincioși prin licitație cu plic închis, ca la orice licitație serioasă, iar sumele strânse vor fi folositoare parohiei și, implicit, celor păstoriți.

Sigur nu toți enoriașii au putut să- și ocupe locul râvnit în strană, sunt oricum 1400 de suflete. Totuși când s-a tras „linie" un loc, un singur loc a rămas disponibil . S-a organizat o nouă licitație, firește. În urma deschiderii ofertelor, câștigătoare s-a dovedit cea a credincioasei Dorina Sida. Ea și-a adjudecat locul pentru suma de cinci milioane de lei.

Părintele Nan spune: „Mă bucur să văd că oamenii, și mai ales tinerii, se întorc la credință. Miercurea și vinerea, la Denie repetăm colindele pentru Crăciun, iar biserica este neîncăpătoare, fapt ce-mi umple inima de bucurie."

VOICU SIDA

Bucură-te de oferta noastră!

Motorola T190 899,000 lei
Siemens A50 1,399,000 lei
Alcatel OT311 1,599,000 lei
Nokia 3310 1,999,000 lei

în plus,
la conectare,
primești*** de la Terra Sat
cadou un fes și un fular.

OFERTA CONNEX
6 luni** cu 50% reducere la abonament.
50% reducere la toate convorbirile naționale în rețea, în primele 3 luni de contract.
Ofertă valabilă până la 31 decembrie 2002.
Detalii în magazine.

* Pentru abonamentele cu minute incluse (Connex 100, Connex 200, Connex 400 sau Connex 800): 50% reducere la abonament în primele 3 luni de contract.
** primele 3 luni de contract: și lunile a 7-a, a 12-a și a 14-a.
*** numai la abonamentele pentru telefoanele promoționale Connex.

Expert Center. Un magazin de nota 10

Terra Sat
EXPERT CENTER

Terra Sat - Expert Center Connex: B-dul Revoluției nr. 31, tel. 0723-183030
Ideea e sa mergi la Expert Center!
(2734834)

PENSIA INCOMPLETĂ - O CRUCE GREA

O categorie aparte între pensionarii de azi o constituie cei pensionați fără a ajunge la limita de vârstă și la vechimea integrală. Cu sau fără voia lor, au intrat în această vitregă situație în virtutea unora din numeroasele acte normative apărute în cei 12 ani de democrație. Ei provin din toate categoriile socio-profesionale: muncitori, funcționari, cadre didactice, militari, polițiști etc. Dacă la momentul pensionării totul părea să fie bine, (decât șomer, mai bine pensionar) și dacă au mai primit și ceva plăți compensatorii, „tinerii" pensionari priveau viața cu încredere.

Iată însă că timpul curge în defavoarea lor. Pensiile bunicele de mai ieri au pierdut lupta cu scumpirile, alte variante profesionale sau ocupaționale foarte puțini au avut șansa să găsească și colac peste pupăză, măririle de pensii au cam început să-i ocolească.

„Beneficiază de majorare cei pensionați pentru limită de vârstă și vechime completă" sună sec și lapidar textul de lege. De parcă cei cu vechime incompletă n-ar fi cetățeni cu drepturi egale ai acestei țări. După ce că au pensia mult mai mică decât cea integrală, li se mai face și această inechitabilă discriminare la măririle și așa simbolice ale pensiilor.

De ce nu înțeleg onor guvernanții că un om trecut de 50 de ani sau aflat în incapacitate de muncă nu va reuși niciodată să-și completeze anii de muncă pentru a beneficia de vechime completă? Să fie condamnați pe viață acești oameni la un venit de mizerie?

S-ar putea invoca faptul că n-au cotizat pe toată durata prevăzută de lege. Dar nu s-a știut acest lucru când au fost pensionați? Sunt cumva acești pensionari niște impostori? Nu, ei sunt pensionari conform legii, și așa cum beneficiază de reduceri pe C.F.R. sau de alte facilități, valabile pentru toți pensionarii, tot așa este normal să beneficieze și de măririle de pensie, într-un procent proporțional cu pensia. Însă Guvernul aflat „Alături de oameni, împreună cu ei" îi discriminează, ceea ce nu e nici just, nici uman, nici social-democrat.

DORIN OCNERIU

Notă UNDE A DISPĂRUT ARADUL?

Nouă, arădenilor, ne place să credem că Aradul e un oraș nu atât mare, cât mai ales important. Măcar pentru atât ar trebui să-și aibă locul pe harta emisiunilor TV despre prognoza meteo. Dacă până nu de mult la unele posturi (nu nominalizăm, însă) harta cuprindea și orașul nostru, de ceva vreme Aradul a dispărut din prognozările meteo. Nu cred că există o coincidență între acest lucru și faptul că am rămas fără Centrul Meteo, importantă instituție ce e acum a Timișoarei.

Unii vor zice, probabil: dar pe harta aia nu pot fi înscrise toate orașele. Așa e, dar cum de a putut fi trecut Aradul până de curând? Ba, unii prezentatori îl chiar nominalizau, prognozau vremea în orașul nostru, și nu exemplificau alte orașe din zona de vest (în speță Timișoara). Se pare că odată cu schimbarea sediului Centrului Meteo s-a modificat și harta meteorologilor. Iar Aradul a... dispărut. Unde?

G. KNAP

Liceul Particular Nr. 1 „Vasile Goldiș“

- PARTENER INTERNAȚIONAL -

Vineri, 13 decembrie, conform legăturilor stabilite la începerea anului școlar 2002-2003, o delegație a Liceului Economic „Dositej Obradivič din Alibunar, Serbia-Iugoslavia, condusă de dl. director Doru Srbin, a vizitat Liceul Particular nr. 1 din cadrul Fundației Universitare „Vasile Goldiș“. Au mai fost vizitate Centrul de Calcul, Biblioteca Centrală, laboratoarele și Muzeul „Doina și Barutu Arghezi“. Liceul din Alibunar a mai fost reprezentat de către dl. Novica Radojčin, președintele Comitetului Școlar și de către doamnele: Milița Gruin - profesoară de limba sârbă - Minodora Sechesan - profesoară de educație fizică - și Gabriela Ginu - profesoară de limba engleză. Cu această ocazie s-a semnat o Convenție de Parteneriat profesional, educațional și cultural între cele două instituții de învățământ. În cadrul acestei Convenții se vor derula schimburi de elevi și profesori în domeniile pedagogic, metodic și științific, se vor realiza programe de formare a corpului profesoral și activități demonstrative în domeniul asistenței psihopedagogice. De asemenea, începând cu luna februarie vor începe lucrările și vizitele reciproce referitoare la editarea în comun a unei reviste în limba română, precum și ajutarea elevilor români din Alibunar prin donarea din partea Fundației Universitare „Vasile Goldiș“ a unui fond de carte beletristică, pentru aprofundarea limbii române în afara granițelor țării.

ELEVI ARĂDENI, CU COLINDUL LA ROMÂNII DIN UNGARIA

Colindele de Crăciun vin din adânc de istorie românească, transmițându-se din generație în generație, sub semnul sfânt al Ortodoxiei noastre.

Ascultând sau cântând colindele noastre tradiționale suntem încredințați tot mai mult că-L simțim pe Mântuitorul nostru Iisus Hristos aproape de inimile noastre și, dacă suntem pregătiți, Îl simțim chiar în inimile noastre.

Un grup de elevi ai Școlii Generale nr.1 din Arad, dorind din tot sufletul să-L simtă în inimile lui pe Mântuitorul Iisus Hristos, a început să asculte, să învețe și să cânte colinde, odată cu prima zi a Postului Crăciunului, pregătindu-se să le facă bucurii celor dragi.

O bucurie nespusă le-a făcut credincioșilor Comunității Ortodoxe Române din localitatea Chitighaz-Ungaria care, plini de emoție și cu lacrimi în ochi, au ascultat frumoasele colinde interpretate din suflet, cu glasuri nevinovate de copii. După oficierea Sfintei Liturghii, preotul paroh Florin Olteanu împreună cu credincioșii le-au mulțumit prof. Georgiana Bătrân - profesoară de religie ortodoxă și d-nei Maria Drăgan - bibliotecarul școlii, iar copiilor transmițându-le dorința de a-i mai avea în mijlocul lor și cu prilejul altor sărbători.

EXPOZIȚII GRAFICĂ, LA CLUBUL PRESEI

Sâmbătă dimineața, la **Clubul Presei**, a avut loc vernisajul expoziției de grafică semnată **Emmanuel Coriolan Bărbat**. Elev în clasa a XII-a la **Liceul de Artă „Sabin Drăgoi”**, Emmanuel Bărbat se află în

fața primei sale expoziții personale. Au fost alături de el la acest debut directoarea Liceului de Artă, **Silvia Demian**, profesorii **George Sabău, Adrian Sălăjan, Mihai Păcurar. Ioana Țugulea**, critic de artă și profesoară la același liceu, a vorbit despre caracteristicile lucrărilor lui Emmanuel Bărbat - lupta dintre bine și rău ca temă centrală, preponderența liniei și a suprafeței, culoarea fiind doar accent, figurativul în contrast cu abstractul. Și o caracteristică a artistului, subliniată de directoarea Silvia Demian - extraordinara seriozitate și putere de muncă: „uneori portarul de la liceu, la ora 8 seara, îl «mătură» afară.”, a mărturisit dna directoare.

Și această expoziție, ca și cea a Andreei Bereneant, elevă a aceluiași liceu, a fost sponsorizată de deputatul **Dan Ionescu.** Lucrările celor doi artiști vor fi expuse și la Parlamentul României. Dar până atunci, cine vine la Clubul Presei, va avea ocazia să vadă lucrările de o incredibilă maturitate și minuție în execuție, aparținând unui artist despre care, dacă nu știi, nici nu bănuiești că este încă elev.

C. L.
Foto: ȘT. MATYAȘ

Artă plastică, la „Turnul de apă”

Vineri seară, la galeriile de artă „Turnul de apă”, a avut loc vernisajul unei originale expoziții de artă plastică ce a îmbinat armonios sculptură, pictură în ulei, tehnică grafică și icoană bizantină. Sub denumirea **„Byzantine (De)construction”**, expoziția închide trilogia pe teme religioase a plasticianului **Florian Liber**.

Evenimentul artistic la care am fost prezenți a fost deschis de **prof. Horia Truță**, patronul galeriilor „Turnul de apă”. Un amplu expozeu privind arta bizantină cu referire apoi la lucrările prezentate a făcut **prof. univ. dr. Viorel Țigu**, care a arătat printre altele: „artistul a interpretat, a extrapolat, a pus lucrurile în simboluri, în linii curgătoare, în linii opulente, pline de sensibilitate, în suprafețe colorate de un mare rafinament. Aici se întâmplă acea venire a subconștientului din trecut în prezent, ca un ecou al unor valori care s-au sedimentat într-o cultură solidă, într-un desen de excepție și într-o gândire luminată. Este printre foarte puținii care a avut acest curaj să interpreteze 1200 de ani de cultură și să ne facă să simțim izvorul de unde a preluat-o în actualitate. Cu atât mai mult cu cât un popor, ca să rămână prezent în istorie, nu este suficient să vorbească, trebuie și să facă. Artistul plastic face parte dintre puținii care au ajutat la prezența noastră în istorie prin ceea ce a făcut”.

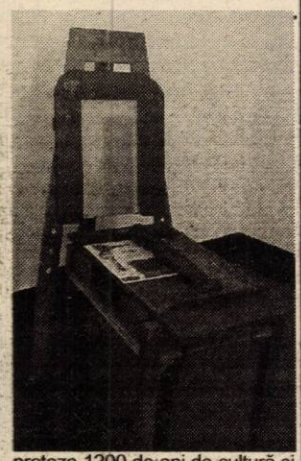

ZORICA ȘIPOȘ
Foto: ONORIU FELEA

MERSUL TRENURILOR DE CĂLĂTORI DIN STAȚIA CFR ARAD

• Valabil de la 15 decembrie 2002 •

SOSIRI

Fel. tr.	Nr. tren	Sosește de la	Ora	Linia	Obs.
R	353-2	Curtici	00.50	1	
P	2611	Timișoara N	00.51	2	
P	3132	Brad	0.52	4	
R	461-2	Curtici	1.30	1	
R	346-1	București N (Coșl)	1.44	1	
R	370-1	București N (Coșl)	3.32	1	
P	2023	Petroșani	4.35	2	2
R	347-2	Curtici	4.37	1	
R	460-1	Ruse(Livezeni)	5.50	1	
P	2371	Săvârșin	5.59	2	
P	2616	Nădlac	6.00	3	
P	2202	Curtici	6.06	4	
P	2643	Sânicolau Mare	6.09	6	3
P	3120/3732	Brad/Grăniceri	6.25	3	
P	2601	Timișoara N	6.28	4	
Acc	1744	Baia Mare	6.49	5	
P	2645	Valcani	7.02	3	
Mot	2618	Pecica	7.05	4	3
Acc	1835	Timișoara N	7.09	4	
P	2041	Simeria	7.17	2	2
R	352-1	Constanța(Șag)	7.34	1	
P	2204	Curtici	7.35	2	
P	3112	Oradea	7.41	5	
Acc	1821	București N (Tg.Jiu)	7.57	3	
P	3122	Brad	8.16	4	
Acc	1625	București N (Făgăraș)	8.46	1	7
R	925	Mangalia (Buzău-Făgăraș)	8.46	1	5
P	2603	Timișoara N	9.13	2	
P	2031	Teiuș	9.26	5	
Mot	2620	Nădlac	9.46	3	
Mot	2647	Valcani	9.50	4	
R	47-2	Curtici	12.20	3	
R	354-1	Timișoara N	12.30	4	
Mot	3738	Ciumeghiu	12.42	6	
P	2649	Valcani	13.49	4	
P	2373	Săvârșin	13.55	2	
P	2206	Curtici	14.04	6	
P	3113	Timișoara N	14.12	5	
R	375-2	Curtici	14.15	1	
P	2027	Timișoara N	15.09	2	1
P	2208	Curtici	15.27	2	3
R	374-1	București N (Coșl)	15.30	1	
R	453-2	Curtici	15.50	4	
P	2043	Simeria	16.08	4	
Acc	1743	Timișoara N	16.09	1	
R	46-1	Timișoara N	16.55	2	
P	3126	Gurahonț	17.02	3	
P	2605	Timișoara N	17.19	2	3
P	3116	Oradea	17.21	3	
Mot	2622	Nădlac	17.23	5	
P	2210	Curtici	18.14	3	
P	2607	Timișoara N	18.48	6	
R	355-2	Curtici	18.52	1	
Mot	2651	Valcani	18.55	5	
P	2045	Simeria	18.57	3	
P	3128	Brad	18.58	4	
P	2212	Curtici	19.44	3	
Mot	3742	Ciumeghiu	20.03	6	
IC	521	București N(Coșl)	20.19	2	
Acc	1830	Iași (Huedin)	20.43	1	
Mot	2624	Nădlac	20.55	3	
P	2609	Timișoara N	21.00	2	
P	3130/3724	Brad/Cermei	21.06	4	
P	2051	Sibiu	21.44	5	
P	2653	Valcani	22.17	6	4
R	371-2	Curtici	23.22	1	

PLECĂRI

Fel. tr.	Nr.	Pleacă la	Ora	Linia	Obs.
R	353-2	Constanța(Șag)	0.52	1	
P	3121	Brad	1.26	3	
R	461-2	Ruse(Livezeni)	1.33	1	
R	346-1	Curtici	1.48	1	
P	2042	Simeria	3.10	3	
R	370-1	Curtici	3.35	1	
Mot	2644	Valcani	4.00	4	
R	347-2	București N (Coșl)	4.39	1	
P	2028	Timișoara N	4.50	2	2
P	3123	Brad	4.55	4	
R	452-1	Curtici	5.20	2F	
Mot	2615	Nădlac	5.42	5	
P	2602	Timișoara N	5.46	2	
R	460-1	Curtici	5.55	1	
P	2044	Simeria	6.20	4	
Mot	3729	Ciumeghiu	6.30	5	
P	2201	Curtici	6.33	2	
Acc	1744	Timișoara N	7.12	5	
Acc	1835	Iași (Huedin)	7.24	1	
R	352-1	Curtici	7.36	3	
P	2646	Valcani	7.40	6	
P	2374	Săvârșin	7.45	3	
P	3112	Timișoara N	7.58	5	
P	3125/3733	Brad/Grăniceri	8.05	4	
P	2203	Curtici	8.08	2F	
Mot	2617	Nădlac	8.25	5	
R	47-2	Timișoara N	12.31	3	
R	354-1	Curtici	12.34	4	
IC	522	București N (Coșl)	12.35	1	
P	2604	Timișoara N	12.55	2	
Mot	2648	Valcani	13.25	3	
R	375-2	București N (Coșl)	14.17	1	
P	3127	Brad	14.20	3	1
P	2205	Curtici	14.25	2	3
P	2032	Teiuș	14.35	4	
P	3113	Oradea	14.40	5	
Mot	2619	Pecica	14.45	1	3
P	2024	Petroșani	15.22	2	1
Mot	3737	Grăniceri	15.25	4	
R	374-1	Curtici	15.32	1	
P	2046	Simeria	15.57	6	2
P	3129	Brad	16.00	3	
Mot	2621	Nădlac	16.03	5	
P	2650	Valcani	16.10	3	1
P	2207	Curtici	16.15	2	
P	2606	Timișoara N	16.16	2	
Acc	1743	Baia Mare	16.26	1	
R	46-1	Curtici	17.00	3	
R	926	Mangalia (Făgăraș-Buzău)	17,30	1	6
Acc	1626	București N (Făgăraș)	17.30	1	8
P	2608	Timișoara N	17.32	2	3
P	2209	Curtici	18.20	4	
R	355-2	Timișoara N	18.56	1	
P	2652	Valcani	19.27	4	
P	2211	Curtici	19.30	3	
P	2610	Timișoara N	19.33	6	
P	2623	Nădlac	19.35	5	
P	3115	Oradea	19.45	2	
Acc	1822	București N (Tg.Jiu)	20.00	1	
P	3131/3723	Brad/Cermei	20.05	4	
P	2376	Simeria	20.10	3	
Acc	1836	Timișoara N	21.01	1	
P	2612	Timișoara N	22.40	2	
R	371-2	București N (Coșl)	23.25	1	
P	2052	Sibiu	23.30	5	

1. Nu circulă sâmbăta.
2. Nu circulă duminica.
3. Nu circulă sâmbăta și duminica.
4. Circulă numai vineri.
5. Circulă în perioada 23/24. 06.2003 - 15/16.09.2003.
6. Circulă în perioada 22/23.06. 2003- 14/15.09.2003.
7. Circulă în perioada 15/16. 12.2002 - 22/23.06.2003 și 16/17.09.2003 - 13/14.12.2003.
8. Circulă în perioada 15/16.12.2002-21/22.06.2003 și 15/16.09.2003 - 13/14.12.2003.

ADEVĂRUL SPORTIV

Chiar dacă nu s-au semnat actele

RADU NUNWEILLER VINE SĂ ANTRENEZE UTA

Din start, directorul tehnic al echipei elveţiene de divizie secundă Laussane, Radu Nunweiller a fost receptiv la solicitarea clubului UTA, de a veni la Arad, pentru a pregăti formaţia fanion a Aradului. Acesta le-a spus conducătorilor arădeni pretenţiile sale, care însă nu au coincis cu ceea ce doreau cei de la FC UTA. Ei au venit cu o contra-ofertă, care ieri a primit O.K. din partea lui Nunweiller Vl. Actele nu aveau cum să se semneze, căci tehnicianul este în Elveţia, iar acesta mai trebuie să trimită clubului unele clauze şi câteva pretenţii colaterale contractului.

După spusele preşedintelui Consiliului de Administraţie de la F.C. UTA, Călin Chişbora, pretenţiile sunt rezonabile şi în cel mai scurt timp se vor semna actele. Data este ţinută în secret, dar e aproape sigur că cei de la UTA vor merge în Elveţia şi acolo se va bate palma.

LEO SFÂRA

„ÎNCEPUTUL CATASTROFAL AL «BĂTRÂNEI DOAMNE» ERA PREVIZIBIL“

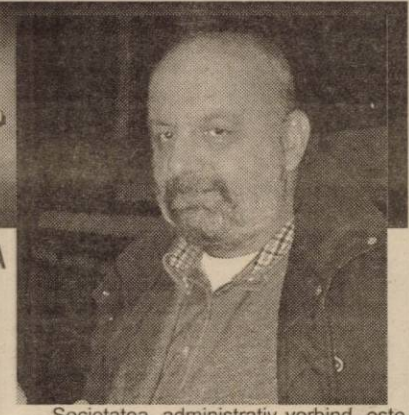

• interviu cu Călin Chişbora - preşedintele Consiliului de Administraţie de la F.C. UTA

– D-le preşedintele, acum, la final de tur, dezvăluiţi-ne care au fost plusurile, dar şi minusurile de la F.C. UTA. Pe plan sportiv, dar şi administrativ.

– La plusuri ar fi menţinerea clubului în Divizia A, adică asigurarea că F.C. UTA va evolua în prima divizie, iar la rezultate efective, victoria în faţa echipei „Poli“ Timişoara, într-un joc istoric, plus izbânda în faţa Stelei, ambele de referinţă. La nerealizări, pe plan sportiv, e locul ocupat la mijlocul campionatului, unul care nu ne onorează şi nu ne satisface. Ne aşteptam însă la acest fapt, ţinând cont de condiţiile în care am demarat acest campionat, lipsa de timp şi fondul de jucători moştenit. Faptul că nu ne-am rupt definitiv de pluton ne dă speranţe pentru atingerea obiectivului, evitarea retrogradării. În plan administrativ, sigur, s-au făcut paşi importanţi, societatea a început să se structureze, departamentele funcţionează, totul e însă perfectibil, iar în această iarnă se va lucra la acest aspect. O nemulţumire ar fi faptul că atragerea acţionarilor şi campania de publicitate pe care am dus-o nu a avut efectul scontat. Într-un fel, aşa s-a arătat «dragostea» arădenilor faţă de UTA.

– Echipa a avut un start catastrofal. Care credeţi că ar fi cauzele şi care ar fi vinovaţii?

– Toţi suntem vinovaţi pentru ce s-a întâmplat atunci. Nu putem să ne absolvim. Dacă la merite nu are cineva anume vreun bonus, atunci la nerealizări se poate spune că toţi suntem vinovaţi. Într-o măsură mai mică ori mai mare, fiecare trebuie să îşi asume partea sa de vină. Începutul catastrofal era unul previzibil. Am strâns lotul chiar înainte de a începe campionatul, nu am avut timp de omogenizare şi nu exclud nici influenţa - de multe ori - nefastă a arbitrajelor, fără însă a fi ostentative ori dirijate împotriva noastră. Pur şi simplu am fost trataţi precum o cenuşăreasă. Toată lumea se aştepta să avem soarta celor de la Gaz Metan Mediaş ori U.M. Timişoara dar, din fericire, am revenit şi ne-am ridicat peste condiţia celor două echipe, iar acum încă suntem «în cărţi».

– A renunţat, la început, Dan Mănăilă, iar spre sfârşit Ionuţ Popa. E adevărat că a existat - tot timpul - o presiune asupra lor, din partea conducătorilor?

– Nu discut despre Dan Mănăilă, căci el a dezertat înainte de a începe colaborarea efectivă. Nu a fost nici o presiune pe capul lui Ionuţ Popa. Cel puţin din partea mea, a avut credit total, aşa cum s-a bucurat de sprijin şi din partea conducerii executive a clubului. Sigur că lipsa de rezultate a creat o presiune foarte mare asupra lui Ionuţ. Eu am văzut că e stresat de poziţia echipei. Dacă a cedat, e opţiunea lui, nu i-a pus nimeni pistolul la tâmplă.

– În toate structurile clubului au fost aduşi oameni în grabă, căci campionatul bătea la uşă. Să ne oprim doar asupra postului de director general executiv. Credeţi că Emanoil Gherghel a fost cel mai nimerit pentru a veni să ajute UTA?

– Cu certitudine! În timp ne-am dat seama că am ales bine. Am văzut ce capacitate de lucru are, gradul său de înţelegere a fenomenului fotbalistic şi doresc că vă spun că Emanoil Gherghel a reprezentat F.C. UTA la toate întâlnirile la vârf de la FRF, ori LPF. Vă spun sigur că nu am dat greş.

– Toată lumea se întreabă ce va fi. Care vor fi strategiile pe care le veţi adopta în această iarnă pentru ca societatea - pe linie sportivă, dar nu numai - să revină pe linia de plutire?

– Societatea, administrativ vorbind, este pe linia de plutire. După cum vedeţi, pentru noi returul a început, la club se munceşte zi - lumină, chiar şi duminica. Încercăm să creionăm principalele direcţii pe care vom merge, de aceea am şi avut şi Adunarea Generală a Acţionarilor. S-a stabilit continuarea majorării de capital social, dar şi înfiinţarea unei societăţi comerciale, în care F.C. UTA să devină acţionar majoritar. Această societate va trebui să desfăşoare activităţi profitabile, care să aducă bani activităţii fotbalistice. Avem idei şi soluţii pentru a asigura bunul mers al societăţii, respectiv a cadrului organizatoric şi financiar pentru echipa de fotbal. În această perioadă vom demara o amplă campanie de atragere a sponsorilor, de a încheia contracte de reclamă şi publicitate cu diferite societăţi, aducătoare de venituri. Pe plan sportiv, prioritară este angajarea unui antrenor principal, care să se ocupe de destinele echipei în anii viitori. Nu vă ascund faptul că tratativele cu Radu Nunweiller sunt foarte avansate, aproape finalizate, noi considerându-l o personalitate a fotbalului şi o soluţie pentru clubul nostru. De asemenea, încercăm întărirea lotului, avem deja o listă cu jucători, care e destul de mare, ne ocupăm şi de asigurarea condiţiilor de pregătire pentru retur, cantonament, antrenamente şi participare la turneul de la Norcia (Italia). Avem, aşadar, multe de făcut, într-un timp relativ scurt.

– D-le Chişbora, vă mulţumim şi vă urăm mult succes în continuare!

LEO SFÂRA

CINE VINE, CINE PLEACĂ...

În aceste zile, la F.C. UTA e zarvă mare. Cel puţin, în birourile conducătorilor. Se încearcă definitivarea contractului antrenorului Nunweiller Vl şi se discută tot felul de variante de aducere a mai multor jucători. De exemplu, Alin Petruţ (F.C. Telecom) a şi semnat pentru UTA şi e bun de joc în retur. Pe lista conducătorilor se află alţi doi arădeni Szilyer şi Ştefeligă.

Dintre jucătorii de culoare testaţi se va negocia - în continuare - cu Nkan şi Saint Germain, cei doi având şanse de aproape 100% să fie văzuţi de Radu Nunweiller.

Lista de aşteptare - ţinută în secret de cei de la UTA - îi are pe D. Rădoi (Extensiv), Stan (Internaţional Piteşti), Anca (Ind. S. Câmpia Turzii), dar şi Panc (Steaua) şi Solomon (West Petrom). Conducătorii de la F.C. UTA doresc, în acest fel, să-i ofere lui Nunweiller Vl cât mai mulţi jucători pentru a fi testaţi.

Interesant e şi faptul că - în aceste zile - se lucrează şi la o listă de jucători ce pot fi transferaţi de la UTA, printre aceştia găsindu-se Ianu, Panin sau Turcan.

LEO S.

MASĂ FESTIVĂ, PACHETE ŞI... VACANŢĂ

După „amicalul“ de sâmbătă, la sediul clubului UTA a avut loc o masă festivă, la care au participat componenţii echipei UTA şi conducătorii clubului. În plus, s-au oferit pachete tuturor celor de la UTA, de la jucătorii primei echipe, până la grupa de vârstă 1994. În total, 228 de pachete.

Alte 30 de pachete au mers la copiii jucătorilor, antrenorilor, ori angajaţilor de la F.C. UTA, iar alte 30 vor ajunge la o Casă de copii.

Spre seară, banchetul „s-a spart“, jucătorii plecând fiecare la casele lor. Reuniunea lotului se va face pe data de 6 ianuarie, asta în ciuda faptului că - iniţial - era vorba de data de 8 ianuarie. Ultimul cuvânt l-a avut însă Gigi Borugă.

L. S.

„Amicalul“ care a încheiat sezonul

F.C. UTA - A.C.U. ARAD 0-0

Sâmbătă, la o oră neobişnuită, 12,00, a avut loc ultimul joc amical al sezonului pentru cele două echipe. F.C. UTA şi A.C.U. Arad s-au aflat faţă în faţă într-un meci care a adus cam 100 de spectatori în tribune. A fost, de fapt, pentru cei prezenţi pe gazon, o adevărată ieşire din efort, căci jocul a fost unul tern, fără nici un fel de veleităţi, dar şi fără nici o miză.

Ambele formaţii au avut ocazii, însă rezultatul a trecut pe plan secund. E adevărat, pentru elevii lui Marcel Coraş era ceva să bată UTA, însă acesta nu a fost un obiectiv prioritar. Volocaru şi D. Mitu au evoluat pentru „Bătrâna Doamnă“, primul pentru a fi văzut de conducători, iar celălalt pentru a nu sta degeaba, dacă tot a venit la stadion. Se pare că Volocaru nu are nici o şansă să fie cooptat în lotul UTA-ei, pentru că nu e ceea ce s-ar fi aşteptat responsabilii arădeni.

Partida de sâmbătă a sărit în ochi prin prezenţa la stadion a tuturor conducătorilor de la cele două cluburi.

UTA: Grozav - Panin, Demian, Bier, Panaitescu -Vintilă, Drida, Mărginean, Fritea - M. Popescu, Manta. **Au mai jucat:** Bogdan, Tufişi, Ianu, D. Mitu, Volocaru, Hardău.

ACU: Sinescu - Oprean, Stupar, Pocian - C. Vizitiu, Aslău, Folea, Boloş, Băgu - Mariş, C. Roşca. **Au mai jucat:** Oiţă, S. Roşca, Bilan.

Au arbitrat bine: D. Ologeanu - la centru, S. Mocanu şi D. Iacob - asistenţi.

L. SFÂRA

În cazul Njock

PROSTIE, INTERESE, BANI NEGRI SAU DE TOATE CÂTE-UN PIC?

De câteva zile, presa din România îl dă pe idolul tribunelor de la UTA, atacantul Jeremie Njock, ca şi transferat la o echipă de top din fotbalul românesc. Venit la Arad ca un ilustru necunoscut pentru sportul rege mioritic, Njock a reuşit să prindă câteva meciuri foarte bune, a înscris patru goluri pentru UTA, şi-acum este „pe ţeavă“ la Steaua. Chit că, mai ieri, şi „U“ Craiova era interesată de atacantul de culoare al „lanternei roşii“ a Diviziei A.

Dar nu despre interesul unora de a-l achiziţiona pe Njock vrem să scriem în aceste rânduri, ci despre „cazul Njock“ privit ca o afacere.

Să recapitulăm succint. Jeremie a venit la FC UTA ca jucător liber, pe filiera impresarului C. Dumitraşcu. Acesta din urmă s-a dovedit a fi mult mai isteţ ca oficialii „Bătrânei Doamne“ şi a cerut 70% din suma pe care clubul urma să o încaseze la un viitor transfer al jucătorului. Şi UTA, cea care îi dă salar, prime, casă, masă şi pe spatele căreia îşi face cotă, se alege doar cu 30%.

În această „afacere“ ceva nu miroase bine. Ne întrebăm, retoric, unde a fost dl. Gherghel cu a sa inteligenţă sclipitoare şi experienţă în fotbal, când preşedintele Călin Chişbora sau altcineva din Consiliul de Administraţie, a acceptat acest târg, vădit nefavorabil clubului? De ce nu i-a tras de mânecă, să le atragă atenţia că „mişcarea“ cu procentele e „gaură“ în bugetul clubului UTA?

Această repartizare a procentelor în cazul Njock poate fi interpretată în fel şi chip. Să fie vorba de prostia conducătorilor? O fi la mijloc niscaiva interese? Sau, poate - vorba „cârcotaşilor“ - să fie ceva bani negri la mijloc? Adică, cineva să aibă o „bucăţică“ din caşcavalul de 70% a impresarului Dumitraşcu?

Noi nu acuzăm pe nimeni. Punem doar nişte semne de întrebare în „cazul Njock“, la fel ca unii suporteri ai UTA-ei, care nu pot pricepe graba cu care se încearcă vânzarea celui mai iubit fotbalist din Arad.

Vom afla oare, vreodată, culisele din jurul transferului lui Jeremie Njock?

DANIEL SCRIDON

Cumpără-i fiului tău o acţiune la UTA!
Arată-i că-ţi pasă de echipa ta de suflet: UTA!
Te aşteptăm zilnic la sediul clubului între orele 11 - 14, tel. 289.204.
(c.b.)

Partenerii UTA: OMNIASIG, WEST BANK, ROWO, ROMTRANS, METAL COMP, ERIKA INVEST, LACKNER & SCHWARZ, HELVETICA MILK, AGRIROM, PLETL, ERREA, IMAR, GENERAL BETON, INSTAL GROUP, MR FAB, FERONERIA

PROGES
PODELE LAMINATE
LAMBRIURI LAMINATE
Mari reduceri de sărbători!
de la 119.000 lei /mp*
Str. Dorobanţi nr.55 Tel: 0257-282.021
*Preţ fără T.V.A.
(c.581)

Mai ușor decât ne așteptam

WEST PETROM ARAD - ROMPETROL BUCUREȘTI 82 - 67 (50-34)

Sâmbătă seara la „Polivalentă", într-un meci contând pentru ultima etapă a turului Diviziei A la baschet masculin, s-au întâlnit ocupantele locurilor doi și trei, West Petrom Arad, respectiv, Rompetrol București. Peste 1500 de spectatori au dorit să vadă care echipă e capabilă să rămână în „plasa" neînvinsei, Dinamo București.

Sincer, ne-a fost teamă puțin de acest meci, nu atât datorită adversarilor, ci din cauza oboselii acumulate de echipa noastră, după un sezon de toamnă-iarnă disputat pe două fronturi, într-un ritm „nebun". Din fericire, West Petrom n-a avut probleme decât în primul sfert, după care s-a distanțat decisiv, pentru o victorie extrem de importantă în economia desfășurării acestui campionat.

Chiar și lipsiți de sprijinul galeriei condusă de Zoran Arsenov - conflictul cu conducerea clubului „petrolist" pare că se acutizează - arădenii încep în forță și au 6-0 (min. 2). Replica nu întârzie, rusul Tchizov aducând oaspeții în avantaj, 6-8 (min. 4). Americanul Haskins înscrie „de sus", dar Uche Iheadindu are o serie impresionantă și 12-14 (min. 8). Finalul primului sfert e presărat cu „triple" spectaculoase, semnate Burlacu, respectiv, Helcioiu și Tchizov și... prima pauză găsește Rompetrol în avantaj, 22-20. „Petroliștii" încep cursa de urmărire de la 20-25 și egalează (27-27, min. 23). Inspirat antrenorul Berkovich îl „aruncă" în luptă pe Wayne Clark care animă atacul. De la 33-30, în două minute se ajunge la 40-32. Vereș și Burlacu înscriu din orice poziție și doar pauza îi salvează pe vizitatori de la K.O., rezultat 50-34.

La adăpostul acestui liniștitor avantaj, West Petromul va încerca un joc mai economicos, cu atacuri prelungite până la limita celor 24 de secunde. Cinci minute le-au fost necesare arădenilor pentru a puncta în sfertul trei, autor imperialul Clark și 52-42. Diferența se menține până spre finalul reprizei a treia, când Levi Szijarto reușește o triplă, pentru 63-50 (min. 30).

Ultimele minute nu aduc nimic spectaculos. Început „sec" de ambele părți, slam-dunk-uri magice, coșuri de trei puncte „marca Szijarto" și încercări inutile ale oaspeților de a reduce din handicap. Roberts încheie partida cu o „triplă" în ultima secundă și 82-67, rezultat final.

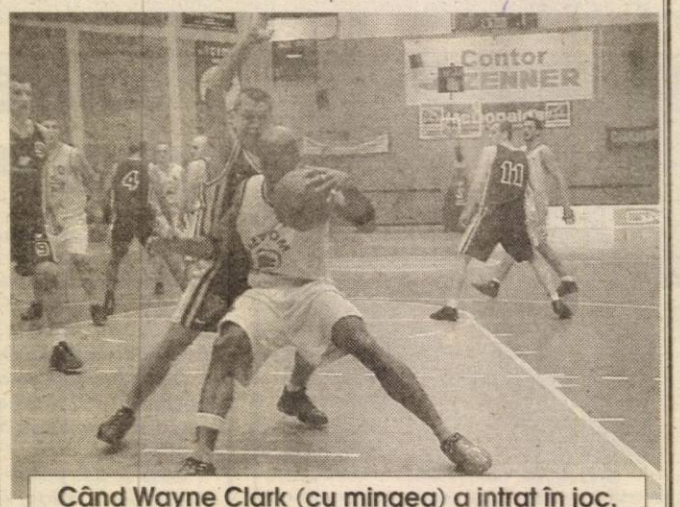

Când Wayne Clark (cu mingea) a intrat în joc, West Petromul s-a distanțat în câștigătoare. Fază surprinsă în disputa cu Rompetrol (scor 82-67)

Formații și marcatori

West Petrom Arad: Burlacu 18 (2x3); Roberts 15 (2); Szijarto 12 (3); Haskins 12; Clark 10; Lăpuște 9 (1); Vereș 6; Apostol. **Antrenor:** Ofer Berkovich.

Rompetrol București: Tchizov 17 (3x3); Ilie 13; Uche Iheadindu 12; Helcioiu 11 (2); Toader 8 (1); Ghișoi 4 (1); Orishadare 2. **Antrenor:** Ioan Constantin.

Au arbitrat cu greșeli: Stelian Bănică (București) și Doru Vinași (Cluj). **Delegat FRB:** Ioan Olaru (București).

DANIEL SCRIDON
FOTO: V. MUSCA

Minutul 41

Ofer Bercovich (antrenor West Petrom): **„a fost un meci ce trebuia câștigat pentru a termina turul pe poziția secundă. Ne pare rău de acea înfrângere de la Dinamo și ne dorim ca partea a doua a campionatului să fie și mai bună. Până una alta, important rămâne succesul nostru de astăzi (n.n.- sâmbătă), unul care dorim să se repete miercuri în partida cu jucătorii ciprioți. Mulțumim celor ce vin la sală și ne susțin, pentru că acest sprijin contează enorm. Sper, totuși, ca și galeria să vină la partida cu Apollon Limassol, iar sala să fie arhiplină, deoarece băieții o merită."**

Ioan Constantin (antrenor Rompetrol): **„ a fost un meci frumos pe care l-am pierdut în sfertul al doilea, când gazdele s-au desprins, iar nouă, la fel ca și în meciul cu Dinamo, ne-a lipsit luciditatea."**

A. C.

Rezultatele ultimei etape: Politehnica Iași -Saifcar Alexandria 88-80, Mureșul Tg. Mureș-Romradiatoare Brașov 96-86, Cimentul Fieni-Elba Timișoara 69-94, Rapid-Carbochim Cluj 71-98, Dinamo-CSU Sibiu 107-83, Asesoft Ploiești-BCM Pitești 60-47, **West Petrom Arad-Rompetrol 82-67.** Într-o partidă restantă, Cimentul Fieni-BCM Pitești 73-81.

Clasament

1. Dinamo	13	13	0	1235-858	26
2. West Petrom	**13**	**12**	**1**	**1153-855**	**25**
3. Rompetrol	13	11	2	1185-963	24
4. Carbochim	13	8	5	1033-904	21
5. Elba	13	8	5	1042-1030	21
6. Asesoft Ploiești	13	7	6	1085-1010	20
7. BCM Pitești	13	7	6	948-939	20
8. CSU Sibiu	12	7	5	977-910	19
9. Romradiatoare	13	5	8	1018-1080	18
10. Tg. Mureș	13	4	9	1071-1081	17
11. Alexandria	12	4	8	884-982	16
12. Fieni	13	2	11	877-1146	15
13. Poli Iași	13	2	11	950-1279	15
14. Rapid	13	0	13	852-1265	13

„DUPĂ DOUĂ PROMOVĂRI FURATE, ECHIPA ȘI-A PIERDUT POFTA DE A JUCA"

• afirmă Ovidiu Șerban, antrenorul echipei de rugby Contor Zenner CSU Aurel Vlaicu Arad

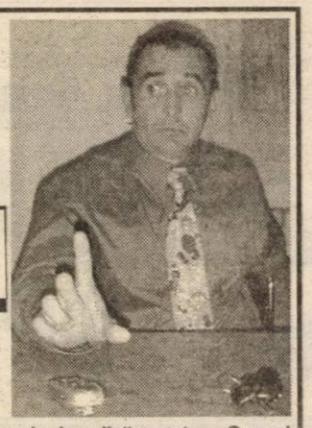

Rămasă în divizia secundă numai pentru că Federația a avut un cui împotriva sa, echipa Contor Zenner CSU Aurel Vlaicu Arad defilează în fiecare campionat așteptând ca situația să se limpezească în rugby-ul românesc, iar valoarea să primeze în configurarea elitei sportului cu balonul oval. Având numai victorii într-o serie mai echilibrată ca niciodată, formația arădeană mai are nevoie de un singur succes pentru a-și câștiga - din nou - dreptul de a evolua în Divizia Națională. Dar cel mai abilitat pentru a vorbi despre aspirațiile, dar și frustrările clubului arădean este antrenorul Ovidiu Șerban, care a acceptat invitația noastră la o cafea...

– Anul trecut ați fost împiedicați de arbitri să promovați, în acest an Federația Română de Rugby a alcătuit Divizia Națională după bunul ei plac. Cum e să stea altul pe locul vostru, iar voi să înghițiți în sec, așteptând să vi se facă odată dreptate?

– Frustrarea este mare. Nu de un sezon, ci de două, elevii mei sunt pregătiți să se bată cu marile forțe ale rugby-ului românesc, iar ocazia se lasă - încă - așteptată. Parcursul excelent din ultimele ediții ale Cupei României și meciurile de pregătire, în care am învins clar echipe din prima ligă, stau și ele mărturie valorii noastre.

– Se simte cumva în jocul echipei din acest tur de campionat frustrarea de care ai pomenit?

– Bineînțeles că se simte. Poate îmi spuneți și dumneavoastră cum să mai motivez un jucător care s-a pregătit de atâta timp pentru prima ligă și tot degeaba... Există un blocaj psihic, care ne-a împiedicat să realizăm diferențele de scor dorite, mai ales în întâlnirile cu adversarii buni din serie. Am câștigat toate meciurile, dar mă doare sufletul când văd că jucătorii mei și-au cam pierdut pofta de rugby.

– E doar o chestiune de timp. De data asta nimeni și nimic nu vă mai poate opri să jucați din sezonul următor în prima ligă. Iar pofta de joc va veni de la sine...

– În retur, mai avem nevoie doar de un singur succes și ne putem considera promovați. Sper - însă - să regăsim plăcerea de a juca încă din etapele rămase în acest campionat. Dacă învingem Sibiul în prima rundă, tot restul returului vom evolua pentru public, fără a avea grija rezultatului...

– S-a schimbat ceva la nivelul Federației sau vă e teamă că abuzurile ar putea continua și de această dată?

– Nu s-a schimbat aproape nimic, însă nu cred că federalii vor mai avea puterea să treacă peste valoarea noastră indubitabilă. Apoi, conducătorii mai știu că avem un sprijin financiar însemnat din partea firmei Contor Zenner și a Universității Aurel Vlaicu Arad, într-un campionat în care alte formații se zbat de pe o zi pe alta. Odată cu venirea la cârma națională a lui Bernard Charreyre, angajat și al Federației franceze, mentalitatea se va ajusta și ea. Ar fi păcat să fie altfel cât timp echipa „tricoloră" de rugby este singura din sportul românesc calificată la un Campionat Mondial.

– Să revenim la „oile" noastre... Cum ai caracteriza parcursul echipei în prezentul campionat.

– Având numai succese, nu pot să fiu decât satisfăcut. Pe deplin mulțumit nu pot fi atâta timp cât potențialul băieților este mult mai mare, decât ceea ce s-a văzut toamna asta. Adversarii nu sunt nici ei de neglijat în actualul sezon, Minerul Lupeni și CSU Săcele fiind mult peste combatantele din campionatele anterioare. Faptul că le-am învins pe amândouă, spune ceva despre valoarea noastră.

– Cum tot de valoarea elevilor tăi au depins și convocările „sub tricolor"....

– Într-adevăr, Răileanu, Țincu, Floroiu, Cătescu și Viașu s-au aflat în lotul lărgit al echipei naționale, însă faptul că ei evoluează în liga secundă i-a eliminat din prima „garnitură". Valoarea lor le-ar fi permis să joace pentru România.

– Am observat că ai început o întinerire a lotului...

– Valoarea nu așteaptă anii. Am adus câțiva rugbiști tineri, precum Stoica, Stănculeanu sau Mușătoiu care, cu siguranță, vor crește foarte mult alături de cei mai experimentați.

– Totuși, ai un lot adecvat pentru Divizia Națională?

– O să am, după ce mă voi întări cu 2-3 jucători cu vechi state în prima ligă. Nu-mi va fi greu să-i aduc la Arad, pentru că aici condițiile sunt mai bune ca în multe alte părți. Financiar vorbind, căci baza sportivă este încă deficitară.

– Ai anticipat una dintre întrebările noastre. Pe ce stadion veți juca în prima ligă?

– După pățania din această vară, am zis că nu mai e cazul să depind de alții. Până la primăvară vom avea un stadion al nostru. Mic, dar cochet.

– Există problema arbitrajului în rugby-ul românesc?

– Ca și peste tot în România. În rugby - însă - e mai greu să acuzi arbitrul căci într-o fază ambele combatante comit câte o infracțiune, rămânând la latitudinea celui care împarte dreptatea în teren pe care o va sancționa. Cum nivelul de trai e foarte scăzut în țara noastră, arbitrii sunt și ei mai vulnerabili, fulierând câteodată într-o singură direcție.

– În final, te rog să ne spui programul echipei în pauza competițională și ce v-ați dori de la noul an.

– Vacanța va începe pe 20 decembrie și se va încheia pe 10 ianuarie. Sperăm să ne pregătim cu aceeași seriozitate, iar anul viitor sportivii mei să „explodeze" în Divizia Națională. Nici nu concepem să nu ne aflăm printre primele cinci forțe ale rugby-ului românesc. Sănătoși să fim și totul va fi bine.

A consemnat
CĂLIN MNERIE

C.E. de handbal feminin

DANEMARCA - CAMPIOANĂ EUROPEANĂ

● România a ocupat locul șapte

În Danemarca s-a încheiat ieri Campionatul European de handbal feminin, rezervat senioarelor. La această ediție a „europenelor", reprezentativa României a avut o evoluție modestă, mulțumindu-se cu puțin. Cu patru victorii și trei înfrângeri, fetele noastre s-au clasat pe locul 7, ratând obiectivul propus, o clasare în primele cinci locuri, poziție care ne-ar fi adus calificarea direct la Campionatul Mondial de anul viitor.

În meciul pentru locurile 7-8 a fost România-Cehia 19-17 (13-8). Cele mai multe goluri pentru „tricolore" le-a reușit Aurelia Stoica - șase. În semifinalele disputate sâmbătă am consemnat rezultate normale: Danemarca-Rusia 22-18 (8-11) și Franța-Norvegia 16-21 (8-9).

Finala mică: Rusia - Franța 22-27

Finala mare: Danemarca - Norvegia 25-22

❖❖❖

Pentru a fi prezentă la C.M. de anul viitor, România trebuie să treacă în dublă manșă de Turcia pe 24 respectiv 31 mai 2003.

D. SCRIDON

Handbal masculin - Liga Campionilor

FĂRĂ FIBREXNYLON SĂVINEȘTI, ÎN PRIMELE OPT!

Punct final în Grupa D a Ligii Campionilor la handbal masculin. Calificate în primăvara europeană, între primele opt echipe ale Europei: THW Kiell (Germania) și R.K. Zagreb (Croația).

Deoarece, sâmbătă seara, THW Kiell a pierdut, în mod suspect, pe teren propriu, scor 24-28, cu croații de la RK Zagreb, reprezentanta României în această competiție, Fibrexnylon Săvinești era „condamnată" să câștige ultimul meci din grupă.

Aseară, formația moldavă a ratat șansa de a scrie o nouă pagină de istorie pentru handbalul românesc, nereușind să obțină calificarea în „sferturile" Ligii Campionilor. A fost: Vardar Skopje - Fibrexnylon Săvinești 26-25 (16-12).

D. SCRIDON

CEI MAI BUNI SPORTIVI DE LA CSȘ GLORIA ÎN ANUL 2002

1. Alin Gruia, haltere-campion național tineret-(antrenor Adrian Crișan)

2. Ramona Ciocan, judo-loc II C.N. juniori I-(antrenor Adrian Rău)

3. Alin Terek, haltere-loc II C.N. tineret - (antrenor Adrian Crișan)

4. Rareș Boldura, haltere-loc II C.N. juniori I-(antrenor Adrian Crișan)

Gheorghe Lefter, haltere-loc II C.N. juniori I- (antrenor Adrian Crișan)

5. Erika Kelemen, judo-loc III C.N. juniori I-(antrenor Mihai Telechi)

Florin Veliciu, haltere-loc III C.N. juniori I-(antrenor Adrian Crișan)

6. Andrei Coman, judo - loc III C.N. juniori II-(antrenor Mihai Telechi)

Răzvan Coman, judo-loc III C.N. juniori II-(antrenor Mihai Telechi)

7. Izabela Triff, judo-loc III C.N. juniori II-(antrenor Mihai Telechi)

Alexandra Sfârlea, judo - loc III C.N. juniori II - (antrenor Mihai Telechi)

Mihai Nemeth, judo-loc III C.N. juniori II-(antrenor Adrian Rău)

8. Ciprian Bătrân, judo-loc III C.N. juniori III-(antrenor Mihai Telechi)

Ana Maria Budiu, judo-loc III C.N. juniori III-(antrenor Mihai Telechi)

Raul Cenădan, judo-loc III C.N. juniori III-(antrenor Mihai Telechi)

9. Remus Oneț-fotbal-component al lotului UEFA de juniori-(antrenor Cristian Păcurar)

Alexandru Danciu, fotbal-component al lotului UEFA de juniori-(antrenor Cristian Păcurar)

Gheorghe Huian, lupte-loc II C.N. cadeți-(antrenor Spiridon Stanciu)

Adrian Dascălu, lupte-loc II C.N. cadeți-(antrenor Spiridon Stanciu)

10. Amado Lazea, judo-loc III C.N. copii-(antrenor Alin Mot)

Cristian Bodârlău, judo-loc III C.N. copii-(antrenor Adrian Rău)

Mențiuni: Bogdan Oneț, Florin Cati, Florin Heteș, Ovidiu Cameniță, Sergiu Lobonț (toți de la fotbal) și Florin Ocneanu, Claudiu Țerei (ambii de la lupte). Sportivii sunt pregătiți de Marius Demian și Mircea Henegar (fotbal), iar cei de la lupte de Ioan Coste și Spiridon Stanciu.

Divizionarele C arădene - înaintea vacanței de iarnă

Cele cinci echipe arădene ce evoluează în eșalonul trei al fotbalului românesc se pregătesc de vacanță. După un tur mulțumitor pentru mai toate divizionarele C arădene, gândurile jucătorilor zboară spre sărbătorile de iarnă. Cele circa trei săptămâni de odihnă vor trece repede și... încă din prima jumătate a lunii ianuarie, din nou, la treabă.

ANTRENAMENTELE CONTINUĂ PENTRU WEST PETROM ARAD

Riguros, cum îi stă bine unui antrenor, Feri Tisza continuă antrenamentele, e drept, de revenire, la intensitate tot mai scăzută, cu „copiii" de la West Petrom. În ciuda frigului pătrunzător din săptămâna ce a trecut, antrenamentele s-au desfășurat în aer liber, la Pecica. De joi, 19 decembrie, vine vacanța și pentru a doua clasată în seria a VI-a a Diviziei C. Una însă mai scurtă ca pentru celelalte formații arădene.

Asta, deoarece, ... nea' Feri va suna „clopoțelul" adunării pe 8 ianuarie. Timp de două zile băieții vor fi supuși unui riguros control medical, după care se vor apuca de treabă la modul cel mai serios. Pentru că, altminteri, la exigentul Tisza n-ai nici o șansă.

D. SCRIDON

Foto: V. MUSCA

Un nou atac „pecican" condus de Anca, în disputa din deplasare, cu ACU Arad. Până la urmă golurile de trei puncte le-au înscris gazdele. Fază din meciul ACU - West Petrom (scor 2-0)

„TELEFONIȘTII" AU PRIMIT LIBER DUPĂ SUCCESUL DIN ULTIMA ETAPĂ

De mai bine de o săptămână, jucătorii echipei F. C. Telecom Arad sunt în vacanță. După ultima etapă a turului, în care „telefoniștii" din Micălaca au obținut o victorie importantă în dauna lui C. S. Vulcan, antrenorul - jucător Marius Grad a dat anunțul: **„de azi, gata, e vacanță. Ne revedem pe 13 ianuarie, anul viitor."**

Marius și-ar mai fi dorit câteva ședințe de pregătire ușoare, dar starea terenurilor și costul ridicat al închirierii vreunei săli l-au determinat să renunțe la idee. De la tehnicianul „telefonist" am mai aflat că jucătorii au plecat în vacanță cu ceva bani în buzunare - din prime și contracte - așa, puțin, cât să ajungă de sărbători.

D. SCRIDON

Condusi de antrenorul-jucător Marius Grad, „telefoniștii" sunt gata pentru o nouă partidă pe teren propriu

Foto: ST. MATYAS

A.C.U. se mai antrenează

Elevii antrenați de Marcel Coraș nu au intrat în vacanță după jocul de sâmbătă cu F.C. UTA. Ei se vor mai antrena astăzi și - probabil - mâine, după care - odată cu masa festivă - se va intra în vacanță.

În această iarnă, e cert, cei de la ACU Arad doresc să mai aducă jucători. Coraș îi dorește pe Stupar, Bilan și Oiță, plus ceva de la UTA, dacă se intră într-o colaborare cu clubul fanion al Aradului.

La plecări nu prea e loc, deoarece - cel puțin numeric - lotul e subțire.

Pe 15 ianuarie va avea loc reuniunea lotului, iar principala preocupare rămâne ocuparea unui loc ce poate duce A.C.U. Arad în Divizia B.

LEO S.

Încă o săptămână pentru Frontiera Curtici

La două zeci de ani de la precedenta participare în eșalonul al treilea al fotbalului românesc, Frontiera Curtici a încheiat turul 2002/2003 pe poziția a opta. Un loc bun, dacă stăm să ne gândim că doar, cu două săptămâni înainte de startul campionatului, echipa de la graniță nu știa ce soartă va avea. În cele din urmă, cu ajutorul fostului rugbist Nae Leca, acum președinte, Frontiera s-a înscris în campionat.

Acomodarea cu Divizia „C" a durat destul de mult, Sandu Gaica și Honoriu Dobra fiind nevoiți să aștepte șapte etape pentru prima victorie. Începutul dificil a fost pus de Gaica pe seama lipsei de experiență a jucătorilor, cu excepția lui Mircea Bătrânu, majoritatea nedepășind nivelul Diviziei „D". Curticenii s-au trezit apoi din mers, încheind turul cu patru jocuri în care nu au cunoscut înfrângerea.

Chiar dacă a venit vacanța, pentru jucătorii Frontierei antrenamentele vor dura încă o săptămână, abia apoi urmând pauza de iarnă. Sandu Gaica ne-a declarat că pregătirile vor fi reluate în 13 ianuarie, iar în 25 echipa va pleca într-un cantonament al cărui loc de desfășurare nu a fost încă stabilit. O decizie controversată a conducătorilor de la Curtici a fost legată de despărțirea de Oiță și Bilan - doi jucători de bază în ultimii ani. Cei doi au fost dați, de unele voci, în curtea „studenților" de la ACU Arad. Referitor la acest lucru, Gaica a spus: „Oiță și Bilan aparțin de noi, dar li s-a dat acordul să se antreneze cu ACU, iar dacă «universitarii» vor fi interesați de ei, conducerile se vor așeza la tratative".

„Principalul" Frontierei a preconizat pentru retur o comportare cel puțin la fel de bună, dar ambițios cum îl știm, fostul fundaș de „fier" al UTA-ei a încerca în mod sigur să depășească prestația din tur.

RADU ROMANESCU

Foto: V. MUSCA

Fașie și Motiu (tricouri de culoare deschisă), doi jucători de bază ai Frontierei

La F.C. Tricotaje Ineu e deja vacanță

Încă după meciul amical disputat săptămâna trecută, la Oradea, în compania divizionarei B, F.C. Bihor, Tricotaje Ineu a intrat în vacanță. Decizia a fost luată de comun acord de antrenorul Sorin Cigan și conducerea clubului, care au dorit să evite cheltuielile suplimentare pentru transportul fotbaliștilor de la Arad și Oradea la câteva ședințe de pregătire mai puțin utile în această perioadă. În schimb, activitatea se va relua încă de pe data de 15 ianuarie, când ineuanii vor începe pregătirea pentru returul care se dorește încununat cu promovarea în Divizia B. Totuși, „tricotorii" se vor mai întâlni o dată înainte de Sărbători, cu ocazia banchetului de sfârșit de an, când directorul Fabricii de Textile din Ineu, Paul Fluieraș, îi va cadorisi pe jucători și cu singura primă restantă, cea de la meciul cu Sticla Turda.

În ceea ce privește lotul de jucători pentru „operațiunea returul" acesta se vrea îmbunătățit cu 4-5 „piese", care să creeze o concurență pe posturi, benefică pentru atingerea obiectivului stabilit de club. Și parcă - totuși - sarcina cea mai dificilă este de a păstra intactă „garnitura" actuală, din care 2-3 jucători au oferte serioase de a pleca spre alte zări. Acum se va vedea cât de serioasă este intenția bosilor ineuani de a pune mâna pe un loc sub soarele Diviziei B.

CĂLIN MNERIE

FOTBAL INTERNAȚIONAL

Bundesliga - etapa a XVII-a

Bayern München - Schalke 04 0-0; VFL Bochum - 1860 München 1-1; Bayern Leverkusen - F.C. Nürnberg 0-2; Werder Bremen - Borusia Monchengladbah 2-0; Hannover '96 - Arminia Bielefeld 0-0; Hansa Rostock - Hamburg 0-0; Energie Cottbus - Borusia Dortmund 0-4; F.C. Kaiserslautern - Hertha Berlin 2-1; Wolfsburg - VFB Stuttgart 1-2.

În clasament: 1. Bayern München 39 p; 2. B. Dortmund 33 p; 3. W. Bremen 33 p; ..... 16. Hannover 16 p; 17. Kaiserslautern 13 p; 18. E. Cottbus 10 p.

Premiere League - etapa a XVIII-a

Aston Villa - WBA 2-1; Charlton - Manchester City 2-2; Everton - Blackburn 2-1; Middlesbrough - Chelsea 1-1; Southampton - Newcastle 1-1; Manchester United - West Ham 3-0; Fulham - Birmingham 0-1; Tottenham - Arsenal 1-1; Sunderland - Liverpool 2-1.

În clasament: 1. Arsenal 36 p; 2. Manchester Utd 35 p; 3. Chelsea 34 p; .....18. WBA 15p; 19. Bolton 14p ; 20. West Ham 13 p.

Il Calcio - etapa a XIV-a

Piacenza - Chievo Verona 0-3; Bologna - Parma 2-1; Brescia - Perugia 3-1; Como - A.C. Milan 1-2; Empoli - Modena 1-0; Inter - Atalanta 1-0; Roma - Reggina 3-0; Udinese - Torino 1-1.

În clasament: 1. A.C. Milan 32 p; 2. Inter 30 p; 3. Lazio 28 p; 4. Chievo 26 p; ..... 15. Atalanta 8 p; 16. Reggina 7 p; 17. Torino 7 p; 18. Como 5p.

În Serie B, în partida Genoa - Ancona, scor 4-2, Mihalcea și Codrea au marcat câte un gol.

Primera Division - etapa a XIV-a

Villarreal - Valencia 0-2; Alaves - Atletico Madrid 2-0 (Adrian Ilie a marcat al doilea gol al gazdelor în min. 30); Deportivo La Coruna - Malaga 1-0; Osasuna - Espanyol 1-0; Real Sociedad - Mallorca 2-1; Betis Sevilla - Rayo Vallecano 0-1; Valladolid - Ath. Bilbao 2-0; Racing Santander - Celta Vigo 3-0.

În clasament: 1. Real Sociedad 32 p; 2. Valencia 28 p; 3 Celta Vigo 24 p; ..... 18. Sevilla 11p ; 19. Espanyol 10 p; 20 Recreativo 9 p.

Arbitrii S. Burloiu, A. Băjan și R. Dumitru - scoși din elită!

Comisia Centrală a Arbitrilor (CCA) a decis, sîmbătă, ca arbitrii Sorin Burloiu, Alexandru Băjan și Robert Dumitru să nu mai facă parte din grupa de elită, a declarat, sîmbătă, agenției MEDIAFAX președintele CCA, Nicolae Grigorescu.

Grigorescu a precizat că lotul de elită reprezintă, de fapt, un grup de arbitri din cadrul lotului național, care a fost și va fi delegat preponderent la meciurile din Divizia A.

Oficialul CCA a adăugat că acest for nu a analizat separat prestația arbitrului Sorin Burloiu la meciul Poli AEK Timișoara-Dinamo, din etapa a XIV-a a Diviziei A, scor 2-3, cînd a fost notat cu 6,5, dar a decis ca în urma prestațiilor necorespunzătoare ale acestuia la patru meciuri din ultimul an să fie scos din grupa de elită. Cele patru meciuri invocate sunt Ceahlăul - FC Argeș (etapa a IX-a, scor 0-1), FCM Bacău - Universitatea Craiova (etapa a II-a, scor 2-3), Inter Gaz București - Extensiv Craiova (Divizia B) și Poli AEK - Dinamo.

De asemenea, ca urmare a prestației la trei meciuri din acest an, respectiv Steaua - Oțelul (etapa a XV-a, scor 1-0), UT Arad - Universitatea Craiova (etapa a VIII-a, scor 1-1) și Farul Constanța - UM Timișoara (din sezonul trecut), arbitrul Alexandru Băjan a fost scos din grupa de elită, la fel ca și Robert Dumitru, din cauza deciziilor luate la partidele FC Național - Gloria Bistrița (etapa a XIV-a, scor 0-0) și Universitatea Craiova - FC Național (etapa a VII-a, scor 0-2).

JAPONIA DOREȘTE EXCLUDEREA ROMÂNIEI

Federația Japoneză de Gimnastică dorește să solicite Federației Internaționale de specialitate să interzică participarea României la un turneu ce va avea loc, în 2003, la Yokohama, în urma difuzării filmului pentru adulți realizat cu Milošovici, Presecan și Ungureanu, informează AFP.

Lavinia Milošovici, dubla campioană olimpică, Claudia Presecan și Corina Ungureanu au fost filmate evoluând nud, într-o sală de gimnastică din Chiba. Filmul realizat cu cele trei foste gimnaste a fost difuzat la o oră târzie de o televiziune japoneză. Potrivit presei din Japonia, filmul cu cele trei foste gimnaste române a declanșat furia autorităților sportive din Japonia.

"Chiar dacă Milošovici s-a retras din competiții, atitudinea sa este o rușine pentru gimnastică. Dorim să atragem atenția Federației Internaționale de Gimnastică în legatură cu această atitudine", a declarat directorul general al Federației Japoneze de Gimnastică, Koji Takizawa, agențiilor de presă Jiji și Kyodo.

Milošovici, Presecan și Ungureanu au pozat nud pentru revista japoneză "Shukan Gendai", numărul cu fotografiile celor trei românce fiind lansat la jumătatea lunii noiembrie.

"Este îngrozitor să-ți imaginezi că tinerii sportivi ar putea crede că pot câștiga mulți bani dacă pozează nud după câștigarea unei medalii", a declarat Keiko Ikeda, responsabil al loturilor de juniori în cadrul Federației Japoneze de Gimnastică.

Tiger Woods este cel mai bine plătit sportiv din lume

Jucătorul american de golf Tiger Woods este cel mai bine plătit sportiv din lume, veniturile sale brute ridicîndu-se la aproximativ 100 de milioane de dolari, potrivit unei evaluări a agenției germane de informații sportive SID, informează AFP.

Cei mai bogați fotbaliști sunt, cu cîte 13 milioane de dolari, francezul Zinedine Zidane și englezul David Beckham. Ronaldo, Raul și Luis Figo, componeți ai formației Real Madrid, au încasat, pînă în prezent, cîte 12 milioane de dolari.

Primele zece locuri în clasamentul celor mai bogați sportivi sunt ocupate de: 1. Tiger Woods (golf) 100 milioane dolari 2. Michael Schumacher (Formula 1) 60 milioane dolari 3. Michael Jordan (baschet) 30 milioane 4. Shaquille O'Neal (baschet) 30 milioane 5. Alex Rodriguez (base-ball) 25 milioane 6. Kevin Garnett (baschet) 22 milioane 7. Manny Ramirez (base-ball) 21 milioane 8. Serena Williams (tenis) 20 milioane 9. Carlos Delgado (base-ball) 18 milioane 10. Juwan Howard (baschet) 18 milioane.

SUZUKI
economic, fiabil, confortabil

SWIFT de la 5.689 € + TVA
GRAND VITARA de la 15.066 € (CIP)

NOU! automobile SUZUKI second hand!

RS SARA MOTORS s.r.l. , Calea Aurel Vlaicu, bl. 1, parter
Tel./fax 0257/22.92.72, 25.39.29, www.suzukivest.ro

MAGAZINUL FIRST BIKE
ARAD, str. REVOLUŢIEI nr. 85

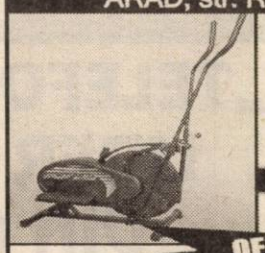

Vrei să slăbeşti?
Vrei să nu te îngraşi?
Vrei o sănătate de fier?
Vrei să-ţi păstrezi silueta?
ACUM AI OCAZIA
OFERTĂ DE DAI PE SPATE !!!
APARATE FITNESS
O gamă imensă îţi punem la dispoziţie pentru satisfacerea dorinţelor tale

LA PRETURI INCREDIBIL DE MICI
NU UITA- Tot aici este şi lumea bicicletelor tip Mountain Bike, marca "FIRST BIKE"

Contor ZENNER Servito

Începând de marţi, **19 noiembrie**, **Contor ZENNER România** asigură clienţilor:

LUCRĂRI DE MONTAJ

- contoare de apă pentru apartament şi
- repartitoare de costuri pentru încălzire.

cu **posibilităţi avantajoase** de **plată în rate.**

Vă stăm la dispoziţie cu echipe operative de montatori profesionişti şi lucrări de calitate.

Pentru informaţii suplimentare, contactaţi-ne la sediul Servito din Str. Liviu Rebreanu nr. 70 sau la telefon: **Call-Center 20.60.60**
Tel-verde: 08008-20.60.60.

(2734681)

Întotdeauna avem grijă de tine.

De aceea, pentru a fi mai aproape de cei dragi, îţi punem la dispoziţie serviciile Western Union.

Western Union este cel mai rapid mod de a primi bani din toată lumea.

Beneficiază de serviciile Western Union în toate sucursalele şi agenţiile noastre din ţară!

Sucursala Arad, tel.: (0257) 282 600 / fax: (0257) 210 430

BANCA ROMÂNEASCĂ
Împreună cu tine. Întotdeauna.

WESTERN UNION | TRANSFER DE BANI
Cel mai rapid mod de a trimite bani în toată lumea.

Pentru informaţii referitoare la serviciile Western Union şi Programul de Sărbători, contactează-ne la telefonul gratuit de tip Telverde 08008 12345.

(C.A.)

10 % reducere PRET

8.499.000 lei
pentru modelul FL 5042

Numai prin magazinele:

CORAURA - ARAD , Bd. Revolutiei nr. 10
ARAD , Bd. Revolutiei nr. 34
ARAD, Bd. Revolutiei nr. 37
ARAD , Bd. Revolutiei nr.97
ARAD, Micalaca 602, Piata Soarelui
ARAD, Crisan 2

Tradiţia noastra

CEL MAI MIC PRET
si
CELE MAI IEFTINE RATE*

* rate fixe cu dobanzi mai mici de 18 % pe an aprobate pe loc

Abonează-te la noi în perioada 15 noi. - 31 dec., pe lângă preţurile excepţionale primeşti cadou un telefon fix Easyphone

TELEFOANE PROMOTIONALE
Motorola T190 - 899.000 lei
Siemens A 50 - 1.399.000 lei
Alcatel OT 311 - 1.599.000 lei
Nokia 3310 - 1.999.000 lei
preturi cu TVA

OFERTA CONNEX:
- 6 luni ** cu 50 % reducere la abonament
- 50 % reducere la toate convorbirile nationale in retea, in primele 3 luni de contract
Oferta valabila pana la 31 decembrie
* Pentru abonamentele cu minute incluse (Connex 100, Connex 200, Connex 300, Connex 400 sau Connex 800) 50 % reducere la abonament in primele 3 luni de contract
** primele 3 luni de contract si lunile a 7-a, a 12-a si a 14-a

CLUB BRAVO
DEALER CONNEX
str. Lucian Blaga nr. 2 (incinta magazinului Aradul), tel. 0723/372 800

(C.A.)

S.C. IFIM IMPEX S.R.L.
Str. Henri Coandă Nr. 23 (lângă Jackson)

EXECUTĂ

HIDROIZOLAŢII
(10 ANI GARANŢIE)
CONFECŢII METALICE
TERMOIZOLANŢII

De vânzare teren, suprafaţa totală de 2.200 m² + hală.
Ideal pentru privatizare.
Tel.: 0257/ 253.036; 0722/ 275.563

(C.A.)

ASA ASIGURĂRI ATLASSIB

Incheie asigurarea obligatorie RCA 2003 la ATLASSIB şi poti castiga:

Premiul I: 1 autoturism SKODA FABIA
Premiul II: 2 autoturisme DACIA SUPERNOVA
Premiul III: 10 televizoare
si multe alte premii (radio-casetofoane auto, anvelope si promotionale)

AsigURĂRI de bine !

Sucursala Arad: Str. Iuliu Maniu bl. P2, apt. 1
Nadlac: Str. Independentei nr. 32

(2734541)

România
Consiliul Județean Arad
Cabinet Președinte

DISPOZIȚIA NR. 227
din 13 decembrie 2002

privind convocarea Consiliului județean Arad

Președintele Consiliului județean Arad,
În temeiul prevederilor art. 106 alin. 1 din Legea nr. 215/2001 a administrației publice locale,

DISPUNE:

Articol unic: Consiliul județean Arad se convoacă în ședință extraordinară în data de 19 decembrie 2002, ora 12, cu următoarea

ORDINE DE ZI:

1. Proiect de hotărâre privind rectificarea bugetului propriu de venituri și cheltuieli al Consiliului județean Arad pe anul 2002.
2. Proiect de hotărâre privind repartizarea pe unități administrativ teritoriale a sumelor defalcate din unele venituri ale bugetului de stat și aprobarea bugetului propriu de venituri și cheltuieli al Consiliului județean Arad pe anul 2003.
3. Proiect de hotărâre cu privire la aprobarea procentului de subvenționare a cheltuielilor materiale de funcționare-exploatare pentru transportul în comun de călători cu autobuzele.
4. Proiect de hotărâre privind stabilirea taxei ecologice.
5. Proiect de hotărâre privind completarea obiectului de activitate al Regiei Autonome Apă-Canal Arad.
6. Proiect de hotărâre privind aprobarea Protocolului de colaborare dintre Consiliul Județean Arad și Consiliul Regional Campania (Italia).
7. Proiect de hotărâre privind Protocolul de cooperare dintre Consiliul Județean Arad și Provincia Pisa (Italia).
8. Diverse.

Președinte,
Caius Parpală

(2734894)

ATENȚIE AGRICULTORI!

PROD AGRO BIAN

▸ **SC PRODAGRO BIAN SRL** Arad anunță mari reduceri de prețuri începând cu data 15.12.2002 și până la data de 20.01.2003, pentru următoarele produse la depozitul firmei din Aradul Nou strada Bicaz nr. 6:

❑ ERBICIDE: GUARDIAN EXTRA, MERLIN MIX, ICEDIN, ONEZIN, ROUNDUP, PANTERA;

❑ FUNGICIDE: CALIDAN, CHAMPION, CURZATE MANOX, DITHANE, GRANIT, KONKER, PIATRĂ VÂNĂTĂ, PATAFOL, PREVICUR, TANGO SUPER, VITAVAX 200 FF;

❑ INSECTICIDE: ACTELIC, CARBETOX, FASTAC, LINDANE, REGENT, SINORATOX 5 G, KARATE, CALYPSO, CONFIDOR;

❑ ÎNGRĂȘĂMINTE FOLIARE: BIONAT, NITROFOSKA, NUTRIVIT.

▸ VĂ RECOMANDĂM LUCRĂRI DE SEZON:

✓ efectuarea tratamentelor de iarnă la pomii fructiferi cu POLISULFURĂ DE BARIU și OLEODIAZOL;
✓ combaterea șoarecilor în câmp cu momeli PRORAT pe bază de BARAKI sau cu TIONEX;
✓ începerea fertilizărilor de iarnă cu AZOTAT DE AMONIU.

▸ ÎNCEPÂND CU DATA DE 15.12.2002 OFERIM SĂMÂNȚĂ PORUMB HIBRIZI PIONEER.

▸ *Vă dorim Sărbători fericite tuturor !*

(C.A)

S.C. TERMOROH IMPEX S.R.L.
Tehnică și echipamente de încălzire centrală

20% REDUCERE
în luna Decembrie la:

-fitinguri
-robineți
-termoconvectoare
-țeavă de cupru
-radiatoare

Calea A. Vlaicu nr.173 bl. 6D
Tel: 0257-273.780, 0257-274.282
Fax: 0257-271828
E-mail :termoroh@inext.ro

(C.459)

---

construct MIRADA

Distribuitor autorizat

JAP Slovacia

Villas® Ungaria

EUROMEMBRANE ITALIA
Comercializează toate tipurile de membrane pentru hidroizolație:

- carton bituminat
- membrană hidroizolație 3 mm
- membrană hidroizolație 4 mm cu ardezie
- membrană hidroizolație cu poliester
- șindrilă bituminoasă

Depozit Gara CFR Arad
Tel.: 057/270-960

(C.A.)

PRETURI EXTRAORDINARE !!!

MOTOROLA T190
899000 LEI

NOKIA 3310
1.999.000 LEI

ALCATEL 311
1.599.000 LEI

SIEMENS A50
1.399.000 LEI

DOAR SAPTĂMÂNA ACEASTA
ACCESORII ABSOLUT GRATUITE !!!

GRATUIT
Motorola MC2
Siemens S6

LA CONECTARE

Nokia 7110
999.000 lei

Mitsubishi Astral
99.000 lei

Alcatel db
299.000 lei

Mitsubishi Geo
499.000 lei

Nokia 5110
499.000 lei

OFERTA* CONNEX
- 6 luni ** cu 50% reducere la abonament.
- 50 % reducere la toate convorbirile naționale în rețea, în primele 3 luni de contract.

Oferta valabilă până la 31 decembrie 2002.

* Pentru abonamentele cu minute incluse (Connex 100. Connex 200. Connex 400 sau Connex 800.). 50 % reducere la abonament în primele 3 luni de contract.
** Primele 3 luni de contract și lunile a 7-a, a 12-a și a 14-a.

"Preț cu TVA inclus, valabil doar pentru conectare în rețeaua Connex, în limita stocului disponibil. Detalii în magazin"

CG&GC®
SOLUȚII IT COMPLETE PENTRU BIROUL DVS.
Arad, B-dul Revoluție nr. 42 Tel.: 236-565, 0772/255.044

DEALER CONNEX®

(C.A.)

VÂNZĂRI APARTAMENTE O CAMERA

Vând garsonieră lângă IMAR sau schimb cu apartament 2 camere + diferență. Telefon 0740.481.978. (30622)

VÂNZĂRI APARTAMENTE DOUĂ CAMERE

Vând apartament 2 camere la casă (Legea 112), compartimentat (camere, anexe, foarte mari), pod Grădiște. Telefon 235790. (30671)

Vând apartament 2 camere, stațiunea Moneasa. Informații telefon 0723.479.896; 313025. (30821)

VÂNZĂRI APARTAMENTE TREI CAMERE

Vând urgent apartament 3 camere, decomandat, la casă, cu Legea 112, + pivniță mare pentru privatizare, neîmbunătățit, str. C. Coposu (Lacului) nr. 3/4, colț cu T. Vladimirescu, la etaj mp 127, preț 28.0000 Euro. Telefon 0745.104.215; 265944. (30835)

Vând apartament 3 camere, confort I, et. I, B-dul Revoluției (lângă Coraura-gară), bl. 10, ap. 4, contorizat, prețul pieței din Arad. Informații 0745. 350.410, orele 9-17. (30767)

VÂNZĂRI APARTAMENTE PATRU CAMERE

Vând apartament 4 camere, deosebit finisat, zona Intim, scări interioare, încălzire proprie, semimobilat. Telefon 250259, seara. (2734749)

Vând apartament 4/4 Micălaca, str. Mioriței, contorizat. Telefon 279196; 514296. (30745)

VÂNZĂRI CASE

Vând casă în Zimandul Nou, preț 6.750 Euro, negociabil. Telefon 217451. (30824)

Vând vilă - Vlaicu. Telefon 0745.634.885; 276553. (28369)

Vând casă cu grădină mare, comuna Felnac. Telefon 411213. (30449)

Vând casă familială + anexe + garaj, curte, grădină, încălzire cu gaz. Telefon 0745.315.895. (30726)

Vând casă 6 camere, baie, grădină, Grădiște, negociabil. Telefon 233613. (30779)

Vând casă din cărămidă în Arad - Pârneava, 2 camere, bucătărie, hol, șpait, teren 1.080 mp, front stradal 22 metri, preț 17.000 Euro, negociabil. Informații telefon 211722, str. A. Șaguna 232. (4724024)

Vând case Pâncota: str. T. Vladimirescu 87 și str. Gării 8. Telefon 0257 - 282086, 0744.552.086. (30321)

Vând sălaș, între șoseaua Turnu și Sederhat. Telefon 0744.282.524; 273636. (30825)

VÂNZĂRI TERENURI

Vând teren intravilan, 5.000 mp, Aradul Nou, posibilități, gaz, curent, agent termic, apă. Telefon 0722.355.963. (30370)

Vând teren 4.890 mp (vie), Valea Crucii - Păuliș. Telefon 0745.315.895. (30726)

Vând 2,2 ha în incinta fostelor SERE (Alfar). Telefon 0745.365.755; 235171. (30737)

Vând pădure 4,25 ha, esență tare. Telefon 271120; 0745. 169.760; 0744.541.230. (30735)

Vând 3 ha teren intravilan, șoseaua centură. Telefon 0744.615.247. (30077)

VÂNZĂRI AUTO

Vând ANVELOPE SECOND-HAND, toate dimensiunile. OFERTA LUNII! 20 țoli, USA MILITARY. Telefon 0257/563027; 259339. (30355)

Vând Mercedes MB 100 D, marfă, an fabricație 1988, stare foarte bună, preț 6.300 $, negociabil. Teleofn 0744.775.121. (30645)

Vând Dacia 1304 - 1998, Berlină 2000, 1307 - 2000, Breck - 1999, camionetă Mercedes 207, tractor U 650. Telefon 0744.391.896. (30639)

Vând tractor U-65o, stare perfectă de funcționare. Telefon 0740.944.300. (30788)

Vând combină porumb știuleți, marca „ZMAJ" tip 220, de 2 rânduri, cu buncăr hidraulic, depănușător și tocător, 3.400 Euro (echivalent lei), negociabil. Telefon 0724.271.833.

Vând Ford Sierra, an 1985, benzină, neînmatriculat, stare foarte bună. Telefon 0744.568. 863. (30752)

Vând Dacia papuc 1304, acoperit fibră sticlă, 1996, 2.000 USD. Telefon 275855. (4724709)

Vând 2 autobasculante Raba de 10 tone, Saviem de 6,5 to și autocarosată Raba de 10 to. Telefon 0257 - 244803. (30629)

Vând camionetă MAN 7,5 t, 1997, înmatriculată, ușor avariată, 10.000 Euro, negociabil. Telefon 0722.345.002. (30333)

Vând tractor U650, plug, disc, combinator, cisternă 3.600 l, remorcă. Telefon 0745.878.788. (30705)

Vând set cauciuc 295/80/22,5; 315/80/22,5, radiator Peugeot, stopuri Golf. Telefon 279582. (4724045)

Vând Dacia 1310, an 1988, VT, 700 $. Telefon 0745.880. 830. (30832)

VÂNZĂRI ELECTRO

Vând foarte ieftin, garanție, TELEVIZOARE COLOR, MAȘINI AUTOMATE, COMBINE și LĂZI frigorifice. Telefon 274600. (29810)

Vindem CASE MARCAT, CÂNTARE ELECTRONICE, CONSUMABILE. Telefon 272727. (29915)

Vindem cheș și în rate (second hand) MAȘINI de SPĂLAT, TV COLOR, FRIGIDERE, COMBINE, LĂZI, VITRINE FRIGORIFICE, CONGELATOARE, ASPIRATOARE, Calea Radnei nr. 225. Telefon 0257-259339, 563027; 0744.706.321. (30355)

Vând TV color, mașini spălat automate, frigorifice, garanție. Telefon 233511. (30783)

(Continuare în pagina 14)

S.C.D.V.V. - Miniș

comercializează prin punctele sale din **Ghioroc Str. Iuliu Maniu nr. 6**
Arad str. Vârful cu Dor nr. 5

VINURI DIN SOIURILE:

Fetească regală (sec și demisec)	18.500 lei/lt
Riesling italian	22.000 lei/lt
Cadarcă	18.500 lei/lt
Burgund	18.500 lei/lt
Merlot	28.000 lei/lt

Informații la telefon: 461.426; 461.108
E-mail: **scminis@rdslink.ro**

Pentru grupuri organizate ***oferim*** **degustări de vinuri și vizitarea** ***Muzeului Viei și Vinului*** de la sediul unității din Ghioroc.

(1587121)

(Urmare din pagina 13)

Vând TV color, MAȘINĂ SPĂLAT AUTOMATĂ, COMBINE FRIGORIFICE, VIDEO-RECORDER. Ieftin și cu garanție. Telefon 275277. (30393)

Vând congelator 6 sertare, stare funcționare, garanție 6 luni. Telefon 285862. (30759)

Vând COMBINĂ FRIGORIFICĂ - POLAR cu afișaj electronic, preț 400 Euro. Telefon 0744.507.236, 272200. (4724299)

Vând TELEVIZOARE COLOR, cu telecomandă și garanție. Telefon 219365; 0723.380.028. (29356)

Vând congelator Arctic, 4 sertare, stare perfectă. Telefon 245363. (4724716)

Vând TELEVIZOARE COLOR, diferite modele cu telecomandă, teletext, stereo. Telefon 338090. (30829)

Vând CONGELATOR cu sertare, COMBINĂ frigorifică, FRIGIDER, 80 Euro.Telefon 274118.

Vând MAȘINĂ SPĂLAT AUTOMATĂ 70 Euro, mașină SPĂLAT VASE-PAHARE, profesională, 150 Euro; mașină de cusut electrică profesională, 80 Euro, toate cu garanție. Telefon 289667.

Vând TELEVIZOARE COLOR 37-51 cm-80 Euro, radio casetofon cu CD-50 Euro, CD auto cu amplificator și magazie-120 Euro, boxe 2x30W, amplificator PIONNER 2x300 W-150 Euro; SONY 2x200W, CD Player Technics 40 Euro, Deck casset autorevers 3 head, 2 motoare-40 Euro, combină muzicală Universum cu telecomandă -100 Euro, video Panasonic 3 head stereo-40 Euro, amplificator orchestră 2x100 W, toate cu garanție. Telefon 274118.

VÂNZĂRI DIVERSE

Vând GARAJ ultracentral. Telefon 0744.784.443. (30617)

Vând LEMNE FOC, tăiate, esență tare, domiciliu. Telefon 276488, Grădiște. (30493)

Vând PLASĂ GARD ZINCATĂ, 25.000 lei/kg, COTURI și BURLANE FUM, 35.000 lei/buc, str. VRABIEI 4. Telefon 289997.

Vând ieftin vin alb, roșu de Barațca, rachiu de vin. Telefon 285566. (30479)

Vând HAINE SECOND-HAND, nesortate sau sortate. Telefon 0724.413.666. (30485)

Vând mobilă combinată, aragaz, mașină cusut simplă + electrică. Telefon 250815. (30492)

Vând mulgător și 2 vaci cu lapte. Informații telefon 0745. 505.122. (4724463)

Vând porci grași. Telefon 282251. (30623)

Vând LEMNE FOC, NISIP, BALAST, la domiciliul clientului. Telefon 277027. (30738)

Vând 2 mașini paste făinoase, 1 malaxor 70 kg, rafturi și site pentru uscat paste, cântar electronic. Telefon 0745.315.895. (30726)

Vând 4 tăurași, greutate 200-220 kg. Telefon 284306, după orele 19. (30762)

Vând 2 bucăți mașini de cusut industriale. Telefon 0744.568.863. (30751)

Vând mobilă SECOND-HAND, import GERMANIA. Telefon 228936; mobil 0745.395.859. (30750)

Vând MOBILĂ import GERMANIA, SECOND-HAND: DORMITOR, SUFRAGERIE, COLȚARE, DULAPURI, COLȚAR de bucătărie, etc. Telefon 289184. (4724702)

Vând BOLȚARI 300x250x200, 8.200 lei, mc 500.000. Telefon 0257 - 284793, 0722.381.750. (30386)

Vând mașini de cusut industriale cu 2 ace pentru confecții ușoare, stare foarte bună, preț bun. Telefon 0722.592.530. (30034)

Vând dormitor „Ludovic" și „Stil", garnișe, scară din fier, prețuri convenabile. Telefon 271120; 0745.169.760; 0744.541.230. (30735)

Vând sufragerie „Nina", bucătărie, video și alte obiecte din lichidare gospodărie. Telefon 0723.210.980. (30647)

Vând curcani și curci. Telefon 532372. (30716)

Vând vacă Holstein, una mânză doi ani, opt luni, purcei două, trei luni. Ghioroc nr. 444. (30746)

Vând 2 porci grași. Telefon 287857. (30792)

Vând haină vulpe roșie, nouă, nr. 46-48. Telefon 212526, 232335. (30818)

Vând porci, un deck și o stație. Informații, după ora 19, telefon 285534. (30803)

Vând termoteci, boilere (pe gaz), ofer garanție. Telefon 0740.249.544. (30826)

Vând strung-circular, șlefuitor, etc, pentru lemn. Telefon 256859; 0724.810.630. (30833)

Vând 3.000 kg tărâte, la 30 km de Arad. Telefon 0740.172.327. (4724468)

CUMPĂRĂRI AUTO

Cumpăr Dacie cu CIV, numere noi, între 1986-1996, cu probleme caroserie, ofer 8-17 milioane. Telefon 0723. 837.619. (30470)

Cumpăr Dacie cu CIV și numere noi, plata pe loc. Telefon 0724.730.440. (30470)

Cumpăr urgent Dacia, CIV, numere noi, ofer 6-10 milioane lei. Telefon 0721.060.093. (30731)

Cumpăr semănătoare de grâu și de porumb - prefer cu cutii de îngrășăminte. Telefon 0744.504.788. (30781)

CUMPĂRĂRI DIVERSE

Cumpărăm: VACI, TAURI și JUNINCI, le plătim imediat. Telefon 250866; 0745.681. 191. (30827)

Cumpăr dulapuri, comode, credențuri, scânduri, grinzi din lemn de brad, vechi. Telefon 0257/285305; 0740.243.490. (30802)

Cumpăr tablouri vechi, dimensiuni mari. Telefon 0257/ 285305; 0740.243.490. (30802)

Cumpăr 3.000 kg grâu panificație, la Sântana. Telefon 0740.172.327. (4724468)

LOCURI DE MUNCĂ

SE CAUTĂ: colaborator pentru reprezentare și prezentare de PRODUSE FINANCIARE INTERNAȚIONALE. Firmă AUSTRIACĂ-oferim posibilități foarte bune de câștig. Solicitanții se pot adresa reprezentantului nostru în zilelel de JOI, 19.12.2002, ora 18 și VINERI, 20.12.2002, ora 18, la HOTELUL „CLUBUL SENATOR" din TIMIȘOARA. (1587063)

SC TRANSCONDOR SA angajează SPĂLĂTORI AUTO. Cererile însoțite de C.V. se vor depune la sediul firmei aflat în Calea Aurel Vlaicu bl. N1-3, ap. 1 (vis-a-vis cu INDAGRARA). (4724711)

Oferim muncă ușoară suplimentară, bine plătită. Telefon 276769. (30606)

Magazin de îmbrăcăminte angajăm VÂNZĂTOARE. Telefon 251860. (30784)

CALZATURIFICIO FULVIA angajează CROITORI piele și MAȘINISTE încălțăminte. Telefon 0257 - 216572. (30655)

Angajăm VÂNZĂTOR-GESTIONAR, experiență 3 ani, cunoștințe contabilitate primară. Telefon 0724.454.794. (30710)

Angajăm FEMEIE SERVICI, carte muncă. Telefon 0722. 487.092; 253927, după 16. (30730)

Caut femei, bărbați, muncă ISRAEL, contract minim un an. Telefon 211400. (30743)

Angajăm BĂRBAȚI și FEMEI pentru CURĂȚENIE INDUSTRIALĂ. Telefon 271753, luni-vineri, orele 8-17. (30786)

Angajăm MUNCITORI pentru SERVICE ANVELOPE, condiții deosebite. Telefon 0745.365. 759; 0722.274.828. (30769)

Angajăm PSIHOLOG LICENȚIAT. Informații la telefon 0740.282.587; 0740.495.538. (30822)

Angajăm PAZNIC, numai cu garanții, SÂNLEANI. Telefon seara 289481. (4724714)

PRESTĂRI SERVICII

Repar ieftin: FRIGIDERE, CONGELATOARE, garanțial. Deplasare gratuită. Telefon 217451; 0722.417.397. (30826)

Școala șoferi VÂRTACI înscrie pentru seria 6 IANUARIE. Telefon 246527, 0721.477.552. www. scoalavartaci.tripod.com (30376)

SC SILDOR PROD SRL. Reparații: FRIGORIFICE casnice și comerciale. VINDE: VITRINE FRIGORIFICE NOI. Telefon 0257 - 349121, 0257 - 270622, 0722.630.442. (c)

Reparații FRIGIDERE, CONGELATOARE, domiciliul clientului, garanție 1 an. Telefon 282276; 0740.810.003. (30823)

ZUGRĂVIM, GLETUIM, VOPSIM, FAIANȚĂM, rachetăm, șape, SERIOZITATE. Telefon 262692; 0724.294.692. (30827)

DIVERSE

SUPER REVELION - 800.000 lei, RESTAURANT „BELVEDERE" (Perla 2). Telefon 0744.280.777; 0740.462.084. (30715)

FIRMĂ ITALIANĂ vinde: GATER PEZZOLATO Ř 1100 orizontal, automatizat complet, cu încărcător și descărcător; MAȘINĂ COMPUTERIZATĂ de tăiat și sortat semifabricate, nouă - CURSAL. Se acceptă PLATĂ în CONTRAPARTIDĂ BUȘTENI DE STEJAR. Telefon 0257/ 465501. (30810)

Stimați cititori arădeni,
IRINA
cea mai mare specialistă care spune la precizie trecutul, prezentul și viitorul, fiica lui GHEORGHE RODICA, dezleagă orice fel de farmece, blesteme, cununii, aduce persoana iubită înapoi, face de sporul casei, are talismane ce apără de rău, leacuri și buruieni vindecătoare, de tot felul. Sunați la IRINA, 0721.876.319. (30651)

VALERIA ZENA,
cea mai puternică tămăduitoare, desface farmece și blesteme. Telefon 0257 - 279568, 0744.288.220. (30389)

Ofer VALUTĂ ÎMPRUMUT, AVANTAJOS. Relații la telefon 0723.405.484; 0740.330.609. (30800)

Organizăm MESE FESTIVE, NUNȚI etc. Organizăm REVELION 750.000 lei/persoană. Telefon 289905; 0723.662.578. (30797)

TURISM

NOU!!! AMAD TOURISTIK efectuează transport persoane GERMANIA și AUSTRIA. Pe liniile directe ITALIA, FRANȚA, SPANIA, PORTUGALIA la prețul biletelor de călătorie dus-întors reduceri de 35%. Rezervări str. Cloșca, nr. 2. Telefon 254453; 0788.324.988. (c.)

Pletl

Asigură zilnic transport de persoane în GERMANIA pe ruta: Passau - Regensburg - Nürnberg - Würzburg - Aschaffenburg - Frankfurt - Giéssen - Siegen - Köln - Düsseldorf - Essen - Dortmund - Deggendorf - Landshut - Mühldorf - Augsburg - Ulm - Heilbronn - Stuttgart - Pforzeim - Karfsruhe - Heidelberg - Mannheim. Călătorii în autocare noi, moderne, însoțitoare de bord, două bagaje gratuite, o masă caldă în UNGARIA. Cu plecare din KARLSRUHE: SPANIA, FRANȚA, PORTUGALIA. Intermediem asigurări medicale. Informații și înscrieri, la AGENȚIILE PLETL din: ARAD, telefon 0257/252291; LIPOVA - 0257/561377; 563011. (c.)

ÎNCHIRIERI

Închiriez apartament central, la casă, posibil și birou cu acces stradal, S = 100 mp, singur în curte. Telefon 0745.315.895. (30726)

Ofer închiriere apartament mobilat 2 camere, baie, bucătărie, zonă centrală. Telefon 285862. (30759)

Închiriez (ofer) apartament ultracentral, 100 Euro, inclusiv cheltuielile. Telefon 285713. (30597)

Închiriez încăperi în casă nouă 60 + 17 + 17 mp, Boul-Roșu. Telefon 281124. (30816)

✝ SERVICII FUNERARE ✝

IN MEMORIAM "KUKI"
Servicii Funerare Complete
Str. M Eminescu Nr.4
ÎN CURTE
Tel:211.929 - 0723.343.964
Magazin deschis la orice oră
OFERĂ:
SICRIE 10 modele de la **600.000 - 2.800.000**
SICRIE LUX 6 modele de la **3.600.000-10.500.000**
SICRIE import 70.000.000 lei
Mânere, șuruburi accesorii
LENJERIE 7 modele de la **350.000 - 1.400.000**
GRATUIT ! ! ! !
Transportul sicriului la domiciliu
ÎMBĂLSĂMATUL
Plata în Rate ! ! !
Transport Intern și Internațional

RO STYL COMPANY
SERVICII FUNERARE COMPLETE
PRODUCĂTOR SICRIE
ARAD, STR. M. EMINESCU 22, TELEFON 214.422
Magazin deschis și noaptea

OFERIM
- **SICRIE** 10 MODELE DE LA 800.000 LA 3.600.000
- **SICRIE LUX** 4 MODELE DE LA 4.500.000 LA 20.000.000
- **LENJERIE DECES** 6 MODELE DE LA 300.000 la 2.000.000
- CRUCE, LUMÂNĂRI, PROSOAPE, BATISTE, MÂNERE și ȘURUBURI SICRIU

OFERTĂ **SICRIU FAG CRUCE RESPETE 1.500.000**

APELÂND LA SERVICII: ÎMBRĂCAT, FORMOLIZAT ȘI TRANSPORT BENEFICIAȚI DE **15% REDUCERE**
LA SICRIU ȘI TRANSPORTUL LA DOMICILIU GRATUIT
▼PLATA ȘI DUPĂ ÎNCASAREA AJUTORULUI DE ÎNMORMÂNTARE.

PĂREREA DVS. CONTEAZĂ!
TELEFON 094.690.121

✝ DECESE ✝

Cu nemărginită durere anunțăm încetarea din viață a celei care a fost mamă, soacră și bunică
BLAJ SÂNZIANA.
Înmormântarea va avea loc marți, 17 decembrie 2002, ora 13, de la Capela Cimitirului Pomenirea. Familiile îndoliate Blaj și Lilea.

✝ Cu inimile zdrobite de durere anunțăm decesul fulgerător al iubitului nostru soț, tată, bunic
IOAN MARIȚA,
la vârsta de 70 ani. Funeraliile vor avea loc marți, 17 decembrie 2002, de la domiciliul din Sântana, str. Mihai Viteazu nr. 64 la Cimitirul din localitate. Nu te vom uita niciodată. Familia îndoliată.

Cu durere în suflete anunțăm trecerea în eternitate a celei ce a fost,
TOMA MARIA.
Înmormântarea va avea loc azi, 16 decembrie 2002, ora 13, de la domiciliul din str. Trenului nr. 79, la Cimitirul Grădiște. Soțul Teodor, fiica Lenuța, ginerele Dușan și nepoata Sorina. îndoliați.

Cu mare durere anunțăm încetarea din viață a celui care a fost soț, tată, bunic,
MARTA IOAN,
în vârstă de 66 ani, născut în ȘEPREUȘ. Înmormântarea ava avea loc azi, 16 decembrie 2002, ora 13, în localitatea VLADIMIRESCU din str. Reformei nr. 32. Fie-ți țărâna ușoară! Soția și fiul Viorel cu familia.

✝ CONDOLEANȚE ✝

Împărtășim tristețea colegei noastre ZENICA BARDI pricinuită de trecerea în eternitate a tatălui socru. Colectivul de cadre didactice al Școlii Generale COVĂSÎNȚ. (30828)

Suntem alături de familiile TRÎNC și SAV în marea durere pricinuită de pierderea prematură a celei care ne-a fost soție, mamă, bunică, prietenă și cuscră
MARIA TRÎNC.
Dumnezeu s-o odihnească! Familia, dr. MIRCEA JURCA. (30830)

Sincere condoleanțe familiei, la despărțirea de dragul lor,
HĂRDĂLĂU CORNEL.
Dumnezeu să-l odihnească! Familia, ing. Lică Gheorghe. (30833)

Un ultim omagiu adus celui care a fost cel mai iubit tată,
MARTA IOAN,
în vârstă de 66 ani. Te vom iubi mereu. Fiica Maria cu soțul Dan, nepoții Leonard și Liviu. (30834)

Un ultim omagiu adus celui care a fost cel mai iubit tată,
MARTA IOAN,
în vârstă de 66 ani. Nu te vom uita niciodată! Fiul Nelu cu soția Neli și nepotul Bogdan. (30834)

✝ COMEMORĂRI ✝

Un pios omagiu la 1 an de la decesul celui care a fost
MOȚ IOAN
din GALȘA. Nu te vom uita niciodată, soția, fiica și verișorii. (30650)

Lacrimi și flori, pios omagiu, tristă aducere aminte pentru cea care a fost
BERARIU MARGARETA,
la împlinirea a 7 ani de la trecerea în eternitate. Te păstrăm veșnic în sufletele noastre. Soțul, copiii, nora și nepotica DAIANA. (30791)

Doi ani de despărțire, o pură amintire pentru
MARC SOFICA,
din INEU (Colonie). Fiica îndurerată. (30817)

Decembrie 2002

Acoperire exterioară. Pentru informații exacte, vizitați www.zapp.ro/coverage

www.zapp.ro

Ai Zapp? Ai semnal!

Pentru că acoperirea Zapp a crescut considerabil. Așa că, acum te poți bucura la nivel național de toate serviciile Zapp de voce și date. Testează și tu acoperirea la www.zapp.ro sau, pentru informații suplimentare, sună la: 021 402 4444.

Vino la magazinele Zapp din Arad (bd. Revoluției nr. 95, tel. 0257/281121), Oradea (P-ța Unirii nr. 5, tel. 0259/467467), Timișoara (str. V.V. Delamarina nr. 1, tel. 0256/201788) sau la oricare dintre dealerii Zapp:
Arad - MGN1, P-ța Spitalului, bl. 1C, parter, tel. 0257/338414 • MGN Ziridava, Centrul Comercial Ziridava, bd. Revoluției nr. 39-41, tel. 0257/338414 • Pro Libris, bd. Revoluției nr. 86
Deva - Silog Electronics, bd. Decebal, bl. S • Wowbig Dv, bd. 22 Decembrie nr. 37, Centrul Comercial Ulpia
Oradea - Carpat Phone, bd. General Magheru nr. 20, tel. 0259/428835 • Solfox, Magazin Crișul, etaj 1, str. Republicii nr. 20, tel. 0788/666626 • Startel, Piața 1 Decembrie, tel. 0788/705776 • Mike Serv, str. Transilvaniei nr. 11, tel. 0259/416456 • METRO
Timișoara - Romano Electro, str. Ialomița nr. 66, Complex Comercial Terra, stand D4, tel. 0788/103108 • Theta Art, str. Divizia 9 Cavalerie nr. 4, Complex Comercial Kappa • Emyfon, str. Aries nr. 20 • La Duena, str. Gheorghe Lazăr nr. 4, tel. 0788/102713

Zapp
THE NEXT GENERATION NETWORK

(2734760)

SERVICE AUTORIZAT MEFIN, HIDROJET, RAR
SERVICE SPECIALIZAT BOSCH

ERLAND

- REPARAȚII POMPE DE INJECȚIE MECANICE ŞI **ELECTRONICE** PENTRU: AUTOCAMIOANE, AUTOTRACTOARE, UTILAJE AGRICOLE, E.T.C.
- REPARAȚII INJECTOARE.
- PIESE INJECȚIE DIESEL.

CALITATE MAXIMĂ, PREȚURI MINIME

- REPARAȚIE CAPITALĂ POMPĂ INJECȚIE U 650 - 1.799.000 - 1.999.000
- REPARAȚIE CAPITALĂ POMPĂ INJECȚIE RABA - 2.999.000 - 3.099.000
- REPARAȚIE CAPITALĂ POMPE INJECȚIE ROTATIVE (SAVIEM, ARO, U 445) - 3.399.000 - 4.199.000 (PLĂTEŞTI DOAR PIESELE, MANOPERA GRATUIT)
- ASIGURĂM LA CELE MAI MICI PREȚURI DIN STOC ŞI LA COMANDĂ DUZE: **BOSCH**, MONARK, MOTORPAL, LUCAŞ, SUPER DIESEL, HIDROJET.
- POMPE INJECȚIE ŞI PIESE POMPE INJECȚIE DIESEL.

PREȚURILE NU CONȚIN TVA. (C.A.)

SERVICE ERLAND
ARAD, Grădişte, str. I. B. Deleanu, nr.12.
Tel/fax 0257/276 968; 0744/552 174

MAGAZIN ERLAND
ARAD, Grădişte, str. Petru Rareş, nr.84.
Tel/fax 0257/276 951; 0744/681 199

Rezolvă o problemă simplă!

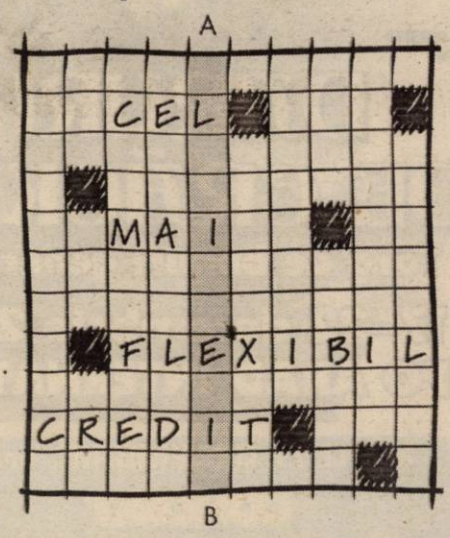

Vrei să știi care este numele celui mai flexibil credit? Răspunsul îl găsești completând coloana A-B. Cu ajutorul acestui credit poți să-ți cumperi ce vrei tu! În plus, dacă aduci la Raiffeisen Bank acest cupon, ai prioritate la acordarea unui **FLEXICREDIT**.
Iar **FLEXICREDIT** te lasă să-ți alegi:
- orice furnizor de servicii sau produse;
- orice durată a creditului, între 6 luni și 3 ani;
- orice sumă îți este necesară, între 400 și 3000 Euro.

Acum e așa de simplu să ai tot ce vrei!

Nume _____ Prenume _____

☐ DA, doresc contractarea unui **FLEXICREDIT** și să obțin prioritate la aprobarea creditului.

0800 08 08 08
luni-vineri: 8:00-20:00; sâmbătă: 9:00-15:00
Număr apelabil gratuit, prin serviciul Teleacces, din rețeaua RomTelecom și din rețelele Connex și Orange.

Raiffeisen BANK
Banca ta de încredere.

(2734685)

S.C. SATLINE S.R.L. TELEFON 251.461, 0744/507.211 SHOW ROOM ARAD,Piata Mihai Viteazul - BL. M7 - PARTER

TÂMPLĂRIE DIN ALUMINIU ŞI P.V.C.

de sarbatori,
pentru orice produs cumparat
te alegi cu un cadou

sărbatori mai fericite împreună

dorela COLLECTION

STR. EMINESCU NR. 3

WWW.DORELA.COM

(C.A.)

Dragostea ramane....

Motor 1.4 HDI cel mai rafinat şi silenţios diesel de ultimă generaţie.
Consum min. 3,5 l /100 km.
Nivel de echipare standard, confort şi ţinută de drum fără concurenţă.
Acum şi DRIVE TEST!

CITROËN C3 LA VIE EST BELLE

CITROËN LUXCAR ARAD

Str.V.Roaita nr.4, Arad (lânga Bank post) Tel-Fax 0257 338 173 E-mail luxcar_arad@hotmail.com

TÂMPLĂRIE PVC CU GEAM TERMOPAN CALITATE GERMANĂ GEALAN Fenster-Systeme

ARAD. STR. CAIUS IACOB BL.R
FOSTUL Mag. CĂMINUL (lângă BANC POST)

Convingeţi-vă! Cel mai bun! Cel mai ieftin! În rate!

TELEFOANE 0257-233.950 0722-528.185

CAMERA DE COMERŢ ARAD

PARTENERI MEDIA: PRO FM, ADEVĂRUL, N.E.W. PARTENER

SPONSORI:
PRIMĂRIA ARAD
PALATUL COPIILOR
CENTRUL CULTURAL JUDEŢEAN
DIRECŢIA SILVICĂ ARAD
MCM ROMÂNIA SRL
ROMTELECOM

DARURI DE CRĂCIUN

Târg de bunuri generale

17-22 decembrie 2002

EXPO ARAD INTERNATIONAL

Marţi, 17 DECEMBRIE, ora 18

CONCERT

HI-Q şi IMPACT

ZILNIC:
★ PREZENTĂRI DE MODĂ
★ PROGRAM ARTISTIC
★ PREMII PENTRU VIZITATORI, TOMBOLE

Zilnic transport gratuit cu autobuze pe traseul:
Podgoria Gara CFR -UTA -Fortuna -Expo Arad
Program de vizitare: Marţi-Vineri: 11-19
Sâmbătă: 9-17
Duminică: 9-14

(c.39.)

ABONEAZĂ-TE ACUM ŞI POŢI CÂSTIGA...

MOTOROLA T190
899.000 LEI

SIEMENS A50
1.399.000 LEI

NOKIA 3310
1.999.000 LEI

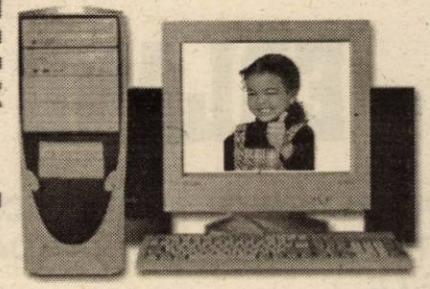

ALCATEL 311
1.699.000 LEI

... un calculator PENTIUM 4 + Monitor 17"
în valoare de 25.000.000 lei

OFERTA* CONNEX
- 6 luni ** cu 50% reducere la abonament.
- 50 % reducere la toate convorbirile naţionale în reţea, în primele 3 luni de contract.
Oferta valabilă până la 31 decembrie 2002.
* Pentru abonamentele cu minute incluse (Connex 100. Connex 200. Connex 400 sau Connex 800.). 50 % reducere la abonament în primele 3 luni de contract.
** Primele 3 luni de contract şi lunile a 7-a, a 12-a şi a 14-a.

"Preţ cu TVA inclus, valabil doar pentru conectare în reţeaua Connex, în limita stocului disponibil. Detalii în magazin"

(C.A.)

S.C. DIANET COMPUTERS S.R.L.
B-dul Revolutiei Nr.83
în incinta magazinului COMSIM-LG
Calea Aurel Vlaicu Bl. Z 27
în incinta magazinului KEOPS
Tel: 0722/292 596; 0723/180 870

DEALER CONNEX

PODELE LAMINATE

MATROS 2000

de la 149.000 lei/mp preţ fără TVA

LAMBRIURI MDF şi PVC

la preţuri fără concurenţă

Tel.: 0257 / 349 888 , 0722 / 253 222
Arad, C. A. Vlaicu nr. 28-32
(înainte de stadionul UTA-fosta şcoală de şoferi)

s.c. COMPANIA DE TRANSPORT PUBLIC s.a.
cu sediul în Arad, Calea Victoriei nr. 35 B-37, tel: 230.995, 230.912

ANGAJEAZĂ şoferi autobuz

Condiţii de angajare:
▲ domiciliul stabil în municipiul Arad
▲ stagiul militar satisfăcut
▲ fără desfaceri disciplinare în carnetul de muncă
▲ posesor de permis de conducere cat. B, C, D şi E

ORGANIZEAZĂ CURS DE CALIFICARE în meseria de VATMAN- cu durata de 6 luni

Condiţii de înscriere:
- absolvenţi de liceu sau şcoală profesională cu calificare în meseria de lăcătuş sau electrician
- domiciliul stabil în municipiul Arad
- stagiul militar satisfăcut
- fără desfaceri disciplinare în carnetul de muncă
- vârsta minimă: 22 ani, maximă: 45 ani

Cei interesaţi se vor prezenta la sediul S.C. C.T.P. S.A. - Serviciul Resurse Umane, până la data de 15.01.2003, având asupra lor următoarele acte:
▲ buletin de identitate
▲ livret militar
▲ carnet de muncă
▲ diploma de studii (original şi copie xerox)

Informaţii suplimentare se pot obţine la sediul societăţii - Serviciul Resurse Umane.

(2734881)

BANCA TRANSILVANIA S.A.
SUCURSALA ARAD,
Str. Unirii nr. 5-7,
Tel. 0257/283.122
Campania
VISA TE SCOATE ÎN LUME
6 dec 2002- 19 febr 2003
Informații la sediul băncii.

ADEVĂRUL

Cotidian independent Arad

Anul XIV, nr. 3790

Marți, 17 decembrie 2002 • 16 pagini • 5000 lei • e-mail: adevarul@arad.ro; adv.pub@arad.ro

BRAT Publicație auditată în semestrul II 2000 — Tiraj mediu zilnic vândut: 33.205

WEST BANK S.A.
ARAD, B-dul Revoluției nr. 88
TELEFON: 284.888; FAX: 285.202
WESTERN UNION TRANSFER DE BANI ®
Cel mai rapid mod de a primi bani din toată lumea

CINE NU ARE LOC DE MINE

Senatorul Avram Crăciun, dat afară din Biroul Executiv al PSD, în favoarea domnului Dorel Popa, primarul Aradului, face spume la gură și caută să deturneze fondul problemei. Nemulțumit, a luat legătura cu Creț Nicoară, pentru a găsi o soluție care să pună capăt crizei iscate în organizația județeană a PSD ca urmare a preluării puterii de către Dorel Popa și acoliții săi. Dat în vileag, senatorul Avram Crăciun, sosit de curând dintr-o excursie montanologică pe banii Senatului, prin Monaco, atacă din nou și dezinformează populația județului. Ocupându-se permanent cu dezinformarea, minciuna și fățărnicia, a reușit să bulverseze organizația județeană, dând pe rând afară pe toți cei care considera că îi periclitează locul. Așa a procedat cu domnii Ion Cuzman, directorul SIF Banat-Crișana, cu Gelu Zoica, director la Fabrica de tricotaje, cu Creț Nicoară, deputat, dr. Ioan Crâsnic, cu profesorul Miclăuș și cu mulți alții.

La ora actuală, s-a încurcat în propriile mașinații și, chemat la ordine, aruncă vina pe Creț Nicoară și pe subsemnatul, datorită eșecurilor sale. Minte cu nerușinare în ceea ce mă privește și declară într-un ziar local: „S-a sfidat dorința populației de a schimba o guvernare cu alta. Din cauza celor doi, Dorel Zăvoianu și Nicoară Creț, s-a ajuns la o coaliție liberală-pedesistă-țărănistă...” Să o spun pe cea dreaptă. Am fost printre puținii apropiați care l-au susținut până l-am prins cu minciuna, cu false declarații în fața Biroului Executiv și cu altele, contrare, trimise conducerii de la București. Tocmai datorită acestui joc duplicitar s-a ajuns ca el să nu poată strânge voturile necesare pentru a deveni președinte al Consiliului Județean, și atunci de ce îl contestă pe domnul Caius Parpală, actualul președinte? Pentru că a știut să negocieze mai bine decât „domolul” Crăciun, care și-a fript degetele și s-a compromis, deși putea să se bazeze pe majoritatea consilierilor. Acum, ca întotdeauna, folosește mijloace de diversiune pentru a da vina pe alții, pentru neputința sa. În acest fel, și aceasta este cauza pentru care condu-cerea organizației PSD Arad a încăput pe mâna unei adevărate „coaliții liberalo-pedesisto-țărăniste”, dacă ne gândim că președinte a ajuns dl. diplomat ing. Dorel Popa, primarul Aradului.

D. ZĂVOIANU

(Continuare în pagina 5)

„DACĂ NU VOR FI DISPUȘI SĂ PLĂTEASCĂ, AMERICANII POT SĂ-ȘI IA LUCRURILE ȘI SĂ PLECE ACASĂ”

☛ afirmă primarul Municipiului Arad, Dorel Popa

Pagina 9

In prag de sărbători

AVALANȘĂ DE PREMII PENTRU FIDELII CITITORI AI „ADEVĂRULUI”

✷ 3 televizoare color, 2 cuptoare cu microunde, 2 aspiratoare, 3 pachete de servicii turistice postrevelion și 10.000.000 de lei sunt premiile oferite ieri abonaților ziarului nostru.

✷ Invitați ai tragerii la sorți au fost domnii Călin Chișbora, președintele Clubului de fotbal UTA, Alexandru Moț și Emilian Pintea - directorii televiziunilor TV ARAD și respectiv RCS Arad și Pavel Răzman, directorul Oficiului Județean de Poștă Arad.

Foto: MARCEL CANCIU

Pagina 3

VIA Canada
Firmă de Avocați din Toronto Canada vă asistă pentru
Emigrare
Proiect S.A., Bd. Decebal nr. 2-4, cam. 124
Tel. 214.678

Florăria IZA
Tel: 287.821 257.270
Vinde
BRAZI NATURALI cal. I
pentru
Sărbătorile de iarnă

Pagina 6

Astăzi se deschide

TÂRGUL „DARURI DE CRĂCIUN”

Ca o (re)confirmare a valorii sale

ÎNOTĂTORUL CĂTĂLIN COSMA A CUCERIT ȘAPTE MEDALII DE AUR LA C.N. DE JUNIORI II

Pagina 11

MĂSURI CARE MAI „ÎNDULCESC” AMARUL PARKTRONIC

Pagina 6

Tombolă 7.000 USD
Husqvarna
Numeroase premii până la 31 decembrie
Detalii la 281.492 280.389

Cumpără-i fiului tău o acțiune la UTA!
Arată-i că-ți pasă de echipa ta de suflet: UTA!
Te așteptăm zilnic la sediul clubului între orele 11 - 14, tel. 289.204.
(c.b.)
Partenerii UTA: OMNIASIG, WEST BANK, ROWO, ROMTRANS, METAL COMP, ERIKA INVEST, LACKNER & SCHWARZ, HELVETICA MILK, AGRIROM, PLETL, ERREA, IMAR, GENERAL BETON, INSTAL GROUP, MR FAB, FERONERIA

ALGLASS
TÂMPLĂRIE din ALUMINIU și P.V.C.
UȘI și FERESTRE din PVC DECEUNINK-BELGIA
PREȚURI și CALITATE de EXCEPȚIE
Str. Roșiori Nr.26 Tel/Fax: 289.053
B-dul Revoluției nr.26-38 Tel: 338.244

ACTUALITATE

VERNISAJ

Astăzi, 17 decembrie 2002, de la ora 17.00, la Sala CLIO, are loc vernisajul expoziției de pictură, grafică și sculptură, intitulată **„Aradul de ieri și de azi"**. Expoziția este organizată de Cenaclul de Artă Plastică „Ion Andreescu", Centrul Cultural Județean și Muzeul Județean.

„AMINTIRI CAZONE"

Astăzi 17 decembrie a.c. orele 15,30 va avea loc lansarea de carte **„Amintiri cazone"** de colonel (r) Ion Stăncioiu, în Sala Oglinzilor a Cercului Militar Arad, B-dul Decebal nr. 189.

Lansare de carte

Miercuri, 18 decembrie 2002, orele 14,00, în sediul ambiant al Bibliotecii Centrale Universitare „Vasile Goldiș", „T. Arghezi" , va fi lansat volumul „Zamolxis sau religia geto-dacilor între mit și realitate", autor lector dr. Marius Grec.

Concert de colinde la Catedralã

Miercuri, 18 decembrie 2002, Corul Liceului Pedagogic Arad va susține un concert de colinde tradiționale la Catedrala Ortodoxă din Piața Mare.

Concertul va începe la ora 17,00, dirijorul corului fiind cunoscutul profesor arădean Petru Jurița.

D. S.

„Desculț prin Transilvania"

Cu ocazia serbării **„POMULUI DE CRĂCIUN"** organizat de **CASA DE AJUTOR DE RECIPROC A PENSIONARILOR DIN ARAD**, în ziua de 20 dec. a.c. orele 12, la clubul CARP din Arad nr. 21, P-ța Avram Iancu, se va lansa și volumul de versuri **„DESCULȚ PRIN TRANSILVANIA"** al poetului Nicolae Horia Nicoară.

CULTURALĂ

Calendar

◆ Astăzi, Soarele răsare la ora 7 și 45 de minute și apune la ora 16 și 35 de minute.

◆ Au trecut 350 de zile din acest an. Au mai rămas 15 de zile până în anul 2003.

◆ **Praznicul zilei: Biserica ortodoxă:** Sf. Prooroc Daniel; Sf. trei tineri: Anania, Azaria și Misail; **Biserica greco-catolică**: Sf. Pf. Daniel și trei tineri: Anania, Azaria și Misael.

A venit barza!

La Arad: Cuzman Miruna Elisa, **Fenyeși** Valentin Adrian, **Gorțan** Lavinia, **Malița** Natalia Ioana, **Zoicaș** Răzvan, **Nicuță** Vasile, **Mocanu** Larisa Bianca, **Hosszu** Bernedette Sabrina, **Ivan** Denisa Casiana, **Tudorache** Iasmina Maria, **Rada** Roxana Felicia, **Leahu** Jonathan, **Surang** Denis, **Ilie** Laura Nicoleta, **Mariș** Anamaria Cosmina, **Dumbravă** Naomi, **Cirimpei** Daniela, **Alesii** Alex Sebastian, **Adochiței** Florin Gabriel, **Albu** Cristian Samuel, **Leucean** Viviana Adelina, **Dașcău** Andreea Melisa, **Pantovici** Raul, **Dumitru** Dan Luca, **Mladin** Daniela Claudia.

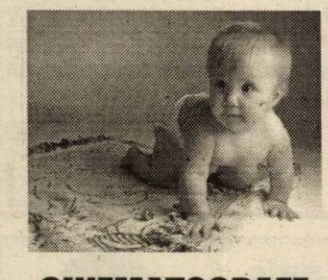

CINEMATOGRAFE

Dacia: Spion din greșeală (SUA) 10; 12,30; 15; 17,30; 20

Mureșul: Moș Crăciun caută Crăciuniță (SUA) 10; 12; 14; 16; 18

Arta: Tenebre (SUA) 16; 18; 20

Sala Mică: La viteză maximă (SUA) 15,30; 18,30

Au plecat dintre noi

✝ Blaj Sânziana (1930); Marinescu Ioan (1913); Mladin Floarea (1939); Șugar Maria (1926); Sofian Dumitru (1961); Balta Iuliu Ignație (1941); Șerfezi Ecaterina (1914).

Primii colindãtori la „Adevãrul"

E vremea colindelor. Grupuri, grupuri au început să-și recapituleze repertoriul, au învățat piese noi și-s gata a porni **să vestească Nașterea Domnului nostru Iisus Hristos**. Ieri, a poposit la redacția ziarului nostru prima ceată de colindători - 25 de elevi de la Liceul baptist. Ei ne-au prezentat un program cuprinzînd colinde tradiționale românești cât și prelucrări din repertoriul internațional. Dirijorul corului este cunoscutul **profesor Ioan Rediș**, un om ce-și **slujește cu multă seriozitate meseria**. Dumealui ne prezenta, în anii trecuți, o inedită **formație de clopoței,** ce colorau specific programul de Crăciun. Deoarece componenții ansamblului au plecat deja din școală, prin încheierea studiilor, vom asculta clinchetele cunoscute numai de la anul.

DANA TODOR
FOTO: AL. MARIANUȚ

METEO

Vremea va fi închisă. Cerul va fi noros. Temporar vor cădea precipitații, mai ales sub formă de ninsoare. Izolat se va forma polei. Vântul va sufla în general slab.

Temp. max.: 0 la 2°C.
Temp. min.: - 3 la - 1°C.

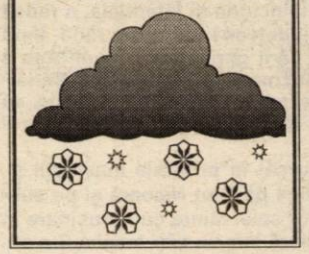

HOROSCOP

Marți, 17 decembrie 2002

Berbec (21.03-20.04). Faceți tot posibilul să atrageți atenția șefilor. Nu strică să jucați un pic de teatru pentru a fi mai convingători. Nu exagerați, însă, căci lucrurile s-ar putea întoarce împotriva dvs.

Taur (21.04-20.05). Astăzi veți avea tendința să exagerați. Nu vă antrenați în discuții în contradictoriu. S-ar putea să regretați.

Gemeni (21.05-20.06). Astăzi veți discuta probleme importante cu partenerul de viață. Ascultați sfaturile acestuia. Veți avea numai de câștigat.

Rac (21.06.-22.07). Aveți grijă de sănătate. Ați cam neglijat acest capitol în ultima vreme.

Leu (23.07-22.08). Lipsa banilor vă împinge la fapte necugetate. Apelați la ajutorul prietenilor și nu veți regreta.

Fecioara (23.08-22.09). Veți avea discuții cu persoane importante. Dacă treburile nu vor ieși așa cum sperați păstrați-vă calmul și diplomația proverbială.

Balanța (23.09-22.10). Astăzi veți avea noroc în dragoste. Veți cunoaște persoana ideală pentru dvs.

Scorpion (23.10-21.11). Ieșiți cu prietenii în oraș. I-ați neglijat în ultima vreme și ar fi păcat să vă îndepărtați de ei.

Săgetător (22.11-21.12). La serviciu veți avea o zi excelentă. Tot ce vă propuneți va da roade. Șefii vă vor aprecia pentru acest lucru și s-ar putea să primiți o mărire de salariu.

Capricorn (22.12-19.01). Relațiile cu partenerul sunt armonioase, deși sunt posibile mici discuții iscate de gelozie.

Vărsător (20.01-20.02). Veți primi o sumă mare de bani. Aveți grijă să vă achitați însă de datorii.

Pești (21.02-20.03). Veți face un cadou persoanei iubite, după ce în ultima vreme ați cam lăsat la o parte aceste gesturi.

„ADEVĂRUL" VĂ ASCULTĂ

La telefonul dimineții, 280944, între orele 9,00-12,00

■ **Mulțumiri Poliției Rutiere**

Dl. Florea Pascu din Arad, cartierul Micălaca Bl. 195, ne-a contactat la redacție pentru a aduce mulțumiri Poliției Rutiere arădene. „Am avut un accident. Cineva mi-a lovit mașina și a plecat de la locul accidentului. Agentul de circulație Florin Ienciu este cel care m-a ajutat. Vreau să mulțumesc pe această cale Poliției Rutiere arădene și în special agentului F. Ienciu pentru promptitudine și profesionalism în rezolvarea cazului meu. Se pare că reprezentanții acestui sector al Poliției arădene își iau munca în serios și vreau să le mulțumesc încă o dată și să le urez Sărbători fericite".

■ **Frig și în tramvaie**

Un grup de persoane ne-a contactat la redacție pentru a-și exprima nemulțumirea vis-a-vis de frigul din tramvaie. „Pe lângă frigul de afară trebuie să suportăm și frigul din tramvai. Nu se poate să încălzească tramvaiele pentru ca măcar atâta timp cât călătorim să ne fie cald?"

Redactor de serviciu, R. M.

La telefonul după-amiezii, 280003, între orele 15,00 - 18,00

Livia Bodoș din Arad cartierul Micălaca, strada Alba Iulia, își spune nemulțumirea pe care o are față de serviciile Oficiului poștal din Micălaca: „în luna februarie am primit o scrisoare de la fiica mea din Italia care era desfăcută, iar în urmă cu câteva săptămâni mi s-a trimis o scrisoare tot din Italia pe care nu am primit-o nici în ziua de astăzi. M-am dus la poștă și mi s-a spus că nu am nici o scrisoare, dar când am ajuns acasă aveam în cutia poștală chitanța de recomandată, care mi-a fost lăsată acolo pentru că nu eram acasă. M-am întors la poștă. Mi-au spus că nu-i la ei, să mă duc la poșta de la gară. M-am dus acolo, nu era nici la ei. M-au tot purtat pe drumuri. Sunt o femeie de 70 de ani și nu pot să mă plimb atâta, iar în scrisoare se afla o chemare să mă duc la fata mea. În felul acesta o să ajung să fiu pe drum de Crăciun...", spune indignată femeia.

Redactor de serviciu, N. B.

UTILITARE

PIEȚE, TÂRGURI

Astăzi este zi de piață la Sebiș, Almaș, Apateu, Semlac, Sântana, Șilindia, Vârfurile. Târguri săptămânale se desfășoară astăzi la Chișineu Criș, Almaș, Șilindia și Vârfurile.

Mâine, miercuri, va fi zi de piață la Pâncota, Beliu, Buteni, Șiclău, Macea, Vânători, Pecica, Șiria și zi de târg la Beliu și Buteni.

FARMACII DE SERVICIU

■ Farmacia **REMEDIUM** Arad, B-dul Revoluției nr. 52-54. Program luni-vineri: 7,30-20,00, sâmbătă 8,00-14,00. Telefon 233195; ■ Farmacia **TEAHAFARM**, B-dul Revoluției nr. 65. Program: luni-vineri 8-21, sâmbătă 9-13. Telefon 254.587; ■ Farmacia **„OMNIAFARM"**, Calea Aurel Vlaicu, Bl. Z28, cu program zilnic de la orele 8,00-22,00. Telefon 271724; ■ Farmacia **SENSI BLU, ARAD I** B-dul Revoluției nr. 43. Program non-stop, inclusiv sâmbătă și duminică. Telefon 254.527; ■ Farmacia **SENSI BLU ARAD II** B-dul Revoluției nr. 93. Program zilnic 8-22 - inclusiv sâmbăta și duminica. Telefon 214.955; ■ Farmacia **ELPIS PHARM, Micălaca**, zona Piața Soarelui, str. Voinicilor colț cu str. Păsunii, Bl. 193, sc. A, parter. Program: luni-vineri 8-20, sâmbătă 8,30-14. Telefon 259.619; ■ Farmacia **LIBRO PHARMA non stop** Calea Aurel Vlaicu 60-68 (lângă stadionul (UTA) telefon 212.992. ■ Farmacia **LARIFARM**, Calea Aurel Vlaicu, la parterul blocului Z 24 are program de lucru zilnic, între orele 7,00 - 23,00, telefon 246622.

URGENȚE STOMATOLOGICE

Cabinetul de pe str. Crișan (în spate la Gionelli) are program non-stop. Telefon: 253794. Cabinetul din B-dul Revoluției nr. 62, ap. 6, asigură urgențe între orele 9,00-19,00. Telefon: 256.665.

Și Cabinetul Stomatologic din Calea Victoriei nr. 7 A asigură zilnic urgențe, inclusiv sâmbăta, între orele 10-15. Telefon 095.565.622.

SANITAR-VETERINARE

Dispensarul veterinar din Aradul Nou, str. Lugojului nr. 2, efectuează examen **TRICHINELOSCOPIC** la carnea de porc pentru depistarea cazurilor de **TRICHINELOZĂ**. Program: zilnic, între orele 8-18, sâmbăta și duminica de la 8 la 12. Telefon 287.298. (1586257)

ÎNTRERUPERI DE CURENT

Marți: (9-14): Micălaca Bl. 140, 141A, 141B, 142, 143

ADMINISTRAȚIA FINANCIARĂ

Administrația Financiară a municipiului Arad: Asistență contribuabili (impozitul pe venitul global) - telefon 280633, 280733, int. 199 între orele 8,00-12,00. Informații suplimentare la www.finantearad.ro

TELEFON DE URGENȚĂ LA POLIȚIE: 955

Noul număr de centrală telefonică al I. J. P. (Inspectoratul Județean de Poliție) Arad: 207.100.

Cursul valutar*

VALORI ÎNREGISTRATE IERI, 16 DECEMBRIE 2002

Denumirea valutei	BNR	BCR		BRD		Banca Transilvania		Banca Românească		Bursa neagră	
		C	V	C	V	C	V	C	V	C	V
Euro	34521	34441	34822	34350	34780	33400	34650	33800	34825	34000	34300
Dolar S.U.A.	33796	33700	33900	33630	33980	33660	33870	33655	33975	33500	33800
Forint	146	139	152	142	150	138	148	-	-	138	147

Echipa de serviciu

MONICA ARDELEAN
secretar de redacție

Bianca Felea, Ioan Leac, Adela Pop, Dina Rujan, Ramona Vidulescu
tehnoredactare computerizată

Doina Jurcă, Fira Răzman, Aurica Telcian, Dacian Toduța
corectură

PREȚUL AURULUI

BANCA NAȚIONALĂ. **Pentru gramul de aur de 24 K:** prețul cu ridicata - 362.369 lei, iar prețul de achiziție - 326.132 lei. Prețuri înregistrate ieri.

PIAȚA NEAGRĂ. Aur 14 K: cumpărare - 180.000 lei/g, vânzare - 210.000 lei/g. **Aur 18 K**: cumpărare - 250.000 lei/g, vânzare - 340.000 lei/g.

RED CHILI
Vinuri Princiare de pe Dealurile Tohani
Luna cadourilor

Vreți să gustați o picătură din Rai? Avem Rai de Murfatlar
Magazinul RED CHILI din Arad zona Podgoria (lângă Miki) vă oferă cele mai rafinate băuturi la prețuri de producător

În prag de sărbători

AVALANȘĂ DE PREMII PENTRU FIDELII CITITORI AI „ADEVĂRULUI”

Ieri, la Arad, a nins. A nins și la Clubul Presei. A nins cu premii, a fost chiar o avalanșă de premii. La figurat, evident.

România traversează o perioadă dificilă din punct de vedere economic, iar presa resimte din plin aceste greutăți. Statul deține monopolul asupra producției hârtiei de ziar, iar prețul acesteia s-a mărit de peste cinci ori în nici doi ani. Cernelurile și materialele consumabile sunt din import, deci pe valută. Al cărei preț a urcat și el amețitor. S-au mai scumpit energia termică și electrică, carburanții, celelalte „ingrediente” care compun prețul de cost al unui ziar. Ca să tipărim un ziar prețul a crescut mai mult decât dublu în acest an. În schimb, salariile și pensiile s-au majorat simbolic sau au rămas aceleași. Un ziar însă există și trăiește doar prin și pentru cititorii săi. Tocmai de aceea, cunoscând greutățile vieții de zi cu zi cu care se confruntă majoritatea cititorilor noștri, am încercat - și până acum am reușit - să menținem prețul ziarului, în pofida tuturor acestor greutăți, la un nivel acceptabil care să-l facă accesibil majorității arădenilor.

În plus, de șapte ani încoace, pentru a răsplăti fidelitatea celei mai importante categorii de cititori - abonații - „Adevărul” oferă lunar, prin tragere la sorți, câte zece premii în valoare de 1 milion de lei fiecare. Ceea ce înseamnă că, în toți acești ani, peste 840 de abonați au fost premiați. Miilor de cititori ocoliți lună de lună de șansă le mai oferim o posibilitate de câștig la sfârșit de an, când toate taloanele de concurs trimise pe adresa redacției în cursul celor 12 luni și rămase necâștigătoare participă la o supertragere a premiilor de fidelitate „Adevărul”. Este o ocazie în plus, este bucuria noastră, a celor

care realizăm zi de zi acest cotidian, de a putea dărui, în prag de Sfinte Sărbători, câteva cadouri celor care ne citesc zi de zi.

Ieri, la Clubul Presei a avut loc mai întâi desemnarea, prin tragere la sorți, a câștigătorilor premiilor de fidelitate pe luna decembrie. **Invitat principal a fost dl. Călin Chișbora, președintele clubului de fotbal UTA**. A urmat apoi festivitatea de desemnare a celor zece superpremii, invitați principali fiind domnii **Alexandru Moț** și **Emilian Pintea - directorii posturilor de televiziune TV Arad , respectiv RCS Arad, Pavel Răzman - directorul Oficiului Județean de Poștă Arad** și Călin Chișbora, președintele F. C. UTA. Au mai participat colegi din mass-media arădeană (Izabela Vekaș, Nadina Radu) precum și colaboratori apropiați din cadrul Poștei arădene. De menționat că la supertragerea premiilor de fidelitate au participat peste 50.000 de taloane de concurs, valoarea celor zece premii oferite depășind 40.000.000 lei.

M. CONTRAȘ

CÂȘTIGĂTORII PREMIILOR DE FIDELITATE „ADEVĂRUL” PE LUNA DECEMBRIE

1) Dan Mircea, Gurahonț, str. Aron Cotruș nr. 20
2) Mircea Dorel, Almaș nr. 130
3) Milan Bolgaș, Secusigiu, Satu Mare nr. 95
4) Dantoș Ioan, Curtici, str. Avram Iancu nr. 52
5) Margea Florica, Pleșcuța, sat Tălagiu nr. 85
6) Csaprda Maria, Arad, str. O. Goga nr. 2
7) Șimon Negru Florica, Ineu, str. Dunării nr. 3, bloc 42, ap. 32
8) Ploscaru Alexandru, Sântana, str. Nicolae Bălcescu nr. 42
9) Neamțu Aurel, Arad, str. Corbului nr. 29
10) Dagău Corneliu, Arad, Faleza Sud bloc 55, scara B, ap. 2

CÂȘTIGĂTORII SUPERPREMIILOR DE FIDELITATE „ADEVĂRUL” PE ANUL 2002

Televizoare color „Orion”

1) Ardelean Lucreția, Sântana, str. Mihai Viteazu nr. 58
2) Petruș Dănilă, Arad, str. Budai Deleanu nr. 27
3) Popa Vioara, Arad, str. 6 Vânători, bloc V3-3, ap. 12

Cuptoare cu microunde

1) Ungureanu Romulus, Arad, str. Bradului nr. 22B
2) Szabo Gavril, Ghioroc, str. Crișan nr. 324

Aspiratoare

1) Borca Roman, Lipova, str. Meținu nr. 2, ap. 2
2) Bogoșel Lucian, Curtici, str. T. Ionescu nr. 11

Pachete de servicii turistice postrevelion pentru două persoane (pensiune completă) la Hotelul „Parc” din Moneasa

1) Cortel Magdalena, Arad, str. Andrei Șaguna nr. 162, ap. 7
2) Socaci Ortansa, Arad, str. Mărășești nr. 32A
3) Filip Simion, Arad, str. Haiducilor nr. 5-7, bloc D2-2, sc. B, ap. 7

***

Câștigătorii sunt invitați joi, 19 decembrie a. c., ora 12, la sediul redacției, pentru a-și ridica premiile pe baza buletinului de identitate.

Telefoane mobile, dintr-un cabinet... veterinar

Ionuț Căldăraș, de 14 ani, din Arad, în data de 14 decembrie a.c., profitând de neatenția angajaților, a sustras din cabinetul veterinar „Stana Petru” din Arad, două telefoane mobile, în valoare de 13.000.000 de lei. Prejudiciul a fost recuperat. Pentru fapta sa, Căldăraș este cercetat în stare de libertate.

LEMNE DE MILIOANE, DIN PĂDUREA INEU

Gabriel Petrică Covaci, de 22 de ani și **Andrei Loredan Covaci,** de 21 de ani, ambii din Ineu, în data de 9 decembrie a.c, au sustras material lemnos în valoare de peste trei milioane de lei, din pădurea Ocolului Silvic Ineu. Pentru fapta lor, cei doi sunt cercetați în stare de libertate.

Hoț prins

A fost identificat și se cercetează în stare de reținere **Eugen Ioan Basca,** de 28 de ani, din Arad, care are de executat un an și șase luni de închisoare, pentru furt.

POMPIERII CIVILI AU SALVAT MĂNĂSTIREA RADNA

La sfârșitul săptămânii trecute, puțin după ora 6, sirena a sunat la sediul Formației civile de pompieri din Lipova. **„Arde mănăstirea Radna!”** au fost cuvintele care au mobilizat în câteva clipe echipa de 12 pompieri voluntari. Aceștia au sărit în mașina de intervenție, veche de un sfert de secol și au pornit într-o suflare spre Radna. Limbile de foc au cuprins într-o sinistră îmbrățișare etajul doi al mănăstirii. Căile de acces fiind strâmte, intervenția pompierilor a fost și mai dificilă. Cu masca de gaze pe față, pompierii s-au luptat cu flăcările timp de aproape jumătate de oră. O parte din cărțile aflate în zonă provocau un fum înecăcios și beznă „ de nu vedeam la un metru”, spune **Antoniu Barth, șeful Formației civile de pompieri din Lipova,** care adaugă: „așa un incendiu n-am mai avut de mulți ani, poate vreo zece. Focul, cauzat de un scurt- circuit la instalația electrică, s-ar fi putut extinde la acoperișul clădirii, fapt ce ar fi provocat o adevărată catastrofă. Acoperișul mănăstirii a mai ars complet în 1923. Țin să remarc întreaga echipă și, în mod special, pe: Damaschin Morodan, Marton Ștefan, Costică Jucu, Rafael Schott și Muntean Nicolae.”

Superiorul Mănăstirii Radna le-a mulțumit din suflet pompierilor și i-a premiat.

Au fost salvate bunuri de mare valoare, doar încăperea cu computere, aflată în imediata vecinătate a incendiului, valorând peste un miliard de lei.

G.CONSTANTINESCU

ÎN AREST, PENTRU FURT

A fost identificat și este cercetat în stare de reținere **Valeriu Bonculescu**, de 50 de ani, din Scoarța, județul Gorj, urmărit general în baza unui mandat de executare a închisorii de un an, pentru săvârșirea infracțiunii de furt.

La Sebiș FOC, DE LA UN COȘ DE FUM

Un incendiu a izbucnit la Sebiș, în acest weekend, din cauza unui coș de fum neprotejat termic față de materialele combustibile. Acoperișul locuinței lui **Iosif Oană**, de pe strada Păcii nr. 19, a ars pe o suprafață de 10 metri pătrați. S-au mai aprins și 10 metri pătrați din tavanul unei camere. Pagubele se ridică la peste 2,5 milioane de lei.

Pompierii au intervenit cu o autospecială cu apă și spumă și au reușit să oprească focul în mai puțin de o oră.

Bunurile salvate au fost estimate la peste 500 de milioane de lei.

N. BODRAN

Alcool, la volan

În ultimele 24 de ore, Poliția a reținut trei certificate de înmatriculare, pentru preschimbare ori defecțiuni tehnice și cinci permise de conducere, toate pentru conducere sub influența alcoolului, respectiv lui **Marcel Cseitei**, de 28 de ani, din Lipova, **Dorin Ainuța**, de 37 de ani, **Ingrid Karmen**, de 23 de ani, **Mihai Lucian Isoveanu**, de 26 de ani și **Cristian Feher,** de 18 ani, toți din Arad. În total, pe raza județului au fost constatate 11 infracțiuni și au fost aplicate 424 amenzi contravenționale, în valoare de 116.100.000 de lei.

După ce au rămas blocate în apartament

DOUĂ FEMEI AU FOST „EVACUATE” PE SCARA POMPIERILOR

Detașamentul de pompieri Arad a fost solicitat să intervină în Arad, pe Calea Romanilor la blocul E2. La etajul doi, două femei au rămas blocate în apartamentul 12. Proprietara apartamentului, **Aurelia Nădăban**, împreună cu fiica sa **Simona Cristof**, tocmai voiau să plece la cumpărături când cheia ușii de la ieșire, confecționată din metal, a rămas blocată în broasca de la ușă.

După ce au epuizat toate posibilitățile de a ieși din apartament, femeile s-au decis să cheme pompierii, care au sosit la fața locului în numai câteva minute. **„S-a intervenit cu o scară metalică și s-a intrat prin balcon pe unde au fost scoase cele două persoane blocate înăuntru”**, ne-a declarat ofițerul de serviciu de la Grupul de Pompieri „Vasile Goldiș”.

N. BODRAN

De trei ori, fals

Florin Căploiu, de 34 de ani, din Arad, a fost depistat conducând prin municipiul Arad un autoturism neînmatriculat, cu număr fals și cu permis de conducere necorespunzător categoriei. Pentru fapta sa, Căploiu este cercetat în stare de libertate.

Pentru folosirea de avize „expirate”

GARDA FINANCIARĂ A AMENDAT S. C. VINALCOOL CU 1,5 MILIARDE DE LEI

Respectând tematica primită de la centru, Garda Financiară Arad a continuat controalele la societățile arădene producătoare și distribuitoare de produse alcoolice. Sâmbătă, comisarii au luat la „puricat” actele firmei **S.C. Vinalcool**. Verificările au scos la iveală faptul că pentru transferul unei cantități însemnate de băuturi alcoolice s-au folosit avize speciale ieșite din uz în 31 martie 2002.

„Din depozitul societății au fost transferate băuturi alcoolice distilate - Brandy Drobeta - în valoare de 43,5 milioane de lei, la magazinul de prezentare al societății din Calea Timișoarei nr. 130. Transportul a fost însoțit de avize speciale care au ieșit din circulație la sfârșitul lunii martie, încălcându-se astfel prevederile O.U.G. 158 din 2001”, a declarat **Eugen Deliman**, comisarul șef adjunct al Gărzii Financiare Arad.

Pentru această neregulă, societatea a fost sancționată cu 1,5 miliarde de lei, iar cantitatea de alcool transferată fără acte în regulă a fost confiscată.

SORINA AMBRUȘ

ȚIGĂRI ȘI CEASURI DE CONTRABANDĂ ÎN VALOARE DE PESTE 700 DE MILIOANE DE LEI

În data de 15 decembrie 2002, la Punctul de trecere a frontierei Curtici, cu ocazia controlului specific executat la ieșirea din țară asupra trenului Rapid „Dacia”, echipa de control formată din polițiști de frontieră și lucrători vamali au descoperit, ascunse în podul unui vagon de clasă, 670 pachete țigări „Memphis”.

Bunurile, în valoare de peste 23.000.000 lei pe care nu le-a revendicat nici o persoană, au fost reținute în vederea confiscării.

În aceeași zi, la P.T.F. Nădlac, polițiștii de frontieră și lucrătorii vamali au descoperit ascunse și nedeclarate, 1001 ceasuri de mână. Ceasurile erau în cala unui autocar care s-a prezentat la controlul de frontieră efectuat la intrarea în țară. **„Ceasurile, a căror valoare în vamă este de 714.000.000 lei, au fost reținute în vederea confiscării de către organul vamal, care a aplicat șoferului autocarului și o sancțiune contravențională de 25.000.000 lei”**, ne-a mai informat subinspectorul **Robert Iudt**, purtătorul de cuvânt al Inspectoratului Județean al Poliției de Frontieră Arad.

MUȘCAT DE VIER

Bontuț Gheorghe, de 42 de ani din Zăbrani, a ajuns la Spitalul Județean Arad cu o plagă în zona fesei de aproximativ 10 cm. Totul s-a întâmplat din cauza unui vier, prea deranjat de prezența acestuia în timp ce el primea „vizita” unei scrofițe. „Am mers dimineața cu scroafa la vier. Din greșeală, gazda a lăsat ușa cocinii întredeschisă, timp în care porcul a ieșit în curte, fugărindu-ne pe toți cei prezenți. Ghinionul a fost al meu... M-a prins de o fesă, producându-mi o rană de toată frumusețea.”

Cadrele medicale i-au acordat îngrijirile necesare, pacientul fiind în afara oricărui pericol, el urmând însă să mai petreacă în spital încă vreo săptămână.

M. P.

Foto: **V. MUSCA**

„HRISTOS ÎN ȘCOALĂ - CUNOAȘTERE ȘI TRĂIRE”

În organizarea Inspectoratului Școlar al Județului Arad și Episcopiei Ortodoxe Române a Aradului și Hunedoarei, ieri s-a desfășurat, la Liceul Pedagogic „Dimitrie Țichindeal”, a doua ediție a sesiunii de comunicări științifice pentru elevi „Hristos în școală - cunoaștere și trăire”. Comisia sesiunii a fost formată din: P. S. dr. Timotei Seviciu, episcop al Aradului și Hunedoarei (președinte), prof. Pavel Sârbu, inspector școlar general la I. Ș. J. Arad, pr. Vasile Pop, consilier cultural al Episcopiei ortodoxe Arad, prof. Ioan Stan, inspector de specialitate la I. Ș. J., prof. Florin Sirca, Liceul Pedagogic „D. Țichindeal” și prof. Dorina Trandafir, Liceul de Artă „Sabin Drăgoi” (membri). Au fost prezentate - pe două secțiuni (gimnaziu și liceu)- aproape 30 de lucrări și după lecturarea lor juriul a acordat următoarele premii: ● **La liceu:** locul I - Hantin Adrian (Liceul „V. Goldiș”); locul II -**Mureșan Raluca** (Colegiul Național „Moise Nicoară”); locul III - **Busican Codruța** (Colegiul Economic) și **Chiș Raluca** (Gr. Școlar „M. Viteazul” Ineu); mențiuni: - **Berzovan Emil** (Liceul de Artă „Sabin Drăgoi”), **Avram Ana-Maria** (Liceul Pedagogic „D. Țichindeal”) și **Roșca Simina** (Gr. Șc. „I. Buteanu” Gurahonț) ● **La gimnaziu:** locul I - **Stan Romina** (liceul Pedagogic „D. Țichindeal”); locul II **Tolciu Claudia** (liceul „V. Goldiș”); locul III - **Giurgiu Mihaela** (Școala generală nr. 6); mențiuni - **Balica Oana** și **Petruț Ramona** (Școala generală nr. 22).

În final, P. S. dr. Timotei Seviciu, episcopul Aradului și prof. Pavel Sârbu, inspector școlar general, au felicitat elevii - toți au primit diplome de participare - și profesorii pentru calitatea lucrărilor prezentate și, fiind în pragul marelui praznic al Nașterii Mântuitorului Iisus Hristos, le-au transmis tuturor călduroase urări de sărbători fericite, cu multe bucurii și împliniri pentru anul care vine.

V. F.

ȘTEFAN HRUȘCĂ A COLINDAT, IERI, PENTRU 1 200 DE ARĂDENI

Sala Palatului Cultural a fost, ieri, plină la ambele reprezentații cu colinde susținute de **Ștefan Hrușcă**. Într-un spectacol organizat de **SIESTA Media Grup**, care de altfel a organizat întreg turneul național al lui Ștefan Hrușcă, publicul arădean a avut prilejul acum, în prag de Sărbători, de a asculta colindele tradiționale românești, cântate atât de frumos de „învățătorul de colinde”, cum l-a numit poetul George Țârnea pe Ștefan Hrușcă. Colindătorul nostru a fost acompaniat de **George Natzis** (clape) și de **Mario Florescu** (percuție). Poetul **George Țârnea** a punctat recitalul cu versuri și legende legate de Sărbătoarea Crăciunului. De asemenea, pentru a păstra tradiția colindatului la români, la mijlocul spectacolului a fost primit cu colinda un cor al **Liceului de Artă „Sabin Drăgoi”** din Arad, dirijat de prof. **Crina Brad.** Spectacolul cu Ștefan Hrușcă a impresionat prin simplitate, dar și prin rafinatul joc de lumini, datorat tot organizatorilor, SIESTA Media Grup.

C. L.

ASTRA ȘI MOȚII, LA HĂLMAGIU

La sfârșitul săptămânii trecute, în organizarea Cercului ASTRA Hălmagiu și a Primăriei din comună, membrii asociației și ai despărțământului „Porțile Zărandului” au comemorat doi dintre cei mai marcanți reprezentanți astriști: av. Vasile Buta - fost membru de onoare al ASTREI locale, scriitor și reprezentant în conducerea Consiliului B.O.R. și Dionisie Sida - fondatorul despărțământului ASTRA Hălmagiu, în secolul XIX.

După slujba de pomenire care a vut loc la cimitirul din localitate, a urmat un simpozion intitulat „ASTRA și moții”. **„Comunicările, de înaltă ținută și documentare, au ținut trează atenția unei săli pline, creând o comuniune românească de excepție, apropiindu-ne inimile frățești și dându-ne bucuria de a ne fi simțit frați ai unui popor mare, viteaz, demn și înțelept”**, spune dr. Florin Bârnețiu, președintele despărțământului. Au prezentat lucrări: pr. V Nan, R. Martis, prof J. Florea, D. Bârnețiu, prof. A. Zbircea, ing. Ghe. Dumitru, dr. F. Bârnețiu.

Participanții, printre care și Gheorghe Falcă - vicepreședintele CJA, alături de Gheorghe Chiper, consilier al Prefecturii, au asistat la un program de colinde interpretate de copii de la grădinițele și școlile din Hălmagiu și Hălmăgel și de sătenii din satul Văsoaia - comuna Chisindia.

MARȚI, 17 DECEMBRIE 2002

TVR 1

7,00 Jurnal
7,10 Bună dimineața, România!
10,30 Teleshopping
11,00 Iartă-mă! - rel.
12,05 Teleenciclopedia- rel.
13,05 Minijurnal - rel.
13,15 Pasiuni - s.
14,00 Jurnalul de prânz
14;25 Avanpremieră
14,30 Puncte cardinale
15,00 Vector III
16,00 Kronika
17,05 Aglomerație în garaj - s.
17,55 Știri
18,00 Vitrina lui Leo (I)
18,30 Minijurnal - Știri pentru copii
18,35 Vitrina lui Leo (II)
19,00 Jurnal. Meteo. Sport
20,00 Secretul din Sahara - av., IT-Germ.'89, p. a III-a
21,55 Seară bună!
23,00 Jurnalul de noapte
23,30 Cu ochii'n 4
0,00 Crime în cetatea filmului - doc.
1,00 Drepturile omului - rel.
2,00 Jurnal - rel.

TVR 2

8,30 Sabrina, vrăjitoarea adolescentă - s.
9,00 Afaceri la cheie - rel.
9,30 Locuință pentru doi - rel.
10,00 Diminețile unui bărbat cuminte
11,20 Medalion de interpret
12,00 Splendorile naturii
13,00 Lumea lui Chit-chit
13,45 Desene animate - rel.
15,05 Toți, împreună
16,00 Tribuna partidelor parlamentare
16,30 Documentar
17,00 Zona crepusculară - s.
17,30 Banatica (emisiune în limba germană)
18,00 Spații subiective
19,00 Preluare *Jurnal de pe* Canalul România 1
19,45 Știri regionale
20,00 Documentare
21,05 Locuință pentru doi - s.
21,40 Mușchetarul român - dramă, România, 1975
23,15 Remix
0,20 Știri

PRO TV

7,00 Teo - rel.
7,55 Omul care aduce cartea
8,00 Știrile Pro Tv - Ziarul dimineții tale
* Ce se întâmplă doctore?
9,05 Învață engleza cu Victor
9,30 Tânăr și neliniștit - s. rel.
10,30 Magazin Liga Campionilor UEFA - rel.
11,30 Familia Bundy - s. rel.
12,00 Asta-i televiziunea - s. rel.
12,55 Știrile Pro Tv
13,00 13-14 cu Andrei Gheorghe
14,15 Criminaliștii - s.
15,55 Moș Crăciun există!
16,00 Tânăr și neliniștit - s.
17,00 Știrile Pro Tv
17,45 Teo
18,50 Dăruiești și câștigi
19,00 Știrile Pro TV * Sport * Vremea
20,00 Risc maxim - thriller, SUA, 1996
22,00 Știrile Pro Tv
22,30 Familia Bundy - s.
23,10 .Ro
23,15 Arma dreptății - s.
0,30 Interzis minorilor - dramă, SUA, 1984
2,30 Asta-i televiziunea - s.

TV ACASĂ

6,00 Perla, cărările iubirii - s. rel.
6,50 Între iubire și ură - s. rel.
7,45 Învață spaniola cu Victor - rel.
8,00 Doctorul casei - rel.
8,15 Povești adevărate - rel.
8,45 Căsuța poveștilor - rel.
9,15 Secretul iubirii - s. rel.
10,15 Terra nostra - s.rel.
11,15 De 3 x femeie - rel.
12,05 2 plus 2 - rel.
12,15 Clona - s. rel.
13,15 Promotor
13,20 Dragoste și putere - s. rel.
13,45 Femei înșelate - s.
15,00 Din viață - rel.
15,30 Betty cea urâtă - s.
16,20 Terra nostra - s.
17,20 Perla, cărările iubirii - s.
18,20 Între iubire și ură - s.
19,20 Doctorul casei
19,30 Povești adevărate * Vremea de acasă
20,00 Secretul iubirii - s.
20,55 Povestea Crăciunului
21,00 De 3 x femeie
21,50 2 plus 2
22,00 Clona - s.
23,00 5' shopping
23,10 Promotor
23,15 Dragoste și putere - s.

HBO

8,00 Inamicul statului - acțiune, 1998
10,10 Ucide-mă mai târziu - dragoste, 2001
11,40 Scary Movie - parodie, 2000
13,10 Plăcinta americană - comedie, 1999
14,45 Nu te aude nimeni - horror, 2001
16,25 Dosarele Y - s.
16,50 Maze - dragoste, 2000
18,30 Clopoțelul Anyei - dramă, 1999
20,00 Asterix și Obelix contra lui Cezar - aventuri, 1999
21,50 X-Men - SF, 2000
23,30 Totul despre sex - s.
1,00 Pariu riscant - comedie, 2001
1,35 Pe platourile de filmare

PRIMA TV

7,00 Prietene și rivale - s. rel.
8,00 Zid
11,30 Mutant X - s. rel.
12,30 Ed - rel.
13,30 Desene animate
13,45 Prietene și rivale - s.
14,45 În familie - s. rel.
15,30 În căutarea dreptății - s.
16,30 Nemuritorul - s.
17,30 Copiii spun lucruri trăsnite
18,00 Focus
19,00 Des. animate
19,30 Vrei să fii miliardar?
20,00 În familie - s.
20,30 Cocioabele din Beverly Hills - comedie, SUA, 1998
22,30 Focus Plus
23,15 Nemuritorul - s. rel.
0,15 În familie - s. rel.
0,45 În căutarea dreptății -s.
1,45 Focus - rel.

ANTENA 1-TV ARAD

7,00 Observator * Sport
8,00 Cafeaua cu sare - emisiune matinală prezentată de Dana Deac
10,00 Știri TVA
10,30 Magazin sportiv - rel.
11,00 Milagros - s.
13,00 Știrile amiezii
13,15 Misiune imposibilă - s.
14,00 Haideți să dansăm - dramă romantică, SUA
16,00 Muzică populară
16,25 Publicitate, Promo
16,30 Știri TVA
17,00 Isabella - s.
17,50 Babilonia - emisiune prezentată de Augusta Dumitrașcu
19,00 Observator * Sport * Meteo
20,00 Din dragoste - emisiune prezentată de Mircea Radu
21,57 Publicitate, Promo
22,00 Observator
22,15 Știri TVA
22,30 Marius Tucă Show
0,00 Dilemele vârstei - s.
0,30 Babilonia - rel.
1,45 Observator - rel.
2,45 Cafeaua cu sare - rel.
4,45 Dilemele vârstei - s.rel.
5,30 Marius Tucă show - rel.

RCS TV RCS

9,00 Rock on the Earth - divertisment
9,30 Știri RCS 1 - rel.
10,10 5 minute de carte
10,15 Tradiții și folclor
10,30 Neon Rider - s.
11,15 La nord de paralela 60 - s. rel.
12,00 Microb - rel.
13,30 Știrile RCS 2 - rel.
14,10 5 minute de carte
14,15 Videoclipuri
14,30 La nord de paralela 60 - s.
15,15 Videoclipuri
15,30 Emis. Life Magazin - rel.
17,00 Convietuiri
17,30 Știri RCS 1
18,10 5 minute de carte
18,15 Caruselul norocului - film
19,45 Videoclipuri
20,00 Emisiunea de ce?
21,00 Forțele speciale de elită - doc.
21,45 Videoclipuri
22,00 Știrile RCS 2
22,40 Foc intens - film
24,00 Închiderea programului

B1 TV

7,15 Espresso
10,30 Lumea în 10.000 de minute - rel.
12,00 Paranormal - rel.
12,30 Știri
13,00 La Strada - rel.
13,30 Nașul - rel.
15,30 Prințul din Bel Air - s. rel.
16,00 Fan X
16,30 Rezumat Bundesliga - rel.
17,30 La Strada
18,00 Prințul din Bel Air - s.
18,30 Fii B1 de Crăciun
18,45 Știri
19,30 Sunt plecat în oraș - comedie, SUA, 1994
21,30 Știri
22,00 Nașul
23,30 Rez. Bundesliga-rel.
0,30 La Strada - rel.

TELE 7 ABC

7,35 Telejurnal - rel.
8,05 Videoclipuri
11,00 Doc.
12,00 Doc. DW - rel.
13,00 Videoclipuri
14,00 Alo, Florin! - rel.
16,00 Sifonarul îndrăgostit - s. rel.
17,00 Doc.
18,15 Cântăreții străzii
18,45 Secretele succesului
19,20 Telejurnal
20,00 Sifonarul îndrăgostit - s.
21,00 Alo, Florin!
23,30 Telejurnal
0,00 Videoclipuri
1,00 Activ FM

REALITATEA TV

6,45 Trezirea la realitate
10,00 Știri în limba engleză
10,15 Business Class - rel.
10,40 Zece și un sfert
12,15 Adevărul din spatele adevărului - rel.
14,15 Vorba lu' Dinescu
15,40 Ob...
16,15 Partide politice
17,15 În fața națiunii - Adriana Bahmuțeanu
19,15 În centrul atenției
20,15 Economia
21,40 Monologuri cu Naty
22,15 Zece și un sfert
23,30 Retrospectiva zilei
23,45 Business Class
0,00 Știri în limba engleză

Redacția Adevărul nu își asumă răspunderea pentru modificările ulterioare intervenite în programele TV

POPORUL ROMÂN ARE NEVOIE DE O REFORMĂ SERIOASĂ

- Interviu cu Mihai Calimente, vicepreședinte PNL Arad -

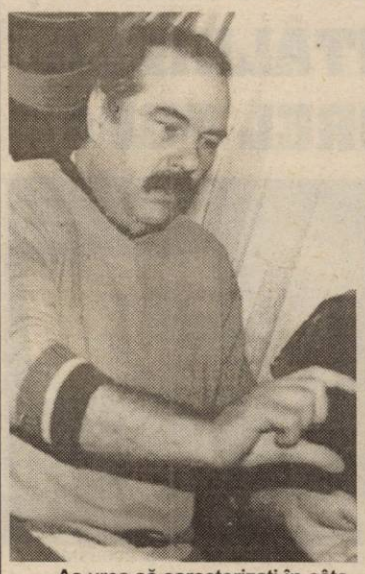

– Aș vrea să caracterizați în câteva cuvinte prin ce se definește opoziția arădeană PNL față de administrația PSD?

– Partidul Național Liberal a avut o poziție fermă de opoziție, mai ales în ultimele șapte-opt luni de zile pentru că lucrurile în Arad au fost puțin aparte. Primarul Aradului a fost, inițial, independent, n-a fost al PSD-ului și noi am încercat să avem o colaborare cu domnia-sa. Este adevărat că în aproape doi ani de zile în Arad nu s-a întâmplat aproape nimic din punct de vedere al admnistrației, lucrurile decurgând, într-un fel, de la sine. În momentul în care executivul a început să pună în practică anumite programe, și mă refer la programul Parktronic, mă refer la CET, mă refer la Casarom și la altele care, probabil, vor urma, noi le-am analizat foarte serios având o poziție fermă și precisă. Nu împotriva PSD-ului sau a primarului cât în favoarea cetățenilor.

– Pe parcurs, au existat disfuncționalități în cadrul PNL, unii dintre consilierii liberali votând împotriva a ceea ce s-a hotărât în partid.

– Consilierii noștri n-au votat împotriva a ceea ce s-a hotărât în partid. Pentru că, la vremea când s-a votat, nu se hotărâse nimic. Tocmai de aceea noi am făcut o analiză foarte serioasă, am văzut care este opinia cetățenilor (aceasta coincidea cu a noastră) și atunci, în cadrul mai multor ședințe succesive am luat această hotărâre și referitor la votul unitar și referitor la neparticipare sau la boicotarea ședințelor în cazul în care nu se respectă procedura regulamentului propriu Consiliului Local Municipal.

– Putem spune că la această oră consilierii PNL fac o echipă?

– S-a și văzut. La ultima ședință toți cei patru consilieri ai noștri n-au participat pentru că n-au fost prezentate cu 48 de ore înainte așa cum prevede regulamentul CLM. S-a văzut, de asemenea, în momentul în care s-a cerut mărirea taxelor pentru bugetul local. Atunci am reușit ca alături de noi să raliem și alte partide de opoziție și chiar unii membri ai puterii, iar acele taxe nu au fost mărite în cuantumul cerut de către Executiv.

– Ați anticipat întrebarea. Pe cine vă mai bazați în opoziție, în afara partidului pe care-l reprezentați?

– Noi am avut discuții - se știe - cu PNȚCD și cu PD, stabilind ca în cadrul Consiliului Local Municipal să avem o colaborare pe probleme punctuale.

– Urmărind ce?

– Să blocăm inițiativele Executivului, inițiative care de multe ori sunt împotriva cetățenilor și depășind de foarte multe ori limita bunului simț în ceea ce privește sumele care se încearcă să fie percepute de către Executiv pentru a-și acoperi găurile pe care le-a creat în buget și sumele pe care vor să le cheltuiască în continuare. De exemplu, au făcut un împrumut, urmează alte două și atunci noi vrem să știm foarte clar pe ce se cheltuiesc acești bani, pentru că ei trebuie plătiți până la urmă de către cetățenii Aradului.

– În Arad, PNL va trebui să-și creeze o bază de membri și de simpatizanți. Cum lucrați în această direcție?

– În ultima vreme (mă refer de la Congresul partidului încoace) avem o preocupare deosebită pentru a crește baza electorală a partidului, atât ca membri, cât și ca simpatizanți. Pentru asta, cu toate că în tradiția partidului nu au existat organizații de cartier, ne vom ocupa de asemenea organizații sau nuclee, indiferent cum le vom numi, pentru că am constatat că ele sunt absolut necesare. În special în cartierele mărginașe ale Aradului, unde nu se duce nimeni, nimeni nu stă de vorbă cu oamenii și unde de fapt sunt cele mai multe probleme. Este adevărat că sumele de bani care ar fi necesare pentru punerea la punct a infrastructurii de acolo sunt foarte mari și nimeni nu le va putea rezolva aceste probleme într-un timp foarte scurt. Acolo nu avem canalizare, nu avem șosele, în unele locuri nu există nici apă, lumea trăiește ca la țară, ce să vorbim de un oraș civilizat! Pe lângă asta noi organizăm, așa cum știți, Clubul Liberal, avem un buletin informativ pe care-l editățm și pe care-l trimitem atât în municipiu cât și în județ. În ultima vreme se observă un aflux puternic de oameni care vin la noi, avem foarte multe adeziuni făcute în ultima vreme. Interesant este că, așa cum știți, noi am organizat strângerea de semnături pentru a rezolva problema parcărilor și foarte mulți care au venit să semneze au cerut și adeziuni pentru intrarea în PNL.

– Sunteți pregătiți în eventualitatea unor alegeri anticipate?

– Suntem pregătiți și orice partid care se află în opoziție trebuie să-și dorească puterea. Altfel nu are ce căuta în politică. Problema noastră a fost nu atât dacă suntem sau nu pregătiți. Pe noi ne-a deranjat foarte mult demagogia partidului de guvernământ. Asta pentru că alegerile pe care ei le reclamă și le vor, nu le vor în interesul țării sau al cetățeanului, ci le vor strict pentru ei.

– Adrian Năstase a și declarat că vrea să câștige puterea.

– Tocmai această demagogie pe noi ne-a convins. În intenția noastră, ca partid de opoziție, de a dejuca intențiile Guvernului, noi le-am dori atunci când considerăm noi că sunt oportune și nu când consideră PSD că sunt oportune. Fiecare partid încearcă să-și impună propria politică și propria strategie.

– Dumneavoastră puteți dori orice pentru că majoritatea tot ei o au. Norocul dumenavoastră este că Ion Iliescu nu este de acord cu anticipatele.

– Paradoxal, Constituția a fost făcută de ei crezând că partidul lor va rămâne veșnic la putere. Și, ca să nu poată fi doborâți de nimic, au făcut această Constituție care, practic, nu permite alegeri anticipate. Toți analiștii politici susțin că ele, chiar cu aprobarea președintelui Iliescu, sunt la limita legalității. Asta pentru că actualii parlamentari ai puterii vor trebui să voteze împotriva propriului Guvern. Doar așa vor putea avea loc alegeri anticipate, iar aceștia vor trebui să voteze împotriva Guvernului nu o dată, ci de trei ori. Este hilar și vă dați seama ce impresie ar lăsa Occidentului. Acum se încearcă o altă variantă: schimbarea Constituției și

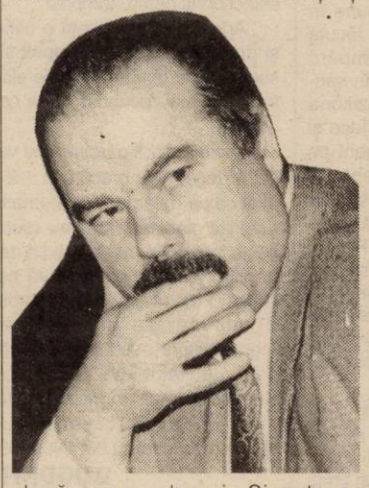

după aceea alegeri. Și asta ne nemulțumește pentru că nu se poate ca politica să fie făcută în interesul unui partid, care atunci când nu-i convine un lucru îl combate, iar când îi convine același lucru, îl aprobă.

– Tot în eventualitatea unor alegeri anticipate... ați nominalizat oamenii pentru diverse funcții, ca să nu fiți prinși nepregătiți?

– S-au conturat anumite direcții. N-am făcut publică o listă.

– V-ați exprimat, fiecare, dorințele?

– În partid, da. Domnul Gheorghiof este foarte clar că va candida primul pe lista de deputați.

– Dar dumneavoastră pe ce loc sunteți?

– Eu mi-am exprimat încă o dată intenția de a candida pentru Senat. Probabil că tot pe locul întâi.

– Și-a exprimat cineva aceeași intenție?

– N-am auzit.

– În sondaje aveți 14 %. Cu acest scor veți obține un loc de deputat și unul de senator?

– Da. Dar, noi credem că scorul nostru electoral la Arad este mai mare de 14 %. Mă gândesc la un 18-20 %.

– Există opinii în legătură cu posibile alianțe cu PD, iar, mai nou, și PUR-ul parcă ar vrea să se apropie de PNL. Ce credeți despre aceste alianțe?

– În ultima vreme s-a vorbit mai ales despre această alianță cu PD. Sondajele erau favorabile acestei alianțe și arătau că am putea învinge PSD. Se pare că a fost ceea ce a produs declicul în mintea domnului Năstase pentru a declanșa alegeri anticipate. În funcție de decizia pe care o va lua, la nivel central, partidul, vom acționa. În ceea ce privește alianța cu PUR, este proaspătă afirmația președintelui Voiculescu. Atât timp cât ei sunt la putere, aliați cu PSD, ne este foarte greu să ne imaginăm că putem face o alianță în acest moment.

– În ce ar consta demersul liberalilor, pentru a atrage electoratul de partea lor?

– Ne adresăm cetățenilor spunând că în concepția noastră singurul partid care poate face o reformă liberală reală, așa cum este nevoie într-o perioadă de tranziție, n-o poate face decât un adevărat partid liberal. Multe dintre măsurile pe care actuala guvernare le ia sunt de factură liberală. Însă nu sunt aplicate așa cum ar trebui, pentru că întotdeauna sunt trase înapoi de anumite tente social-democrate, care seamănă mai mult a pomeni și filantropie decât a doctrină politică. Poporul român nu are nevoie de pomană. Are nevoie de o reformă serioasă. Bugetul statului nu este un sac fără fund.

IOAN IERCAN

DOREL POPA ȘI-A ASUMAT RĂSPUNDEREA ÎN FAȚA ACTIVULUI PSD ARAD

Întâlnirea președintelui PSD Arad, primarul Dorel Popa cu activul de partid, desfășurată la Cercul Militar, ieri, ar putea fi caracterizată prin următoarele cuvinte, rostite chiar de cel ce e considerat primul edil al Aradului: **„Răspunsul meu și-al vostru, al celor de la PSD, ar trebui să fie...”**. Dacă ar fi să dăm un alt sens demersului președintelui PSD Arad, am putea spune că acesta și-a asumat răspunderea în fața membrilor de partid, care au ținut să fie prezenți sau care, așa cum spunea însuși președintele filialei arădene, **„să transmită mai departe ceea ce au auzit”**.

În rest, Dorel Popa a făcut referire la mai multe subiecte, aflate mult timp pe prima pagină a presei arădene: promovarea Aradului în ochii celor din străinătate, promovarea Aradului din punct de vedere economic, problema incineratorului, a contractului privind locuințele, semnat cu Casarom, a banilor aduși pentru Catedrala Ortodoxă, celelalte probleme urmând

a fi discutate într-o altă ședință.

Cei aproximativ 100 de membri PSD prezenți (putem spune că am recunoscut destule fețe de consilieri locali, președinți de organizații de cartier sau, de ce să n-o spunem, unii - doar - doritori de funcții de pe spatele partidului) au luat loc în sala Cercului Militar și l-au putut auzi pe primarul Dorel Popa, singur la masă, spunând la microfon că s-a ținut de cuvânt, așa cum a promis în campania electorală, cu problema rezolvării gunoaielor **„în sensul că a adus în Arad un investitor care să facă incinerator, dar că, până la urmă s-a optat pentru groapă ecologică”**, că Aradul a fost promovat în străinătate, că peste 120 de familii tinere se pot bucura de locuințe, că proiectul Casarom se va dovedi concret abia în primăvară (casa-model fiind făcută), că urmează - primarul a spus acest lucru la cererea consilierului pesedist Rodica Borza - să fie făcute alte 500 de locuințe ANL pentru tineri, că a adus destule aparate medicale pentru sistemul sanitar arădean, punând o vorbă bună acolo unde trebuie, și că... cu privire la restul celorlalte probleme va mai sta la dispoziția activului de partid la o dată ulterioară.

În rest, nimic nou pe frontul administrației arădene a PSD. Cel puțin declarativ, ieri, în fața activului. Doar că restul despre care vorbea însuși Dorel Popa va fi povestit și explicat cu o altă ocazie.

ALIN OLTEANU

PNȚCD ARAD SE CONSIDERĂ CEA MAI IMPORTANTĂ FORȚĂ POLITICĂ

Claudiu Cristea, președinte al PNȚCD Arad, a prezentat, în cadrul conferinței de presă de ieri, activitatea organizatorică și politică a filialei arădene. Cristea a declarat că anul 2002 a fost foarte important pentru PNȚCD, atât la nival local cât și la nivel național. **„Am impus o echipă dinamică, competentă și am reușit să devenim cea mai importantă forță politică din Arad ”**, a precizat Cristea.

Liderul PNȚCD Arad, Claudiu Cristea a precizat faptul că sunt și nerealizări ale filialei arădene, dar acestea vor fi discutate în prima ședință a Biroului județean. Conform celor declarate de către liderul țărănist, PNȚCD a intrat deja în campania electorală prin lansarea progamului „Ne Pasă”. În altă ordine de idei, la sfârșitul săptămânii trecute, președintele senatului, Vasile Ciobancan și vicepreședintele Aurel Mladin au fost prezenți în filialele Sintea Mare și Bocsig, unde s-au desfășurat alegeri.

DANIEL ALBU

CINE NU ARE LOC DE MINE

(Urmare din pagina 1)

Dar Crăciun Avram n-a uitat niciodată de interesele personale. Este membru în mai multe consilii de administrație, inclusiv la „Zona Liberă”, de unde încasează bani frumoși, a fost pe strand pentru a-l sprijini pe dl. Edeleni Coloman în vânzarea spațiilor comerciale. Nu dezinteresat, pentru că este posesorul unei firme care deține un spațiu pe strand, o discotecă cu bar, pe numele fiului său - „Felix Star”. Dar omul vrea să se asigure. Și cu vorba lui sfătoasă le-a explicat celor prezenți teoria votării unei legi, pe care o știe orice alegător. Dar omul a crezut că dă bine și nimeni nu-i ghicește șmecheria. În ziarul lui Medințu, Crăciun merge cu dezinformarea până la limită și spune că „noi”, adică el, a avut alți oameni pentru diferitele instituții. Eu îi spun că minte. Oamenii numiți au fost cei discutați în Biroul Executiv, au fost cei care erau în unul din buzunarele senatorului Avram Crăciun. Zăvoianu n-a numit pe nimeni și nici nu putea să o facă. Avram Crăciun avea mai multe buzunare și în fiecare o altă listă. Asta e altceva. Acest lucru dovedit și știut astăzi de toți cei care-l cunosc trebuie să-l recunoască. Nu au fost și nu sunt oameni străini de partid. Străini sunt cei care au apărut acum și care au bătut pe la porți țărăniste, aperiste sau pachiste.

În ce-l privește pe Edeleni Coloman, n-aș dori să-mi pun mintea cu un asemenea individ, pe care nu l-am atacat niciodată. El recunoaște, cu ocazia unei conferințe de presă, că se implică în Zilele Aradului împreună cu firmele Maranata, NETEX (LTD), Fundația „Alianța” și a făcut aluzie și la Gospodăria Comunală, spunând că aceasta nu poate strânge bani, dar pot fi dați la primărie. În ce privește ziarul „Adevărul” a contribuit cu biroul meu parlamentar de asemenea fără nici o pretenție. Dar am contribuit doar la marcarea „Anului Caragiale”, nu la prestații de prost gust. Rămânând cu Zilele Aradului în aer, câteva întrebări tot merită dl. Edeleni, cu „i din „i”, Coloman. Ce salariu ca bugetar și servitor al intereselor cetățenilor are în noul post de conducere pe care i l-a făcut cadou primarul? Câte firme are, cu ce se ocupă, cât era cifra de afaceri în 2000, cât este acuma și dacă nu intră sub incidența concurenței neloiale cu Salubritatea și Gospodăria Comunală? Din câte consilii de administrație face parte? Ce a făcut până în prezent pentru Arad, în afară de inițiativa lăudabilă, dar eșuată, numită Zilele Aradului?

Dacă ar fi fost cinstit, la aceste întrebări trebuia să răspundă în conferința de presă, nu să adreseze calomnii la adresa mea, pentru că au fost reținute, iar oamenii întrebați de un ziar local nu prea au fost împotriva mea.

Ar fi bine ca dl. Edeleni Coloman să-și intre în atribuții pentru că funcția lui nu este politică, deși a primit-o pe criterii politice.

MĂSURI CARE MAI „ÎNDULCESC" AMARUL PARKTRONIC

● de la 1 ianuarie 2003 va funcționa și parcarea de 1/2 h ● se vor organiza tombole lunare!

Ieri, în cadrul unei conferințe de presă, Adrian Pică - directorul Parktronic - a prezentat planurile de viitor ale societății și a răspuns mai multor probleme legate de activitatea desfășurată în ultima vreme. Astfel, am aflat câteva vești bune pentru arădeni, care vor mai normaliza întrucâtva sistemul de parcare. În urma unor discuții avute cu executivul Primăriei, va fi devansată cu două luni (de la 1 martie la 1 ianuarie 2003) data de la care se va putea parca o jumătate de oră ca durată minimă și care va costa, deocamdată, 3000 de lei. Totodată, se studiază și posibilitatea plății cu monezi, dar momentan sunt dificultăți tehnice. Propunerile CLM Arad se vor pune în practică prin reducerea de la 15 la 50% făcută persoanelor fizice sau juridice care cumpără peste 50 de abonamente, măsură venită în special în sprijinul instituțiilor ce le vor achiziționa pentru angajați. Reduceri de 30% se vor face și persoanelor care vor încheia un abonament pe 12 luni. Prețurile actuale ale abonamentelor lunare sunt: 380.000 lei + TVA pentru o stradă, 1.000.000 de lei +TVA pentru toate străzile și 100.000 de lei + TVA pentru rezidenți. Pentru Bdul. Revoluției nu se pot face abonamente, dar s-a găsit soluția ca locatarii să-și poată încheia unul pentru parcările mediene situate între liniile de tramvai. De asemenea, propunerea ziarului nostru de a se rezerva locuri gratuite în fața spitalelor se va materializa în scurt timp.

În legătură cu strângerea de semnături inițată de Parktronic în cursul săptămânii trecute, Adrian Pică a precizat că aceasta s-a constituit într-o replică la acțiunea liberalilor, dar, în același timp, s-a urmărit obținerea de sugestii de la arădeni pentru îmbunătățirea sistemului de parcare, „care nu este perfect, dar e perfectibil." De fapt, a fost vorba despre un sondaj cu o întrebare adresată șoferilor, care suna cam așa: „Considerați că disciplina în trafic și fluidizarea circulației au crescut odată cu implementarea sistemului Parktronic în Arad?" Aproape 4500 de arădeni au spus „da" și au semnat, în acest mod ei fiind selecționați pentru o tombolă ce va avea loc miercuri și unde se vor acorda ca premii carduri și abonamente gratuite. Cei care au răspuns negativ nu au fost selecționați pentru tombolă.

Adrian Pică așteaptă o atitudine constructivă și de la consilierii municipali și consideră că în scopul de a obține avantaje electorale, mulți dintre ei nu mai recunosc ceea ce au votat în unanimitate.

Zilele în care parcarea nu va fi taxată vor fi 25 și 26 decembrie precum și 1-2 ianuarie. Am mai aflat că pe data de 24 decembrie se pregătește o surpriză plăcută (?) tuturor clienților Parktronic. O veste mai puțin bună este că de la începutul anului viitor ora de parcare va costa 7000 de lei. Adrian Pică ne spune că Aradul are cel mai mic (!) tarif orar din țară și recunoaște că abonamentele sunt puțin cam scumpe, dar acest fapt este rezultatul investiției mari făcute de firmă. Sugestiile, mulțumirile sau criticile dvs. le puteți face cunoscute Parktronicului la un TelVerde (gratuit) la numărul 0800809009.

BOGDAN GĂITĂNARU

BAPTIȘTII (CONTESTATARI?) N-AU VENIT LA ÎNTÂLNIREA CU PRIMARUL DOREL POPA

Dorel Popa și-a arătat disponibilitatea de a sta față-n față cu credincioșii baptiști, care l-au criticat vehement săptămâna trecută, într-o scrisoare deschisă publicată de ziarul nostru.

Întâlnirea urma să aibă loc la Primăria Arad. Ieri, în sala 33 de la Palatul Administrativ, conducerea PSD-ului arădean, în frunte cu Rodica Borza, Edeleni Coloman și Petre Blajovici a ținut să fie alături de Dorel Popa la confruntarea programată. De asemenea, în sală se mai aflau câteva zeci de credincioși baptiști și câțiva cetățeni curioși să asiste la discuții.

Primarul Dorel Popa a început să facă apelul celor șase semnatari ai scrisorii. După ce s-a convins că nici unul dintre ei nu este în sală, Dorel Popa a concluzionat că aceștia nu ar fi persoane reale.

„Mă așteptam să nu vină. Sunt convins că întreaga treabă a fost o lucrătură", a susținut **Dorel Popa**.

Primarul nu și-a pus nici o clipă problema că oamenilor le-a fost teamă să vină sau pur și simplu, că n-au avut nici un interes să fie prezenți. Scrisoarea există, iar problemele ridicate de credincioșii baptiști sunt reale. Iar când spunem aceasta ne gândim la megaafacerile primarului cum ar fi: Casarom, Centurymarc-CET, Parktronic și altele.

Oricum, primarul a spus că aceasta va fi prima și ultima întâlnire în public dacă va mai primi vreo contestație din partea unor credincioși baptiști.

„Știu că nu este exclus să fi nemulțumit pe cineva. Dar, orice astfel de probleme le pot rezolva la Maranata. În ceea ce privește relația mea de pastor cu enoriașii, invit pe toată lumea la Biserica Maranata pentru a o vedea la fața locului", a conchis **Dorel Popa**.

NICOLAE OPREAN

Foto: **ONORIU FELEA**

Cu număr fals

Ștefan Hamza, de 43 de ani, din Chișineu Criș, a fost depistat conducând prin muncipiu un autoturism neînmatriculat și cu număr fals. Pentru fapta sa, Ștefan Hamza este cercetat în stare de libertate.

În atenția veteranilor de război

Miercuri, 18-12.2002, orele 9-14,00, veteranii de război proprietari de pământ potrivit Legii 44/1994, domiciliați în Municipiul Arad și proveniți din S. C. Isvorin" S.A., sunt invitați să se prezinte la sediul A. N. V. R. Filiala Arad (Casa Armatei) spre a-și ridica drepturile bănești cuvenite pentru recolta pe anul 2002. Se vor prezenta veteranii al căror nume începe de la litera N până la litera Z inclusiv. Vor aduce cu ei:. legitimația de veteran, buletinul de identitate, titlul de proprietate, iar urmașii veteranilor decedați și actul oficial de moștenitor.

COMITETUL ASOCIAȚIEI

MOȘ CRĂCIUN A SOSIT LA... GRĂDINIȚA P. P. 9

Moș Crăciun sosește și în acest an la Grădinița P. P. 9, într-un cadru festiv, întâmpinat cu colinde tradiționale, poezii, cântece și dansuri specifice sărbătorilor de iarnă.

Grupa pregătitoare îl salută cu dansul Crăciunițelor, continuând cu grupele mici care aduc în scenă „Omul de zăpadă", prin intermediul doamnei și domnișoarelor educatoare: Șargu Simona, Lăzău Manuela și Schaberger Ramona; în jurul Pomului de Crăciun s-au strâns copiii din grupa mijlocie împreună cu doamnele educatoare Buzgău Elena și Cristea Anișoara.

Grupa mare vestește Nașterea Domnului prin Cei Trei Crai de la Răsărit, îndrumați de doamnele educatoare Ancateu Marcela și Felciuc Laura.

Adio de la Moș Crăciun își vor lua copiii de la grupa pregătitoare prin colinde și urări de bine rostite de copii, împreună cu doamnele educatoare Matei Alina și Mance Elena.

... Totul, într-un spectacol feeric, emoționant, susținut ieri, în sala festivă a Liceului Pedagogic „Dimitrie Țichindeal" de micii artiști de la Grădinița P. P. 9 conduși de doamna director Dorina Surcel.

V. F.

Foto: **V. MUSCA**

„DARURI DE CRĂCIUN" PE VIU ȘI ON LINE

Astăzi, începând cu ora 11, la Complexul Expo Arad, Camera de Comerț Industrie și Agricultură Arad va inaugura cea de-a treia ediție a Târgului „Daruri de Crăciun". Vor participa un număr de 52 de firme, jumătate fiind din Arad, iar 3 din străinătate. Companiile prezente vor expune: îmbrăcăminte, articole sportive, încălțăminte, cosmetice, bijuterii, jucării, mobilier, gablonțuri, produse de telefonie mobilă, băuturi, produse bancare.

Fiindcă suntem în era informatică, manifestarea va fi transmisă,în premieră, online prin Internet, pe pagina web a CCIA, și la standul Zapp Mobile de la Ziridava.

Târgul va fi pigmentat cu diverse acțiuni conexe, pentru a ține publicul vizitator în priză. Nu vor lipsi demonstrațiile de coafură, prezentările de modă, concertele de colinde. Copii de la școli arădene vor susține programe artistice, iar cei mai mici se vor întâlni cu Moș Crăciun și Zâna Lacului. Azi, de la ora 18, vor concerta formațiile Hi-Q și Impact, iar fanii se pot întâlni cu favoriții lor cu o oră înainte de spectacol.

Cotidianul Adevărul, în calitate de partener media al Târgului „Daruri de Crăciun", va fi prezent cu un stand propriu, unde doritorii vor primi ziare și alte materiale promoționale.

Intrarea la târg costă 10.000 de lei, iar transportul vizitatorilor se face gratuit cu autobuze. Acestea pleacă la un interval de 40 de minute, iar după ora 15 din 20 în 20 de minute. Manifestarea va fi deschisă până în 22 decembrie.

G. CONSTANTINESCU

Pentru îngrijirea șoselelor din județ

DRUMURILE JUDEȚENE AU ÎNCHEIAT UN CONTRACT CU O FIRMĂ INCAPABILĂ

La conferința de presă de ieri, de la Prefectură, **Dan Ungureanu**, prefectul județului, a invitat **patru responsabili cheie** ai județului nostru, cel puțin pentru această perioadă. Este vorba de **Grigore Gomoi,** directorul Drumurilor Județene, **Ioan Gheorghe Balint**, directorul Drumurilor Naționale, **Mircea Cherechean**, șeful Serviciului Poliției Rutiere și **Dan Paicu**, adjunctul Inspectoratului de Protecție Civilă Arad.

Dacă Societății de Drumuri Naționale n-a avut nimeni a-i reproșa nimic, calitatea șoselelor fiind bună (chiar după bruma de zăpadă căzută), nu la fel stau lucrurile cu drumurile județene. **Grigore Gomoi** a declarat: **„Pentru întreținerea șoselelor pe timpul iernii am încheiat un contract cu societatea «Construcții Rutiere», care o duce extrem de prost și nu s-a ocupat foarte bine de șoselele din județ. Este vorba acolo de un management prost, nu știu ce să zic, nici nu aș vrea să fiu interpretat greșit, cert este că am virat peste patru miliarde în contul acestei societăți, pentru îngrijirea șoselelor, iar acolo nu se găsesc nici măcar utilaje în bună stare cu care să se lucreze."**

Calitatea drumurilor județene a fost criticată inclusiv de șeful Poliției Rutiere, care a observat că situația, la nivel de județ, este dezastruoasă.

Grigore Gomoi a detaliat: **„Construcțiile Rutiere este o societate a Consiliului Județean„ de care răspunde vicepreședintele acestei instituții, dl Gheorghe Falcă. Nu știu ce să zic, cred că trebuie discutată situația și rezolvată, oarecum, întreaga problemă, fiindcă se anunță zăpezi și..."**

Ziariștii, dorind să afle dacă Societatea de Drumuri Județene a fost obligată să încheie acest contract de prestări servicii cu Construcțiile Rutiere, ce aparțin de Consiliul Județean, au obținut doar **tăcerea directorului Gomoi,** care a explicat că lucrurile sunt **„mai adânci și mai pline de semnificații decât s-ar putea declara în cadrul unei conferințe de presă"**. Ca atare, asistența n-a avut de făcut decât să interpreteze tăcerea respectivă ca pe un răspuns favorabil, cum se procedează, de obicei, în asemenea situații. **Cine este însă persoana sau instituția** care i-a impus Societății de Drumuri Județene încheierea unui contract cu o firmă ce nu este în stare să se achite de obligațiile contractuale, rămâne să aflăm singuri. **Dacă** vom afla. În ce-l privește pe prefectul județului, **Dan Ungureanu** a spus: **„Nu doresc decât ca șoselele să fie circulabile și să poată spune și Drumurile Județene, ca și cele Naționale, că totul este sub control."** Cum însă? Rămâne de văzut.

EUGENIA BĂRDAȘ

Pe o piață tot mai săracă în animale

AZOMA SE ÎNCUMETĂ SĂ TRĂIASCĂ

Să produci utilaje pentru zootehnie în timp ce efectivele de animale scad continuu a fost pariul pe care Azoma l-a făcut cu ea însăși. După 12 ani de frământări, firma arădeană respiră un pic mai ușurată, ajungând să poată privi fără teamă ziua de mâine. Unic producător de micro FNC-uri și utilaje pentru mecanizarea zootehniei din țară, AZOMA S.A. are o istorie mai aparte. De pe marginea prăpastiei - unde a ajuns imediat după Revoluție - a trecut printr-o privatizare (anul 2000), urmată ani buni în care nu se știa ce și cum. În acest an pentru prima dată, unitatea se află pe o ușoară curbă ascendentă. Evoluția economică a firmei se poate urmări și după numărul de angajați avuți de-a lungul anilor: 2500 - înainte de Revoluție; 110 - la privatizare, în anul 2000, 258 - astăzi, dintre care 70 la sută lucrează efectiv în producție.

Fiind producător de utilaje pentru zootehnie, activitatea firmei și implicit rentabilitatea ei reflectă, de fapt, potența crescătorilor de animale din țara noastră. Astăzi, Azoma, este singurul producător de instalații pentru preparat furaje concentrate, mori cu ciocan, instalații pentru echiparea halelor de păsări crescute la sol, halelor de porci și grajdurilor de vaci. Firma arădeană mai oferă autospeciale pentru transportul furajelor, remorci pentru evacuarea dejecțiilor, agregate de pompare, incubatoare, plus toată gama de utilaje pentru lucrările solului (pentru tractoare de 45 CP și 65 CP), piese de schimb și mașini agricole. În opinia d-lui Constantin Lamoș, administrator la Azoma, revirimentul firmei se datorează într-o mare măsură politicii de subvenționare pentru cumpărarea de tehnică agricolă, practicată în anul 2002. „Astfel am reușit să creștem cifra de afaceri de la 39,5 miliarde de lei anul trecut, la peste 50 miliarde de lei, cât am înregistrat în acest an, până acum, pe 11 luni. Încă mai putem crește ceva, până la cel mult 55 miliarde de lei", explică Constantin Lamoș.

Cheia afacerii stă în cunoașterea pieței

De remarcat este faptul că Azoma a știut tot timpul să privească înainte, punând accent pe politica de marketing și promovare a produselor. Într-o economie în formare, cu o piață slăbută numeric dar mai ales financiar, producătorii arădeni au învățat și ei din mers cum să-și facă drum spre clienți. Lamoș spunea c-a investit mereu în participarea la târguri și expoziții, întâlniri cu potențialii beneficiari și nu în ultimul rând, a fost întotdeauna cu ochii și urechile la nevoile zootehniștilor. „Am dezvoltat un compartiment de proiectare propriu unde se lucrează cu tehnică de calcul computerizată. În fiecare an reușim să scoatem pe piață produse noi. Anul acesta, de exemplu am ieșit cu două produse: remorci tehnologice pentru transportul dejecțiilor și mori modernizate de măcinat cereale boabe de 5 tone", spune Lamoș, foarte atent la cerințele pieții.

La ani noi, tehnologii noi

La capitolul planuri de viitor, Azoma dorește să finalizeze o investiție deja începută, care constă într-un depozit de produse finite, cu expunere de utilaje. În plus, unitatea vrea să scoată pe piață o instalație pentru producerea de nutreturi concentrate granulate. „De asemenea vrem să introducem tehnologii noi în fluxurile de fabricație. Deocamdată pot spune că suntem mulțumiți că încheiem anul fără datorii și ne putem gândi la modul serios să ne constituim un fond de rulment propriu" mai declară Lamoș.

Sigur, viitorul producătorilor arădeni va depinde direct proporțional de evoluția exploatațiilor zootehnice dar și de politica de subvenții agricole care se va practica în anii ce vor urma.

DE ACUM ÎNCOLO, ARĂTURILE DEPIND DE... TERMOMETRU

Timpul nefavorabil din această perioadă a făcut ca în județul nostru arăturile pentru însămânțările de primăvară să ajungă doar la 59 la sută din program. Ing. **Ioan Bărluț**, de la Direcția Agricolă Arad, apreciază că acest procent se încadrează deocamdată în grafic. **„Deocamdată stăm bine, iar dacă timpul va permite să ajungem săptămânile viitoare măcar până la 70 la sută, atunci putem fi într-adevăr mai liniștiți"** - declară Bărluț.

Specialiștii spun că pentru a se putea executa o arătură de calitate este nevoie ca temperatura în sol să nu fie mai mică de -2C°.

La Cermei și Șepreuș

CRESCĂTORII DE PORCI, INSTRUIȚI DE AUSTRIECI

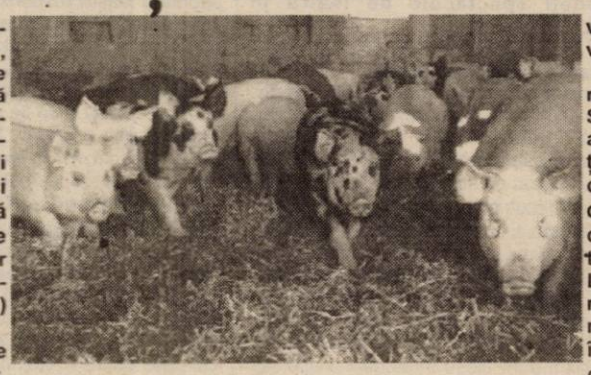

La sfârșitul săptămânii trecute, Centrul local de consultanță agricolă din Cermei a organizat o întâlnire a producătorilor agricoli crescători de porci cu firma austriacă S.F.W. Agrotrade G.m.b.H., furnizor de inputuri (materiale de reproducție) pentru zootehnie.

Profitând de prezența țăranilor, ing. *Leonard Zoriti*, șef de serviciu la Centrul Județean de Consultanță Agricolă (CJCA) Arad și ing. *Ioan Vidican* de la Centrul local Cermei, au explicat producătorilor posibilități de creștere eficientă a porcilor cât și modalități de constituire a exploatațiilor agricole (forme asociative, profesionale și cooperatiste în sectorul animalier) pentru a putea beneficia potrivit legii, de subvenții.

De asemenea, reprezentanții S.F.W. Agrotrade au prezentat țăranilor diverse oferte de material de reproducție din rasele Pietrain, Marele Alb, Landrace și hibrizi din aceste rase (specializați în producția de carne) precum și câteva tipuri de concentrate proteino-vitaminominerale, necesare la furajare.

După cum spune ing. Zoriti, tot cu această ocazie a avut loc înmânarea certificatelor de absolvire a cursurilor de calificare profesională în meserie de crescător de animale. Este vorba despre 20 de absolvenți din Șepreuș și 15 din Cermei.

UN ALTFEL DE TURISM RURAL

Odihna la țară, în curtea gospodăriei țărănești constituie un nou concept de agroturism și turism rural, lansat cu ocazia simpozionului organizat recent de CEDIMMAR Arad. Acest concept nu este identic cu „turismul rural" sau cu „agroturism" și constituie o abordare particulară lansată de Federația pentru dezvoltarea vacanțelor curate, la țară și la ferme din Europa Centrală și de Vest și a fost prezentată de dl. dr. Csaky Csaba, președintele acesteia.

„Principiile acestui nou concept se axează pe descoperirea vieții în mijlocul naturii, la țară, în sat sau la sălaș; odihnă cu familia la familie; dvs. sunteți oaspete, și nu turist la noi; în fiecare sat, sălaș există ceva deosebit, unic, mirific. Au fost prezentate condițiile pentru primirea oaspeților în relația gazdă-sat-sălaș,

insistându-se atât pe componenta de infrastructură, cât și pe cea de marketing. Conceptul este mai apropiat de posibilitățile și condițiile de dezvoltare economică din țările fostului lagăr socialist, prinzând contur în Ucraina, Slovenia, Cehia, Polonia, Slovacia, Ungaria și chiar în România" ne informează ing. **Zoriti Leonard**, șef serviciu Consultanță Agricolă la C.J.C.A. Arad.

Prețuri de referință la produsele agricole și la animale (9-14 decembrie)

Piața din Pâncota (sâmbătă)

Vegetale
* **porumb** - 260.000/șinic
* **grâu** - 280.000 lei/șinic
* **orz** - 260.000 lei/șinic
* **tărâțe** - 4000 lei/kg
* **ovăz** - 240.000 lei/șinic

Animale
- **vaci adulte** - 8 - 15 milioane lei
- **viței** (4-8 luni) - 3.300.000-6.000.000 lei
- **porci grași** - 36.000 lei/kg
- **purcei 6-8 săptămâni** - 800 - 1.000.000 lei/pereche
- **cai** - 10-20 milioane lei

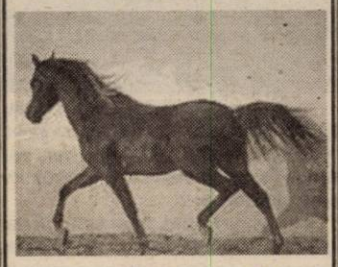

Piața din Chișineu-Criș (marți)

Vegetale
* **porumb** - 280.000 lei/100 kg
* **orz** - 280.000 lei/100 kg
* **grâu** - 300.000 lei/100 kg

Animale
- **porci grași** -34-36.000 lei/kg
- **purcei** - 700.000 - 1 milion (perechea)
- **viței** (4 - 6 săptămâni) - 1.800.000-2.500.000 lei

Piața din Ineu (vineri)

Vegetale
* **porumb** - 280.000 lei/10 kg
* **grâu** - 300.000 lei/100 kg
* **orz** - 280.000 lei/100 kg.
* **ovăz** - 250.000 lei/100 kg

Animale
- **vaci adulte** - 9-20 milioane lei
- **viței** (4-7 luni) - 3,3-6 milioane lei

- **purcei** (7-8 săptămâni) - 800 - 1 milion/pereche
- **porci grași** - 34-36.000 lei/kg

Arad, piața Obor (vineri)

Vegetale
* **porumb** - 300.000 lei/100 kg
* **grâu** -300.000 lei/100 kg
* **orz** - 280.000 lei/100 kg
* **ovăz** - 250.000 lei/100 kg
* **tărâțe** - 4000 lei/kg
* **floarea soarelui** - 10.000 lei/kg
* **soia** - 10.000 lei/kg

Animale
* **purcei (8-10 săptămâni)** - 800.000 - 1 milion lei/perechea
* **porci grași** - 34.000 -36.000 lei/kg

Șinicul este o unitate (neomologată) de volum egală cu aproximativ 80 kg cereale.

Pagină realizată de
COSMIN TRIF
FOTO: ȘTEFAN MATYAȘ; VIOREL MUȘCA

În ziua de azi

„TEATRUL ESTE FĂCUT DIN FRAGMENTE, DIN IMAGINI, DIN CRÂMPEIE DE VIAȚĂ ÎN VITEZĂ”

● interviu cu regizorul ALEXANDER HAUSVATER

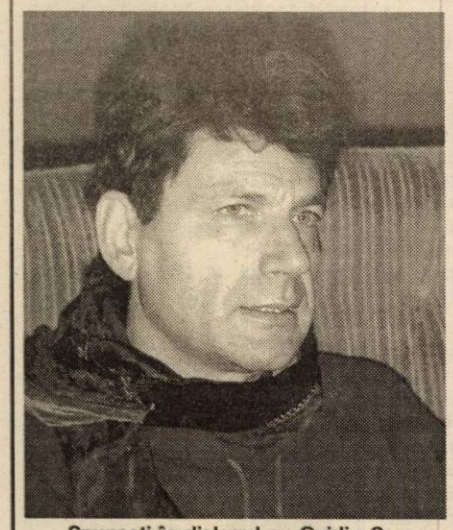

- Spuneați în dialogul cu Ovidiu Cornea, apărut în caietul - program al spectacolului „Gheață și orhidee”, că e mai ușor azi, în România, să lucrezi cu actorii din teatrele de provincie. De ce?

- În primul rând, teatrele importante azi în lume nu se găsesc în capitale. Teatrele cele mai importante din Germania nu sunt la Berlin, cele mai importante din Franța nu sunt la Paris, ș.a.m.d. Iar în România, deoarece actorii din București sunt foarte fragmentați între partea economică a vieții, teatre, alte lucruri, ei au uitat obiectul muncii, care este teatrul. Mi se pare că actorii dinafara Bucureștiului încă mai conservă această pasiune, și această necesitate de a ridica teatrul la cel mai înalt nivel cultural.

- Cum ați găsit trupa arădeană când ați venit aici, când ați început să lucrați cu ei?

- Mi s-a părut inegală, nu am văzut de ce sunt în același colectiv. Mi s-a părut că nu au beneficiat de o evoluție profesionistă adecvată, nu se prepară pe plan fizic, vocal. Dar pe de cealaltă parte, am văzut că e și materie primă și talent și dorință de a face altceva și de a evolua.

- Și la capătul drumului v-au confirmat această încredere?

- Ei au confirmat fără nici o discuție. Rar am văzut în fața ochilor mei actori care s-au modificat, au evoluat, s-au schimbat. Fără discuție că cei care au jucat aici s-au modificat total și sper, și pronostichez că nu vor mai face ceva mediocru vreodată în viața lor și vor ridica ștacheta peste tot unde vor fi.

- Sunteți genul de regizor care să ieșiți cu actorii la o bere, la chefuri?

- Nu sunt sigur de bere și petreceri, dar sunt sigur că nu aș putea lucra cu un grup de oameni dacă nu i-aș iubi și nu aș simți tandrețea lor și afecțiunea lor. Am o nevoie patologică de afecțiune și, în același timp, de a-i face să creadă că oricare ar fi situația, orice aș face în repetiții, în spatele oricărei indicații și oricărei gândiri regizorale este respectul și dragostea mea pentru ei.

- Să revenim la „Gheață și orhidee”. Ce credeți că mai spune povestea scrisă în anii 1930 spectatorilor de acum?

- Când fac eu o producție, textul devine secundar. Ce este important în această producție este de a vedea o nouă formă de exprimare a romanului polițist, una care se desfășoară cu autorul creând romanul, schimbând romanul, fiind acaparat de roman, de personaje. Pe de altă parte, e o gândire necesară într-o țară ca România, în care populația spune că ei sunt de vină, ceilalți adică, unde albul nu e alb și negrul nu e negru. Atunci, în spatele personajelor de gangsteri, de criminali, sunt niște copii deviați, deoarece umanitatea este o combinație a răului și binelui. Și dacă vedem un criminal, el e produsul societății, tot așa de mult ca produsul geneticii.

- Despre spectacolele dvs. se spune că PROVOACĂ. Cum vă raportați la această percepție generală?

- Nu există regizor important în lumea asta care să nu provoace. Provocarea înseamnă că dacă vezi un spectacol trebuie să ai o opinie. Cuvântul **provoacă** mi se pare important, pentru că nu vreau ca spectatorul să rămână pasiv, neschimbat. Dacă el e provocat, în orice situație posibilă rezultatul e pozitiv. În țara asta e necesar ca oamenii să fie provocați, să iasă din pasivitatea lor, din iluzia lor, din pupincurism, să depășească relația asta că șeful e mai important decât ei, că șeful știe. E o pasivitate, e o mentalitate teribil greșită. Oamenii trebuie să-și dea seama că **în ei** e potențialul de inteligență, de creativitate, de imaginație, și fiecare din ei trebuie să și-l arate. Teatrul e doar o injecție în posterior ca să le amintească oamenilor că ei sunt în controlul destinului lor.

- Vedeți spectacole de teatru în România?

- Rar.

- Și care e impresia generală?

- Impresia generală e a unui teatru alcătuit de oameni cu talent, cu multe, multe posibilități, dar într-o organizare falită și într-o mișcare teatrală care este cu mult în spatele timpului. Teatrul românesc mi se pare mult prea respectuos față de trecut; probabil că cu cât ne gândim mai mult la trecut, cu atât îl idealizăm și-l schimbăm. Dacă ne-am gândi a cincea parte la viitor cât se gândesc oamenii la trecut, viitorul ar fi mult mai interesant și s-ar crea mult mai mult. Politica repertorială e astfel alcătuită că nu găsești piese contemporane decât foarte rar, iar din clasicism sunt alese întotdeauna aceleași piese, chiar dacă autori ca Goldoni sau Molière au scris multe altele, nu le văd. Așa că este o gândire învechită care trebuie zdrobită de tineri sau de lucrul internațional.

- E o lene aici de a căuta ceva nou, de a explora și altceva, comoditate?

- O ignoranță, unu, și doi, este faptul că încă nu s-a creat o dramaturgie românească contemporană modernă după Revoluție. Ca la sârbi, de exemplu, autori foarte importanți care au schimbat teatrul din punct de vedere dramaturgic. Este și din cauza faptului că oamenii nu călătoresc și nu știu destul și că nu trăiesc în ritmul vieții moderne. Trebuie luat în considerare faptul că cel mai prețios element pe care îl avem este timpul, că ritmurile sunt diferite, că teatrul este afectat de fenomene ca internetul sau comunicarea mass-media. Dacă nu iei în considerare asta, nu trăiești astăzi. Teatrul nu mai poate fi o poveste aristoteliană cu început, mijloc și sfârșit, ci este făcut din fragmente, din imagini, din crâmpeie de viață în viteză, în fugă.

- Apropo de fugă, de viteză, de ce credeți că e necesar să lucrați cu actorii în ritmul în care ați lucrat, zilnic, câte 10 -12 ore pe zi?

- Pentru că văd mult prea multă relaxare în viața României, văd mult prea multă lipsă de comunicare în profesiune, între bărbați și femei, între oameni dintr-o generație și oameni din altă generație. Singura modalitate de a ajunge la o comunicare directă, clară, unde informațiile se transmit fără interpretări, este dacă există o intensitate electrică, unde frecvențele sunt aceleași.

- Veți urmări evoluția spectacolului dvs. arădean sau aveți încredere în echipa cu care ați lucrat că va continua singură ce ați făcut împreună?

- Echipa cu care am lucrat are o responsabilitate absolut clară să păstreze spectacolul și să îl facă să evolueze. Dacă echipa de actori și aici mă refer și la regizorul tehnic, Adelin, care este un om superb, cu o pasiune pentru teatru rar întâlnită, revenind - dacă echipa nu își asumă această responsabilitate, ei nu merită spectacolul. Pentru că spectacolul este ca un copilaș firav care a făcut primii doi trei pași. Nu este un personaj robust, este producția a patru săptămâni. Acuma ei trebuie să ia în mâinile lor acest spectacol și să fie siguri că fiecare detaliu funcționează și crește. Și tehnic și uman . Și atunci cred că vor avea multe succese, turnee naționale și chiar internaționale.

- Aveți încredere în actori că vor duce mai departe spectacolul în spiritul lui?

- Singura mea încredere este în actori. Acel actor care nu merită încrederea mea nu e actor. Am siguranța totală că anumiți actori se vor zbate pentru acest spectacol. Aș dori ca între ei să evite negativismul, geloziile, mediocritatea care predomină în România. Cred că fiecare din noi trebuie să aibă un domeniu în care nu ne prostituăm. O singură zonă, restul... Și asta este zona actorului.

CĂTĂLINA LATU

O TEZĂ DE DOCTORAT, ÎNTR-O CARTE

De curând, lector. univ. dr. **Cristian Haiduc** de la Universitatea „Vasile Goldiș” din Arad a obținut titlul de doctor în management (confirmat de MEC) cu teza **„Contribuții la perfecționarea managementului IMM-urilor”**. Teza a fost susținută la Universitatea de Vest Timișoara în fața unei comisii formate din personalități de seamă ale învățământului superior: prof. univ. dr. Emil Cazan, decanul Facultății de Științe Economice (președinte), prof. univ. dr. Ion Dănăiță (conducător) prof. univ. dr. Gheorghe Ionescu (Universitatea de Vest Timișoara), prof. univ. dr. Constantin Roșca (Universitatea Craiova), prof. univ. dr. Anton Rotaru (Universitatea Iași).

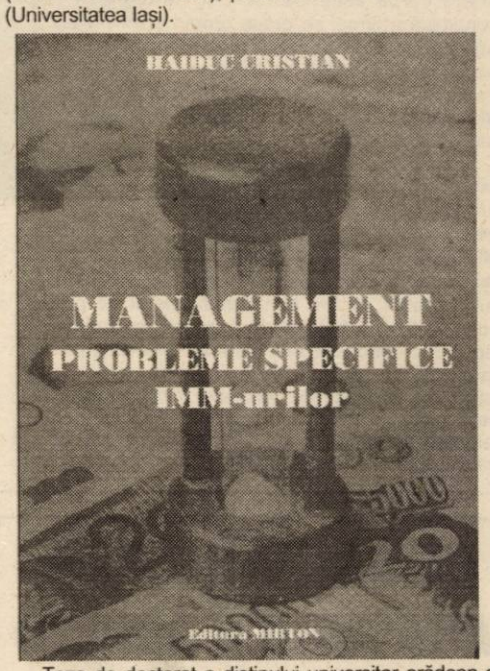

Teza de doctorat a distinului universitar arădean a văzut zilele trecute lumina tiparului într-o carte apărută la Editura Mirton. Cartea este structurată pe cinci capitole: ● „Conceptul și tipologia întreprinderilor mici și mijlocii“, ● „Evoluția și stadiul de dezvoltare a IMM-urilor pe plan internațional și în România“ ● „Caracteristici și facilități acordate întreprinderilor mici și mijlocii“, ● „Managementul întreprinderilor mici și mijlocii, ● „Tehnologia și eco-eficiența la nivelul întreprinderilor mici și mijlocii“.

„În prezent - spune autorul în «Cuvânt înainte» - economia românească se află într-un proces de reașezare, ponderea segmentului inițiativei private, reprezentat cu precădere de întreprinderile mici și mijlocii, accentuându-se constant. Este aceasta o evoluție firească pe parcursul căreia însă, mai apoi, din păcate, o serie de bariere determinate mai cu seamă de insuficienta cunoaștere a instrumentului managerial al întreprinderii dar și de puțina experiență în domeniul organizatoric. Credem că lucrarea dlui Cristian Haiduc poate să fie un „ghid“ nu numai pentru studenți ci și pentru oameni de afaceri, întreprinzători, pentru „formarea unei gândiri manageriale moderne“.

V.F.

„VREAU SĂ ADUC MĂNĂSTIREA ÎN MIJLOCUL URBEI”

Zilele trecute, la Galeriile de artă „Turnul de apă” a avut loc vernisajul personalei **Florian Liber** - „Byzantine” (De)Construction, expoziție ce cuprinde lucrări de sculptură, pictură în ulei, grafică și icoană bizantină. A fost și prilejul pentru a purta un scurt dialog cu artistul...

– Cum v-ați apropiat de aceste teme, de inspirație biblică?

– Începuturile datează din 1996, când am studiat desenul cu dl. Valentin Stache. Stând vara, câte o săptămână, la Mănăstirea Bodrog am început să schițez spații mănăstirești. Mai timid, am făcut lucrări de grafică: portalul, turnul bisericii și fațada muzeului mănăstirii. Tehnica picturii monumentale și cea a incoanelor pe lemn le-am desprins în anii II și III, la Facultatea de Arte Timișoara, cu prof. Ioan Suleagorj, personalitate autorizată și recunoscută în lucrări de restaurare.

– Expoziția de față am înțeles că încheie o trilogie...

– Într-adevăr „Byzantine” (De)Construction închide ciclul/trilogia pe teme religioase, o trilogie sprijinită de fundații culturale, muzee, proiecte internaționale și religioase, Ministerul Culturii. Partea întâi a trilogiei cuprinde „Spații mănăstirești”, „Zidiri Monahale” (1997-1998) iar cea de-a doua parte - „Ecce Homo” și „La Pieta” a fost realizată între 1998-2000, cu sprijinul Ministerului Culturii și Filarmonicii de Stat Arad. Închiderea trilogiei pe teme religioase s-a făcut în două etape: „Simboluri nerecuperate” (la Timișoara și Budapesta), sub auspiciile Facultății de Arte și Centrului Cultural Român din Budapesta și „Byzantine” (De)Construction, acum, în Arad, la „Turnul de apă”.

– Vizitatorii au remarcat ineditul expoziției. De ce ați optat pentru aceste lucrări?

– Sculptura în lemn de stejar și tei, de dimensiuni monumentale medii, prezintă „Punerea în mormânt” (inspirație biblică Noul Testament și interpretare totemică). Mai există un portal cioplit și pictat ce este susținut de un șevalet masiv de lemn (a aparținut Școlii Regale de Pictură), portalul simbolizând devenirea Hristosului după punerea în mormânt. Sculptura mică este un „simbol recuperat”, inspirat din arhitectura troițelor din curțile bisericilor (semn arhaic, din lemn de mahon). În tehnica grafică, expoziția cuprinde un triptic inspirat din patimi și curtea împărătească sugerând rugăciunea ortodoxă. Ineditul constă în desenul în peniță pe suport aurit. Icoana bizantină cu patina realizată în ceară naturală și răsini orientale se inspiră din pictura murală mănăstirească (monahală). Pictura în ulei, tehnică de șpaclu cu textură adâncă. – „La dernière tentation” - deconstructia/distrugerea ultimei tentații a unui împărat bizantin înainte de trecerea în eternitate a imperiului bizantin după mai bine de un mileniu de supraistorie.

– După această „trilogie”, ce va urma?

– Va urma pictura de ulei pe pânză, de dimensiuni foarte mari inspirată din pictura murală în spațiile monahale transilvănene. Vreau să aduc mănăstirea în mijlocul urbei. Tehnica în ulei îmi oferă mai multe posibilități decât tempera în redarea unor scene biblice: „Sfântul Gheorghe cu balaurul”, „Cina cea de taină”, „Răstignirea pe Muntele Golgota”, etc.

– Până unde merge inspirația din lucrările murale mănăstirești?

– În nici un caz nu vor fi copii. O să am în vedere straiele vremii, combinarea compozițiilor monumentale iar modelele umane le voi lua din realitate. Pe lângă temă, mă duc în mănăstiri pentru spațiul mistic, pentru trăirile interioare...

– Pe când vom vedea „mănăstiri” într-o galerie de artă arădeană?

– Voi avea mult de lucru, așa încât nu aș putea să dau o dată foarte exactă. Probabil peste doi ani voi deschide o astfel de expoziție și, mai apoi, îmi doresc ca aceste lucrări să fie expuse permanent în instituții de cultură și administrative din municipiul Arad.

A consemnat
V. FILIP
Foto: ONORIU FELEA

„DACĂ NU VOR FI DISPUȘI SĂ PLĂTEASCĂ, AMERICANII POT SĂ-ȘI IA LUCRURILE ȘI SĂ PLECE ACASĂ“

- afirmă primarul Municipiului Arad, Dorel Popa -

- Domnule primar Dorel Popa, asocierea dintre Consiliul Local Municipal Arad și firma Centurymarc s-a parafat de mai multe luni. Care este situația actuală de la CET Arad și în ce stadiul e contractul cu americanii, având în vedere și ultimele declarații ale viceprimarului Voicu, care spunea că deocamdată există discuții lămuritoare ?

- Da, declarațiile domnului Voicu sunt reale. De ce lămuritoare ? Pentru că, după ce s-a realizat contractul mare, de asociere, trebuia încheiat încă un act, la care se lucrează, prin care entitatea SC CET Arad trebuie să conlucreze cumva cu noua entitate românească, Centurymarc România. Pentru ca banii, de la unii la alții, să poată fi transferați pe niște baze legale. De aceea, chiar dacă banii, o primă tranșă de 300 de mii de dolari, sunt în Citibank, e adevărat că nu au intrat la CET, sunt în contul americanilor, ei trebuie transferați în baza unei documentații pe care noi o elaborăm acum. Duminică (n.r. 15 decembrie), acum, grupul american vine, din nou, și discuțiile se reiau. Aceste detalii de funcționare, cum merg banii de la o entitate, cine va semna, cum funcționează această treabă, asta trebuie dusă mai departe, asta este o documentație care se subordonează contractului mare.

- Între timp, totuși, cine se ocupă de bunul mers al CET-ului ? Și mai ales de cele două credite luate de centrală, pentru aprovizionare și pentru plata salariilor.

- CET-ul este în ograda noastră, deci este al CLM Arad, și Consiliul de Administrație, al cărui președinte este Lucian Barniciu, se ocupă de asta. Ei au preluat aceste credite. Chiar dacă banii de la Guvern vin, ei vin tot în forma unui credit, deci nu trebuie să dramatizăm, pentru că toate aceste lucruri, la toate CET-urile din țară, funcționează pe baza unor credite. Cine se ocupă de asta ? AGA a împuternicit pe domnul Barniciu să reprezinte CET-ul, să ducă mai departe toate aceste operațiuni.

- Bun, dar cine va plăti aceste credite, CET-ul, americanul sau Consiliul Local ?

- Americanul știe de ele, deocamdată, până ce toate aceste forme nu sunt perfectate, plătim noi, americanul vine din mers și le va prelua, vom stabili forma de preluare. Dar, eu nu puteam să aștept după el sau după oricine altcineva. Noi trebuia să asigurăm funcționarea corectă a CET-ului și consider că s-a făcut un lucru absolut normal, care trebuia făcut.

- Vă rog să ne lămuriți, totuși, de unde a răsărit firma asta, Centurymarc ? Pe unde a mai făcut afaceri, ce capital social are, ce cifră de afaceri ...

- A apărut din Denver, Statele Unite, statul Colorado. Restul, când vin ei, îi întrebați pe ei ce vreți. Mi-ați pus o întrebare și răspunsul a fost doar parțial. Centurymarc lucrează cu „PriceWaterHouse&Cooper“, celebra companie americană, care are și birouri la București, și care analizează acest contract, supervizează totul. Este o companie foarte cunoscută și solicitată și de finanțatori. Pentru că finanțatorii vor să se asigure că ce se întâmplă aici, se va întâmpla bine. Pe de altă parte, avem un document trimis de Centurymarc către Alstom România, în care scrie: „finanțarea Centurymarc a fost asigurată pentru începerea grupului II în decembrie 2002“. Eu vă citesc ce scrie. Iată un document între Centurymarc și Alstom, care arată că problema asta se discută foarte serios și este pe cale de a se rezolva. Între altele, un motiv al punerii la punct al documentațiilor absolut necesare este și faptul că Alstom răspune celor de la Centurymarc și spune așa: „problema este că această unitate a fost 60 la sută realizată, dar, de fapt, nu e așa ca valoare“. Și atunci, toate aceste chestii, inițial raportate, au dus la un plan, care în realitate era diferit. Cineva, încă nu știu cine, a dat niște rapoarte. Cum le-a făcut ? Eu nu știu. Iată că Alstom-ul, care a realizat până acum grupul II cu subcontractorii, spune că nu este 60 la sută realizat. Iată un alt document care arată că cifrele fiind diferite, ele trebuie puse din nou în acord cu ei. Fiind niște lucruri în necorelare, ele au dus la această perioadă de a vedea ce se întâmplă, pentru că nu poți să mergi la finanțator cu mai multe variante. Vă mai dau un exemplu, pentru că m-ați întrebat de se s-a întârziat. În aprilie, acest an, raportarea trimisă de la noi, de la CET, pentru ei, a fost că ar mai fi nevoie de 19 milioane de dolari pentru terminarea grupului II. Centurymarc a fost în România, a luat legătura cu ISPET Timișoara, și au primit de acolo o adresă că pentru finalizarea grupului II ar fi nevoie de 30 de milioane de dolari. Or, nu s-a mai întâmplat nimic de atunci, nici nu s-a mai demontat, nici nu s-a mai montat ceva în plus și din aprilie, la câteva luni, diferența e foarte mare de la 19 milioane la 30 de milioane. Și atunci finanțatorul a spus: hotărâți-vă cât mai trebuie. Pentru că, dacă e vorba de 30 de milioane, este prea costisitor și nu poți scoate banii. S-a ajuns la concluzia că ISPET a dat un studiu în care se prevedea cât trebuie pentru finalizarea grupului, dar și alte părți auxiliare. Dar, la noi, grupul II este lângă grupul I și există o serie de lucruri auxiliare realizate deja. Acum, eu nu vreau să spun că sunt fericit că e așa. Dar, trebuie să privesc situația reală. Dar avem documente, în care ați văzut că finanțarea este pe cale să înceapă, în decembrie, pentru grupul II.

- Asta e cu grupul II. Haideți să vedem ce se întâmplă cu grupul I și celelalte componente ale CET-ului, care funcționează. Asta îi doare acum pe arădeni. Cum funcționează, cine dă banii, cine va plăti datoriile de 650 de miliarde ?

- Până acum, pentru grupul I, tot ceea ce a fost predat de la Termoelectrica, noi, considerând că e de bună credință afirmația de la videoconferință, de la știri, că nu ne transferă aceste datorii, noi spunem că nu avem aceste datorii și vom regla aceste lucruri cu Ministerul Administrației Publice și cu ministerele de resort și nu ni le însușim. E adevărat că, deocamdată, figurăm cu cifra aceea. Rămâne să o rezolve Guvernul, așa cum s-a angajat, pentru toate CET-urile externalizate. Pe de altă parte, datoriile acestea din exploare, tot ce este până la 1 august, când am semnat contractul cu americanii, se plătește de către CET Arad. Abia acum încep încasările. Tot ce s-a adus de la 1 august, toate acestea intră, și americanii știu deja, sub incidența lor. În momentul în care vin banii de la ei, aceste lucruri se vor plăti din banii lor, pentru că există deja un contract între noi și ei. Dacă nu vor fi dispuși să facă asta, pot să-și ia lucrurile și să plece acasă. Pentru că îi leagă o obligație contractuală.

- Se vorbește tot mai mult despre fuziunea CET-Arterm, ba mai mult există deja un proiect pentru această fuziune. În ce măsură va influența ea contractul cu americanii ? Și dacă se va renegocia contractul?

- Nu se va renegocia. Pe americani nu-i interesează achiziționarea Arterm-ului, ca societate comercială. Pe ei îi interesează fiindcă am discutat de niște etape și sunt prinse în contract. Una este grupul II. O altă etapă, la care se poate începe lucrul din primăvară, este retehnologizarea traseelor, a ceea ce este, deocamdată, și în ograda Arterm-ului. Dacă punem bani acolo, a cui este societatea asta ? Părerea noastră este că ea trebuie inclusă în CET și noi suntem dispuși să finanțăm retehnologizarea ei, aducerea la standarde, pentru că nu s-a făcut nimic pe aceste trasee de câteva zeci de ani. Deci, pe ei atât îi interesează, nu Arterm-ul global sau să aibă încă o proprietate, să mai aibă niște directori. Pe noi, însă, ne interesează și cum putem înbunătății acest lucru. Arterm are datorii și față de CET și față de RAAC. Din păcate, o parte din banii arădenilor pleacă la București, în forma unui TVA. Dacă Arterm are, încă, datorii ici și colo, de ce să plătim noi, arădenii, TVA la București ? Cum am putea face ceva, să îmbunătățim sistemul ăsta și măcar cu atât să ne alegem, să nu mai dăm câteva zeci de miliarde TVA prin alte părți ? Sigur că acest lucru nu se poate face de azi, pe mâine. Dacă noi am veni cu un proiect de hotărâre în decembrie sau în ianuarie, oricum această treabă durează cel puțin câteva luni. Pentru că, să nu uităm că hotărârea Guvernului spune că până în februarie, în cazul în care treaba nu funcționează ca lumea, este timp ca CET-ul să revină într-un alt sistem.

- Există pericolul ca CET-ul să treacă înapoi la Termoelectrica ?

- Nu. Eu nu vorbesc despre pericol, eu vorbesc de un act normativ.

- Vă întreb pentru că Guvernul a dat, pentru 2003, 150 de miliarde necesare lucrărilor la grupul II și ăsta poate fi un semnal .

- După cum observăm desfășurarea evenimentelor la celelalte CET-uri din țară, direcția nu va fi inversă și s-a constatat o îmbunătățire a activității, în urma deciziei de externalizare a CET-urilor. Și nu cred că CET Arad, chiar și fără americani, va fi într-o stare mai proastă și va funcționa mai rău decât alte CET-uri din țară.

- Zilele trecute ați fost în Germania, să vedeți cum funcționează CET-ul de la Saarbrucken. Aveți o variantă, de acolo, pentru preluarea CET-ului arădean, în cazul în care eșuează asocierea cu Centurymarc ?

- Nu cred că pot să vă răspund acum la această întrebare. Dar am să vă spun ce am văzut acolo și există o similitudine. Nemții de la Saarbrucken au vândut CET-ul lor unui grup belgian, pe 40 de milioane. Grupul belgian n-a avut intenția să mute CET-ul, le-a dat în administrare celor de la Saarbrucken această treabă. Așadar, nemții, care nu sunt români, au ceva tradiție în spate, și industrială, și din punct de vedere al economiei de piață, nu s-au speriat că vând treaba lor. Belgienii au făcut o infuzie de capital și i-au lăsat pe ei s-o administreze și treptat au făcut o îmbunătățire la toată activitatea.

- O ultimă întrebare. Este CET Arad pregătit să obțină licența de funcționare pentru 2003, având în vedere și declarațiile secretarului de stat Ioan Radu, care se îndoia că sunteți în regulă cu toată documentația ?

- Nu m-am întâlnit cu secretarul Ioan Radu. Din datele pe care le dețin eu, da, o vom obține. Și ce mai trebuie să facem, vom face pentru ca să îndeplinim cerințele.

COSMIN MIHUȚA

La Arad

PRIMA NINSOARE - ȚINUTĂ SUB „CONTROL“

După căderile de zăpadă de la sfârșitul săptămânii, Comisia județeană de apărare împotriva dezastrelor a trecut la acțiune. Dintre instituțiile care fac parte din comisie cele mai solicitate au fost Administrația de Drumuri Județene și secția Drumuri Naționale.

În cursul zilei de ieri, lucrătorii de la drumuri județene împrăștiau material antiderapant pe rutele Arad-Șiria, Arad-Felnac, Târnova-Șilindia, Moneasa-Dezna, Buteni-Cuied-Luguzău, Naidorf-Alioș și la intrarea în localitatea Curtici.

Pe drumurile naționale circulația se desfășura normal, în condiții de carosabil umed. Pe D.N 79A - Hălmagiu-Chișineu Criș s-a împrăștiat nisip și sare, pentru că existau porțiuni de zăpadă bătătorită.

S. AMBRUȘ

Trucuri naturale pentru combaterea răcelii și gripei

Medicii consideră că organismul uman are suficiente resurse pentru a lupta împotriva gripei și răcelii, tratamentele actuale pentru aceste afecțiuni putînd, cel mult, să ușureze suferința și să scurteze durata bolii.

Poate fi luat unul din multele medicamente pentru a scăpa de aceste boli, ori poate fi lăsat organismul să-și folosească propriile arme pentru a distruge virusurile.

Potrivit doctorului Oană, care este președintele Societății Naționale a Medicinei de Familie și Medicină Generală, primul dintre trucuri este să știi cînd să nu tratezi simptomele gripei și răcelii. Acestea sînt o parte naturală a vindecării și o dovadă a faptului că sistemul imunitar se luptă cu boala. De exemplu, febra indică faptul că organismul se bate cu virusurile, într-un mediu mult mai cald decît de obicei, fierbințeala febrei făcînd proteinele care ucid virusurile să circule mult mai repede și mai eficient. Astfel, dacă îndurați febra o zi sau două, s-ar putea să vă vindecați mai repede, a spus Oană.

Tusea este un alt simptom productiv: curăță căile respiratorii de secrețiile mucoase care pot duce virusurile în plămîni și în restul corpului. Chiar și nasul înfundat este bine să fie tratat cam la mijlocul perioadei de boală sau chiar deloc. Un medicament anticongestionant împiedică fluxul de sînge spre vasele de sînge din nas și din gît. Dar, cel mai adesea, se dorește ca fluxul de sînge să crească întrucît încălzește zonele infectate și ajută secrețiile să elimine din organism virusurile.

În al doilea rînd, un om răcit trebuie să-și sufle nasul cît mai des, în mod corect. Este mult mai important să-ți sufli nasul cînd ai nevoie,

decît să tragi mucusul înapoi, susțin specialiștii. Dar și suflatul nasului cu prea multă putere poate fi dăunător, întrucît poate arunca secrețiile purtătoare de virusuri în căile auditive, cauzînd dureri de urechi. Astfel că specialiștii recomandă ca nările să fie suflate pe rînd, cu putere moderată.

Un alt truc este tratarea cu apă caldă sărată a nasului înfundat (ser fiziologic). Apa sărată ajută la descongestionarea căilor nazale, îndepărtînd totodată microbii. O rețetă foarte populară ar fi următoarea: se amestecă un sfert de linguriță de sare și tot atît bicarbonat într-o cănită cu apă caldă, iar cu un pic de vată se introduc în nas picături din acest amestec.

Totodată, pentru un om răcit este foarte important să stea la căldură și să se odihnească, pentru că acest lucru îi ajută organismul să își păstreze energia pentru a se lupta cu microbii. Această luptă este - potrivit specialiștilor - foarte obositoare pentru corpul uman, astfel că este foarte bine dacă bolnavul poate sta întins în pat, sub pătură.

Gargara este un alt mijloc simplu de a combate răceala, căci poate înmuia un gît uscat. O rețetă simplă - o linguriță de sare dizolvată în apă caldă, de patru ori pe zi. Pentru a reduce gîdilăturile neplăcute din gît, specialiștii recomandă o gargară cu o substanță astringentă - cum ar fi una care conține tanin - pentru relaxarea membranelor. Sau o gargară ușoară, cu miere: o linguriță de frunze de zmeură ori suc de lămîie în două căni cu apă fierbinte, plus o linguriță de miere. Se lasă mixtura să se răcească pînă ajunge la temperatura camerei, apoi se folosește pentru gargară.

Lichidele fierbinți sînt alt secret în caz de răceală ori gripă. Ele descongestionează căile nazale, previn deshidratarea și calmează membranele inflamate din nas și din gît. Dacă răceala e atît de puternică încît bolnavul nu poate dormi, specialiștii recomandă un ceai fierbinte din plante, în care se mai pun o linguriță de miere și cîțiva stropi - nu mai mult - de whisky. Prea mult alcool inflamează membranele și este contraproductiv.

Tot pentru răciți, specialiștii recomandă dușurile cu mult abur, care hidratează căile nazale și relaxează organismul. Dacă bolnavul este prea slăbit pentru a sta în picioare la duș, se recomandă fie ca el să stea în abur, pe un scaun lîngă duș, fie să facă o baie caldă.

Tot un truc în caz de boală este și folosirea bomboanelor mentolate sau a altor substanțe aromatice, care deschid căile respiratorii și ajută la refacerea pielii iritate de la bază nasului. Mentolul, eucaliptul și camforul au toate ingrediente care pot ajuta la ușurarea durerii de sub nasul iritat de atîta suflat.

O altă recomandare vizează folosirea compreselor calde sau reci pentru calmarea sinusurilor. Pot fi folosite atît compresele existente în comerț ori cuburile de gheață, cît și cele făcute în casă, din cîrpe curate. Și folosirea unei perne în plus în timpul somnului poate ajuta la descongestionarea căilor nazale.

Medicii mai recomandă bolnavilor de gripă să evite zborurile cu avionul, întrucît schimbările de presiune din timpul aterizării și al decolării nu fac bine sistemului respirator și pot răni timpanele. Dacă un astfel de zbor nu poate fi evitat însă, este recomandabil ca bolnavul să folosească un descongestionant și un spray nazal în preajma decolării și aterizării. Guma de mestecat și înghițitul frecvent pot ajuta, de asemenea, la suportarea cu mai multă ușurință a presiunii.

O altă recomandare este ca bolnavul să mănînce cît mai multe alimente care-l ajută să lupte cu gripa. Printre acestea - bananele (liniștesc un stomac deranjat), morcovii (conțin betacaroten), ardei iute (poate deschide sinusurile și ajuta la eliminarea mucusului din plămîni), ceapa (conține substanțe care ajută organismul împotriva bronșitelor și a altor infecții), orezul (elimină diareea), ceaiul (cel negru și cel verde conțin catecin, cu rol antibiotic și antidiareic), muștarul (elimină mucusul din căile respiratorii) sau murele (diminuează diareea, conțin aspirină și pot reduce febra și durerile).

Specialiștii reamintesc și faptul că, de multe ori, boli mai severe - precum infecțiile sinusurilor, bronșitele, meningita și astmul - pot avea simptome similare celor întîlnite în cazurile de gripă și răceală și că, de aceea, dacă aceste semne persistă ori sînt mai puternice decît de obicei, trebuie ca bolnavul să meargă la medic.

FARMACIA VERDE

❒ **Menta** are ca principii active: ulei volatil cu mentol, flavonoide, polifenoli, principii amare. Este un stimulent general al funcției digestive, are efect antiseptic intestinal, antidiareic, antispastic, antivomitiv, carminativ, coleretic-colagog, diuretic, antilitiazic și antitusiv.

Se recomandă în digestia leneșă, stări de greață, vomă (gravide, rău de înălțime), meteorism abdominal, aerofagie, dischinezie biliară, litiază biliară, afecțiuni renale, astenie fizică și psihică, tuse de diverse etiologii. Ca antivomitiv se bea rece și în înghițituri mici. Uleiul de mentă se folosește în uz extern, pentru inhalații.

❒ **Afinul** conține ca principii active taninuri, derivați flavonici, arbutozid, mirtilină. Are efect hipoglicemiant activ, diuretic și dezinfectant urinar, antidiareic, antihemoragic, anticataral. Se recomandă în enterocolite, diaree, infecții urinare, gută, reumatism, bronșită.

❒ **Măcieșele** conțin vitamine (A, B1, B2, C, P, K, PP, E), acizi organici, pectine, flavonoizi, tanine, carotenoide. Au efect tonic-vitaminizant, normalizează circulația periferică, scad fragilitatea capilară, au efect hepatoprotector, coleretic-colagog, diuretic, vermifug (în special tenifug). Se recomandă în avitaminoze, tulburări de circulație periferică, purpură trombocitopenică, afecțiuni renale, hepatită, dischinezie biliară, enterocolite, parazitoze intestinale.

❒ **Scaiul-vânăt** conține saponozide triterpenice. Are efect emolient și expectorant extrem de activ, antitusiv, antispastic, diuretic.

Se recomandă în tuse de diferite etiologii, inclusiv tuse convulsivă, bronșită, astm, afecțiuni urinare.

Pagină realizată de
dr. **MARIA FILIMON**

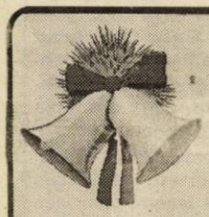

Clinica Proctoline urează tuturor pacienților și colaboratorilor Sărbători Fericite și un călduros La Mulți Ani!

PROCTOLINE
centrul medical proctologic

HEMOROIZI
FISURI ANALE
FĂRĂ OPERAȚII!

FĂRĂ SPITALIZARE!
FĂRĂ AFECTAREA VIEȚII PRIVATE!
FĂRĂ AFECTAREA ACTIVITĂȚII PROFESIONALE!
FĂRĂ PREGĂTIRE PREOPERATORIE (CLISMĂ ETC.)!

INFORMAȚII ȘI PROGRAMĂRI LA TELEFON:

TIMIȘOARA 0256 221.219
BUCUREȘTI 021 311.19.69
BAIA MARE 0262 212.622
BRAȘOV 0268 333.985
IAȘI 0232 261.818

(2734253)

Medicul vă răspunde!

■ **Un domn anonim**, Arad. Ați sesizat foarte bine regretabila greșeală de corectură, apărută în articolul: „Alimentația ecologică" din pagina de sănătate, de săptămâna trecută, în care vorbeam despre cei mai periculoși aditivi alimentari: **E123, E110, E330, E102** etc., care sunt **SUBSTANȚE CANCERIGENE** și nu anticancerigene, așa cum, **din păcate**, a apărut scris.

■ **N. A., 36 ani, Arad**. În tratamentul adjuvant al infecțiilor urinare se recomandă următorul amestec de plante: coada-calului, troscot, mătase de porumb, mesteacăn (frunze), coada-șoricelului, captalan și salcie (coajă).

La 250 ml apă fiartă se pun 2 linguriță din amestecul de plante și se infuzează timp de 15 minute. Coaja de salcie trebuie mărunțită. Se beau cel puțin 1500 ml de ceai pe zi, timp de 14 zile pe lună, timp de câteva luni. Se recomandă și tinctura de propolis: 15 picături de 4 ori pe zi.

■ **R. M., 26 ani, Arad**. În spasmofilie, alături de tratamentul prescris de medicul tău, îți recomand ceaiul preparat din: măceșe, cătină, coada-calului, urzică, talpa-gâștei și drăgaică. La 250 ml apă fiartă adaugă o linguriță cu vârf din amestecul de plante, care trebuie infuzat 10 minute. Bea 4 căni de ceai pe zi. Fructele de măceșe trebuie mărunțite, iar cele de cătină, zdrobite cu lingurița, înainte de infuzare. La fiecare cană de ceai pune 15 picături din tinctura de valeriană. **Cele mai bogate surse de calciu sunt:** laptele, brânza proaspătă, vegetalele și peștele cu oase puține. Alte surse bune de calciu sunt: broccoli, fasolea verde, migdalele, semințele de susan, brânza uscată și smochinele. Surse rezonabile sunt: alunele, nucile, cerealele integrale, morcovii, ouăle, portocalele, curmalele. Carnea, celelalte fructe și vegetale sunt surse sărace. De exemplu, zilnic trebuie să bei o cană de lapte, o cană de iaurt, să consumi aproximativ 50 g brânză, pește (ori de câte ori ai ocazia) și mai multe porții medii din alimentele considerate surse sărace (fructe, cereale, carne).

Cine are nevoie de suplimentări de fier?

Carența de fier, mai ales când este combinată cu pierderea cronică de sânge, ca în hemoroizi, ulcerul activ, flux menstrual abundent, produce anemie, manifestată prin: oboseală, slăbiciune, paloare, scurtarea respirației, scăderea poftei de mâncare etc. O deficiență chiar ușoară poate determina, mai ales la copii, o lipsă de concentrare la școală, neîndemânare, neatenție, nervozitate etc.

Cine are nevoie de suplimentări de fier? Există mai multe categorii de persoane: copiii în perioada de creștere, fetele tinere, femeile cu flux menstrual abundent, femeile în timpul sarcinii, femeile cu multe sarcini în antecedente, persoanele care au pierderi cronice de sânge: ulcer activ, hemoroizi, gingivoragii etc. De asemenea, femeile purtătoare de sterilet pot avea fluxul menstrual mai abundent și pot avea nevoie de suplimentări de fier.

Surse alimentare bogate de fier includ: carnea slabă, peștele, ouăle, legumele, alunele, unele fructe, cerealele integrale și frunzele verzi. Cea mai mare parte din alimentele integrale conțin cantități semnificative de fier.

Suplimentele de fier nealimentare trebuie luate doar în urma analizelor de sânge, deoarece fierul poate fi supărător pentru stomac și excesul poate fi riscant, neexistând vreun avantaj al suplimentării cu fier, în absența anemiei sau a rezervelor de fier scăzute.

Dintre plantele medicinale, în anemia hipocromă se recomandă: urzica, țintaura, coada-șoricelului, cătina albă, coada-calului, păpădia, ștevia.

Drojdia de bere este foarte eficientă în combaterea anemiei: în 250 ml lapte călduț se adaugă 2 linguriță de drojdie de bere, două gălbenușuri și miere de albine (de pădure). Se amestecă toate componentele și se consumă întreaga cantitate într-o zi. Acest amestec se consumă, săptămânal, timp de 3 luni.

Ca o (re)confirmare a valorii sale

ÎNOTĂTORUL CĂTĂLIN COSMA A CUCERIT ȘAPTE MEDALII DE AUR LA C.N. DE JUNIORI II

Incredibile performanțele tânărului înotător arădean, Cătălin Cosma. Practic, la juniori II acesta nu are adversar în țară, dovadă stând cele 21 de medalii de aur (din care 16 la probele individuale) obținute în acest an. Ultima ispravă a lui Cătălin - despre care vom scrie în rândurile de mai jos - șapte locuri întâi din tot atâtea probe la care a luat startul, la C.N de juniori II.

În perioada 13-15 decembrie a.c., la Baia Mare s-au desfășurat C.N. de înot, rezervate juniorilor II. Așa cum ne așteptam, cele mai prestigioase rezultate le-a obținut **Cătălin Cosma** (CSȘ Arad - CSM PAB), care a câștigat șapte titluri naționale, din tot atâtea starturi luate. Sportivul pregătit de Doru

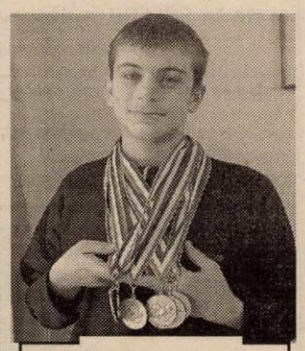

Cătălin Cosma se mândrește cu salba de medalii

Panait a câștigat: 50 m liber (26,71); 100 m liber (57,12); 100 m fluture (1:03,90); 100 m spate (1:06,24), 200 m spate (2:21,64); 200 m mixt (2:24,19) și 400 m mixt (5:07,79).

În plus, ștafeta de 4 x 100 m mixt compusă din Szolt Kadar, Petrișor Sabo, Alexandru Udrea și Cătălin Cosma a obținut locul III, cu 4:41,64.

Să salutăm și cele două medalii obținute de sportiva **Mirona Belei** (antrenor Miroslav Artucov): aur, la 100 m spate (1:13,63) și bronz, la 200 m spate (2:40,31).

* * *

În perioada 19-22 decembrie, la Pitești vor avea loc C.N. de juniori I, unde va participa și Cătălin Cosma. Chiar dacă majoritatea înotătorilor cu care va concura sunt cu 3-4 ani mai mari, Cătălin speră să-și mai îmbunătățească timpii în câteva probe și să prindă o finală.

DANIEL SCRIDON

După șase ani

CLAUDIU TRIPA A „SPART" ANONIMATUL DIN JURUL ARBITRAJULUI ARĂDEAN

Arbitrul F.I.F.A. Dan Ologeanu a părăsit elita în 1995, urmat fiind după un an de zile de Emil Arsa, retrogradat ca urmare a notelor slabe obținute la meciurile conduse în Divizia B. De atunci, arbitrajul arădean s-a zbătut într-un crunt anonimat, părtașă fiind și Comisia Județeană de Arbitri care nu a știut (ca să nu spunem că nu a vrut!) să-și promoveze „vârfurile".

Perioada neagră a luat - însă - sfârșit în aceste zile, când arbitrul asistent Claudiu Tripa a primit confirmarea verbală din partea lui Nicolae Grigorescu, șeful CCA, acesta urându-i bun venit în lotul național „fluierașului" arădean.

În vârstă de 31 de ani, Claudiu Tripa „a dat cu steagul" timp de opt ani la meciurile din Divizia C, prestațiile sale fiind foarte apreciate. După o astfel de prestație, avută la o partidă la Craiova, la care - întâmplător - a asistat și Nicolae Grigorescu, Claudiu Tripa a mai fost observat la cinci întâlniri de specialiști din Comisia Centrală a Arbitrilor, care în final i-au acordat votul. Așa se face că „asistentul" din Arad a fost singurul din țară admis în această iarnă la categoria excepțional, fiind coleg de azi înainte cu Alexandru Tudor sau Cristian Balaj.

CĂLIN MNERIE

Baschet masculin

ÎN GRAFIC ȘI FĂRĂ GALERIE

● Ultima etapă a turului Diviziei A la baschet masculin a programat, la „Polivalenta" arădeană derby-ul pentru locul II, dintre două echipe „petroliste": West Petrom Arad și Rompetrol București. ● Doar în primele zece minute s-a pus problema învingătoarei, după care elevii lui Berkovich și-au impus jocul și au obținut o victorie concludentă, care ne menține la doar „o lungime" în urma lui Dinamo. ● Și cu un parcurs fără greșeală în retur - ce include în „meniu" și revanșa în fața echipei lui Marianovici - arădenii pot lua o serioasă opțiune în lupta pentru păstrarea titlului național. ● Dar, până atunci, noi trebuie să ne concentrăm asupra dificilului examen de miercuri seara, când West Petromul trebuie, vrea și poate să învingă gruparea cipriotă „Apollon Limasol", pentru a ajunge - în premieră - în primăvara europeană. ● De aceea, Haskins și compania au nevoie de sprijinul nostru, al tuturor iubitorilor baschetului arădean. Inclusiv de galeria condusă de Zoran Arsenov. ● Din păcate, la meciul de sâmbătă cu Rompetrol, galeria a strălucit prin... absență. O fi, el, ditamai conflictul între o parte a galeriei și conducerea clubului „petrolist", dar soluții pot fi găsite. Vorba unui coleg de breaslă: **„să i se dea lui Zoran o rentă viageră, să i se mulțumească și să vină altul, mai tânăr să conducă galeria..."** ● Două vorbe și despre arbitraj. În unele momente cred că nici „fluierașii" n-au știut ce vor. Când dădea Bănică o decizie pro-oaspeți, când venea Vinași și „egala" situația, cu o hotărâre pro-gazde. Bine că partida nu s-a încheiat la o diferență minimă, că era loc de comentarii. Dar așa, la plus 15, n-ai ce să mai zici...

„De sus" „Com-doar americanii știu" Fază - spectacol creată Wayne Clark, în disputa West Petrom - Rompetrol. *Foto: V. MUSCĂ*

DANIEL SCRIDON

CUM SE PIERD MILIARDELE

În contractul încheiat între F.C. UTA și CLM, din luna august, se stipula faptul că în fiecare lună, timp de doi ani și jumătate, în contul clubului vor fi vărsate două miliarde de lei. Adică, 24 de miliarde pe an. În 2002 s-a făcut o excepție, F.C. UTA primind doar 6,5 miliarde, în loc de 10 miliarde, cât ar fi trebuit să intre în cont, pentru cele cinci luni.

Interesant e faptul că în contract se specifică foarte clar modul în care trebuie cheltuiți banii. Sunt câteva clauze care împiedică conducerea clubului să cheltuie miliardele după bunul plac. Banii de la Primărie nu pot fi dați decât pentru deplasări. Adică, transport, cazare și masă. De exemplu, în acest an, din cele 6,5 miliarde de lei s-au cheltuit doar 2,5 miliarde. Nu mai există competiție, așa că UTA a rămas fără 4 miliarde. Anul viitor, din cele 24 de miliarde, F.C. UTA va cheltui aproximativ 7-8 miliarde, însă pe la colțuri se vorbește că CLM-ul nu vrea să dea mai mult de 4 miliarde. Din 24, să nu uităm. Ce să facă UTA în această situație? Cel mai simplu, să dea în judecată Primăria, pentru a-și primi banii necesari, dar nu toți, că - oricum - nu are ce face cu ei. Se vor pierde - asta e clar - încă vreo 17 miliarde. Pentru diferența de 4 miliarde, de care vorbeam mai sus, nu se merită acționarea în judecată. Și cum să dai Primăria în judecată, că nu-ți dă toți banii, când tu ai primit o mână de ajutor de la CLM, fără vreo pretenție? Așa că, după ce ți s-a făcut un bine, cum să faci scandal. În această situație este UTA.

Va pierde miliarde, pentru că atunci când s-a făcut contractul nu s-au specificat în el și alte clauze, adică alte surse de... cheltuit bani. Asta e!

LEO SFÂRA

Doi arădeni au câștigat „Mănușa de Aur a Kikindei"

La sfârșitul săptămânii trecute, la Kikinda (Iugoslavia) a avut loc „Mănușa de Aur" la box, competiție la care au participat pugiliști din țara gazdă, Ungaria și România. Mai exact, România a fost reprezentată de sportivi de la „Silva Lazăr" Motorul Arad, pregătiți de Dionisie Szekely și Florian Barna. Aceștia au avut o comportare remarcabilă, pierzând trofeul pentru o singură victorie în minus, în dauna clubului maghiar, Kiskunfélegyháza.

Bilanțul clubului „Silva Lazăr" Motorul Arad a fost: 2 locuri I, 3 locuri II și un loc III, după cum urmează: **locul I** - Teodor Tare (cat. 57 kg) și Gheorghe Negy (cat. 51 kg); **locul II** - Vasile Hort (cat. 48 kg); Victor Moisan (cat. 54 kg) și Covaci Beniamin (cat. 60 kg) - toți juniori-; **locul III** - Flavius Grigoraș (cat. 45 kg) - copii. În plus, Ciprian Negy (10 ani) a primit premiul pentru cel mai tânăr participant al „Mănușii de Aur a Kikindei".

Această deplasare a fost posibilă cu ajutorul nemijlocit al președintelui secției de box, Adi Buș, un om pentru care „nobila artă" a fost, este și va fi, ceva de neînlocuit în viață.

D. SCRIDON

Echipa din Socodor se va numi U.A.V. Vulturii

Zilele trecute s-au pus bazele unui protocol de colaborare între AS Vulturii Socodor și Universitatea „Aurel Vlaicu" Arad.

Noua denumire a echipei de Divizia D va fi U.A.V. Vulturii Socodor, iar obiectivul pentru acest sezon este evitarea retrogradării. Funcția de președinte de onoare va fi ocupată de d-na prof. dr. **Lizica Mihuț**, rectorul Universității „Aurel Vlaicu" Arad.

Președinte al clubului a fost ales cu această ocazie prof. Mircea Ungur, iar în funcția de antrenor principal a fost învestit Robert Rudasits.

Nădăjduim că această colaborare să fie benefică pentru fotbalul județean.

D. S.

Echipa Santos este noua campioană a Braziliei

Echipa Santos a cîștigat pentru prima dată în istoria sa titlul de campioană a Braziliei, după ce a învins, duminică, pe teren propriu, cu scorul de 3-2 (1-0), formația Corinthians, în manșa secundă a finalei campionatului brazilian, informează AFP.

Golurile învingătorilor au fost marcate de Robinho '37 din penalti, Elano '88 și Leo '90, în timp ce pentru oaspeți au înscris Deivid '75 și Anderson '84.

În partida tur, Santos a învins, în deplasare, cu scorul de 2-0.

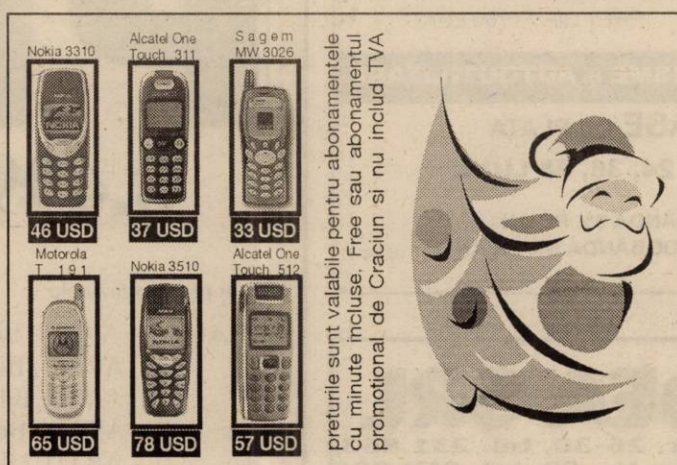

noul abonament promotional de Craciun

- 240 minute gratuite in retea care pot fi consumate astfel:
  - apeluri catre orice numar Orange, de luni pana vineri intre 7 seara si 7 dimineata si oricand in weekend
  - apeluri catre 3 numere Orange alese de tine, oricand
- 50% reducere la apelurile catre 3 numere din orice retea nationala (fixa sau mobila)
- fiecare nou abonat primeste cadou un pachet Orange PrePay

Oferta valabila pana la 31 decembrie 2002

mai mult, daca te abonezi prin Phone Easy primesti un tichet in valoare de 300.000 lei pentru cumparaturile** de Craciun sau Anul Nou.

orange™

** cumparaturile se pot face in **supermarketul Altfel** de la parterul magazinului Ziridava

partener Orange

Arad

Part. Mag. ZIRIDAVA

P-ta Mihai Viteazu bl. M7 - parter

(2734829)

Wine Princess

„In vino veritas”, spuneau odată romanii.

De sărbători vino să alegi

vinurile adevărate

Arad, str. O. Goga nr. 26, colț cu Str. Mărășești
Tel/fax: 0257-251.000 Mobil: 0744.520.645
(c.b.)

Cu ocazia Sărbătorilor de iarnă,

în perioada 25 noiembrie - 25 decembrie

Prodagro Cetate SRL
lansează:
Ofertă promoțională pentru
PUI DE ȘIRIA
la pretul de

34.000 lei/kg + TVA

Informații la tel. 0788-577.826
(2734703)

Abonează-te la noi în perioada 15 noi. - 31 dec.,
pe lângă prețurile excepționale
primești cadou un telefon fix Easyphone

TELEFOANE PROMOTIONALE
Motorola T190 - 899.000 lei
Siemens A 50 - 1.399.000 lei
Alcatel OT 311 - 1.599.000 lei
Nokia 3310 - 1.999.000 lei
preturi cu TVA

OFERTA CONNEX
- 6 luni *: cu 50 % reducere la abonament
- 50 % reducere la toate convorbirile nationale in retea, in primele 3 luni de contract
Ot *ta valabilă până la 31 decembrie
* Pentru abonamentele cu minute incluse (Connex 100, Connex 200, Connex 300, Connex 400 sau Connex 800)
50 % reducere la abonament in primele 3 luni de contract
** primele 3 luni de contract si lunile a 7-a, a 12-a si a 14-a

CLUB BRAVO
DEALER CONNEX
str. Lucian Blaga nr. 2 (incinta magazinului Aradul), tel. 0723/372 800
(C.A.)

S.C. TERMOROH IMPEX S.R.L.
Tehnică și echipamente de încălzire centrală

20% REDUCERE
în luna Decembrie la:

-fitinguri
-robineți
-termoconvectoare
-țeavă de cupru
-radiatoare

Calea A. Vlaicu nr.173 bl. 6D
Tel: 0257-273.780, 0257-274.282
Fax: 0257-271828
E-mail :termoroh@inext.ro
(c.459)

VRANCART S.A. ADJUD
producător de hârtie igienică și carton ondulat

caută persoane dinamice, ambițioase, comunicative, în vederea selecției pentru postul de agent de vânzări pe zona: Arad - Timișoara - Bihor

Profil:
- vârsta 25 - 45 ani;
- studii - superioare în domeniul: marketing, management, celuloză și hârtie;
  - medii, cu condiția să fi lucrat min. 3 ani în domeniul comercial (merceolog, agent de distribuție, agent de vânzări, etc.)
- abilități de comunicare și negociere;
- carnet de conducere, categoria B;
- prezență agreabilă;

Responsabilități:
- ▲ prospectarea zonei în vederea identificării clienților potențiali;
- ▲ promovarea produselor Vrancart;
- ▲ realizarea unor studii de piață;

Oferim:
- pachet salarial motivant (salariu de bază, comision din valoarea comenzilor, bonuri de masă, prime, etc.)
- mașină pentru deplasarea în zonă;
- cursuri de perfecționare.

Persoanele interesate vor trimite un CV pe adresa firmei Vrancart, cu mențiunea „pentru postul de agent de vânzări”.
Înscrierile se fac până la data de 10.01.2003.
Interviul va avea loc la o dată care va fi anunțată din timp.

Relații suplimentare la sediul firmei Vrancart, Adjud, str. Ec. Teodoroiu, nr. 17, tel. 0237-642.954, fax 0237-641.720, 0745.105.678 - Director Dezvoltare Personal ec. Mihai Botez, 0745.120.183 - Șef Compartiment Marketing ing. Caraman Vasilica,
e-mail: vrancart@vrancart.ro marketing@vrancart.ro.
(2734859)

OFERTA PROMOȚIONALĂ! EURO-CASSA S.R.L.

ÎMPRUMUTURI

de la 10-40 milioane - comision 14% pe an
și de la 50-500 milioane - comision 6% pe an
pentru imobile, mașini etc.

ORAR 9,00-17,00, B-dul Decebal nr. 2-4, cam. 211.
(S.C. PROIECT) Telefon: 284.390
(2734249)

---

foto studio
enigma

ATENTIE ABSOLVENTI !
Toata gama de fotografii pentru clasele terminale
Preturi mai mici ca anul trecut, oferta mai diversificata !
CLASIC & DIGITAL
Traditie, profesionalism
Sediul: Bulevardul Revolutiei, nr. 80 Tel. 0257.251459
Kodak EXPRESS
www.fotoenigma.ro 4 magazine in Arad
(c.b.)

VIZITAȚI ZILNIC Piața BAZAR - OBOR

TOP

vă oferă marfă de **îmbrăcăminte**
pentru sezonul de iarnă și
aparatură electrocasnică

Servicii oferite:
- **Banc de probă a aparatelor electrocasnice**
- **Cabine de probă pentru marfa cumpărată**

(2734622)

ARAUTO LEASING

S.C. ARAUTO LEASING S.R.L.
2900 ARAD str. Dr. Ioan Rațiu nr. 13 tel: 0745.10.63.63
www.arautoleasing.ro radu.farcas@arautoleasing.ro

- **OPEL ASTRA** 1.7 DTI CARAVAN AN 2000 KM. RULAȚI 80.000. CLIMA, AIRBAG, ABS PREȚ CIP 8.950 EURO
- **VW PASSAT VARIANT** 1.9 TDI AN 2000 KM. RULAȚI 72.000 CLIMATRONIC, AIRBAG ABS, ESP, PREȚ CIP 13.600 EURO
- **AUDI A4** TDI 2,5 V6 AN 2000 KM. RULAȚI 108.000 AIRBAG, ABS, NOU CLIMATRONIC, PREȚ CIP 13.700 EURO

OFERĂ O GAMĂ DIVERSIFICATĂ DE AUTOTURISME ȘI AUTOUTILITARE

LA PREȚURI AVANTAJOASE CU PLATA
CASH, LEASING, SAU RATE 12, 24, 36, 48 LUNI.

PERSOANELE FIZICE AVANS 15% → DOBÂNDA 9% PE AN
SOCIETĂȚILE COMERCIALE AVANS 20% → DOBÂNDA 9% PE AN
(1586231)

10% reducere
PRET

8.499.000 lei
pentru modelul FL 5042

Numai prin magazinele:
CORAURA - ARAD , Bd. Revolutiei nr. 10
ARAD , Bd. Revolutiei nr. 34
ARAD, Bd. Revolutiei nr. 37
ARAD , Bd. Revolutiei nr.97
ARAD, Micalaca 602, Piata Soarelui
ARAD, Crisan 2

Traditia noastra

CEL MAI MIC PRET
si
CELE MAI IEFTINE RATE*
* rate fixe cu dobanzi mai mici de 18 % pe an aprobate pe loc

---

PRIN MAGAZINELE
SC BENDEA SRL
situate în Arad, B-dul Revolutiei Nr. 26-30, tel. 231.853,
str. Liviu Rebreanu Nr. 68, tel. 250.905
str. Eftimie Murgu colt cu Pădurii, tel. 228.966
Program zilnic 9 - 17,00
Sâmbătă 9 - 13,00

VINDE LA CELE MAI AVANTAJOASE PRETURI:
- *Materiale de construcții (ciment, var, BCA, rigips, oțel beton) membrane izolatoare, plasă rabitz, plasă gard, polistiren expandat plăci azbociment, cuie, sârmă*
- *Tablă zincată, cutată și neagră și decapată*
- *Instalații sanitare și accesorii pentru încălzire, vopsele și adezivi, vată minerală*
- *Baterii import (Italia)*
- *Căzi cu hidromasaj, dulapuri baie Elveția*
- *Calorifere aluminiu, calorifere oțel, cazan pentru încălzire pe gaz boilere electrice, boilere pe gaz.*
- *Toată gama de țevi, fitinguri și garnituri*
- *Parchet lamelar, lambriuri toate culorile*
- *Faianță și gresie diferite modele, culori*
- *Tavan casetat AMS import Austria*

VÂNZĂRI ÎN 36 RATE
⇨ *la cele mai mici prețuri*
AVANS 0
(2360750)

AVANTGARDE CONSULTING
CONSULTANTA PROFESIONALA IN DOMENIUL RESURSELOR UMANE

Clientul nostru este in cautarea unui

REPREZENTANT VANZARI MAGAZIN GSM (cod RVGSM)

ACEST POST POATE FI AL TAU!

DACA: -esti dinamic, plin de viata, ai un aspect placut si te exprimi cu usurinta
-posezi cunostiinte din domeniul telefoniei mobile,
-ai abilitati in utilizarea calculatorului si cunostiinte de evidenta primara,
-ai experienta in vanzari si abilitati de negociere,
-esti perseverent si nu te sperie munca,
-ai domiciliul stabil in Arad
si
VREI: -sa faci parte dintr-un colectiv de profesionisti intr-o firma puternica si in plina dezvoltare, sa lucrezi intr-un mediu modern si performant unde sa stai in fata unui viitor cu perspective

CE TREBUIE SA FACI ? - doar sa trimiti un CV , o scrisoare de intentie scrisa de mana la adresa de mai jos pana in data de **20.12.2002** si sa astepti sa fi contactat de specialistii nostrii.

(2734549)

Timisoara-1900 , str.Ialomita nr.23 Bl.75 parter , tel/fax 0256-21.44.57 email : jobs@ava.ro

Primăria comunei Felnac

solicită oferte de preț pentru vânzare **una bucată taur**

Analizarea ofertelor va avea loc în data de 20 decembrie 2002 la orele 10.00, la sediul Primăriei Felnac.

Relații la tel. 411.202.

(2734900)

MATRIMONIALE

MASAJ EROTIC într-un salon modern și discret. Telefon 0722.734.481. (29694)

VÂNZĂRI APARTAMENTE O CAMERA

Vând apartament 1 cameră, zona Fortuna. Telefon 236664, seara. (4724725)

VÂNZĂRI APARTAMENTE DOUĂ CAMERE

Vând apartament 2 camere la casă (Legea 112), compartimentat (camere, anexe, foarte mari), pod Grădiște. Telefon 235790. (30671)

Vând apartament 2 camere, stațiunea Moneasa. Informații telefon 0723.479.896; 313025. (30821)

Vând apartament 2-3 camere decomandate, Micălaca 300. Telefon 279718 seara; 0744.542.931. (30856)

VÂNZĂRI APARTAMENTE TREI CAMERE

Vând apartament 3 camere, confort I, etaj I, B-dul Revoluției (lângă Coraura-gară), bloc 10, ap. 4, contorizat, prețul pieței din Arad. Informații 0745.350.410, orele 9-17. (30767)

Vând urgent apartament 3 camere, decomandat, la casă, cu Legea 112, + pivniță mare pentru privatizare, neîmbunătățit, str. C. Coposu (Lacului) nr. 3/4, colț cu T. Vladimirescu, la etaj mp 127, preț 28.000 Euro. Telefon 0745.104.215; 265944. (30835)

Vând apartament ultracentral-asociație, 3+1 camere, 2 băi, 2 balcoane, boxă + garaj. Telefon 278009, după ora 17. (30704)

Vând apartament 3 camere, semidecomandat, 2 băi, contorizat, mobilat total, ușă metalică, gresie, faianță, parchet, etaj 3/4, bloc 717, 16.000 $. Telefon 0722.281.023. (30899)

VÂNZĂRI APARTAMENTE PATRU CAMERE

Vând, închiriez apartament + pivniță, 230 mp, Piața Mare, etaj I, ideal firme, preț 42.000 $. Telefon 0744.248.269. (30459)

Vând apartament 4 camere, deosebit finisat, zona Intim, scări interioare, încălzire proprie, semimobilat. Telefon 250259, seara. (2734749)

VÂNZĂRI CASE

Vând vilă - Vlaicu. Telefon 0745.634.885; 276553. (28369)

Vând casă familială + anexe + garaj, curte, grădină, încălzire cu gaz. Telefon 0745.315.895. (30726)

Vând casă 6 camere, baie, grădină, Grădiște, negociabil. Telefon 233613. (30779)

Vând sălaș, între șoseaua Turnu și Sederhat. Telefon 0744.282.524; 273636. (30825)

Vând casă mare, str. Poiana, nr. 13 (Micălaca), teren 450 mp, preț negociabil 33.000 Euro. Telefon 244241, 265447, 0723.635.467. (30681)

VÂNZĂRI SPAȚII

Vând (închiriez) SPAȚII COMERCIALE, zonă ultracentrală. Telefon 0723.253.651. (30345)

VÂNZĂRI TERENURI

Vând teren intravilan, 5.000 mp, Aradul Nou, posibilități, gaz, curent, agent termic, apă. Telefon 0722.355.963. (30370)

Vând teren 4.890 mp (vie), Valea Crucii - Păuliș. Telefon 0745.315.895. (30726)

Vând 2,2 ha în incinta fostelor SERE (Alfar). Telefon 0745.365.755; 235171. (30737)

Vând pădure 4,25 ha, esență tare. Telefon 271120; 0745.169.760; 0744.541.230. (30735)

VÂNZĂRI AUTO

Vând Dacia 1300, an 1978, numere noi, CIV, VT 2004, preț 550 Euro, negociabil. Telefon 254073; 0740.629.157. (30885)

Vând ANVELOPE SECOND-HAND, toate dimensiunile. OFERTA LUNII! 20 țoli, USA MILITARY. Telefon 0257/563027; 259339. (30355)

Vând Dacia 1300, perfectă stare, 300 Euro, nenegociabil. Telefon 214094. (30863)

Vând tractor U-650, stare perfectă de funcționare. Telefon 0740.944.300. (30788)

Vând Mercedes MB 100 D, marfă, an fabricație 1988, stare foarte bună, preț 6.300 $, negociabil. Teleofn 0744.775.121. (30645)

Vând Dacia 1304 - 1998, Berlină 2000, 1307 - 2000, Breck - 1999, camionetă Mercedes 207, tractor U 650. Telefon 0744.391.896. (30639)

Vând combină porumb știuleți, marca „ZMAJ" tip 220, de 2 rânduri, cu buncăr hidraulic, depănușător și tocător, 3.400 Euro (echivalent lei), negociabil. Telefon 0724.271.833.

Vând Ford Sierra, an 1985, benzină, neînmatriculat, stare foarte bună. Telefon 0744.568.863. (30752)

Vând Dacia papuc 1304, acoperită fibră sticlă, 1996, 2.000 USD. Telefon 275855. (4724709)

Vând autodubă IVECO 3,5 tone; OPEL SENATOR automatic. Telefon 0723.253.651. (30345)

Vând tractor U 650 înmatriculat, stare excepțională. Telefon 416172. (30795)

Vând Dacia 1310 Li (2002), sub 5.000 km, stare excepțională. Telefon 0724.249.850. (30815)

Vând cabină originală pentru tractor 445, preț negociabil. Telefon 561531, Lipova. (1587065)

Vând ARO moto, Brașov sau schimb cu autoturism. Telefon 273350. (30837)

Vând microbus Mercedes MB100, 1989. Telefon 280965, orele 9-16 sau 0722.336.307. (30838)

Vând camion Saviem 7,5 tone. Telefon 352879, seara. (4226822)

Vând Volkswagen Golf CL adus recent din Germania, neînmatriculat, 800 $. Telefon 0740.839.928. (4222883)

Vând Dacia Breck din 1998, albastru metal, impecabilă, geamuri ionizate torusuri, 2.000 Euro; Dacia Nova din 1997, gri metal, alarmă, 2.150 Euro; Dacia 1310 din 1982, CIV + numere noi, necesită mici reparații caroserie, 350 Euro. Telefon 0745.489.918. (30865)

Vând Renault 5 funcționabil, VT 2003, 21.000.000 lei, negociabil. Telefon 263301. (30876)

Vând remorcă mică, tip Timiș. Telefon 218552. (30885)

Vând VW bus T2, TD 16, 5 viteze, an 1987, PF, 3.000 USD, negociabil. Telefon 0723.542.966; 0788.318.706. (30882)

Vând Audi 100 CC, 1,6 Turbo Diesel, an 1988, persoană fizică, alb, impecabil. Telefon 0723.542.966; 0788.318.706. (30882)

Ocazie! Vând Rabă basculantă sau cap tractor Ungaria, preț bun. Telefon 0723.542.966; 0788.318.706. (30882)

Vând motor diesel de Transporter. Telefon 0257/411186, după ora 20. (30886)

Vând Dacia 1310, 2001, roșie. Telefon 212911 sau 0724.229.376. (30900)

Vând Dacia 1310, 1999, carburator, deosebită. Telefon 273033 sau 0745.117.849. (30900)

Ocazie! Vând Dacia bună, multe îmbunătățiri, 950 Euro. Telefon 219726. (4724050)

Vând Opel Vectra 1,6 T, 1992, vișiniu, trapă, servo, faruri reglabile, 4.000 $, negociabil. Telefon 0744.274.094. (30906)

VÂNZĂRI ELECTRO

Vând foarte ieftin, garanție, TELEVIZOARE COLOR, MAȘINI AUTOMATE, COMBINE și LĂZI frigorifice. Telefon 274600. (29810)

Vindem CASE MARCAT, CÂNTARE ELECTRONICE, CONSUMABILE. Telefon 272727. (29915)

Vindem cheș și în rate (second hand) MAȘINI de SPĂLAT, TV COLOR, FRIGIDERE, COMBINE, LĂZI, VITRINE FRIGORIFICE, CONGELATOARE, ASPIRATOARE, Calea Radnei nr. 225. Telefon 0257-259339, 563027; 0744.706.321. (30355)

Vând TV color, MAȘINĂ SPĂLAT AUTOMATĂ, COMBINE FRIGORIFICE, VIDEORECORDER. Ieftin și cu garanție. Telefon 275277. (30393)

Vând COMBINĂ FRIGORIFICĂ - POLAR cu afișaj electronic, preț 400 Euro. Telefon 0744.507.236, 272200. (4724299)

Vând TELEVIZOARE COLOR, diferite modele cu telecomandă, teletext, stereo. Telefon 338090. (30829)

Vând CONGELATOR cu sertare, COMBINĂ frigorifică, FRIGIDER, 80 Euro.Telefon 274118.

Vând MAȘINĂ SPĂLAT AUTOMATĂ 70 Euro, mașină SPĂLAT VASE-PAHARE, profesională, 150 Euro; mașină de cusut electrică profesională, 80 Euro, toate cu garanție. Telefon 289667.

Vând TELEVIZOARE COLOR 37-51 cm - 80 Euro, radio casetofon cu CD - 50 Euro, CD auto cu amplificator și magazie - 120 Euro, boxe 2x30W, amplificator PIONNER 2x300 W - 150 Euro; SONY 2x200W, CD Player Technics - 40 Euro, Deck casset autorevers 3 head, 2 motoare - 40 Euro, combină muzicală Universum cu telecomandă - 100 Euro, video Panasonic 3 head stereo - 40 Euro, amplificator orchestră 2x100 W, toate cu garanție. Telefon 274118.

Vând CONGELATOR vertical cu vitrină, AGREGATE FRIG, COMPRESOARE, CONGELATOARE orizontale, EXPRESOU CAFEA. Telefon 0723.253.651. (30345)

(Continuare în pagina 14)

ZIRIDAVA

Va asteapta de Sarbatori cu un

ORAR SPECIAL

SAMBATA	21 dec	9-19
DUMINICA	22 dec	9-15
LUNI	23 dec	8-21
MARTI	24 dec	8-19

Va dorim

Sarbatori Fericite si

LA MULTI ANI !

(C.A.)

ABONEAZĂ-TE LA ADEVĂRUL

Pentru luna ianuarie prețul abonamentului este de 70.000 lei

PENTRU ABONAȚI, ZIARUL COSTĂ DOAR 2800 LEI

Se pot face abonamente și pe trei luni, șase luni și un an, abonații nefiind afectați de majorările de preț ulterioare.

Cititorii care doresc să se aboneze la cotidianul „Adevărul" și întâmpină dificultăți în contractarea abonamentelor sunt rugați să sune zilnic, între orele 8-16, la Oficiul Județean de Poștă Arad (tel. 230.850) sau la redacția ziarului nostru (tel. 281.797).

Publicitatea noastră, mai aproape de dumneavoastră

ÎN ZONELE UTA ȘI MICĂLACA - AGENȚII DE PUBLICITATE „ADEVĂRUL"

Piața UTA: Magazinul **„Cristalul"** (aparținând **AMET**)

În dorința de a apropia mai mult serviciile de mică și mare publicitate de dvs., ziarul „Adevărul" a deschis două agenții de publicitate în Arad. În cursul lunii decembrie, la Agenția din Micălaca, se pot face și abonamente pe luna ianuarie.

Program: luni - vineri între orele 9-16

„Adevărul" - publicitate eficientă la tarife avantajoase

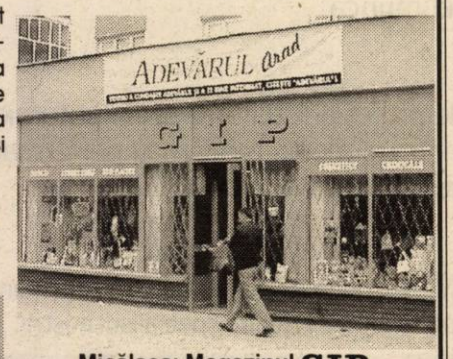

Micălaca: Magazinul **GIP** (aparținând AMET), vizavi de **„Coraura"**

(Urmare din pagina 13)

Vând computer Pentium 1, 166 modern, 3.000.000 lei. Telefon 252860. (30854)

Vând TV COLOR și MAȘINI de SPĂLAT AUTOMATE, modele noi. Telefon 251392. (30850)

Vând CD-uri diverse pentru CALCULATOR, CELE MAI MICI PREȚURI. Telefon 0722.644.250. (30892)

VÂNZĂRI DIVERSE

Vând GARAJ ultracentral. Telefon 0744.784.443. (30617)

Vând dormitor „Ludovic" și „Stil", garnișe, scară din fier, prețuri convenabile. Telefon 271120; 0745.169.760; 0744.541.230. (30735)

Vând CONVECTOARE, BOILERE pe gaz și TERMOTECI. Telefon 253973; 0723.727.470.

Vând PLASĂ GARD ZINCATĂ, 25.000 lei/kg, COTURI și BURLANE FUM, 35.000 lei/buc, str. VRABIEI 4. Telefon 289997. (30864)

Vând ieftin vin alb, roșu de Baratca, rachiu de vin. Telefon 285566. (30479)

Vând HAINE SECOND-HAND, nesortate sau sortate. Telefon 0724.413.666. (30485)

Vând mobilă combinată, aragaz, mașină cusut simplă + electrică. Telefon 250815. (30492)

Vând mulgător și 2 vaci cu lapte. Informații telefon 0745.505.122. (4724463)

Vând 5 porci grași. Telefon 282251. (30623)

Vând LEMNE FOC, NISIP, BALAST, la domiciliul clientului. Telefon 277027. (30738)

Vând 2 mașini paste făinoase, 1 malaxor 70 kg, rafturi și site pentru uscat paste, cântar electronic. Telefon 0745.315.895. (30726)

Vând mobilă SECOND-HAND, import GERMANIA. Telefon 228936; mobil 0745.395.859. (30750)

Vând 2 bucăți mașini de cusut industriale. Telefon 0744.568.863. (30751)

Vând MOBILĂ import GERMANIA, SECOND-HAND: DORMITOR, SUFRAGERIE, COLȚARE, DULAPURI, COLȚAR de bucătărie, etc. Telefon 289184. (4724702)

Vând TERMOTECI, BOILERE (pe gaz), ofer garanție. Telefon 0740.249.544. (30826)

Vând 3.000 kg tărâțe, la 30 km de Arad. Telefon 0740.172.327. (4724468)

Vând seif (casă valori). Telefon 0723.253.651. (30345)

Vând cântar semiautomat, candelabre porțelan, aplice porțelan, dulapuri vestiar, europaleți, lăzi PVC cu sticle 0,500, pomi ornamentali. Telefon 0723.253.651. (30345)

Vând aragaz, preț convenabil. Telefon 230606. (30688)

Vând familii struți. Telefon 0744.797.831. (29919)

Vând țuică prună Zalău, 52°, 70.000 lei/ lt. Telefon 338216. (28993)

Vând LEMNE FOC, tăiate, la domiciliu. Telefon 0744.422.429.

Vând termotecă „VAILLANT" pe gaz; mașină spălat vase. Telefon 242432. (30836)

Vând LEMNE FOC, la domiciliul clientului. Telefon 214535 sau 214428. (30841)

Vând cățel Carpatin Bucovina pedigree. Telefon 338216. (30847)

Vând BOLȚARI 300x250x200, 8.200 lei mc 550.000. Telefon 0257 - 281491, 0722.381.750. (30848)

Vând ieftin LEMNE FOC. Telefon 0721.521.050. (30849)

Vând porc gras 110 - 150 kg, localitatea Sânpaul, nr. 296. Telefon 0257 - 253834; 0744.507.218. (30862)

Vând 4 porci grași. Telefon 287384. (30866)

Vând frigidere, congelator, casă, ladă frig, combină frig, vitrină frig, mașină spălat automată, cu garanție. Telefon 210613. (30869)

Vând 2 porci grași. Telefon 228931. (30867)

Vând cazan de baie pe lemne. Telefon 231534. (30778)

Vindem CARCASĂ PORC și ȘROT de FLOAREA SOARELUI. Telefon 466081; 0744.162.478. (1856286)

Vând doi viței, trei porci grași, aparat sudură + redresor. Telefon 536202. (4724049)

Vând semănătoare grâu, mașină împrăștiat îngrășăminte. Telefon 536202. (4724049)

Vând 2 tăurași. Telefon 0723.943.905. (4724721)

Vând PORCI, 90-100 kg, GÂȘTE. Telefon 349649, seara. (4724723)

Vând garaj, Aleea Hipocrat (Vlaicu). Telefon 418003, după ora 18. (4723724)

Vând o iapă Lipitană. Telefon 236664, seara. (4724725)

CUMPĂRĂRI TERENURI, IMOBILIARE

Cumpăr APARTAMENT ULTRACENTRAL, preferabil REVOLUȚIEI, bun pentru PRIVATIZARE. Telefon 0745.472.851. (30893)

CUMPĂRĂRI AUTO

Cumpăr urgent Dacia, CIV, numere noi, ofer 6-10 milioane lei. Telefon 0721.060.093. (30731)

Cumpăr sirocou (încălzitor pe motorină), de 12 V, pentru camion. Telefon 0744.477.114. (30883)

CUMPĂRĂRI DIVERSE

Cumpăr 3.000 kg grâu panificație, la Sântana. Telefon 0740.172.327. (4724468)

Cumpăr GRÂU PANIFICABIL, cantități mari, peste 10 to. Plata pe loc. Telefon 276207. (30495)

Cumpăr GRÂU PANIFICABIL. Plata pe loc. Telefon 0744.618.304. (30898)

LOCURI DE MUNCĂ

CALZATURIFICIO FULVIA angajează CROITORI piele și MAȘINIȘTE încălțăminte. Telefon 0257 - 216572. (30655)

Firma JUNIORUL CHIC angajează PERSOANĂ BREVETATĂ ÎN TURISM, cunoscătoare a unei limbi de circulație internațională. Informații telefon 0744. 566.424. (30696)

SC PANPRO SRL angajează CONTABILĂ pentru evidență primară. Cerințe: studii medii, experiența constituie un avantaj. Informații la telefon 0744.623.005. (4724719)

SC TRANSCONDOR SA angajează SPĂLĂTORI AUTO. Cererile însoțite de C.V. se vor depune la sediul firmei aflat în Calea Aurel Vlaicu bloc N1-3, ap. 1 (vis-a-vis cu INDAGRARA). (4724711)

Angajăm VÂNZĂTOR-GESTIONAR, experiență 3 ani, cunoștințe contabilitate primară. Telefon 0724.454. 794. (30710)

Angajăm PAZNIC, numai cu garanții, SÂNLEANI. Telefon seara 289481. (4724714)

DIALMA, str. Câmpul Liniștii 1, angajează CONFECȚIONERE mașini cusut și TINERE NECALIFICATE pentru învățarea meseriei de confecționer textil. Telefon 306033. (30001)

Angajez SPĂLĂTORI auto, VULCANIZATOR, MUNCITORI necalificați, Micălaca. Telefon 279058. (30843)

Angajăm urgent FEMEI DE SERVICI program avantajos. Informații: C. A. Vlaicu, Internet Caffe „GRAN CAFEE ITALIANO" sau telefon 0722.823.710. (30851)

Școala Specială cu clasele I-VIII Arad, str. C. Ignat, nr. 10, scoate la concurs postul de PORTAR. Dosarele se vor depune până în data de 8.01.2003. Telefon 280291. (30860)

SPEEDY PIZZA angajează PREPARATOR PIZZA pentru program non-stop. Telefon 213060. (30877)

Angajez SPĂLĂTORI AUTO, salar minim 2.500.000. Telefon 272500, str. Ural 4. (4724717)

PRESTĂRI SERVICII

S.C. TERMOTEX S.R.L.

ARAD, Str. O. Goga nr. 48
Tel. 057-250.529, 095.257.527

EXECUTĂ:
- ❒ construit sobe teracotă
- ❒ curățat coșuri fum
- ❒ verificări aerisiri gaze la asociațiile de locatari
- ❒ construit șeminee
- ❒ reparații generale construcții
- ❒ curățat și șamotat cazane termice
- ❒ demontăm antene
- ❒ amenajări parcuri, grădini (alei rustice, pergole, grătare barbeque)

Prețuri negociabile.

Școala șoferi VÂRTACI înscrie pentru seria 6 IANUARIE. Telefon 246527, 0721.477.552. www.scoalavartaci.tripod.com (30376)

AUTOMATIC SERVICE repară MAȘINI SPĂLAT automate, domiciliu. Telefon 259146; 0744.241.398. (30857)

SALON modern utilat, oferă servicii de calitate: COAFURĂ, COSMETICĂ, MANICHIURĂ-PEDICHIURĂ, MODELARE CORPORALĂ și MASAJ MEDICAL. Telefon 0722.734.481; 254793.

SC SILDOR PROD SRL. Reparații: FRIGORIFICE casnice și comerciale. VINDE: VITRINE FRIGORIFICE NOI. Telefon 0257 - 349121, 0257 - 270622, 0722.630.442. (c)

Școala șoferi PODOABĂ, VICTORIEI nr. 34, înscrie pentru 7 ianuarie. Telefon 256050; 243676. (30839)

DIVERSE

FIRMĂ ITALIANĂ vinde: GATER PEZZOLATO Ř 1100 orizontal, automatizat complet, cu încărcător și descărcător; MAȘINĂ COMPUTERIZATĂ de tăiat și sortat semifabricate, nouă - CURSAL. Se acceptă PLATĂ în CONTRAPARTIDĂ BUȘTENI DE STEJAR. Telefon 0257/ 465501. (30810)

Stimați cititori arădeni,
IRINA
cea mai mare specialistă care spune la precizie trecutul, prezentul și viitorul, fiica lui GHEORGHE RODICA, dezleagă orice fel de farmece, blesteme, cununii, aduce persoana iubită înapoi, face de sporul casei, are talismane ce apără de rău, leacuri și buruieni vindecătoare, de tot felul.
Sunați la IRINA, 0721.876.319. (30651)

Ofer VALUTĂ ÎMPRUMUT, AVANTAJOS. Relații la telefon 0723.405.484; 0740.330.609. (30800)

(Continuare în pagina 15)

AGENȚII DE PUBLICITATE

SEBIȘ
Radio „21" Sebiș
◆ Parcul Libertății nr. 1 A
◆ Tel/Fax 311.067
LIPOVA
S.C. ELCOTRANS S.R.L. Lipova
◆ Str. Bălcescu Nr. 16,
◆ Telefon 563.180 sau Fax 563.091
◆ program 7,30-15,30
INEU
Primăria orașului Ineu
◆ agent publicitar Carmen Țole
◆ program 8,00 - 15,00
◆ Telefon 092-846765
NADLAC
„GYURIAN"
◆ agent publicitar Gyurian Bohuslav
◆ str. Griviței Nr.76
◆ telefon 093.588.439
◆ program non-stop
CHIȘINEU CRIȘ
Primăria orașului Chișineu Criș
◆ Agent publicitar Mihaela Brândaș
◆ Program 8,00 - 15,00
◆ Telefon 520.098
SÂNTANA
Bibliotecă
◆ Agent publicitar Al. Victoria
◆ Program: 8,00 - 15,00
◆ Telefon: 462471
GURAHONȚ
Primăria orașului Gurahonț
◆ Gelu Ranoiu, nr. 18, Telefon 316.070
◆ Agent publicitar Alexandru Herlău
◆ Program: 9,00 - 15,00
PÂNCOTA
S.C. ELIDOR
◆ Str. T. Vladimirescu, nr. 34
◆ Agent publicitar Cristina Mihăicuța
◆ Program: 8,00 - 15,00
◆ Telefon: 466.213
CURTICI
◆ Str. Vasile Goldiș nr. 1 (Magazinul HOBBYLAND)
◆ Program:9,00 - 18,00
SĂVÂRȘIN
Magazinul alimentar Mixt „HANS AUTO"
◆ Str. A. Iancu Nr. 411
◆ Telefon: 557.339
SOMOȘCHEȘ
◆ Agent publicitar înv. Ioan Nagy
◆ Telefon: 328.093, 090.164.917
ȘIRIA
„La cafana lu' Lae" (fostul cinematograf)
◆ Agent publicitar Ciobanu Carmen
◆ Orar 7 - 24
VÂRFURILE - MAGULICEA
◆ Agent publicitar Sida Voicu
◆ Telefon 318442

ANUNȚURILE se primesc în regim de urgență și pot să apară în ziarul „ADEVĂRUL" de a doua zi. Telefon 280.904

Întâmpinați ANUL NOU la RESTAURANTUL „CLUBUL PRESEI”

• Meniu special • Băuturi de calitate
• Muzică pentru toate gusturile

Prețul unui loc la REVELION 2003 este de 1.190.000 lei

Informații și rezervări, zilnic, la restaurantul „Clubul Presei” din Arad, B-dul Revoluției 81 sau la telefon 280989, 0722639554, 0745531824

(Urmare din pagina 14)

Angajez femeie serioasă pentru îngrijit copil de 8 luni, timp de 8 ore. Informații la telefon 0744.327.773.

SC MOBIFON SA dorește să obțină acord de mediu pentru amplasare stație GSM în Arad, str. Calea 6 Vânători, nr. 55. Contestațiile se pot depune la Inspectoratul de Protecție a Mediului Arad, Bd. Dragalina, nr. 16. (30870)

RESTAURANT CASA ARMATEI, organizează REVELION cu orchestră. Telefon 214401; 0745.116. 798; 0740.857.812. (30894)

CITAȚII

Se citează pârâții MANULESCU ANA, ILIESCU VASILE, cu domiciliu necunoscut, pentru data de 17.12.2002, ora 8, la Judecătoria Lipova, dosar 967/2002, pentru uzucapiune, reclamant SC ROTOLEMN SRL. (30873)

Se citează pârâta CORDOȘI MARIA, cu domiciliul necunoscut, în 17.12. 2002, ora 8, la Judecătoria Lipova, dosar 1015/2002, pentru prestație tabulară, reclamant URECAN GHEORGHE. (30874)

Se citează pârâtul BALINT NEVIL, cu domiciliul necunoscut, pentru data de 17. 12.2002, ora 8, la Judecătoria Lipova, dosar 1014/2002, pentru moștenire, reclamant TRIMFA EMERICH. (30875)

TURISM

DOUBLE „T” TURISM - transport internațional: AUSTRIA, GERMANIA, ELVEȚIA, FRANȚA, ITALIA, SPANIA, promoțional 30% REDUCERE. Rezervări str. Blajului nr. 1. Telefon 0257-250230; 0744.326.296. (30625)

OFERTĂ EXCEPȚIONALĂ! SPANIA (190 Euro dus-întors), GERMANIA (70 Euro + premiu o călătorie gratuită), FRANȚA, ITALIA, transport autocar ****, prețuri minime la bilete și asigurări medicale - oferta societăților partenere „ARMIN MAYER REISEN”, „COLIBRI TOUR”, „TAVI REISEN”, „EUROFLY”, „ERIKA INVEST”, „PLETL”. Căutați-ne - Arad, str. Unirii nr. 7, telefon 0257-214399. (c)

TRANSPORT PERSOANE (6) Germania - HANOVER în 21 decembrie 2002, prețuri promoționale. Telefon 0744.510.498; 0722.241.605. (30844)

NOU!!! AMAD TOURISTIK efectuează transport persoane GERMANIA și AUSTRIA. Pe liniile directe ITALIA, FRANȚA, SPANIA, PORTUGALIA la prețul biletelor de călătorie dus-întors reduceri de 35%. Rezervări str. Cloșca, nr. 2. Telefon 254453; 0788.324.988. (c.)

ÎNCHIRIERI

Ofer spre închiriere pentru firme, casă mare, pretabilă reprezentanță, birouri, depozit, cabinete, toate utilitățile. Telefon 0723.165.374, 256396. (30888)

Închiriez apartament central, la casă, posibil și birou cu acces stradal, S = 100 mp, singur în curte. Telefon 0745.315.895. (30726)

Închiriez (ofer) apartament ultracentral, 100 Euro, inclusiv cheltuielile. Telefon 285713. (30597)

Închiriez încăperi în casă nouă 60 + 17 + 17 mp, Bulevardul Roșu. Telefon 281124. (30816)

Închiriez (ofer) HALĂ 750 mp, în incinta AZOMA. Telefon 0722.315.649. (30757)

Închiriez garsonieră confortabil amenajată, 70 $/lună. Telefon 0745.406.532. (30852)

Închiriez apartament 2 camere mobilate, baie cu jacuzzi + garaj, zona gara Aradul Nou. Telefon 257435, 0744.127.258. (30853)

Ofer spre închiriere apartament la casă, str. Mețianu, 100 mp, recent renovat, amenajat pentru birouri, cabinete, etc. Telefon 283479; 0722.122. 968. (30858)

Închiriez (ofer) apartament 2 camere, contorizat, Vlaicu, 70 USD. Telefon 0722.685.830. (30879)

Închiriez (ofer) garaj, Micălaca, bloc 104. Telefon 273476. (4724726)

PIERDERI

Pierdut carnet șomaj, eliberat de AJOFM Arad, pe numele Hanc Janina. Îl declar nul. (30842)

Pierdut asigurare auto obligatorie civilă, eliberată de ASIROM pentru autoturism Skoda 120 L, număr înmatriculare AR 04 VGM, pe numele Mate Gavril. (30859)

Pierdut certificat de înmatriculare, eliberat de CCI Arad, nr. J02/81, pentru SC ASTRA LEGNO SRL. Îl declar nul. (30872)

Pierdut certificat de înmatriculare, eliberat de CCI Arad, nr. J02/82, pentru SC LA LIRA SRL. Îl declar nul. (30871)

Pierdut evidență contabilă (facturier - chitanțier) pe anii 2001-2002-2003, pentru firma PF LA FIESTA SHOW FANTASY. Le declar nule. (30901)

Pierdut legitimație de călătorie, eliberată de societatea comercială Compania Transport Public Arad SA, pe numele Nagy Patrick Florin. O declar nulă. (4724048)

† DECESE †

Cu adâncă durere în suflete, anunțăm încetarea din viață, după o lungă suferință, a celui care a fost un bun și iubitor soț și unchi

OBERMAYER VIGH ZOLTAN (ZOLI BACSI)

din PECICA. Înmormântarea a avut loc duminică, 15.12.2002. Odihnească-se în pace! Soția Iuliana, nepoata Matilda, cu familia.

Cu adâncă durere anunțăm încetarea din viață a celei care a fost

DALCĂ CORNELIA.

Înmormântarea va avea loc azi, 17.12.2002, la cimitirul din localitatea BÂRZAVA. Familia îndoliată.

Cu adâncă durere anunțăm plecarea dintre noi la cele veșnice, după o scurtă suferință, a iubitului nostru soț, tată și bunic,

DAN NICOLAE,

în vârstă de 72 ani. Înmormântarea va avea loc miercuri, 18 decembrie 2002, ora 14 din strada Renașterii nr. 2. Familia îndoliată.

După o lungă și grea suferință, a încetat din viață

ȘERFEZI ECATERINA,

în vârstă de 88 de ani. Înmormântarea va avea loc miercuri, 18 decembrie 2002, ora 13, de la Capela Cimitirului Eternitatea. Familiile îndoliate NAGY, ȘERFEZI și BACIȘ.

Cu adâncă durere anunțăm trecerea în neființă a celui ce a fost tată, socru, bunic,

MARINESCU ION,

colonel rezervă, veteran de război, la vârsta de 89 ani. Înmormântarea va avea loc azi, 17 decembrie 2002, ora 13, la Cimitirul Eternitatea. Familia îndoliată.

Cu nemărginită durere anunțăm încetarea din viață, după o lungă și grea suferință, a celui care a fost soț, tată și bunic,

BIRTA CAROL.

Înmormântarea va avea loc miercuri, 18 decembrie 2002, la Cimitirul Micalaca. Familiile îndoliate BIRTA și PĂCURAR.

Cu adâncă durere în suflet anunțăm încetarea din viață a celui ce a fost soț, tată și bunic,

BALTA IULIU.

Înmormântarea va avea loc miercuri, 18 decembrie 2002, ora 14, de la domiciliul din strada Zsigmond Morincz nr. 5, la Cimitirul Grădiște.

Cu adâncă durere în suflet anunțăm încetarea din viață, după o lungă și grea suferință, a celei ce a fost soție, mamă, soră, bunică,

ȘUGAR MARIA,

născută OGNEANU, în vârstă de 76 ani. Înmormântarea va avea loc azi, 17 decembrie 2002, la ora 14, de la Capela Cimitirului Eternitatea. În veci nemângâiate, familiile POTOLEA, ȘUGAR și OGNEANU.

† SERVICII FUNERARE †

RO STYL COMPANY
SERVICII FUNERARE COMPLETE
PRODUCĂTOR SICRIE
ARAD, STR. M. EMINESCU 22, TELEFON 214.422
Magazin deschis și noaptea
OFERIM
• SICRIE 10 MODELE DE LA 800.000 LA 3.600.000
• SICRIE LUX 4 MODELE DE LA 4.500.000 LA 20.000.000
• LENJERIE DECES 6 MODELE DE LA 300.000 la 2.000.000
• CRUCE, LUMÂNĂRI, PROSOAPE, BATISTE, MÂNERE și ȘURUBURI SICRIU
OFERTĂ SICRIU FAG CRUCE RESPETE 1.500.000
APELÂND LA SERVICII: ÎMBRĂCAT, FORMOLIZAT ȘI TRANSPORT BENEFICIAȚI DE 15% REDUCERE
LA SICRIU ȘI TRANSPORTUL LA DOMICILIU GRATUIT
▼PLATA ȘI DUPĂ ÎNCASAREA AJUTORULUI DE ÎNMORMÂNTARE.
PĂREREA DVS. CONTEAZĂ!
TELEFON 094.690.121

IN MEMORIAM "KUKI"
Servicii Funerare Complete
Str. M Eminescu Nr.4
ÎN CURTE
Tel:211.929 - 0723.343.964
Magazin deschis la orice oră
OFERĂ:
SICRIE 10 modele de la 600.000 - 2.800.000
SICRIE LUX 6 modele de la 3.600.000-10.500.000
SICRIE import 70.000.000 lei
Mânere. șuruburi accesorii
LENJERIE 7 modele de la 350.000 - 1.400.000
GRATUIT ! ! ! !
Transportul sicriului la domiciliu
ÎMBĂLSĂMATUL
Plata în Rate ! ! !
Transport Intern și Internațional

† CONDOLEANȚE †

Suntem alături de familia ing. BARDI MIHĂILĂ, din Covăsînț, la despărțirea de tatăl său și transmitem sincere condoleanțe. Dumnezeu să-l odihnească în pace! Familia Fechete Vasile.

Sincere condoleanțe domnului consilier, ing. BARDI MIHĂILĂ în clipele grele pricinuite de decesul tatălui. Membrii Consiliului Local al comunei COVĂSÎNȚ.

Angajații Primăriei comunei COVĂSÎNȚ sunt alături de domnul consilier, ing. BARDI MIHĂILĂ în greaua încercare pricinuită de decesul tatălui și transmit pe această cale sincere condoleanțe.

Sincere condoleanțe prietenilor noștri PUIU și CORINA, la decesul tatălui. Familiile MEMETEA și INDREI. (30861)

Colectivul societății ATIC ARTEXIN GRUP SA este alături de colegii TEODOR MIRCEA și CORNELIA DENUȚ în dureroasa încercare prilejuită de pierderea tatălui, respectiv a socrului

CRĂCIUN DENUȚ.

Dumnezeu să-l odihnească în pace! Sincere condoleanțe familiilor îndoliate. (30868)

Suntem alături de familia MARINESCU în marea durere pricinuită de pierderea celui care a fost tată, socru și bunic

MARINESCU IOAN.

Dumnezeu să-l odihnească! Familiile LANG și ȘERB. (30880)

Împărtășim tristețea colegului nostru ȘUGAR TĂNASE, pricinuită de trecerea în eternitate a mamei. Colectivul AGENȚIEI INTER-AMERICAN ARAD. (30887)

Sincere condoleanțe și întreaga noastră compasiune doamnei CORNELIA BERENZ la decesul bunicii. Colectivul LACKNER & SCHWARZ - ZONA LIBERĂ CURTICI. (30889)

Un ultim omagiu adus celei care a fost draga noastră bunică și străbunică,

MARIA MOȚ,

din CLIT. Nu te vom uita niciodată. EMIL DRAGOȘ, ICA și VLĂDUȚ. (30896)

Sincere condoleanțe familiei DRAGOȘ EMIL la despărțirea de draga noastră cuscră

MARIA MOȚ,

din CLIT. NICU, CORNELIA și OVIDIU TĂNASĂ. (30897)

Suntem alături de FLORICA MARIȚA și MĂRIOARA SABĂU și le transmitem condoleanțe la despărțirea de cel care le-a fost tată respectiv tată socru,

MARIȚA IOAN.

Colegele de la IMELD ARAD. (30903)

Mulțumim tuturor celor care au fost alături de noi în greaua încercare pricinuită de pierderea unicului nostru fiu,

CHEREȘ COSMIN FELIX.

Familia CHEREȘ. (30905)

Cu durere în suflet anunțăm stingerea din viață, în GERMANIA, după o lungă și grea suferință a bunului nostru prieten, cumnat și unchi,

IOHANN KNILL.

Dumnezeu să-l ierte și să-l odihnească în pace! Familiile WESSER și MÜLLER. (472718)

Suntem alături de familia MOȚ IOVU la pierderea prematură a mamei. Dumnezeu s-o odihnească! Vecinii de la blocul X19. (4724722)

† COMEMORĂRI †

La 10 ani de la plecarea în eternitate a mamei dragi

LAIOȘ SIDI,

pios omagiu și recunoștință. Fiica MARCELA, fiul MIRCEA, cu familiile. (30858)

Azi, 17 decembrie 2002, se împlinesc 7 ani de la decesul iubitului meu tată,

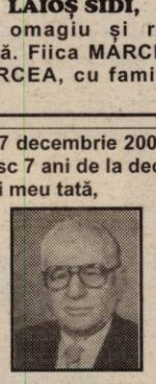

KAMMER IOAN.

Fiica îndurerată. (30820)

IN MEMORIAM

La 17 decembrie 2002, se împlinește un an de la trecerea în neființă a celui care a fost un profesionist desăvârșit al zootehniei românești,

ing. MIRCEA AUREL NĂDĂBAN.

Păstrăm aceeași amintire vie despre OMUL și COLEGUL nostru, cel pentru care Dumnezeu a așezat toate elementele bune ale naturii, potrivindu-le în combinații unice și realizând un om deosebit. La cel pentru care nu a contat prețul efortului, a apreciat valoarea și abnegația, să ne rugăm ca DUMNEZEU SĂ-L ODIHNEASCĂ ÎN PACE! AGCTR - Filiala ARAD și Ferma VLADILACT. (30895)

Cu sufletele îndurerate, aprindem o lumânare însoțită de un trist colind, la crucea ce veghează mormântul celui care a fost soț deosebit, tată, socru și bunic iubitor,

MIHAI DÂRLEA,

la 4 ani de la despărțirea de cei dragi. Dumnezeu să-l odihnească în pace! Soția cu nepotul tău drag, Paul. (30830)

Cu tristețe în suflete, amintim trecerea a 17 ani de când ne-a părăsit dragul nostru

IOAN MECHEȘ

din TÂRNOVA. Nu te vom uita niciodată! Familia. (30855)

Se împlinesc 6 luni de la dispariția celui care a fost

TOMA PETRU,

din INEU. Vei rămâne veșnic în sufletele noastre. Soția LINA, fiul DOREL cu familia, fiica NICOLETA cu familia. Dumnezeu să-l odihnească și dormi în pace suflet blând! (4780803)

Se împlinesc 2 ani de la trecerea în neființă a celui care a fost cel mai bun soț, tată și bunic,

MUSCA GHEORGHE,

din COMLĂUȘ. Dumnezeu să te odihnească în pace! Nu te vom uita niciodată. Familia MUSCA. (30904)

S.C. SATLINE S.R.L. TELEFON 251.461, 0744/507.211 SHOW ROOM ARAD, Piata Mihai Viteazul - BL. M7 - PARTER

TÂMPLĂRIE DIN ALUMINIU ȘI P.V.C.

EST TRANS CONSTRUCT

MĂSURA ECONOMIEI TALE®

Vinde

ȚIGLE TIP JAMINA

CAL. I
IMPORT
UNGARIA

ARAD CALEA RADNEI NR. 262
TELEFON 252.258

(c. 163)

CAMERA DE COMERȚ ARAD

PARTENERI MEDIA: PRO FM, ADEVĂRUL, M.E.M. MAGAZINUL "CRIȘANA"

SPONSORI:
PRIMĂRIA ARAD
PALATUL COPIILOR
CENTRUL CULTURAL JUDEȚEAN
DIRECȚIA SILVICĂ ARAD
MCM ROMÂNIA SRL
ROMTELECOM

DARURI DE CRĂCIUN
Târg de bunuri generale
17–22 decembrie 2002
EXPO ARAD INTERNATIONAL

Marți, 17 DECEMBRIE, ora 18
CONCERT
HI-Q și IMPACT

ZILNIC:
★ PREZENTĂRI DE MODĂ
★ PROGRAM ARTISTIC
★ PREMII PENTRU VIZITATORI, TOMBOLE

Zilnic transport gratuit cu autobuze pe traseul: Podgoria Gara CFR -UTA -Fortuna -Expo Arad
Program de vizitare: Marți-Vineri: 11-19
Sâmbătă: 9-17
Duminică: 9-14

(c.39.)

TÂMPLĂRIE PVC CU GEAM TERMOPAN CALITATE GERMANĂ GEALAN Fenster-Systeme

ARAD, STR. CAIUS IACOB BL.R
FOSTUL Mag. CĂMINUL (lângă BANC POST)

Convingeți-vă!

Cel mai bun! Cel mai ieftin! În rate!

TELEFOANE 0257-233.950 0722-528.185

Bd. Revoluției 10
Vis a Vis de Banc Post
Tel: 270.525

CORAURA

Bd. Revoluției 37
Colț cu
Str. 30 Decembrie

DE SĂRBĂTORI

MARI REDUCERI DE PREȚURI!

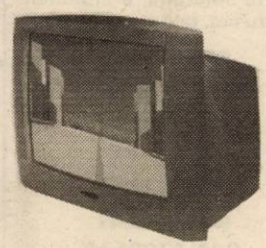

VÂNZĂRI ÎN RATE direct în magazin cu AVANS ZERO!

Transport gratuit până în casa ta!

(2734815)

S.C. International Transport S.R.L.

Telefoane 270.540, 0722.253.173

Închiriază sau Vinde
• spații de depozitare și producție
• spații pt. birouri

Utilități contorizate, prețuri negociabile!

(2733966)

Vânzare în bloc gestiune mijloace circulante cu diminuare de preț de 5% pe licitație până la adjudecare
SC Expert SA

În calitate de lichidator al S.C. ALFAR S.A. - SERE Arad. în conformitate cu prevederile Legii 64/1995, republicată, VINDE ÎN BLOC LA LICITAȚIE PUBLICĂ, DESCHISĂ, CU STRIGARE, în fiecare z I de marți, ora 12.00, gestiunea-mijloace circulante-compusă din:

- rulmenți diferite dimensiuni
- roți dințate
- curele trapezoidale
- piese schimb auto, tractoare, mașini unelte
- materiale pentru instalații sanitare
- materiale pentru instalații electrice
- mobilier
- materiale protecția muncii

(C.A.)

Prețul de pornire în licitație este de 330.000.000 lei inclusiv TVA.
Lista bunurilor scoase la vânzare în bloc și regulamentul de licitație sunt afișate la sediul societății Alfar SA, Calea Zimandului nr. 3.
Prima licitație se organizează în 07.01.2003
Relații suplimentare Dl. Tanca Gheorghe, tel. 0257-276.101.

S.C. INSTALAȚII PROMPT SERVICE S.R.L. CALEA TIMIȘORII NR. 39, ARADUL NOU

LANȚUL-SANEX

TEL. 0257-287.340, 0257-287.776, 0722.807.903

Vă oferă: Articole pentru: Instalații de apă, Gaz, Instalații sanitare, Electrice, Uz casnic și gospodăresc.

Servire promptă! PREȚURI MICI ORAR zilnic: 8 -18, sâmbătă: 8 - 13

BANCA TRANSILVANIA S.A.
SUCURSALA ARAD, Str. Unirii nr. 5-7, Tel. 0257/283.122
Campania
VISA TE SCOATE ÎN LUME
6 dec 2002- 19 febr 2003
Informații la sediul băncii.

ADEVĂRUL

Anul XIV, nr. 3791

Cotidian independent Arad

Miercuri, 18 decembrie 2002 ● 16 pagini ● 5000 lei ● e-mail: adevarul@arad.ro; adv.pub@arad.ro

BRAT Publicație auditată în semestrul II 2000 — Tiraj mediu zilnic vândut: 33.205

WEST BANK S.A.
ARAD, B-dul Revoluției nr. 88
TELEFON: 284.888; FAX: 285.202
WESTERN UNION TRANSFER DE BANI ®
Cel mai rapid mod de a primi bani din toată lumea

AGITAȚIE DE IARNĂ CU MIROS DE CÂRNAȚI ȘI ÎNJURĂTURI

Hotărât lucru, politicienii arădeni au optat în mod clar pentru **disputa politică** și mai puțin pentru **construcția politică.** Iar aceasta se întâmplă, cu mici excepții, începând odată cu democrația adusă de revoluție și continuă cu tot mai mare succes în zilele noastre. Cu mari șanse ca și în viitor politicienii arădeni să rămână în tranșee și pe baricade pentru aceleași dispute politice de uzură.

Nu am nimic împotriva disputei politice, pentru că, vorba marxistului, lupta contrariilor duce la progres. De aceea există opoziție politică. Dar atunci când nimic nu se construiește, ci mereu se demolează se cheamă că a intrat dihonia în rândurile politicienilor, fără chip de împăcare. Din păcate, în majoritatea cazurilor, **disputele sunt de natură personală, generate de interese personale sau de diferende între persoane.** Din când în când, câte un politician ipocrit și demagog mai anunță că el luptă pentru o anume doctrină, dar mai ales pentru interesul cetățenilor. Chiar dacă dumnealui n-a mișcat nici un degețel pentru cetățean, ci și-a urmărit numai și numai interesul personal. Dovada? Lipsa celui mai mic succes politic al persoanelor în cauză.

Cum era normal, PSD și liderii săi se află în centrul criticii adversarilor politici. Ținta preferată a criticilor este trioul Popa-Edeleni-Borza. La urma urmei, chiar că nici n-ai mai ști pe cine să critici în PSD, fiindcă cei trei s-au singularizat în conducerea partidului. Pe Caius Parpală nu sunt capabili să-l asimileze decât formal și declarativ. Pe A. Crăciun l-au pierdut tot din vina lor, în cea mai mare parte. Pe C. Buzatu l-au scos puțin în față, după care l-au trimis la munca de jos. Pe Florin Remețan, unul dintre cei mai buni activiști ai județului, îl țin la distanță și nu-l folosesc pentru munca de partid din teritoriu.

I. IERCAN

(Continuare în pagina 5)

Ieri, în ședința CLM Arad, consilierii au aflat că:

PREJUDECĂȚILE ARĂDENILOR, PRESA REBELĂ ȘI... BEN LADEN AU DAT PESTE CAP PROIECTUL CASAROM

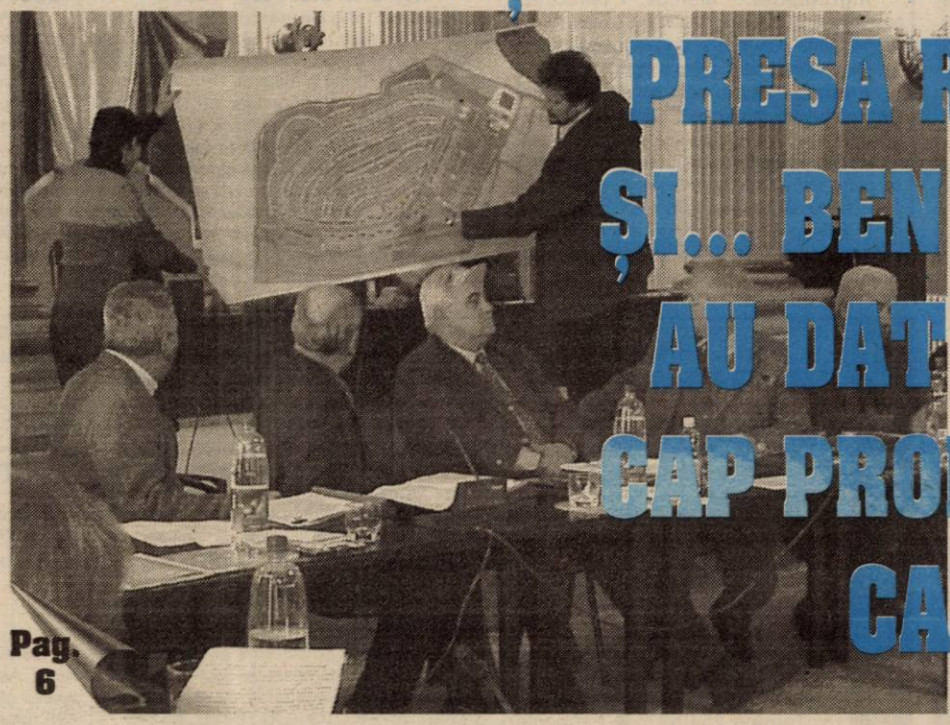

Foto: ONORIU FELEA

Pag. 6

Florăria IZA
Tel: 287.821 257.270
Vinde
BRAZI NATURALI cal. I
pentru
Sărbătorile de iarnă

După ce a sechestrat o minoră

UN NĂDLĂCAN A ÎNFIPT CUȚITUL ÎN BRAȚUL UNUI POLIȚIST

Pag. 3

UNGUREANU ȘI FALCĂ SE CEARTĂ „PE DRUMURI”

Pag. 4

„DARURI DE CRĂCIUN” PENTRU TOȚI ARĂDENII

● **În calitate de partener media al târgului, ziarul „Adevărul” este prezent cu un stand informațional.**

Foto: ȘT. MATYAȘ

Pag. 8

Lumea satului

Foto: VIOREL MUSCA

Pag. 9

PARBRIZE
Geamuri laterale și lunete
pentru
Autoturisme
Autocamioane
Autocare
Tractoare
Tripon&Tripon Impex
Arad, Dîmboviței 30
Tel. 247.844 Tel/Fax 274.461

INFOTON
DEALER AUTORIZAT
Panasonic & Technics
Electrocasnice, Audio, Video, TV., Telecomunicații
str. Eftimie Murgu, nr. 74-76, tel./fax: 281800
magazin:
str. Lucian Blaga, nr. 2-4, tel./fax: 281595

Tombolă 7.000 USD
Husqvarna
Numeroase premii până la 31 decembrie
Detalii la
281.492 280.389

ÎNCHIRIEZ SPAȚII PRODUCȚIE
500 m², 1000 m² , 1500 m² – cu toate utilitățile
TELEFOANE
272.812, 0721.269.706

Concert de colinde

Filarmonica de Stat Arad prezintă joi, 19 decembrie, orele 19,00 în Sala Palatului Cultural un concert de Crăciun susținut de Corul Filarmonicii de Stat Arad. Dirijor: VLADIMIR POPEAN. Colaborează student Brass Quintet.

În program colinde de: Ioan D. Chirescu, Dumitru Georgescu Kiriac, Timotei Popovici, Gheorghe Cuc, Tiberiu Brediceanu, Mircea Emandi, Tudor Jarda, Ion Lipovan, Nicolae Lungu, Gheorghe Budiș, Emil Monția, Nicolae Ursu cât și cântece tradiționale din repertoriul universal.

Expoziție de icoane pe sticlă și lemn

Asociația Creștină și de Artă Cultă „Sfinții Teodor și Elena" Arad organizează la Palatul Cultural, cu prilejul Sărbătorilor de Crăciun, o expoziție de icoane pe sticlă și lemn sub genericul „Icoana din sufletul copilului" în perioada 19.XII.2002 - 10.I.2003.

Vernisajul expoziției va avea loc în data de 19.XII.2002, ora 18,30, la Palatul Cultural Arad.

INVITAȚIE DE SUFLET

Preoții și enoriașii Parohiei Arad - Șega II (UTA) invită credincioșii și doritorii de trăire în HRISTOS cel născut în peștera BETLEHEM, la un minunat *concert de colinde românești* susținut de corala bisericii din Calea „Aurel Vlaicu" - *duminică 22 decembrie începând cu orele 17,00.*

„Aradul - oraș martir în documente de presă"

Joi, 19 decembrie a.c., sub egida Organizației municipale PUR Arad, la galeriile de la sediul Partidului Umanist din România (social-liberal) din B-dul Revoluției nr. 57, va avea loc vernisajul expoziției: **„Aradul - oraș martir în documente de presă"**, dedicată eroilor Revoluției din decembrie '89 de la Arad.

Expoziția se înscrie în suita de manifestări menite să omagieze eroii Revoluției de la Arad.

COLINDE, LA CATEDRALĂ

Duminică, 22 decembrie a.c., la Catedrala Ortodoxă a Aradului va avea loc, după Sfânta Liturghie, un concert de colinde al corului Catedralei „Armonia", dirijat de Ovidiu Boar.

Calendar

◆ Astăzi, Soarele răsare la ora 7 și 46 de minute și apune la ora 16 și 34 de minute.

◆ Au trecut 351 de zile din acest an. Au mai rămas 14 de zile până în anul 2003.

◆ Praznicul zilei: Biserica ortodoxă: Cuv. Daniil Sihastrul, Sf. Mc. Sebastian și Zoe; Biserica greco-catolică: Sf. Sebastian și cei împreună cu el.

Rețeta zilei

Ciorbă cu găluște de făină

Ingrediente: 1 morcov, 1 rădăcină pătrunjel, 1 păstârnac, 1 țelină, 1 cană ulei, 1 ceapă tăiată cubulețe și una întreagă, boia, 4-5 linguri făină, sare, piper și borș.

Preparare: Într-o oală se pune la fiert zarzavatul tocat mărunt. Când a fiert se adaugă sare. Într-o tigaie se pregătește un rântaș din ceapă fin tocată, ulei și boia, care se pune într-un castron turnând puțină apă și puțină făină. Formezi o pastă bine legată, se ia câte puțin și se pune în zeama cu zarzavaturile. Se lasă să fiarbă găluștele, iar la urmă se adaugă pătrunjel tocat.

„ADEVĂRUL" VĂ ASCULTĂ

La telefonul dimineții, 280944, între orele 9,00-12,00

☎ **De ce întârzie pensiile?** D-na Maria Crăiniciuc din Arad, cartierul Confecții bl. 25, este nemulțumită pentru că „luna aceasta ne dau pensia abia în 23. Am sunat la Casa de Pensii și au spus că ei trimit banii la Poștă în data de 12 a fiecărei luni. De ce întâzie această instituție cu plata pensiilor. În fiecare lună pensia ajunge în date diferite. Nu știu când să stau acasă ca să-mi primesc banii. În Vlaicu s-au primit deja pensiile. Noi ce să facem în 23 cu banii? Suntem oameni în vârstă, am cumpăra și noi din bruma asta de bani un cadou pentru cei dragi. Nu este posibil să primim banii mai repede?"

Redactor de serviciu, R. M.

La telefonul după-amiezii, 280003, între orele 15,00-18,00

☎ Problema parcărilor rămâne în continuare una fierbinte pentru cititorii noștri. Un arădean, proaspăt întors de la New York, ne-a contactat ieri la redacție pentru a-și exprima nemulțumirea în legătură cu acest sistem. **„Mi se pare revoltător ce se întâmplă cu parcările arădene. Am venit de câteva zile de la New York. Știți cât costă parcările acolo? Nici mai mult nici mai puțin decât 25 de cenți. Am fost și la Timișoara și am văzut sistemul lor de parcare. Ce se întâmplă la noi nu am văzut niciunde. Și sistemul și prețul sunt revoltătoare."**

Redactor de serviciu, C. M.

HOROSCOP

Miercuri, 18 decembrie 2002

Berbec (21.03-20.04). Este foarte posibil să vă confruntați cu situații inedite, care vă pot pune răbdarea la încercare.

Taur (21.04-20.05). Pentru a realiza ceea ce v-ați propus nu este neapărat nevoie să vă dați peste cap, ci să acționați așa cum faceți de obicei și totul este O.K.

Gemeni (21.05-20.06). La serviciu, pe șeful dvs. îl interesează obținerea unor rezultate cât mai bune, el lăsând la latitudinea dvs. metodele pe care le utilizați pentru a vă achita sarcinile care vi s-au dat.

Rac (21.06.-22.07). În plan personal satisfacțiile nu sunt așa de numeroase, dar acest lucru nu vă surprinde căutați de puțin.

Leu (23.07-22.08). În timpul liber cu siguranță n-o să vă plictisiți, deoarece prietenii dvs. au grijă ca să nu se întâmple așa ceva.

Singurul magazin
MOCHETA
Arad, Piața Gării
Telefon 235.221
Mari REDUCERI DE PREȚURI
MONTAJ LA STANDARDE EUROPENE

Fecioara (23.08-22.09). Egoismul de care dați dovadă îi poate îndepărta la un moment dat pe cei dragi.

Balanța (23.09-22.10). Eforturile pe care le depuneți precum și rezultatele bune pe care le obțineți îi produc o impresie favorabilă șefului dvs.

Scorpion (23.10-21.11). Deși actuala situație ar trebui să vă mulțumească, nu sunteți chiar atât de bine dispus pe cât s-ar putea crede.

Săgetător (22.11-21.12). Găsiți destul de repede soluții la problemele și situațiile cu care vă confruntați dvs. nu trec neobservate.

Capricorn (22.12-19.01). Dacă într-adevăr doriți să vă găsiți pe cineva trebuie să renunțați în primul rând la timiditate și să dați dovadă de inițiativă.

Vărsător (20.01-20.02). Raporturile dvs. cu cei din jur s-ar putea să nu fie dintre cele mai cordiale. Starea de tensiune este cauzată de unul dintre colegi, care spune lucruri adevărate.

Pești (21.02-20.03). Nu vă ocupați în timpul programului de chestiunile personale deoarece superiorii sunt cu ochii pe dvs. și orice mișcare greșită poate duce la consecințe nebănuite.

A venit barza!

La Arad: ***Varga*** Ilie Alin, ***Jiman*** Valentin Ovidiu, ***Covaci*** Kalman, ***Cosma*** Lucian Alexandru, ***Rapsigan*** Daliana, ***Bluha*** Andreea Raluca, ***Matrescu*** Emanuel Adrian, ***Roșca*** Alexandru Darius, ***Cioabla*** Andrei Ștefan, ***Takacs*** Norbert.

UTILITARE

PIEȚE, TÂRGURI

Azi este zi de piață la Păncota, Beliu, Buteni, Șiclău, Macea, Vânători, Pecica, Șiria și zi de târg la Beliu și Buteni.

Mâine, joi, este zi de târg săptămânal la Curtici, Sebiș, Cermei, Săvârșin, Secusigiu, Zerind.

FARMACII DE SERVICIU

■ Farmacia **REMEDIUM** Arad, B-dul Revoluției nr. 52-54. Program luni-vineri: 7,30-20,00, sâmbătă 8,00-14,00. Telefon 233195; ■ Farmacia **TEAHAFARM**, B-dul Revoluției nr. 65. Program: luni-vineri 8-21, sâmbătă 9-13. Telefon 254.587; ■ Farmacia **„OMNIAFARM"**, Calea Aurel Vlaicu, Bl. Z28, cu program zilnic de la orele 8,00-22,00. Telefon 271724; ■ Farmacia **SENSI BLU, ARAD I** B-dul Revoluției nr. 43. Program non-stop, inclusiv sâmbătă și duminică. Telefon 254.527; ■ Farmacia **SENSI BLU ARAD II** B-dul Revoluției nr. 93. Program zilnic 8-22 - inclusiv sâmbăta și duminica. Telefon 214.955; ■ Farmacia **ELPIS PHARM, Micălaca**, zona Piața Soarelui, str. Voinicilor colț cu str. Păsunii, Bl. 193, sc. A, parter. Program: luni-vineri 8-20, sâmbătă 8,30-14. Telefon 259.619; ■ Farmacia **LIBRO PHARMA non stop** Calea Aurel Vlaicu 60-68 (lângă stadionul (UTA) telefon 212.992. ■ Farmacia **LARIFARM,** Calea Aurel Vlaicu, la parterul blocului Z 24 are program de lucru zilnic, între orele 7,00 - 23,00, telefon 246622.

URGENȚE STOMATOLOGICE

Cabinetul de pe str. Crișan (în spate la Gionelli) are program non-stop. Telefon: 253794. Cabinetul din B-dul Revoluției nr. 62, ap. 6, asigură urgențe între orele 9,00-19,00. Telefon: 256.665.

Și Cabinetul Stomatologic din Calea Victoriei nr. 7 A asigură zilnic urgențe, inclusiv sâmbăta, între orele 10-15. Telefon 095.565.622.

SANITAR-VETERINARE

Dispensarul veterinar din Aradu Nou, str. Lugojului nr. 2, efectuează examen **TRICHINELOSCOPIC** la carnea de porc pentru depistarea cazurilor de **TRICHINELOZĂ**. Program: zilnic, între orele 8-18, sâmbăta și duminica de la 8 la 12. Telefon 287.298. (1586257)

ÎNTRERUPERI DE CURENT

Miercuri: (9-14): Micălaca Bl. 109, 110, 111, 112A, 112B, 113, 114, 115, 116.

ADMINISTRAȚIA FINANCIARĂ

Administrația Financiară a municipiului Arad: Asistență contribuabili (impozitul pe venitul global) - telefon 280633, 280733, int. 199 între orele 8,00-12,00. Informații suplimentare la www.finantearad.ro

TELEFON DE URGENȚĂ LA POLIȚIE: 955

Noul număr de centrală telefonică al I.J.P. (Inspectoratul Județean de Poliție) Arad: 207.100.

METEO

Vremea va fi închisă și se va răci în a doua parte a zilei. Cerul va fi noros. Temporar vor cădea precipitații, mai ales sub formă de ninsoare. Izolat vor fi condiții de formare a poleiului. Vântul va sufla în general slab.

Temp. max.: 0 la 2°C.
Temp. min.: - 6 la - 3°C.

PREȚUL AURULUI

BANCA NAȚIONALĂ. Pentru gramul de aur de 24 K: prețul cu ridicata - 361.717 lei, iar prețul de achiziție - 325.545 lei. Prețuri înregistrate ieri.

PIAȚA NEAGRĂ. Aur 14 K: cumpărare - 180.000 lei/g, vânzare - 210.000 lei/g. **Aur 18 K**: cumpărare - 250.000 lei/g, vânzare - 340.000 lei/g.

Cursul valutar*

- VALORI ÎNREGISTRATE IERI, 17 DECEMBRIE 2002

Denumirea valutei	BNR	BCR		BRD		Banca Transilvania		Banca Românească		Bursa neagră	
		C	V	C	V	C	V	C	V	C	V
Euro	34899	34492	34822	34500	34940	33900	34550	33808	34872	34000	34300
Dolar S.U.A.	33815	33750	33900	33630	33980	33400	33850	33675	33985	33400	33600
Forint	148	139	152	143	150	138	147	-	-	138	147

Au plecat dintre noi

Szirbusz Ștefan Alexandru (1940); Dan Nicolai (1930); Birta Carol (1935); Pleșcuțan Luca (1938); Erdeleyi Margareta (1914); Dumitrescu Constantin (1922); Lupei Ghiuța (1927); Barbu Steriana (1915);

CINEMATOGRAFE

Dacia: Spion din greșeală (SUA) 10; 12,30; 15; 17,30; 20

Mureșul: Moș Crăciun caută Crăciuniță (SUA) 10; 12; 14; 16; 18

Arta: Tenebre (SUA) 16; 18; 20

Sala Mică: La viteză maximă (SUA) 15,30; 18,30

ADEVĂRUL
COTIDIAN INDEPENDENT ARAD
Editor: S.C. ADEVĂRUL Arad S.R.L.
COD FISCAL R 1681938 ● COD SICOMEX 19.604 ● CERTIFICAT J 02/1886 / 31 X 1991 ● COD SIRUES 020956601 ● ISSN 1220 - 7489

Redacția și administrația: 2900 Arad, Bd. Revoluției nr. 81. **Telefoane:** SECRETARIAT - 281802, fax 280655, 280625; ADMINISTRAȚIE - CONTABILITATE - 281797; MICA PUBLICITATE - 210775; MAREA PUBLICITATE - 280904; CLUBUL PRESEI - 280989.

Consiliul de administrație: președinte - **DOREL ZĂVOIANU,** telefon 281802, 280625; vicepreședinte - **MIRCEA DORGOȘAN,** telefon 281802, 280625; membri: **DOREL BARBU,** telefon 281797; **NICU COJOCARU,** telefon 280904; **MIRCEA CONTRAȘ,** telefon 280854.

Colegiul de redacție: MIRCEA CONTRAȘ (redactor-șef); **MARCEL CANCIU** (șef secție foto), telefon **281701; ALEXANDRU CHEBELEU** (șef secție sport), telefon **281701; NICU COJOCARU** (șef secție publicitate) telefon/fax: **280904; GABRIELA GROZA** (secretar general de redacție), telefon **280854**; **VASILE FILIP** (șef secție cultură-învățământ-tineret), telefon **281855; 280003; IOAN IERCAN** (șef secție politică), telefon **280943; DORU SAVA** (șef secție social-economic), telefon **281738; ȘTEFAN TABUIA** (șef secție actualități), telefon **281855; 280003; DOREL ZĂVOIANU** (președinte al Consiliului de administrație), telefon **281802, 280625.**

Difuzare - Marketing: MIRCEA ȚÂȘCĂ (șef secție)-telefon **280904**

Tiparul executat la S.C. MEDIAGRAF S.A. ARAD, str. Feleacului F.N., telefon 250902, fax 250920

„Adevărul" poate fi citit și pe Internet la adresa http://adevarul.arad.ro

Cenaclu literar

Joi, 19 decembrie, ora 17,00 în Sala mare a Casei de Cultură, din str. Gheorghe Lazăr nr. 1 va avea loc ultima ședință din actuala stagiune a Cenacului Uniunii Scriitorilor din România, filiala Arad.

Vor citi poezie Ion Matiuț și Ioan Vodicean.

Echipa de serviciu

GABRIELA GROZA – secretar de redacție

Bianca Felea, Ioan Leac, Adela Pop, Dina Rujan, Ramona Vidulescu – tehnoredactare computerizată

Doina Jurcă, Fira Răzman, Aurica Telcian, Dacian Toduța – corectură

RED CHILI
Vinuri Princiare de pe Dealurile Tohani
Luna cadourilor

Vreți să gustați o picătură din Rai? Avem Rai de Murfatlar
Magazinul RED CHILI din Arad zona Podgoria (lângă Miki) vă oferă cele mai rafinate băuturi la prețuri de producător

Iatã, vin colindãtorii!

Grupul vocal **„Teoforul"**, al **Seminarului Teologic Ortodox din Arad,** este o formație muzicală care, numai în acest an, a reușit să înregistreze **două casete și două compact discuri**, cuprinzând colinde folclorice sau culegeri și armonizări, pe patru voci, ale cântecelor de Crăciun. Șapte dintre cei opt componenți ai grupului - purtătorilor de Dumnezeu - au trecut ieri, pe la redacția ziarului nostru și ne-au prezentat un scurt program de colinde tradiționale, lucrate **cu știința celor care deprind rânduiala cântării**, sub îndrumarea **preotului Teodor Pavel,** profesorul lor de muzică bisericească.

D. T.
FOTO: AL. MARIANUȚ

INVESTITORII ÎN ZONELE INDUSTRIALE NU PLĂTESC APA PE CARE O CONSUMĂ

„Majoritatea firmelor care își desfășoară activitatea în cele două zone industriale ale municipiului s-au branșat la rețeaua de apă a orașului fără a încheia contracte cu Regia de Apă Canal" (RAAC) a afirmat directorul economic Ecaterina Mandicea, în cadrul Comisiei Operativ Consultative.

Deși regia a sesizat în mai multe rânduri conducerile societăților, nu s-a primit nici până astăzi un răspuns, iar situația durează din luna iunie a acestui an. Apa consumată de societățile respective nu este plătită de nimeni. Până acum, în zona de vest s-au folosit 27.000 de metri cubi de apă, iar în zona de est 8.000 de metri cubi.

„În platforma de est nici o firmă nu a încheiat contract cu noi, iar în zona de vest cinci societăți consumă apă în mod ilegal. Au fost șapte la număr, dar în urma adreselor noastre două dintre ele au intrat în legalitate. Problema este că nimeni nu suportă costurile, iar de la Primărie ni s-a spus că abia în luna martie se vor reglementa lucrurile."

Primarul Dorel Popa a afirmat că nu are informații despre situația expusă de conducerea RAAC, dar se va documenta în timp record și împreună cu Direcția Tehnică vor veni cu propuneri pentru intrarea în normalitate. Nu știm ce înseamnă „timp record" la primarul Popa, dar ne-am convins în cazul viceprimarului Voicu. Acesta a solicitat în urmă cu o săptămână amânarea discuțiilor pentru o aprofundare a problemei, dar rezolvarea nu a apărut nici în zi de astăzi. Poate Dorel Popa are o mai mare capacitate de ...aprofundare, cu toate că domnia sa a promis intrarea în normalitate abia la primăvară.

Reprezentanții RAAC s-au mai plâns și de faptul că nimeni nu îi plătește pentru lucrările de întreținere efectuate la canalizarea pluvială. Regia intenționează să „paseze" această operațiune unei firme private sau să încheie un contract cu Consiliul Local care să achite costurile lucrărilor.

S. AMBRUȘ

Firmă, prădată de un angajat

Irinel Răscuțoi, din Arad, muncitor la **S.C. Daco Drin S.R.L. Arad**, în data de 14 decembrie a.c. a sustras mai multe bunuri (un circular, un flex și materiale de construcție), în valoare de 15.000.000 de lei, de la societatea menționată. Cel în cauză este în prezent dispărut de la domiciliu, cercetările continuând, în vederea prinderii acestuia.

REA CREDINȚĂ

Maxim Radu Neculai, de 35 de ani, din Semlac, nu a achitat, cu rea credință, pensia de întreținere pentru copilul său minor, în valoare de 5.088.000 de lei. Pentru fapta sa, Maxim Neculai este cercetat în stare de libertate.

Bunuri furate, în valoare de zece milioane

Ionuț Nedelcu, de 10 ani și **Mihai Farago**, de 10 ani, ambii din Ineu, în data de 13 decembrie a.c. au pătruns în locuința lui M.I. din aceeași localitate, de unde au sustras bunuri în valoare de 10.000.000 de lei. Prejudiciul a fost recuperat. Pentru fapta sa, Ionuț Nedelcu este cercetat în stare de libertate.

Comunicat de presă

PREOCUPĂRI PENTRU STAREA DE SĂNĂTATE A STUDENȚILOR UNIVERSITĂȚII „AUREL VLAICU"

Conducerea Universității „Aurel Vlaicu" este profund interesată de starea de sănătate a studenților ei.

De aceea ne face plăcere să anunțăm că studenții Universității „Aurel Vlaicu" se pot înscrie zilnic pentru medicul de familie Dr. Guzgă Corina, Policlinica Laser System.

Totodată precizăm că medicul de familie Dr. Guzgă Corina face trimiteri la toate serviciile medicale (medicină internă, cardiologie, oftalmologie, dermatologie) ale Policlinicii Laser System, în cadrul contractului cu CAS Arad.

Biroul de Senat al Universității „Aurel Vlaicu"

După ce a sechestrat o minoră

UN NĂDLĂCAN A ÎNFIPT CUȚITUL ÎN BRAȚUL UNUI POLIȚIST

În seara zilei de 16 decembrie a.c., *Irimila Kaliniak*, de 29 de ani, din Nădlac, s-a prezentat la Poliția orașului Nădlac, reclamând faptul că fiica sa, *Roxana Paula Mânzat*, de 11 ani, a fost sechestrată de un oarecare *Ștefan Marin Cristea*, de 43 de ani, din Nădlac. Acesta a închis fetița în locuința sa din localitate, după ce a luat-o, realmente, pe sus, de pe stradă, în timp ce micuța venea de la școală.

Reclamanta, însoțită de doi polițiști, s-a deplasat la locuința învinuitului, solicitându-i să elibereze fetița. Acesta însă s-a baricadat în casă, amenințându-i pe polițiști că, dacă vor încerca să pătrundă, fetița va păți ceva rău. Prin forțarea ușii de la intrare, polițiștii au pătruns, totuși, înăuntru, încercând să-l imobilizeze pe Ștrefan Cristea. În timp ce acesta se zbătea pentru a scăpa din mâinile polițiștilor, fiind și într-o stare avansată de ebrietate, a scos un cuțit, provocându-i unuia dintre cei doi polițiști o tăietură urâtă la brațul stâng, producându-și, totodată, și sieși, o tăietură la nivelul gâtului. În cele din urmă, polițiștii au reușit să-l imobilizeze pe proaspătul infractor, conducându-l la sediul Poliției.

Din primele verificări ale organelor de Poliție rezultă că Ștefan Cristea a sechestrat fetița cu intenția de a o determina pe mătușa acesteia (sora mamei micuței) să se întoarcă la el, deoarece, după ce conviețuiseră o perioadă de timp, femeia îl părăsise.

Ștefan Marin Cristea urmează a fi prezentat Parchetului de pe lângă Tribunalul Arad, cu propunere de arestare preventivă, pentru săvârșirea infracțiunilor de lipsire de libertate și ultraj cu violență.

EUGENIA BĂRDAȘ

În atenția administratorilor asociațiilor de proprietari

Mai mulți administratori ai asociațiilor de proprietari ne-au solicitat să le facem cunoscută adresa de unde își pot cumpăra CARTEA ADMINISTRATORULUI, apărută nu de mult prin grija M.L.P.A.T., care în mică măsură a putut fi cumpărată și în unele librării din Arad - această carte fiind de un real folos pentru cei care lucrează în domeniul asociațiilor de proprietari - deoarece stocurile s-au epuizat urgent. Acesta este motivul pentru care facem cunoscută adresa unde poate fi solicitată: Clubul de carte BEST PUBLISHING, Oficiul Poștal 56, Căsuța Poștală 56, Sector 6 București.

P. CIURDARU

Consiliul Județean respinge înființarea Comisiei Antisărăcie

În ultima ședință a Consiliului Județean, consilierii au respins înființarea Comisiei Antisărăcie care ar trebui să promoveze programul social inițiat de primul ministru Adrian Năstase. Prefectul Dan Ungureanu a cerut conducerii CJA să rezolve această problemă în următoarea întrunire a consilierilor, pentru că Aradul este singurul județ din țară care a respins înființarea comisiei.

Ioan Silaghi, secretarul CJA, a precizat încă o dată că, potrivit legislației, nu este necesară înființarea unei astfel de comisii decât la nivel național. **„Noi nu avem temeiul legal pentru înființarea acestei structuri. Nu mi se pare că este de datoria Consiliului Județean să se ocupe de acest lucru, ci a Prefecturii. Iar în lege nu se specifică nicăieri că trebuie să alcătuim o comisie antisărăcie."**

Iritat de răspuns, Ungureanu a ordonat Consiliului Județean să includă pe ordinea de zi a ședinței din 19 decembrie și înființarea comisiei, deranjat că județul Arad a ieșit din nou în evidență prin votul negativ din CJA. Vom vedea dacă de data aceasta consilierii vor ridica mâna pentru aprobarea proiectului.

S. AMBRUȘ

STRĂZILE VRANCEI ȘI STÂNJENEL VOR FI REPARATE ÎN FUNCȚIE DE RESURSELE FINANCIARE DISPONIBILE

Un grup de cetățeni a sesizat Administrației Patrimoniului Local din cadrul CLM Arad faptul că străzile Vrancei și Stânjenel sunt impracticabile și au solicitat repararea acestora. La sesizarea lor s-a răspuns că starea tehnică a drumurilor este cunoscută și că lucrările de reparații ce se impun în acest caz vor fi programate în funcție de resursele financiare disponibile. Din cauză că străzile Vrancei și Stânjenel sunt pavate cu piatră brută, soluția cetățenilor de a se pietrui partea carosabilă nu este viabilă din punct de vedere tehnic.

B. GĂITĂNARU

Bucură-te de oferta noastră!

Motorola T190 899,000 lei
Siemens A50 1,399,000 lei
Alcatel OT311 1,599,000 lei
Nokia 3310 1,999,000 lei
în plus, la conectare, primești*** de la Terra Sat cadou un fes și un fular.

OFERTA CONNEX* 6 luni** cu 50% reducere la abonament.
50% reducere la toate convorbirile naționale în rețea, în primele 3 luni de contract.
Ofertă valabilă până la 31 decembrie 2002.
Detalii in magazine.
* Pentru abonamentele cu minute incluse (Connex 100, Connex 200, Connex 400 sau Connex 800): 50% reducere la abonament în primele 3 luni de contract.
** primele 3 luni de contract și lunile a 7-a, a 12-a și a 14-a.
*** numai la abonamentele pentru telefoanele promoționale Connex.
Expert Center. Un magazin de nota 10
Terra Sat
EXPERT CENTER
Terra Sat - Expert Center Connex: B-dul Revoluției nr. 31 tel. 0723-183030
Ideea e sa mergi la Expert Center!
(2734834)

PROGRAMUL SALUBRITĂȚII DE SĂRBĂTORI

Programul de lucru în perioada sărbătorilor de iarnă al S. C. Salubritate S.A. este următorul: **21 decembrie 2002 (sâmbătă)** - program aferent zilei de miercuri, **25 decembrie 2002 (miercuri)** - zi liberă, **26 decembrie 2002 (joi)** - zi normală de lucru, **28 decembrie 2002 (sâmbătă)** - program aferent zilei de miercuri, **01 ianuarie 2003 (miercuri)** - zi liberă, **02 ianuarie 2003 (joi)** - zi normală de lucru.

Agenții economici care beneficiază de containere situate în incinta proprie și întrerup activitatea în perioada 24 decembrie 2002, 06 ianuarie 2003, sunt rugați să anunțe Salubritatea la numărul de telefon 264367, 262417 sau la numărul de fax 219388.

UNGUREANU ȘI FALCĂ SE CEARTĂ „PE DRUMURI”

În cadrul Comisiei Operativ Consultative, prefectul Dan Ungureanu a reluat discuțiile despre modul în care S.C. Construcții Rutiere a intervenit cu utilajele din dotare pentru fluidizarea circulației, după prima ninsoare, care a îngreunat traficul pe drumurile județene.

Ungureanu a apreciat că societatea a rămas repetentă la primul examen, deoarece nu s-a intervenit în timp util, pe porțiunile cu polei, punând astfel în pericol viețile participanților la trafic.

Nicolae Popovici, directorul Construcțiilor Rutiere a afirmat că oamenii săi au acționat conform planului, deși cu o oarecare întârziere. **„Noi am acționat în punctele periculoase și în curbe. Într-adevăr nu am împrăștiat material antiderapant pe aliniamente, pentru că nu era prevăzut și nici nu aveam materialele necesare. La Lipova nu au venit oamenii la lucru pentru că nu și-au primit salariile, iar la Zăbrani localnicii au furat nisipul depozitat de mai multă vreme în punctele critice.”**

La rândul lui, vicepreședintele Gheorghe Falcă a afirmat că până ieri, nu s-a primit nici un ban din fondul special de drumuri, prin urmare nu se pot pretinde intervenții spectaculoase de la societăți care nu au primit nici un leu pentru acest lucru.

„Abia astăzi (ieri) **ne-au sosit de la București 3,9 miliarde de lei din care 850 de milioane pentru materiale antiderapante și restul pentru întreținerea utilajelor și asigurarea combustibilului. Așa că cei de la Construcții Rutiere au acționat în funcție de banii și resursele de materiale pe care le-au avut, iar să-i faci incapabili înseamnă o necunoaștere a problemelor cu care societatea se confruntă. Sperăm că de acum înainte nu vor mai fi întârzieri de acest gen, așa cum își dorește toată lumea”**, a conchis Gheorghe Falcă.

S. AMBRUȘ

„Amintiri cazone”

Ieri, după-amiaza, în Sala Oglinzilor de la Cercul Militar Arad, a avut loc lansarea cărții „Amintiri cazone” a **colonelului (r) Ion Stăncioiu**. Autorul nu este la prima apariție editorială, acesta a mai publicat „Și îngerii mor” - roman de dragoste și „Țara mea de dor” - cronică rimată de tranziție.

Printre invitații speciali ai autorului s-au numărat **Sabin Bodea** - directorul editurii „Viața arădeană”, **Florin Bănescu** - scriitor, **Dan Lăzărescu** - bibliotecar, **Avram Cătănici** - comandantul garnizoanei Arad, **Viorel Rusu** - colonel la Centrul Militar Județean.

Z. Ș.

FOTO: AL. MARIANUȚ

ASTĂZI SE INAUGUREAZĂ CENTRUL DE MINORI

• Înființat pentru ocrotirea copiilor aflați în dificultate

Primăria municipiului Arad inaugurează astăzi, la ora 13, Centrul de minori Arad. Situat pe Calea Timișorii la numărul 108, centrul a fost înființat pentru ocrotirea copiilor aflați în dificultate și va găzdui 12 minori în sistem rezidențial temporar și 20 de copii în sistem centru de zi.

G. K.

PESTE 80 LA SUTĂ DIN SERVICE-URI AR PUTEA FI ÎNCHISE

Din cele 300 de service-uri câte funcționează astăzi în județul nostru, doar 50 se află în legalitate, în sensul că au primit sau sunt pe cale să primească autorizația din partea Registrului Auto Român (RAR).

Deși acest proces de autorizare a demarat în urmă cu câțiva ani, puțini sunt cei care se încumetă să-și depună documentațiile la RAR. Practic, autorizarea RAR certifică faptul că unitatea respectivă îndeplinește condițiile tehnice minime de funcționare.

Ing. **ANTONIO HARA**, specialist la RAR Arad spune că, potrivit legislației în vigoare, funcționarea fără autorizație se poate sancționa cu amendă cuprinsă între 1,6 și 2 milioane de lei.

Cât despre garanția lucrărilor efectuate de unitățile neautorizate, dl. **HARA** spune că totul se face pe riscul clientului care, înainte de a deschide punga, ar trebui să-și deschidă ochii.

Hara mai declară că începând de anul viitor, RAR împreună cu Oficiul Județean de Protecție a Consumatorilor va intensifica controalele, ocazie cu care cei depistați în afara legii vor încasa amenzi drastice.

C. TRIF

„2002 - Anul muntelui”

Asociația Turiștilor Montani Arad (ATM) și Clubul de speologie SPEOWEST Arad invită iubitorii muntelui să participe la proiecția de diapozitive cu tema 2002 - Anul muntelui, care va avea loc la sediul ATM - B-dul Revoluției nr. 73 - mâine, 19 decembrie, începând cu ora 19.

Își vor prezenta imaginile cunoscuții montaniarzi Paul Ionescu, Siska-Szabo Zoltan, dar și cluburile Condor, Speowest, ATM.

PNL A ATACAT LA CURTEA CONSTITUȚIONALĂ CODUL MUNCII ȘI LEGEA SINDICATELOR

Deputații liberali au atacat la Curtea Constituțională prevederile noului Cod al Muncii, care a fost promovat prin asumarea răspunderii Guvernului, precum și Legea Sindicatelor votată de Parlament în urmă cu o săptămână, după aprobarea raportului de mediere.

Cele două contestații au fost depuse separat, fiind semnate de cîte un grup de 50 de deputați PNL și PD. În privința noului Cod al Muncii, contestația are în vedere mai multe prevederi referitoare la publicațiile, obligațiile și drepturile angajatorului, precum și contractul individual de muncă. Liberalii au mai atacat și alte prevederi legate de implicarea sindicatelor în concedierile colective, îndatoririle angajatului către angajator și statutul liderilor sindicali.

Contestatarii consideră că noul Cod al Muncii afectează principiul constituțional de ocrotire a proprietății private, conținînd prevederi care limitează libertatea de decizie în legătură cu propria afacere a angajatorului-patron.

Referitor la Legea Sindicatelor, în sesizarea adresată Curții se arată că acest act normativ "afectează principiul constituțional de ocrotire a societății private, conținînd dispoziții care limitează libertatea de decizie în legătură cu administrarea proprietății".

De asemenea, în contestație se mai arată că Legea Sindicatelor "afectează protecția concurenței loiale și promovarea unei economii de piață".

Deputații PNL și PD solicită Curții să constate neconstituționalitatea a cinci din articolele Legii Sindicatelor și să trimită legea la Parlament, în vederea reexaminării.

MIERCURI, 18 DECEMBRIE 2002

TVR 1

7,00 Jurnal
7,10 Bună dimineața, România!
10,30 Teleshopping
11,00 Seară bună - rel.
12,00 România 1 și... strada - rel.
12,10 Aglomerație în garaj - s. rel.
13,10 Corect - rel.
13,15 Pasiuni - s.
14,00 Jurnalul de prânz
14,30 Oameni ca noi
15,00 Bucuriile muzicii
16,00 Panorama
17,05 Aglomerație în garaj - s.
17,55 Știri
18,00 Vitrina lui Leo (I)
18,30 Minijurnal
18,35 Vitrina lui Leo (II)
19,00 Jurnal. Meteo. Sport
19,50 Avanpremieră
20,00 Secretul din Sahara - aventuri, IT.-Germ., 1989, p. a IV-a
21,55 Seară bună
23,00 Jurnalul de noapte
23,30 Nocturna artelor
0,30 Marele jazz
1,30 Puncte cardinale - rel.

TVR 2

8,00 Arta apărării - rel.
8,30 Sabrina, vrăjitoarea adolescentă - s.
9,00 Afaceri la cheie - rel.
9,30 Locuință pentru doi - s. rel.
10,00 Diminețile unui bărbat cuminte
11,20 Tradiții - rel.
11,55 Splendorile naturii
13,05 Prietenii lui Piticot
13,45 Desene animate
15,05 Toți, împreună
16,00 Atlas - rel.
16,30 Documentar
17,00 Zona crepusculară - s.
17,30 Banatica (emisiune în limba maghiară)
18,00 Baschet masculin - transmisiune de la Arad
19,00 Preluare Jurnal de pe Canalul România 1
19,45 Știri regionale
20,00 Documentare
21,05 Locuință pentru doi - s.
21,40 Mireasă de împrumut - dramă, Marea Britanie
23,25 Cauza și defectul
0,30 Știri
0,40 Prețul succesului

PRO TV

7,00 Teo - rel.
7,55 Omul care aduce cartea
8,00 Știrile Pro TV - Ziarul dimineții tale
9,05 Învață engleza cu Victor
9,30 Tânăr și neliniștit - s. rel.
10,30 ProMotor - rel.
11,00 Bucătăria lui Radu - rel.
11,30 La bloc - rel.
12,00 Asta-i televiziunea - s. rel.
12,55 Știrile PRO TV
13,00 13-14 cu Andrei Gheorghe
14,15 Criminaliștii - s.
15,55 Moș Crăciun există!
16,00 Tânăr și neliniștit - s.
17,00 Știrile Pro TV
17,30 Urmărire generală
17,45 Teo
18,50 Dăruiești și câștigi
19,00 Știrile Pro TV
20,00 Eraser - acțiune, SUA, 1996
22,00 Știrile Pro TV
22,30 Familia Bundy - s.
23,15 Proba acuzării - dramă, SUA, 1994
1,15 Știrile Pro Tv
1,30 Așa-i televiziunea - s.

TV ACASĂ

6,00 Perla, cărările iubirii - s. rel.
6,50 Între iubire și ură - rel.
7,45 Învață spaniola cu Victor - rel.
8,00 Doctorul casei - rel.
8,15 Povești adevărate - rel.
8,45 Căsuța poveștilor - rel.
9,15 Secretul iubirii - rel.
10,15 Terra nostra - rel.
11,15 De 3 x femeie - rel.
12,05 2 + 2 - rel.
12,15 Clona - s. rel.
13,15 ProMotor - rel.
13,20 Dragoste și putere - s. rel.
13,45 Femei înșelate - s.
15,00 Dădaca - rel.
15,30 Betty cea urâtă - s.
16,20 Terra nostra - s.
17,20 Perla, cărările iubirii - s.
18,20 Între iubire și ură - ultimul episod
19,20 Doctorul casei
19,30 Povești adevărate
20,00 Secretul iubirii - s.
20,55 Povestea Crăciunului
21,00 De 3 x femeie
21,50 2 + 2
22,00 Clona - s.

HBO

8,00 Jackie Brown - acțiune, 1997
10,35 Trișorii - dramă, 2000
12,20 Cinema * Cinema * Cinema
12,50 Chuck și Buck - dramă, 2000
14,30 Dosarele Y - s.
15,00 Culoarea lăcomiei - thriller, 2000
16,30 Austin Powers: Spionul care mi-a tras-o - comedie, 1999
18,10 Femeia cu trei bărbați - comedie, Brazilia 2000
20,00 Dansatorii - comedie, Australia, 2000
21,35 Indestructibilul - thriller, 2000
23,30 Black Point - acțiune, 2001
1,05 Proiectul „Blair Witch” - horror, 1999

PRIMA TV

7,00 Prietene și rivale - s. rel.
8,00 Zid
11,30 Hit 40 - rel.
12,25 Clip Art
12,30 Levintza prezintă - rel.
13,00 Ambianța - rel.
13,30 Fiica oceanului - s. d.a.
13,45 Prietene și rivale - s.
14,45 În familie - s. rel.
15,30 În căutarea dreptății - s.
16,30 Nemuritorul - s.
17,30 Copiii spun lucruri trăznite
18,00 Focus
19,00 Fiica oceanului - s. d.a.
19,30 Vrei să fii miliardar?
20,00 În familie - s.
20,30 Cronica cârcotașilor
22,00 Poliția în acțiune
22,30 Focus plus
23,15 Nemuritorul - s. rel.
0,15 În familie - s. rel.
0,45 În căutarea dreptății - s. rel.
1,42 Clip Art - rel.
1,45 Focus - rel.

ANTENA 1-TV ARAD

7,00 Observator * Sport
8,00 Cafeaua cu sare
10,00 Știri TVA - rel.
10,30 Muzică populară - rel.
11,00 Millagros - s.
12,45 Misiune imposibilă - s.
13,00 Știrile amiezii
14,00 Din dragoste - rel.
16,00 Emisiune în limba bulgară
16,25 Publicitate, Promo
16,30 Știri TVA
17,00 Isabella - s.
17,50 Babilonia - emisiune prezentată de Augusta Dumitrașcu
19,00 Observator * Sport * Meteo
20,00 Canal TV
21,00 Cacealmaua
21,57 Publicitate, Promo
22,00 Observator
22,15 Știri TVA
22,30 Marius Tucă Show
0,00 Dilemele vârstei - s.
0,30 Babilonia - rel.
1,45 Observator - rel.
2,45 Cafeaua cu sare - rel.
4,45 Dilemele vârstei - s. rel.
5,30 Marius Tucă Show - rel.

TV RCS

9,00 Rock on the Earh
9,30 Știri RCS 1 - rel.
10,10 5 minute de carte
10,15 Tradiții și folclor
10,30 Neon Rider - s.
11,15 La Nord de paralela 60 - s. rel.
12,00 De ce? - rel.
13,00 Conviețuiri
13,30 Știri RCS 2 - rel.
14,10 5 minute de carte
14,15 Videoclipuri
14,30 La Nord de paralela 60 - s.
15,15 Videoclipuri
15,30 O prietenie deosebită - film
17,00 Ecoul străzii
17,30 Știrile RCS 1
18,10 5 minute de carte
18,15 Ziua cea mare - film
19,45 Videoclipuri
20,00 O oră cu D. Dascălu
21,00 Forțele speciale de elită - doc.
21,45 Videoclipuri
22,00 Știrile RCS 2
22,40 Nechibzuita tinerețe a lui JFK 2 - film
24,00 Închiderea programului

B1 TV

7,15 Espresso
10,30 Sunt plecat în oraș - comedie, SUA, 1994, rel.
12,30 Știri
13,00 La Strada - rel.
13,30 Nașul - rel.
15,30 Prințul din Bel-Air - s. rel.
16,00 Fotbal - rel.
17,30 La Strada
18,00 Prințul din Bel-Air - s.
18,30 Fii B1 de Crăciun
18,45 Știri
19,30 Philly - s.
20,30 Resurrection Blvd - s.
21,30 Știri
22,00 Nașul - talkshow
23,30 La Strada - rel.
0,00 Știri - rel.
1,00 Fox News

TELE 7 ABC

7,35 Telejurnal - rel.
8,05 Videoclipuri
11,00 Doc.
12,00 Doc. DW - rel.
13,00 Videoclipuri
14,00 Alo, Florin!
16,00 Sifonarul îndrăgostit - s. rel.
17,00 Documentar - rel.
18,15 Cântăreții străzii
18,45 Secretele succesului
19,20 Telejurnal
20,00 Sifonarul îndrăgostit - s.
21,00 Alo, Florin!
23,30 Telejurnal
0,00 Videoclipuri
1,00 Activ FM

REALITATEA TV

6,45 Trezirea la realitate
10,00 Știri în limba engleză
10,15 Business Class
10,40 Zece și un sfert
12,15 Economia
14,15 Documentar
15,40 ONG
16,15 Partide politice
17,15 În fața națiunii
19,15 În centrul atenției
20,15 Școala românească
21,40 Monologuri cu Naty
22,15 Zece și un sfert
23,30 Restrospectiva zilei
23,45 Business Class
0,00 English News

Redacția Adevărul nu își asumă răspunderea pentru modificările ulterioare intervenite în programele TV

A ÎNGHEȚAT ELANUL PREMIERULUI NĂSTASE?

Cunoscutul analist politic ION CRISTOIU comentează în exclusivitate pentru cititorii ziarului „Adevărul" evenimentele săptămânii.

– D-le Ion Cristoiu, în această săptămână, o puternică delegație PSD, în frunte cu premierul Adrian Năstase, va urca dealul Cotrocenilor ca să-l convingă pe Ion Iliescu să-și dea acordul pentru provocarea alegerilor anticipate...

– Așa este, numai că, între timp, în România s-a petrecut un accident istoric: a venit iarna! Acea iarnă care i-a dat peste cap pe Napoleon și pe Hitler și care, dacă va ține pe cum a început, va răsturna și planurile premierului Adrian Năstase...

– Totuși, premierul a luat o serie de măsuri pentru depășirea sezonului rece: cresc pensiile, se dau bani celor neajutorați...

– Se aruncă pe fereastră o grămadă de bani cu iz electoral, numai că nu sunt suficienți pentru a acoperi nevoile populației. Chiar dacă președintele Ion Iliescu ne-ar uimi peste măsură și s-ar declara de acord cu alegerile anticipate, îmi vine extrem de greu să cred că, după o astfel de iarnă, PSD-ul își va păstra procentele din ultimele sondaje de opinie. N-ar fi exclus ca, în momentul anticipatelor să asistăm la o prăbușire zgomotoasă a partidului de guvernământ, deoarece cruda realitate nu poate fi cosmetizată la infinit.

– Există și un asemenea risc, dar nu cred că președintele Iliescu va accepta ideea alegerilor anticipate...

– Nici eu nu cred că o va accepta, cu atât mai mult cu cât, în ultima vreme, s-au întețit atacurile celor din tabăra Năstase la adresa celor din jurul lui Ion Iliescu, ultima șarjă fiind purtată de Ponta împotriva lui Dan Iosif. Probabil că, pentru a masca eventuala înfrângere de la Cotroceni, premierul Adrian Năstase va declara că problema rămâne deschisă, că se va mai reflecta... Oricum, în ambele variante, se pare că Adrian Năstase a pierdut bătălia cu Ion Iliescu.

– Mai nou, se poartă bătălia împotriva corupției.

– Da. Cei din jurul premierului luptă împotriva corupților din jurul președintelui și viceversa... Cât despre adevărații corupți, ei își văd mai departe de treburi. Personal, nu cred în asemenea campanii naționale declanșate împotriva unor fenomene cu adânci rădăcini în social. După 1989, parcă trăim într-un etern Bumbești-Livezeni: lupta împotriva comunismului, accelerarea privatizării, reformă pe pâine, cruciadă împotriva corupției etc. Sunt simple teme de cafea, însoțite de sintagme aberante sau de-a dreptul penibile. Parcă n-am înțeles nimic din democrație... Pe de altă parte, să nu uităm că nici un caz dovedit de corupție n-a depășit spaga de o sută de mii de dolari. Râd și curcile deoarece o spagă onorabilă abia începe de la un milion de dolari...

– Până una-alta, PSD-ul rămâne în sondaje ca cel mai corput partid, dar și cel mai votat...

– Este un paradox care vine să întărească celebra noastră originalitate.

– Ca să rămânem în zona originalității, iată că polonezii s-au comportat admirabil la recentul summit UE de la Copenhaga. Au făcut ce-au făcut și au ieșit din afacere cu un miliard de euro...

– Polonezii au făcut dovada realismului care-i caracterizează, în timp ce noi ne-am comportat ca niște romantici. Peste 40% dintre polonezi s-au declarat împotriva integrării în Uniunea Europeană, lucru care dovedește o analiză lucidă a beneficiilor, dar mai ales a costurilor integrării. Noi ne pronunțăm cu o largă majoritate în favoarea integrării, probabil cu gândul la supa gratuită pe care ne-o oferă europenii sau la banii nerambursabili pe care îi vom primi și pe care îi vom palma în cel mai elegant stil posibil. Aceasta este diferența, iar europenii ne privesc și ne tratează în continuare ca pe niște candidați de mâna a doua. De fapt, la Copenhaga, premierul Adrian Năstase a comentat diferența dintre noi și polonezi în sensul că polonezii au fost doriți în UE, în timp ce românii doresc doar ei să se integreze.

– Ce ar mai fi de comentat?

– Să vedem cine va eroda mai repede imaginea premierului Adrian Năstase: Ion Iliescu sau iarna cumplită care s-a așezat...

DORU SINACI
FOTO: M.CANCIU

UNA CALDĂ

Au venit americanii!

UNA RECE

Unde-s banii?

VA RĂMÂNE UDMR FĂRĂ SEDIU?

Ne-a vizitat la redacție dl. Florentin-Livius Vârtaci Aconi, care de mai multă vreme a intentat proces pentru restituirea imobilului din str. Alecu Russo Nr. 6, în care, la ora actuală, funcționează sediul UDMR Arad. Mai exact, pe rol sunt două procese intentate de familiile Vârtaci și Adelman (stabilită în Ungaria). În scrisoarea pe care ne-a înmânat-o, dl. Vârtaci ne anunță că ***„Prin Sentința Civilă nr. 608 din 16 decembrie 2002 Tribunalul Arad a admis cererea familiei Adelman și a dispus restituirea în natură a cotei respective din imobil".*** *Dl. Vârtaci nu avea copia sentinței, dar a promis că o va aduce deîndată ce va intra în posesia ei.*

„Presiuni politice și morale"

În scrisoare, dl. Vârtaci se referă și la procesul în care, parte este domnia-sa:

„În ce privește cealaltă jumătate din imobil, care a aparținut preotului ortodox Vârtaci Aconi Liviu, Tribunalul Arad a dispus de asemenea, restituirea în natură. Dar învestunatul apel formulat de către UDMR a fost admis de către Curtea de Apel Timișoara, în urma mașinațiunilor politice și în prezent recursul nostru are termen de judecată la Curtea Supremă de Justiție București la data de 20 decembrie 2002. Redau mai jos actul nr. 34/12494, 2002 al Comisiei pentru cercetarea abuzurilor și corupției din cadrul Camerei Deputaților, care este de părere că dl. Markó Béla, președintele UDMR, influențează actul de justiție prin presiuni morale și politice".

Documentul anexat de către dl. Vârtaci este semnat de către președintele comisiei, Radu Cimeanu și este adresat d-lui Șerban Mihăilescu, ministru pentru coordonarea Secretariatului General al Guvernului.

Îl redăm integral:

„Domnule Ministru, supunem atenției dumneavoastră memoriul domnului Vârtaci-Aconi Florentin Livius, care sesizează faptul că domnul senator Markó Béla, abuzând de demnitățile deținute, vă cere nefondat includerea suplimentară pe lista anexă la art. 16 din Legea 10/2001 a imobilului din Municipiul Arad, str. Alecu Russo nr. 6.

Pe de altă parte, intervențiile domnului senator la Curtea de Apel Timișoara fără a avea calitate procesuală în acest litigiu, aflat pe rolul acestei instanțe, considerăm că influențează actul de justiție prin presiunile morale și politice exercitate.

Foto: ȘT. MATYAȘ

Având în vedere și plângerea petentului anexată memoriului, considerăm justificată solicitarea acestuia ținând cont de argumentele aduse și eventualele implicații ce ar afecta imaginea Statului Român pe plan internațional. Avem rugămintea de a comunica și comisiei noastre asupra celor stabilite".

Dl. Vârtaci nu știe ce **„a stabilit"** ministrul Mihăilescu, dar, după cum ne declară, speră că justiția română va aplica Legea, va respecta prevederile Convenției pentru apărarea drepturilor omului și **„nu va permite partidelor politice cu apucături hrăpărețe să „cumpere" case sumptuoase pe prețul de doi lei".**

SIMION TODOCA

Liderii PUNR sunt conștienți că activitatea depusă a fost nesatisfăcătoare

„Nu ne putem declara satisfăcuți pentru activitatea depusă în anul 2002" a declarat ieri, într-o conferință de presă, liderul PUNR Arad, Ioan Moș. Totuși, liderul PUNR a spus că organizația pe care o conduce se poate mândri cu faptul că nici o filială din județ n-a plecat, în grup compact, la vreo altă formațiune politică.

„În 2003 contăm pe oamenii care au venit în PUNR chiar de acum 12 ani. Bineînțeles că situația noastră este una dificilă, mai ales din punct de vedere financiar, noi nefiind partid parlamentar. Cu toate astea însă, vom continua munca în teritoriu pentru a câștiga și mai mulți adepți" a adăugat Ioan Moș.

Cei de la PUNR, prin organizația de tineret, au făcut publică acțiunea întreprinsă în 15 decembrie, atunci când au fost împărțite cadouri - în valoare de 8 milioane de lei - bătrânilor de la căminul aflat pe Calea Bodrogului.

În rest, președintele PUNR Arad a făcut o retrospectivă a celor mai importante evenimente din viața partidului pe care-l reprezintă: Moș a precizat că îl bucură faptul că PUNR este etichetat, în continuare, ca fiind un partid naționalist. Cu detalii în privința celor de mai sus vom reveni într-un număr viitor al ziarului nostru, în cadrul rubricii **„Retrospectiva politică a anului 2002".**

A. OLTEANU

Gheorghe Falcă propune:

Consiliul Județean să cumpere „Parktronic"-ul!

Vicepreședintele PD Arad, Gheorghe Falcă, va propune Consiliului Județean cumpărarea afacerii „Parktronic". Propunerea survine unei afirmații a primarului Dorel Popa, care ar fi spus că în 2004, dacă va avea bani, CLM-ul ar putea să preia această afacere. **„Primarul a spus că nu sunt bani. Noi avem banii necesari. Să vedem dacă primarul va avea puterea pe care a pretins că o are"**, a spus Falcă. După cum spune vicele PD-ist, pentru achitarea investiției făcute până acum ar fi necesare în jur de trei miliarde de lei.

● Falcă l-a prezentat presei pe noul membru al PD, dr. ing. Ioan Bujor Pancan, șef de lucrări la Universitatea „Aurel Vlaicu". Domnia-sa a declarat că nu a mai fost înscris în nici un partid și s-a hotărât să se înscrie în PD pentru că este un democrat convins și apreciază prestația echipei tinere care conduce PD-ul. Falcă a precizat că în ultimii doi ani au fost multe înscrieri înPD, însă organizația municipală nu a știut să-i activeze. ● În altă ordine de idei, Falcă a răspuns unor acuze ale prefectului Dan Ungureanu, spunând că acesta nu știe cum funcționează mecanismele unui buget. Înafara conferinței de presă, Falcă a spus că în cursul săptămânii, probabil joi, la Arad va sosi o comisie de control condusă de Petrișor Peiu, pentru a se ocupa de contractele Parktronic, CET și Cassarom. În opinia lui Falcă, acest control ar fi efectul direct al „luptei dintre primar și prefect."

SIMION TODOCA

AGITAȚIE DE IARNĂ CU MIROS DE CÂRNAȚI ȘI ÎNJURĂTURI

(Urmare din pagina 1)

Prefectul Dan Ungureanu are o situație specială, prin natura funcției sale. Fără a fi membru de partid, prefectul Dan Ungureanu poate semna o adeziune și poate deveni tot oricând o alternativă la conducerea partidului. Un demers machiavelic aruncă pe piață o diversiune: Rodica Borza este o posibilă înlocuitoare a prefectului Ungureanu. Această diversiune a avut rezultatul scontat: prietenia dintre primarul Dorel Popa și prefectul Dan Ungureanu s-a dus pe apa sâmbetei. Mai mult, de la prietenie s-a ajuns la adversitate care începe să se manifeste fățiș.

Revenind, putem spune cu certitudine că ciuca bătăii este și va rămâne, trioul Popa-Edeleni-Borza. Dacă cumva aceștia nu vor schimba strategia de partid falimentară pe care o promovează în acest moment. Până atunci, cei trei rămân în obiectiv. Așa că...

Deputatul Dorel Zăvoianu, eliberat din chingile partidului își dă drumul și scrie un atac dur la adresa lui Dorel Popa și Edeleni Coloman. De atac mai beneficiază în subsidiar și alții, dar cei doi sunt țintele de preferință. Edeleni Coloman se apără la fel de agresiv și declară că, dacă alții n-au găsit ac de cojocul lui Zăvoianu, el îl va decoperi în mod sigur și promite o a doua demolare a deputatului Zăvoianu. Se pare că „minoritarul" Edeleni Coloman nu se sperie de represaliile ziaristice ale deputatului Zăvoianu, dacă i-am lua în serios declarațiile din presă.

La foc mic, dar continuu, liberalii țin sus steagul opoziției mai ales prin consilierul Gavril Popescu. Acesta și-a pus în gând să se remarce în media arădeană și, să recunoaștem, reușește. Mihai Calimente îi ține isonul și atacă din toate pozițiile. Problema fundamentală a atacurilor însă este ***documentul.*** Toate acuzațiile la adresa PSD și a liderilor săi trebuie formulate pe bază de documente. Astfel și numai astfel, demersurile critice au credibilitate. Problema e că aceste documente ori nu există, ori sunt ținute în secret de primarul Dorel Popa - unele - și teoria fără document rămâne vorbă goală. Criticii și contestatorii lui Dorel Popa, pe linie politică sau administrativă, va trebui să găsească acele căi care duc la documentul probator. Altfel, se bate apa-n piuă. Și ar mai fi cel puțin o întrebare: de ce nu pune primarul actele oficiale la îndemâna celor îndreptățiți să le vadă și să le consulte? Recte, la dispoziția consilierilor municipali.

Gh. Falcă mai iese și el la rampă ca reprezentant al opoziției, dar strategia PD va trebui pusă la punct cât de curând, la toate departamentele și cu toți liderii, începând cu președintele Gh. Seculici, care va trebui să iasă mai mult în luminile rampei.

Țăraniștii continuă atacul împotriva PSD concentrându-l asupra primarului Dorel Popa care a ajuns aproape singurul paratrăznet al partidului. Din vina lui.

Și, pentru ca să-i fie și mai moale primarului, este atacat și de un grup de „frați" în numele cărora semnează Vasilică, Petrică, Gheorghiță, Păvăluț și Ionică. Adică niște nume care nu spun nimănui nimic. De ce nu au avut acești anonimi curajul să semneze cu nume, prenume și să-și dea și adresa, așa cum ar fi normal dacă ai o opinie?

În privința conținutului, aproape nici o obiecție. Scriitorii grupului dau dovadă de talent, dialectică impecabilă, stăpânesc demersul și scriu acele lucruri pe care le știe toată lumea și care au apărut de nenumărate ori în mass-media. Singura deosebire este că lovitura e sub centură și e venită de la așa-zișii frați întru credință ai primarului.

Răspunsul primarului a fost unul firesc: vrea un dialog cu anonimii în prezența presei la Primărie. Amendamentul propus de ziarul nostru ca întâlnirea să aibă loc pe teren neutru este pertinent. Cu condiția ca anonimii semnatari să se prezinte la întâlnire, oriunde va fi ea.

Acestea sunt doar câteva dintre disputele politice (sau care privesc persoanele politice) în prag de sărbători. Nu știu dacă aceste dispute încălzesc atmosfera geroasă a iernii, dar este cert că ele mențin trează atenția cetățenilor. Așa că, vom asorta cârnatul și friptura cu înjurături, sudălmi și calomnii din belșug, iar colindele le vom lăsa pentru alți ani mai pașnici.

P.S. *Acest articol a fost scris duminică. Semnatarii scrisorii adresate primarului s-au dovedit a fi lași și nu au venit luni la întâlnire. Indiferent cine au fost aceștia, lașitatea lor îi caracterizează: oameni de doi bani.*

Ieri, în şedinţa CLM Arad, consilierii au aflat că:

PREJUDECĂŢILE ARĂDENILOR, PRESA REBELĂ ŞI... BEN LADEN AU DAT PESTE CAP PROIECTUL CASAROM

În urmă cu doi ani, primarul Dorel Popa anunţa ca pe o mare victorie aducerea la Arad a unei firme străine, dispusă să construiască sute de case pentru arădeni.

În 23 ianuarie 2001, Dorel Popa obţine girul Consiliului Local Municipal pentru acest generos proiect, prin Hotărârea nr. 18/2001.

Două luni mai târziu, primarul semna în numele CLM Arad contractul de vânzare a peste 33 de hectare din cartierul Subcetate către firma Casarom. Preţul tranzacţiei a fost de 16.813 dolari americani. Alte 30 de hectare din acea zonă au fost donate firmei în schimbul unei investiţii în infrastructură.

Vremea a trecut, iar pe respectivul teren casele întârziau să apară. Încet, încet, tot mai multe voci l-au acuzat pe Dorel Popa pentru proiectul CASAROM.

Lipsa de transparenţă în ceea ce priveşte contractul cu Casarom, întârzierea începerii lucrărilor şi sentimentul că o suprafaţă atât de mare de teren a fost vândută pe mai nimic, au fost cele mai dese acuze aduse primarului.

La aproape doi ani de la semnarea contractului, Dorel Popa s-a încumetat să-i invite pe reprezentanţii Casarom în faţa consilierilor şi, implicit, a opiniei publice, pentru a răspunde acestor acuzaţii.

Vă prezentăm în continuare ce au avut de spus investitorii, cu riscul de a aborda ulterior unele subiecte de pe ordinea de zi. E bine să vedeţi şi dvs., stimaţi cititori, cum prejudecata arădenilor, presa rebelă şi Ben Laden au dat peste cap proiectul CASAROM, atât de drag primarului Dorel Popa.

Explicaţii

Într-o primă instanţă, CASAROM a vrut să pună la Arad bazele producerii unei noi tehnologii de construire a caselor. Totul după un model american, folosind materiale uşoare.

La nouă luni după demararea proiectului, americanii au învăţat ceva foarte important: CASA DE PIATRĂ! **„La nouă luni de la începerea proiectului, am schimbat normele de construcţie, pentru a fi acceptate de către arădeni. Adică ne-am gândit să construim case de piatră în stil tradiţional”**, au susţinut reprezentanţii Casarom.

Când s-au dumirit americanii care sunt prejudecăţile arădenilor în materie de case, se întâmpla ca oamenii lui Ben Laden să atace turnurile gemene din New York. Acest lucru a avut un efect imediat şi asupra afacerilor CASAROM: **„Nu am venit pentru a ne scuza, dar data de 11 septembrie 2001 ne-a afectat şi pe noi, la fel ca pe toată lumea”**, au declarat cei de la CASAROM.

Veselie mare în rândul consilierilor PSD

Când să se liniştească lucrurile, investitorii americani a trebuit să facă faţă şi legislaţiei române, care a adus noi reglementări în domeniul construcţiilor.

După ce au trecut şi de acest hop „o parte a presei” s-a dovedit ostilă proiectului. **„La puţin timp după inaugurarea oficială, am avut 25 de contracte care, din cauza atacurilor din presă, au fost anulate”**, s-au plâns constructorii.

Cu toate aceste piedici, conducerea Casarom crede în proiectul din Arad şi este dispusă să construiască respectivele case chiar înainte de a avea clienţi.

„N-am făcut aşa ceva nici în SUA, unde construim trei mii de case doar cu plata în avans. La Arad, ne vom asuma riscul şi vom începe construcţia pe banii noştri, chiar şi fără solicitări”, mărturiseau americanii.

După aceste explicaţii generale, s-a trecut şi la lucruri mai concrete, cum ar fi termenele de execuţie stipulate în contract. Este vorba de finalizarea infrastructurii până la data de 31 martie 2003 şi respectarea datei de 31 decembrie 2006 ca termen limită de finalizare a întregului proiect.

Pentru toate acestea, cei de la Casarom au solicitat consilierilor un vot de încredere pentru a putea finaliza construirea celor 613 case şi a celor 171 de blocuri cu trei etaje.

Întrebări la cald

Acestea fiind zise, a venit şi rândul consilierilor să pună întrebări. De data aceasta cu contractul în mână, deoarece primarul **Dorel Popa** le-a pus la dispoziţie respectivul act, care nu le-a fost dat spre studiere nici atunci când a fost solicitat expres, în nenumărate rânduri.

Primul care a luat cuvântul a fost **Ioan Darida (UDMR)**. Acesta, mai în glumă, mai în serios, le-a transmis americanilor regretul că abia acum îi întâlneşte, pentru că altfel le-ar fi explicat mai demult care sunt gusturile arădenilor în privinţa construcţiilor de case. Întrebarea lui Ioan Darida a fost pe cât de simplă, pe atât de dezarmantă: „Aveţi autorizaţii de construcţie?” În locul investitorilor a răspuns **Dorel Popa**, care a susţinut că au depuse autorizaţii pentru singura casă ridicată de Casarom, dar că până începe etapa I, cu infrastructura, adică după 20 ianuarie 2003, vor avea toate autorizaţiile!

A doua întrebare a lui Ioan Darida a vizat infrastructura în sine - adică telefoane, curentul electric etc. Şi la această problemă a vorbit primarul, susţinând că electricitatea, spre exemplu, va cădea tot în sarcina celor de la Casarom.

„Iniţial, S. C. Electrica era la noi în ogradă şi ne-am gândit că investiţia va fi asigurată astfel. Dar conducerea Electrica a trecut de la Arad la Timişoara, aşa că a căzut varianta aceasta, introducerea curentului electric căzând tot în sarcina lor”, explica Dorel Popa.

Petre Blajovici (PSD) a pus problema preţului locuinţelor, care s-ar cifra undeva, la 350 de dolari metrul pătrat.

Atât **Dorel Popa** cât şi americanii au sărit ca arşi, cum că preţul nu s-a stabilit încă, că în prima fază se vor construi blocurile, că sunt mai cerute pe piaţă, şi apoi casele. Toate acestea n-au fost decât „mingi ridicate la fileu” pentru **Gavril Popescu** (PNL).

Suspiciuni şi angajamente

Din capul locului, liberalul Gavril Popescu i-a reamintit primarului că modalitatea de punere în aplicare a contractului a trezit o serie de suspiciuni. Apoi, cu toate că abia a apucat să studieze în fugă contractul, **Gavril Popescu** a afirmat că termenii contractului trebuie rediscutaţi.

„Acest act, practic, nu mai are valabilitate. În contract nu se vorbeşte de case şi blocuri de piatră. Apoi, 350 de dolari metrul pătrat era preţul la case, nu la blocuri. Pe o sută de metri pătraţi se construia o casă. Acum se vor face blocuri, în locul caselor, rezultând mai multe apartamente pe verticală. Asta nu înseamnă că vorbim de altceva?”, se întreba Gavril Popescu.

Reprezentanţii CASAROM, la sfat...!

Dorel Popa a continuat să facă pe avocatul CASAROM, afirmând că numărul caselor şi al blocurilor a fost stabilit de la bun început în Planul Urbanistic de Detaliu şi că nu se va face nici o modificare ulterioară a acelui plan. **„Cele stabilite se vor respecta întocmai, cu termene cu tot”**, a conchis Dorel Popa.

Finalul informării a aparţinut reprezentanţilor CASAROM, care au subliniat faptul că vor duce la bun sfârşit proiectul pe banii lor, vor respecta toate termenele şi îşi vor onora toate obligaţiile prevăzute în contract. În acest sens, au şi avansat suma de un milion şi jumătate de dolari pe care o vor cheltui până în primăvară cu infrastructura.

Spitalele au trecut în grija Primăriei

Un alt subiect deosebit de interesant a fost acela privind preluarea în administrare a unităţilor sanitare publice de interes local din municipiul Arad.

Trecerea Spitalului Municipal şi a altor cabinete sanitare în administrarea Primăriei Arad l-a făcut pe consilierul **Gavril Popescu** să atragă foarte serios atenţia asupra lipsei fondurilor pentru susţinerea acestei activităţi.

„Dau numai exemplul Spitalului Municipal. Pentru buna funcţionare a acestei unităţi ne trebuie, în 2003, 40 de miliarde de lei. La buget nu sunt decât vreo 2 miliarde de lei. De unde vom scoate banii? Eu vă chem să vă gândiţi foarte serios dacă acceptaţi sau nu acest lucru. Pentru Guvern e simplu: ne pasează nouă responsabilitatea, dar bani ca să susţinem astfel de obiective nu primim!”, atrăgea atenţia consilierul liberal.

O altă chestiune a fost ridicată de consilierul **dr. Eugen Vancu**, care susţinea să nu fie trecute în anexe Policlinica de la „Dacia” şi Cabinetul stomatologic de pe strada Crişan. Asta pentru că, practic, acolo sunt cabinete medicale particulare, în care medicii au investit foarte mulţi bani.

Abia după ce i s-a explicat că acest lucru se poate rezolva într-un fel chiar dacă trece proiectul de hotărâre, dr. Eugen Vancu s-a mai liniştit. Însă nu înainte de a-şi exprima nedumerirea cum că, de când Policlinica de lângă cinema „Dacia” este un obiectiv de interes judeţean care nu prea poate fi vândută!

La vot, marea majoritate a consilierilor au aprobat ca unităţile sanitare de pe raza municipiului să treacă în grija Primăriei Arad. Cu ce bani vor fi susţinute, nu se mai ştie!

Se concesionează toaletele publice

Consilierii municipali au mai hotărât să concesioneze cele cinci WC-uri publice aflate în centru şi în pieţe.

Subiectul a stârnit hohote de râs, însă când aruncăm o privire asupra sumei care intră anual la bugetul local, parcă se schimbă datele problemei.

Pe lângă faptul că persoanele care vor prelua toaletele publice au obligaţia să le doteze la standarde deosebite de igienă, investitorul respectiv trebuie să dea la bugetul local suma de 500 de milioane de lei pe an, dar nu mai puţin de un sfert din încasări.

Râsu'-plânsu'

Aceeaşi atmosferă degajată a persistat în consiliu şi când a venit rândul aprobării listei spaţiilor comerciale care urmează să fie vândute conform Legii 550/2002!

Cu toate că mai zilele trecute Dorel Popa susţinea că nu se vinde nimic la ştrand, pe lista celor 220 de spaţii comerciale au apărut şi cele 28 de spaţii de peste Mureş! Ceilalţi comercianţi de la ştrand, care nu şi-au depus la timp documentaţiile, mai pot participa la licitaţii dacă vor să-şi obţină spaţiile.

Subiectul a fost amânat până la şedinţa extraordinară a CLM din data de 23 decembrie a. c. Asta pentru ca lista să fie închisă abia după ce chiriaşii care au adresat greşit cererile de cumpărare şi au respectat termenul de 5 decembrie a. c. să fie şi ei incluşi în lista de negociere directă, nu la licitaţii.

Acestea fiind zise, trecem imediat la subiectul următor al ordinii de zi, care cuprindea constituirea comisiei ce va negocia direct cu proprietarii sau va organiza licitaţiile pentru spaţii.

Distracţia din consiliu a debutat cu ideea consilierului Eugen Vancu, care a propus ca indemnizaţia lunară pe care o vor lua cei trei membri ai comisiei să fie de... UN LEU! Râsete, înţepături, voie-bună cât încape şi un şir neîntrerupt de propuneri de consilieri care să ia leul şi să facă parte din comisie.

Nu mai puţin de opt consilieri au fost propuşi, atât de la putere, cât şi din opoziţie. La vot, liberalii votau alături de PSD-işti, UDMR-ul cu Adi Mureşan (PRM), PD-ul cu ţărăniştii, iar combinaţiile de voturi le lăsăm la libera dvs. imaginaţie. Rând pe rând, cei propuşi, adică Năstase (PSD), Mladin (PNŢ-CD) - chiar dacă era absent de la şedinţă!, Marian (PNŢ-CD), Foşlea (PSD), Horvath (UDMR), Borza (PSD), Neamţ (PNL) au obţinut o medie de zece voturi fiecare.

Cum le trebuia fiecăruia dintre ei 17 voturi pentru, n-au intrat în comisie. Abia atunci s-a prins Adrian Mureşan (PRM) de stratagemă: conform legii, dacă nu s-a ales comisia în Consiliu, primarul Dorel Popa are dreptul să numească singur, fără votul CLM, pe cine va face parte din comisie!

De ce este importantă comisia pentru vânzarea spaţiilor comerciale care, pe lângă cei trei reprezentanţi ai CLM, mai are unul de la Regia Comercială care deţine spaţiul şi unul de la Finanţele Publice? Răspunsul îl aflăm în referatul Primăriei. Ei bine, pentru că respectiva comisie negociază direct vânzarea spaţiului comercial, dacă s-a depus cerere în termen...

Punem punct relatării de la şedinţa ordinară de ieri, dar nu înainte de a vă spune că aleşii locali au mai aprobat: ● premierea cu 46 de milioane a celor mai buni sportivi arădeni ai anului 2002 ● reglementarea activităţii de afişaj publicitar ● înlesniri la plată pentru S. C. Victoria, Frigorifer şi Avicola Bucureşti, filiala Arad ● o serie de rectificări bugetare ● atribuiri de locuinţe unor persoane nevoiaşe, precum şi strategia de contorizare a căldurii până în 2006.

NICOLAE OPREAN
FOTO: ONORIU FELEA

În piaţa auto GER LA TOATE CAPITOLELE

Zi friguroasă în piaţa auto arădeană. Comercianţii, îngheţaţi de frig, nu au avut noroc să-şi vândă autoturismele puse în vânzare. Dar nici nu se poate spune că maşinile au avut admiratori, dimpotrivă chiar, aceştia fiind în număr foarte mic în piaţă. Iată câteva maşini şi preţurile cu care acestea pot fi achiziţionate:

Maşini străine: VW Passat (2001) - 17.900 4; Chevrolet Camara (1992) - 7000 E, Ford Mondeo (1999) - 9300 E; Opel Astra (1997) - 4560 $; VW Bora (2000) - 13.500 E; VW Passat (2000) - 14.300 4; Alfa Romeo (1989) - 3900 E; Opel Astra (1994) - 7700 $; Ford Fiesta (1996) - 5300 4; VW Sarau (1997) - 12.900 4; BMW 525 (1991) - 8600 E; Opel Asta (2001) - 10.200 E; VW Gold (2001) - 11.900 E; Mercedes Vito (1997) - 10.000 $, Opel Corsa (2001) - 9200 E; VW Golf (1993) - 5800 E; Ford Escort (1993) - 4600 $; Mercedes BMW 318 (1994) - 85.000 $.

Maşini autohtone: Dacia 1310 L (1997) - 2200 E; Dacia 1310 (1998) - 2450 $; Dacia 1310 CL (1998) - 2150 $; Dacia 1310 (1997) - 2250 $; Dacia 1210 (1994) - 1600 $; Dacia 1310 (1989) - 750 4; Dacia 1310 (1989) - 1250 $; Dacia 1410 L (1999) - 2500 $; Dacia 1310 (1986) - 850 4; Dacia 1310 (1987) - 850 $; Dacia 1310 (1990) - 1300 E; Dacia 1310 (1996) - 2500 $.

R. M.

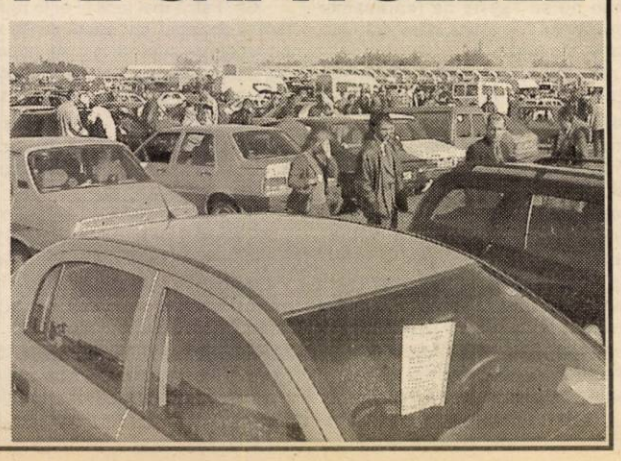

O, BRAD FRUMOS!

Colindătorii Grupului Şcolar „Atanasie Marienescu” din Lipova, îndumaţi de profesoarele Ana Costovici, Camelia Matei, Elena Iovi şi Ileana Pantea s-au gândit că Valea Cladovei poate oferi cadrul natural ideal pentru un spectacol cu obiceiuri de Crăciun. Aşa că vineri, 12 decembrie, acompaniaţi de orchestra Casei de Cultură Lipova, condusă de Gh. Brâncovean, ei le-au oferit lucrătorilor forestieri din zonă adunaţi la cabana Ocolului silvic, un frumos program de colinde, dansuri populare şi obiceiuri de iarnă tradiţionale ale românilor, precum şezătoarea şi dubaşii. Glasurile lor cristaline, gingăşia şi puritatea mesajului creştinesc, au adus lacrimi de bucurie în ochii arşi de frig şi de vânturi ai truditorilor lemnului, ale căror palme bătătorite nu s-au mai oprit din aplauze. Foarte apreciate au fost şi costumele populare autentice ale colindătorilor, vechi de peste 100 de ani.

La despărţire, cei mai frumoşi brăduţi au plecat spre Lipova împreună cu copiii şi vor purta în crengile lor verzi, alături de globuri şi steluţe, o părticică din sufletele celor care i-au dăruit.

Spectacolul a fost filmat de TVR1 şi de TV Arad, urmând a fi difuzat în zilele următoare.

D. OCNERIU

„VOI BATE LA UȘILE MINISTERULUI PÂNĂ CÂND ÎMI VOI ATINGE SCOPUL"

afirmă dr. TEODORA OLARIU, noul director al Spitalului Clinic Municipal Arad

Începând cu această săptămână, Spitalul Municipal Arad are o nouă conducere. Locul dr. Tănase Duşe a fost ocupat de dna dr. Teodora Olariu, şefa secţiei A. T. I. din cadrul aceleiaşi unităţi sanitare.

– În primul rând, permiteți-mi să vă felicit pentru noul statut pe care l-ați câștigat în cadrul acestui spital. Spuneți-ne câteva cuvinte despre dumneavoastră.

– Vă mulțumesc pentru felicitări și pot să vă spun că voi face tot ce îmi stă în putință pentru a nu-mi dezamăgi pacienții. Cât despre mine, ce pot să vă spun... Sunt născută în Roșia Montană, în județul Alba, în anul 1952. Am urmat liceul la Câmpeni, facultatea la Timișoara, specializare A. T. I. (anestezie, terapie intensivă). Sunt medic primar A. T. I. și doctor în științe medicale, șef de catedră în cadrul U. V. „Vasile Goldiș", respectiv șef de secție A. T. I. Sunt căsătorită și am un băiat de 17 ani.

– Cum ați primit această veste de avansare?

– Adevărul e că am primit această ofertă atât din partea Direcției de Sănătate cât și din partea unui partid politic.

– Considerați că apartenența la un anumit partid v-a facilitat ocuparea acestei funcții?

– Nu cred asta pentru că nu sunt membră a nici unui partid politic. Consider că s-au luat în calcul toate realizările mele de până acum. Se știe doar că am pus pe picioare această secție (n. n. A. T. I.) din nimic.

– Cum vedeți spitalul din noul „fotoliu" pe care îl ocupați?

– Din punct de vedere estetic îl văd destul de rău. Sper ca în lunile imediat următoare să schimb complet aspectul exterior al acestuia.

– Nu mă refeream neapărat la aspectul estetic...

– Înțeleg. Consider că pentru a da un mai mare randament în activitate trebuie să avem o colaborare mai bună și mai strânsă cu Direcția de Sănătate, cu celelalte spitale, cu Casa de Asigurări și, nu în ultimul rând, cu Universitatea „V. Goldiș".

– Aveți în plan să schimbați o parte din personalul care activează aici?

– Nu. Cel puțin deocamdată nu intenționez să fac schimbări în acest sens.

Nu voi fi un zbir, dar nici nu voi tolera indisciplina.

– V-ați gândit deja la vreun proiect de viitor?

– Desigur. M-am gândit la multe. Primul dintre ele reprezintă înființarea unui serviciu de urgențe în care pacienții să poată fi diagnosticați în câteva ore. La ora actuală noi trebuie să trimitem o mare parte din pacienți la Timișoara. Motivul pentru care nu avem așa ceva până acum este lipsa aparaturii.

– Și dvs. aveți speranțe că veți dobândi aparatura necesară?

– Este bine spus speranțe. Pentru că nu am nimic concret până în prezent. Dar pot să vă asigur că voi bate la ușile ministerului până când îmi voi atinge scopul.

– Noi vă dorim succes în acest sens.

– Mulțumesc.

– Și noi mulțumim.

A consemnat,
MADIANA MICAN POPESCU

Cu sprijinul Fundației THW

ȘCOALA DIN PĂULIȘ A PRIMIT 12 CALCULATOARE

Luni dimineață, Școala Generală cu clasele I-VIII din Păuliș a primit 12 calculatoare în cea mai bună stare de funcționare. Aparatele au aparținut parlamentarilor **Landului german Saar** și le-au fost donate elevilor din Păuliș prin Fundația THW. Directorul școlii din Păuliș, prof. **Petru Nicoară**, ne-a spus: **„Le datorăm mii de mulțumiri domnilor Ioan Schmidt, președintele Cercului de prietenie româno-german și Willi Gehring, deputat al Landului Saar, care au organizat până în detaliu această acțiune de donare a calculatoarelor."**

În cabinetul de informatică al școlii din Păuliș existau, până mai ieri, zece calculatoare, la care elevii trebuiau să învețe prin rotație. Profesorul de informatică al școlii, **Florin Nădăban**, ne-a declarat: **„Donația este foarte importantă și o apreciem ca atare. Vom avea o eficiență mai mare, fiecare elev va putea să utilizeze, în cadrul aceleași ore, câte un calculator, nu va mai fi nevoie să se învețe prin rotație, este bine."**

În afară de calculatoare, elevii școlii au mai primit de la nemți și dulciuri, de **Moș Crăciun**. La rândul lor, micuții și-au recompensat binefăcătorii însutit: au jucat, frumos îmbrăcați în costume populare, au recitat poezii și au cântat colinde, inclusiv în limba germană.

În momentul primirii calculatoarelor, la Școala din Păuliș a fost prezent și primarul localității, **Ioan Turcin**, de la care am aflat că între comună și Fundația THW există o colaborare mai veche. Anul trecut, cu sprijinul aceleiași fundații, a școlii, a Primăriei, dar și a părinților elevilor, la școala din Păuliș s-a construit „de a la z", cum se spune, un grup sanitar modern.

Tot luni, reprezentanții THW au mai donat 12 calculatoare și Școlii din Ghioroc, respectiv școlii din Zăbrani. Firește, elevii respectivelor școli au primit, la fel ca și păulișenii, pungulițele pline cu dulciuri, de la Moș Crăciunul... nemțesc.

EUGENIA BĂRDAȘ
Foto: ȘT. MATYAȘ

PE ȘTRAND VA FI AMENAJAT UN PATINOAR ILUMINAT „A GIORNO"

La sfârșitul acestei săptămâni, Gospodărirea Comunală Arad vrea să amenajeze un patinoar la ștrandul Neptun. Unul dintre bazinele mici de la ștrand va fi destinat în acest sens.

Totul este ca vremea să fie suficient de rece, deoarece patinoarul cu pricina nu va putea fi folosit dacă temperaturile nu se vor menține sub 0°C.

„Ne-am gândit să cumpărăm și câteva perechi de patine de închiriat, la un preț modic. Dacă și vremea o să țină cu noi, suntem convinși că vom face o mare bucurie celor mici", sublinia **Edeleni Coloman**, directorul Godpodăriei Comunale Arad.

Patinoarul de la ștrand va fi iluminat non-stop, inclusiv pe timp de noapte.

N. OPREAN
Foto: V. MUSCA

Ședința C. L. Lipova

URA ȘI LA GARĂ!

Ultima ședință a Consiliului Local Lipova a fost marcată de grabă. Unii consilieri se grăbeau la tren, alții erau presați de probleme personale care nu sufereau amânare. Ba era cât pe ce să amâne ședința din cauza lipsei de cvorum, dar până la urmă s-au strâns 14 aleși (din 19). Noul președinte de ședință, dr. Tiberiu Rancu, a făcut apel la vorbitori să nu depășească 5 minute în cuvântul lor la fiecare punct din ordinea de zi.

În ritm alert, consilierii aprobă în unanimitate proiectele de hotărâri referitoare la prelungirea pe încă doi ani a asocierii C.L. cu A. S. „Șoimii" Lipova, scutirea de la plata penalităților a S. C. Armopan (proiect neaprobat într-o ședință anterioară), ocuparea pe termen limitat a unui teren de către Transelectrica S. A. pentru reparații la rețelele electrice și scutirea de chirie a Romtelecom pentru cabinele și instalațiile telefonice din oraș.

Puncte sensibile

Probleme apar însă la unele puncte sensibile, cum ar fi revocarea H.C.L. nr. 57/26.06.2002 care prevedea demolarea unei clădiri a Romtelecom din incinta Băilor. Respectiva hotărâre a fost atacată în contencios de Prefectură și anulată. Fiind a treia H.C.L. în șase luni aflată în această situație, se punea problema legală a desființării organului emitent și alegeri locale anticipate. Pentru a preîntâmpina acest nedorit eveniment, consilierii și-au călcat pe orgolii și au revocat hotărârea cu pricina, nu înainte de a acuza Primăria și structurile ei de sabotaj la adresa C. L. (U. Tomuția, M. Păduraru, A. Costovici).

Alt punct disputat a fost cel prin care se propune încheierea unui contract de prestări servicii de salubritate între C. L. și S. C. URBISERV S.A., pentru perioada ian.-feb.2003. T. Rancu citește proiectul și-l supune la vot, apoi consemnează unanimitatea. Însă o parte din consilieri cer cuvântul (M. Vatany, M. Păduraru, V. Popina). Cu toate rugămințile, aceștia nu cedează și doresc să-și impună punctul de vedere: contractul să fie pe un an de zile! Primarul P. Gherman insistă pe termenul din proiectul de hotărâre, care ar fi fost recomandat și de Prefectură. Când se credea că nu va putea fi depășit acest impas, voci grăbite din sală cer sistarea discuțiilor deoarece proiectul fusese aprobat în unanimitate mai devreme. Un nou prilej de acuze și reproșuri între consilieri, dar și la adresa Primăriei, fapt care l-a determinat pe consilierul județean Gh. Vasiescu, prezent în sală, să facă apel la rațiune și la sentimentele creștinești ale consilierilor.

În discuțiile particulare pe care le-am avut cu distinșii aleși lipovani, toți mi-au făcut impresia unor oameni serioși, conștienți de rolul lor în oraș și sincer interesați de soarta concetățenilor lor. Ceva face însă ca suma acestor elemente pozitive să fie un ansamblu nelucrativ, neperformant. Păcat!

DORIN OCNERIU

PRETURI EXTRAORDINARE !!!

MOTOROLA T190
899000 LEI

NOKIA 3310
1.999.000 LEI

ALCATEL 311
1.599.000 LEI

SIEMENS A50
1.399.000 LEI

DOAR SAPTĂMÂNA ACEASTA
ACCESORII ABSOLUT GRATUITE !!!

GRATUIT
Motorola MG2
Siemens S6

LA CONECTARE

Nokia 7110
999.000 lei

Mitsubishi Astral
99.000 lei

Alcatel db
299.000 lei

Mitsubishi Geo
499.000 lei

Nokia 5110
499.000 lei

OFERTA* CONNEX
- 6 luni ** cu 50% reducere la abonament.
- 50 % reducere la toate convorbirile naționale în rețea, în primele 3 luni de contract.
Oferta valabilă până la 31 decembrie 2002.
* Pentru abonamentele cu minute incluse (Connex 100. Connex 200. Connex 400 sau Connex 800.). 50 % reducere la abonament în primele 3 luni de contract.
** Primele 3 luni de contract și lunile a 7-a, a 12-a și a 14-a.

"Preț cu TVA inclus, valabil doar pentru conectare în rețeaua Connex, în limita stocului disponibil. Detalii în magazin"

CG&GC®
SOLUȚII IT COMPLETE PENTRU BIROUL DVS.
Arad, B-dul Revoluție nr. 42 Tel.: 236-565, 0772/255.044

DEALER CONNEX®

(C.A.)

„DARURI DE CRĂCIUN" PENTRU TOȚI ARĂDENII

Ieri, la Expo Arad Internațional și-a deschis porțile ultimul târg organizat în acest an de către Camera de Comerț, Industrie și Agricultură Arad, **„Daruri de Crăciun"**, ajuns la a treia ediție. Fiind un târg de bunuri generale cu vânzare, și desfășurându-se în această perioadă, Daruri de Crăciun este pentru arădeni o oportunitate pentru achiziționarea de cadouri specifice sărbătorilor de iarnă. De la produse de îmbrăcăminte, încălțăminte, bijuterii, cosmetice, jucării, băuturi, decorațiuni și ornamente pentru Crăciun, până la accesorii de bucătărie, mobilier și chiar servicii de telefonie și produse bancare.

La inaugurarea de ieri au fost prezenți, pe lângă conducerea CCIA și expozanți, reprezentanți ai autorităților locale - Gheorghe Falcă, vicepreședintele CJA, Emanoil Voicu, viceprimarul municipiului. La **Daruri de Crăciun** expun 52 de firme, jumătate fiind arădene. **În calitate de partener media al târgului, ziarul Adevărul este prezent cu un stand chiar la intrarea în hala expozițională, unde doritorii primesc ziare și diverse materiale promoționale**. Tot cu

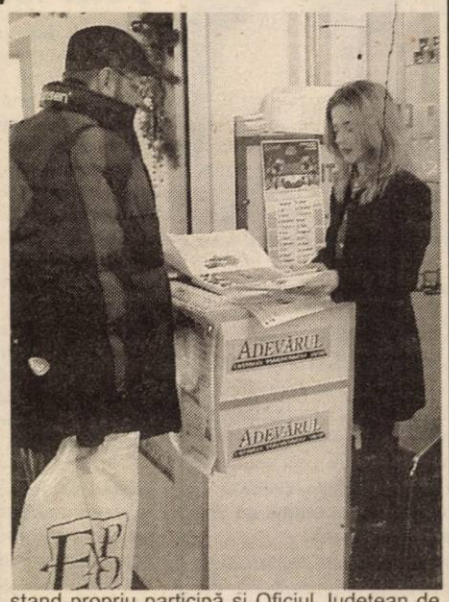

stand propriu participă și Oficiul Județean de Poștă Arad, de unde arădenii pot cumpăra felicitări pentru sărbători dar pot obține și informații despre noile servicii oferite de Poșta Română. În premieră, târgul este transmis online prin Internet, pe pagina web a CCIA și la standul Zapp Mobile de la parterul complexului Ziridava.

De-a lungul celor șase zile de târg vor fi organizate manifestări specifice sărbătorilor de iarnă - concerte de colinzi, programe artistice, scenete - dar și prezentări de modă, demonstrații de coafură, tombole și concursuri.

Reamintim că transportul vizitatorilor la Expo Arad Internațional se face gratuit cu autobuze de la Podgoria, cu o frecvență de 40 de minute, iar după ora 16, din 20 în 20 de minute.

GERLINDE KNAP
FOTO: ȘT. MATYAȘ

Investiții în infrastructură feroviară

50 MILIARDE PENTRU REDUCEREA POLUĂRII FONICE ÎN MICĂLACA

Ani de zile, problema căii ferate ce taie Micălaca în două a stârnit polemici în rândul administrației locale și ridicarea tensiunii cetățenilor. Investiția cu devierea circulației feroviare a rămas în faza de proiect, linia rămânând pe vechiul amplasament.

Astăzi chestiunile arzătoare sunt siguranța populației, poluarea fonică. Dacă prima problemă este parțial rezolvată prin cele două pasaje sub nivel, zgomotul trenurilor îi face pe arădenii ce locuiesc în zonă să știe mersul trenurilor aproape ca un ceferist. De doi ani de zile se tot vorbește de montarea unor panouri fonoabsorbante, paralel cu linia ferată. A trecut 2001, anul 2002 este practic sfârșit, iar panourile n-au apărut.

Pentru anul 2003, Regionala Căi Ferate Timișoara are prins în program și rezolvarea poluării fonice la Arad. **„De la gara Arad și până la stația Aradul Nou traversele de cale ferată vor fi schimbate, în sensul tehnologiei de prindere. Le vom fixa printr-un sistem de prindere elastică. Soluția este mai eficientă decât cea cu panourile fonoabsorbante și va fi aplicată în premieră în România"**, spune Iulian Ștefănescu, directorul Regionalei C.F. Timișoara.

Lucrările vor începe în februarie 2003, urmând a fi finalizate înainte de sfârșitul anului, dacă totul va coincide cu graficul. Costurile se vor ridica la aproximativ 50 miliarde de lei.

G. CONSTANTINESCU

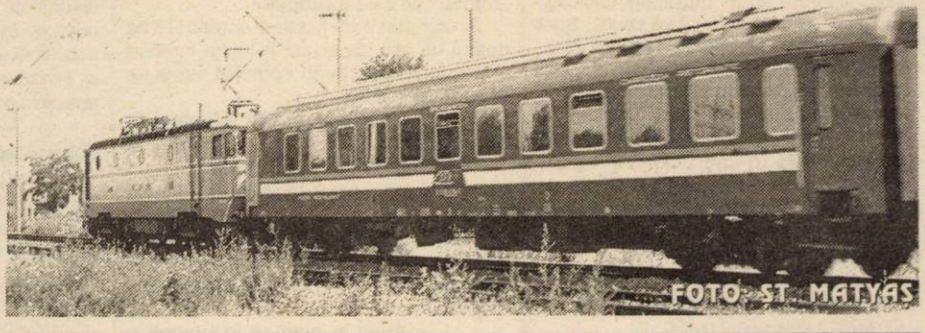

UNELE BĂNCI LUCREAZĂ ȘI DE SĂRBĂTORI

● Plățile interbancare sunt, însă, suspendate

Decizia Guvernului de a acorda o vacanță prelungită salariaților bugetari, inclusiv pentru cei ai Trezoreriei, încurcă „socotelile bancare" ale întreprinzătorilor. Măsura înseamnă și încetarea decontărilor între bănci, închiderea Trezoreriei... Ultima zi de lucru cu publicul la Trezoreria Arad este 24 decembrie, în perioada 27 - 31 decembrie doar banii încasați din vămi vor fi depuși la Trezorerie. În ceea ce privește programul băncilor, unele lucrează și în această perioadă, timp în care se pot derula toate operațiunile importante, mai puțin plățile interbancare. Astfel: BCR (27, 28, 30 - program normal), BRD (27, 30), Banc Post (28, 30 31 - program de sâmbătă), B. Transilvania (27, 28), Raiffeisen Bank (27, 30, 31 - program normal).

G. K.

NOI REGLEMENTĂRI FINANCIARE INTRĂ ÎN VIGOARE DE ANUL VIITOR

De la 1 ianuarie 2003 va intra în vigoare OG 61/2002 privind colectarea creanțelor bugetare, act normativ ce abrogă OG 11/1996 privind executarea creanțelor bugetare (cu modificările și completările ulterioare). Această ordonanță aduce câteva noutăți, printre care: termenii de majorări de întârziere iar majorările se înlocuiesc cu noțiunea de dobânzi; impozitul pe dividende calculat și reținut la data plății dividendelor se plătește până la data de 20 a lunii următoare celei în care s-a făcut plata dividendelor (în prezent plata impozitului se efectuează la data plății dividendelor); pentru impozitele cu reținere la sursă calculate și reținute de plătitori la data plății veniturilor, termenul de plată este data de) a lunii următoare celei în care s-a plătit venit (acum termenul este 25 sau 10 din luna oare, funcție de tipul venitului); pentru sumele de restituit de la buget, plătitorii au dreptul la dobândă după expirarea unui termen de 30 de zile de la data depunerii la organul competent a cererii de restituire sau compensare.

G. K.

În ciuda pronosticurilor făcute la București

DE SĂRBĂTORI, PREȚUL LA CARNEA DE PORC NU VA SCĂDEA

În urmă cu câteva zile, reprezentanți ai Asociației Române a Cărnii dar mai ales ai Patronatului Român al Cărnii de Porc, anunțau că prețul la carnea de porc ar putea scădea în perioada sărbătorilor de iarnă. Motivele care ar duce la micșorarea prețurilor fiind existența unor mari stocuri de carne de porc, datorate importurilor masive făcute în luna septembrie, dar și respectarea acordului încheiat în vară între patronatele din domeniu și Ministerul Agriculturii - ce prevede menținerea prețului sub rata inflației.

„Ce se vorbește la București e una, adevărul e altul, spune Leontina Urs, patroana societății Carina, unul din principalii producători și procesatori arădeni de carne de porc. În perioada Crăciunului majoritatea țăranilor vor să-și valorifice animalele. De o vreme prețul de achiziție a crescut. Acum două luni era 32 de mii de lei, acum a ajuns la 37 de mii. În aceste condiții, noi, care ne aprovizionăm doar de la crescători, nu putem să scădem prețurile la carne". Despre importuri, d-na Urs spune: „Eu sunt de părere că există la țărani suficiente animale pentru saturarea populației cu carne însă sunt diverse interese și nu cred că vor fi stopate importurile, deși așa s-a anunțat".

Că prețul la carnea de porc nu va scădea în această perioadă sunt de părere și alți producători arădeni.

G. KNAP
FOTO: MARCEL CANCIU

PANORAMIC ECONOMIC

ASIGURĂRI-SONDAJ

Impunerea prin lege a unei anumite companii la care să fie încheiate polițele de asigurare obligatorie a locuințelor este nejustificată, consideră 49,6% dintre bucureștenii chestionați în cadrul unui sondaj realizat de Media Controller Research Company, deși 71% dintre subiecți apreciază că adoptarea unei legi care să introducă obligativitatea asigurării locuințelor este utilă sau foarte utilă.

TÂRGU MUREȘ-OBLIGAȚIUNI

Emisiunea de obligațiuni municipale în valoare de 20 de miliarde de lei a orașului Tîrgu Mureș a fost subscrisă integral joi, la numai trei zile de la lansare, cu 11 zile înaintea termenului inițial, informează un comunicat al Băncii Comerciale Române, intermediar al operațiunii.

UE-PALINCĂ

Inițiativa Ungariei de a obține exclusivitate pe piața comunitară pentru brandul "palinka" a fost blocată de autoritățile Uniunii Europene (UE), iar palinca ar putea rămîne un produs cu denumire generică utilizată inclusiv de România, a declarat pentru MEDIAFAX Romulus Dascălu, președintele patronatului din industria alcoolului - GARANT.

"Avem semnale din partea Uniunii Europene că palinca va rămîne un produs cu denumire generică, care va fi utilizată și de România; există unele semnale că inițiativa Ungariei a fost blocată, pentru moment", a precizat Dascălu.

DOBÂNZILE BANCARE în vigoare la 17.12.2002

Denumirea băncii	Suma minimă (lei)		Dobânda (% pe an)													
			Persoane fizice						Persoane juridice							
	Persoane fizice	Persoane juridice	la vedere	Pe termen de (luni) 1	2	3	6	9	12	la vedere	1	2	3	6	9	12
BCR (plata la scadență)	*	25.000.000	2	14	-	17,5	20	20,5	22	2	14	-	17,5	20	20,5	22
BRD	500.000	500.000	2	14	15	19	21	21,5	22	2	15	16	20	22	22,5	23
B. Transilvania	300.000	25.000.000	2	15	-	18	19	21	21	2	15	-	18	19	21	21
BancPost	500.000	500.000	1	14	-	18	20	20,5	21,5	1	14	-	18	20	20,5	21,5
Raiffeisen Bank	500.000	10.000.000	2	15	-	18	19	19	19	2	15	-	18	19	19	19
B. Românească	500.000	15.000.000	1,5	17	-	19	20,5	21	21	1,5	17	-	19	20,5	21	21
B. Carpatica	500.000	50.000.000	2	16	-	20	21	21	20	2	16	-	20	21	21	20
C. C. Aurora	1.000.000	10.000.000	4	19	-	21	22	23	23	4	19	-	21	22	23	23
C. C. Phoenix	500.000	500.000	3	18	-	19	20	-	21	3	18	-	19	20	-	21
C. C. Mureșul	300.000	2.000.000	4	20	-	22	22	-	-	4	20	-	22	22	-	-

Vânãtoare hibernalã la Secusigiu

Covorul de zăpadă proaspăt așternut aștepta parcă ademenitor vânătorii în localitatea Satu-Mare. 25 de membri ai grupei „4-GELU" au venit pregătiți pentru o partidă de vânătoare pe cinste. Pentru un necunoscător, această pasiune e greu de înțeles. Emoțiile pe care le oferă sunt așteptate cu nerăbdare de fanii acestui sport. La primele ore ale dimineții de duminică începe un scurt instructaj pe care îl ține șeful grupei ***IOSIM VLADIMIR****. El ne spune că împreună cu paznicul de vânătoare Bercea Mirel menține un permanent climat de ordine și disciplină. Chiar dacă pare puțin exagerat la un astfel de sport acest aspect e foarte important. Cu încărcătura „pe țeavă" riscul poate apărea la tot pasul.*

După ce gonacii își fac datoria și după ce rabzi un frig pătrunzător, tăcerea e în sfârșit spartă de primele focuri. Lătratul câinilor rupe vraja... Trofeele (iepuri, vulpi și fazani) sunt aduse cu mândrie de cei care au țintit bine sau ... au avut noroc. Sunt considerate un etalon al dibăciei. La sfârșit aveam să aflăm că, de fapt, vânatul se împarte în mod egal la fiecare... Cei mai buni țintași din ziua aceasta au fost Ciupe Aurel, Anca Mircea, Voștinar Steva, Petcov Milivoi și Gal Teodor. Modești, ei spun că o bună parte din merit îl au gonacii.

Inișel Gheorghe este cel mai bătrân vânător din grupă. Are 65 de ani dar încă se ține bine. Aerul curat și mișcarea sunt în mod sigur două din secrete... El își aduce aminte cu nostalgie de partidele de vânătoare din tinerețe când vâna alături de IOSIM Bora - un mare vânător care le-a fost multora dascăl și baci în ale vânătorii.

Înainte de plecare, ajutorul șefului de grupă Terlain Zlata și gospodarul grupei Ioan Prodan prezintă programul pe duminica viitoare. Abia s-a terminat ultima partidă și deja gândul vânătorilor se îndreaptă spre următoarea... O pasiune stăruitoare, înțeleasă ușor doar de cunoscători...

OLIMPIU BULZAN

Prosperitate la Șiria

IOAN CAIA - OMUL PE CARE ÎL CUNOAȘTE TOT JUDEȚUL

Cei care au avut inspirația de a începe câte o afacere imediat după 1989, nu au avut decât de câștigat. La fel s-a întâmplat și în cazul familiei Caia, din Șiria, care a pornit de la achiziționarea, creșterea și vânzarea de animale, iar în prezent administrează o rețea de magazine în care sunt valorificate produse din carne preparate în propria carmangerie.

Tradiție de familie

Ioan Caia, sufletul afacerii, a optat pentru deschiderea unei carmangerii deoarece a învățat meșteșugul preparării produselor din carne de la bunicii și părinții lui. El recunoaște că nu ar fi avut nici o șansă de reușită fără ajutorul soției și a copiilor, care l-au încurajat și sprijinit în tot ceea ce și-a propus să facă. În prezent, pentru el lucrează nu mai puțin de 50 de angajați, în abatorul, carmangeria și magazinele de desfacere.

„Până în 1997 m-am străduit să adun capital suficient pentru a mă putea extinde. Pe urmă, cu banii adunați am deschis mai multe magazine de desfacere a produselor noastre: două în Piața Mihai Viteazul și unul, pe care l-am inaugurat recent în Piața Miorița, cu prețuri pentru toate buzunarele."

Deși afacerile îi merg ca pe roate, dl. Caia nu are de gând să se oprească aici cu investițiile. Abatorul deschis la Măsca este cunoscut în tot județul pentru serviciile prompte oferite. Începând de anul viitor, Ioan Caia va investi mai multe sute de milioane de lei în aducerea abatorului la standardele cerute de Uniunea Europeană.

„La noi apelează foarte mulți crescători de animale de la Gurahonț și până la Apateu. Ei preferă să predea animalele la abatorul nostru pentru că își primesc banii pe loc. Seriozitatea este cea mai mare calitate a noastră", spune principalul investitor din comuna Șiria.

Sponsor local

Ioan Caia se implică și în viața comunității. El este principalul susținător al echipei de fotbal „Șiriana Șiria", care a terminat turul de campionat pe primul loc în Divizia D.

„Mă implic destul de activ în susținerea echipei de fotbal din Șiria, împreună cu Primăria și rezultatele nu au întârziat să apară. De asemenea, de sărbători facem donații la școlile și grădinițele din satele aparținătoare. Mi se pare un gest omenesc să ajutăm din puținul pe care-l avem și alți consăteni de-ai noștri."

SORINA AMBRUȘ
FOTO: VIOREL MUSCĂ

La Buteni

FESTIVALUL CORAL „CARMINIS LAETITIA"

Recent, în organizarea Primăriei comunei Buteni, Căminului Cultural „Ion Vidu" Buteni, a avut loc cea de-a VIII-a ediție a Festivalului Coral „Carminis Laetitia".

Într-o sală populată până la refuz și-au dat concursul Corul Bisericii ortodoxe și Fanfara din Buteni - dirijor Teodor Gurban, Corul Bisericii Ortodoxe Sebiș - dirijor prof. Ștefan Alb, Cvartetul alcătuit din preot protopop Beni Ioja, Sebiș, pr. Radu Bătrân Florin - parohia Dezna, pr. Rus Mercea parohia - Prăjești și pr. Petru Ursulescu parohia Sălăjeni, Corul Bisericii Ortodoxe Bocsig - dirijor Ionuț Cilan și, în final, Corul Facultății de Teologie „Nelos" din Timișoara condus de preot prof. Nicolae Pavel Belean. S-au cântat cele mai frumoase colinde românești, ce au fost răsplătite minute în șir prin aplauzele publicului.

GELU GROZA

Primăria din Seleuș îl așteaptă pe Moș Crăciun în „haine noi"

Primăria Seleuș are o față nouă. Lucrările de renovare constau în gresiere, faianțare, lambrisare, zugrăveli - au fost recepționate ieri. Valoarea investiției se ridică la aproximativ 60 de milioane, sumă alocată din bugetul local. Edilii sunt mulțumiți că au reușit să se pregătească cum se cuvine pentru venirea Moșului, care, sper ei, le va aduce un buget mai mare pentru anul care vine...

M. P.

Din cauza neînțelegerii dintre director și primar

COPIII DIN USUSĂU ÎNVAȚĂ ÎN MIZERIE

Carențele de igienă sanitară de la școala din Ususău par să nu se mai rezolve. Pentru a doua oară în decurs de câteva luni, inspectorii Inspectoratului Sanitar de Stat (ISS) din Arad au atras atenția atât conducerii școlii cât și primăriei să remedieze deficiențele constatate până nu va fi prea târziu. Este vorba de inexistența unei aprovizionări cu apă potabilă, cămara pentru alimente nezugrăvită, murdărie în jurul sobelor de gătit, reziduurile menajere se aruncă la întâmplare la suprafața solului (și nu în recipienți), geamuri nespălate etc.

Dr. Mihai Țârcuș, **inspector șef la ISS spune că primul control s-a lăsat cu o amendă de 5 milioane de lei, acordată directorului școlii, plus decizia de sistare a activității.**

Săptămâna trecută, inspectorii sanitari au constatat că la școala din Ususău situația a rămas neschimbată.

Deși s-a luat din nou legătura cu Primăria din Ususău și cu Inspectoratul Școlar județean, măsurile întârzie să apară.

Dr. Țârcuș spune că la mijloc este vorba despre o mai veche neînțelegere între directorul școlii și primarul localității, care, după cum se vede, nu prea colaborează. Din păcate însă, în cazul apariției unei epidemii sau a unui focar de infecții cei care vor suferi nu vor fi administratorii, ci copiii. Care n-au nici o vină că oamenii mari nu-și văd decât propriile interese.

C. TRIF

AGRICULTORII DIN SINTEA MARE AU O DURERE DE CAP ÎN PLUS

La fiecare sfârșit de an, agricultorii din comuna Sintea Mare strâng din dinți atunci când vine vorba să facă bilanțul unui an de trudă.

Pe lângă problemele generale cu care se confruntă toți agricultorii (motorina, erbicidele, îngrășămintele, prețul scăzut al produselor) țăranii din Sintea Mare, Adea și Țipari mai au o mare durere de cap: pagubele făcute culturilor de către animalele sălbatice, în special de mistreți.

„Anul acesta am făcut 25 de procese-verbale de constatare a culturilor distruse, însumând o suprafață de peste 40 de hectare", ne-a declarat dl. **Gheorghe Bibe**, primarul comunei Sintea Mare.

Pagubele făcute de mistreți ar fi fost însă mult mai mari dacă, de primăvara și până toamna, 150 de săteni nu și-ar fi păzit noapte de noapte culturile.

Direcția Silvică Arad încearcă să păstreze un efectiv corespunzător de mistreți, dar pentru că animalele s-au înmulțit peste măsură, acestea produc pagube în special în pământurile aflate în apropierea pădurilor.

Deoarece nici Direcția Silvică Arad nu are bani să plătească pe loc argicultorii păgubiți care, la rândul lor nu au bani ca să dea în judecată Direcția Silvică, ca să le plătească daunele, s-a ajuns la o înțelegere între părți.

Asta în sensul că cetățenii păgubiți preferă să ia lemne pe care să le plătească la prețuri modice, decât să nu se aleagă cu nimic.

În acest fel însă, problema culturilor distruse de animalele sălbatice nu este nici pe departe rezolvată...

NICOLAE OPREAN

La Sântana

900 DE COPII, COLINDĂTORI LA PRIMĂRIE

În această săptămână, primăria comunei Sântana este gazda a 900 de colindători din școlile și casele de plasament din zonă. Fiecare copil va primi câte un cadou în valoare de aproximativ 50 000 lei, constând în dulciuri și fructe. Astfel, chiar dacă Moșul nu va reuși să ajungă pe la fiecare casă, acești copii se vor putea bucura de câte o mică atenție.

M. P.

FEMEILE ÎN NEGRU - VEDETELE REVELIONULUI 2003

În noaptea dintre ani, fiecare reprezentantă a sexului frumos își dorește să arate cât mai bine, să fie admirată sau chiar invidiată. După fixarea locului în care veți întâmpina noul an, următoarea preocupare este **toaleta potrivită pentru o seară festivă**. Magazinele și saloanele de modă arădene s-au întrecut în a crea sau a aduce în rafturi fel de fel de rochii de culori și modele care de care mai atrăgătoare. Iar prețurile sunt pentru toate buzunarele.

* La magazinul **NICDEN**, situat pe strada **Elena Ghiba Birta**, de pildă, prețurile rochiilor de seară variază de la 700.000 de lei la 2,2 milioane. La prețul cel mai mic puteți cumpăra o rochie simplă, dar elegantă, care pune în valoare liniile corpului.

Toaletele mai sofisticate sunt, în general de **culoare neagră**, negrul fiind „vedeta" acestui sezon în materie de rochii de gală. Puteți opta și pentru compleuri formate din pantaloni și bluze transparente, foarte în vogă pentru Revelionul 2003, dar și destul de scumpe - de la 2 milioane de lei în sus. Rochiile negre, simple sunt mai accesibile, prețul lor variind între 1,2 - 1,5 milioane de lei.

* La Salonul **„Danny"** puteți achiziționa creații unicat, la prețuri acceptabile. Și aici predomină rochiile negre, cu aplicații de paiete și strasuri, aurii sau argintii, care sunt, de asemenea, foarte la modă. Nu lipsesc însă combinațiile de galben cu maro, roșu cu negru, verdele tutun și, în general, tonurile inspirate din natură. Prețurile sunt și ele acceptabile, între 1 milion la 1,6 milioane de lei.

Pentru femeile care nu își permit să investească într-o nouă toaletă, **Daniela Gligor**, proprietara Salonului Danny, oferă câteva sugestii. **„O rochie neagră, simplă, poate fi transformată fără prea mare efort și fără prea mulți bani, într-o creație ultramodernă. Sunt necesare paiete aurii sau argintii, aplicate de mână, care să formeze flori sau alte modele. De asemenea, puteți opta pentru o etolă din pene care să se asorteze cu pantofii și poșeta. Inclusiv bijuteriile pot pune o rochie obișnuită într-o altă lumină, mai ales dacă sunt alese cu gust și în așa fel încât să atragă atenția. Nu uitați de eșarfele argintii sau aurii, centurile elegante sau**

alte accesorii care vă pot îmbunătăți imaginea!"

Așadar, ținutele pentru noaptea de Revelion nu trebuie să constituie o problemă pentru nimeni, indiferent de bugetul pe care vă permiteți să-l alocați acestui eveniment. Ca să fiți sigure însă că vă încadrați în tiparele modei, cu o rochie neagră sau un compleu de aceeași culoare nu veți da greș în nici un caz, fiind însă atente să optați pentru variante care să îmbine opacul cu transparentul.

SORINA AMBRUȘ
FOTO: ONORIU FELEA

Sfaturi practice și ponturi pentru fiecare dintre noi

MACHIAJUL DE SĂRBĂTORI - O ARTĂ LA ÎNDEMÂNA ORICUI

În afară de ținută, care trebuie să fie, de sărbători, impecabilă și perfect „asortată" cu locul în care ne vom petrece Crăciunul, Revelionul sau seara de Sfântul Ioan, fiecare dintre noi trebuie să ținem seama, în egală măsură, și de **machiaj**.

Carmen Bragea, cosmeticiana **salonului de înfrumusețare „Select"**, ne sfătuiește, ca întotdeauna atunci când este nevoie: **„La machiajul de sărbători trebuie să se pună accent în special pe intensitatea culorilor."** Din acest motiv, Carmen detaliază: **„Culorile închise, precum gri-cenușiu sau maro-ciocolatiu, micșorează ochii, însă subliniază foarte eficient forma lor. Astfel, culorile respective pot fi folosite în special de femeile care au ochi mari, expresivi, bine conturați."**

Despre pleoapele mari, frumos formate, care se văd bine atunci când ochii sunt deschiși, Carmen spune: **„Acestea se pun foarte bine în valoare tot cu nuanțele amintite mai sus, privirea devenind mai senzuală și mai expresivă."**

Pleoapelor mici, Carmen le recomandă culori precum **bej, liliachiu sau albastru ciel**, ținând cont de faptul că, în general, **culorile deschise măresc.**

Am mai aflat că: **„De foarte mare efect poate fi potrivirea culorii fardului cu nuanța irisului. Adesea, privirea pare mai strălucitoare când se folosesc culori contrastante. De pildă, ochilor albaștri li se potrivesc culorile gri și mov, ochilor verzi li se potrivește culoarea violet, iar ochilor căprui li se potrivește cel mai bine o nuanță închisă de maro."**

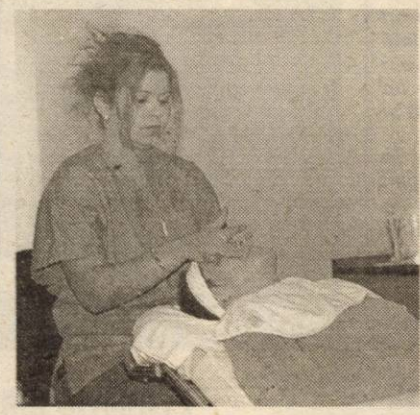

Buzele, spune Carmen Bragea, sunt la fel de importante pentru întregirea aspectului de sărbătoare al unei femei: **„Pe buze trebuie să se aplice, este foarte important acest lucru, un ruj a cărui culoare să nu «se bată» cu aceea aplicată pe pleoape. În afară de acest lucru, trebuie să se țină seama că este sărbătoare, deci se pot folosi culori precum mov, bordó etc., însă pentru buzele care sunt ușor asimetrice, pentru ca ele să nu iasă în evidență într-un mod neplăcut, se recomandă culorile naturale, peste care ar fi bine să se aplice mult luciu."**

În fine, cert este că pentru realizarea unui machiaj reușit nu trebuie neglijate sprâncenele, care trebuie să fie frumos pensate și vopsite, neapărat de un specialist, fiindcă femeile - mai spune Carmen - **„din lipsă de timp sau bani, nu apelează la servicii specializate și își pensează sprâncenele într-un mod total nepotrivit cu fizionomia lor."**

Nu în ultimul rând, Carmen Bragea a ținut să sfătuiască femeile în privința tenului: **„Înainte de sărbători, pielii trebuie să i se acorde importanță. Odată cu venirea frigului, aceasta suferă o deshidratare majoră, astfel că ar fi bine ca nici o femeie să nu-și refuze plăcerea de a merge la un cabinet de cosmetică, pentru un tratament profesionist al feței, care are trei mari obiective: curățarea în profunzime a epidermei, relaxarea și tonifierea musculaturii feței și hrănirea pielii."**

În concluzie, dincolo de orice alte probleme pe care femeile trebuie să le facă înainte de sărbători, vizitarea unui cabinet de cosmetică nu trebuie neglijată. Gestul face parte integrantă din... ținuta de sărbătoare.

EUGENIA BĂRDAȘ
FOTO: ONORIU FELEA

„ANDREI GHEORGHE A JUCAT CU NOI TEATRU, TOT TIMPUL"

Interviu cu Sabina Săndulescu participanta la concursul „Alege A.S.I.A."

Așa cum am mai informat, la preselecția pentru completarea trupei A.S.I.A. de la Timișoara a participat și arădeanca Sabina Săndulescu, în vârstă de 16 ani, elevă a Liceului Moise Nicoară. După ce i-au fost evaluate calitățile muzicale, juriul a decis să meargă mai departe, printre cele 20 de tinere alese. Trei săptămâni a stat la București. A trecut cu bine peste două preselecții, dar, din păcate, la a treia juriul a decis ca ea să se întoarcă acasă.

- Sabina, ce te-a determinat să participi la preselecție?

- Am văzut reclamele cu A.S.I.A. la televizor și într-o zi le-am spus colegilor de la școală, în glumă, că o să mă duc să particip. I-am spus și mamei și ea m-a luat în serios, spunând că mă susține. M-am gândit bine și... m-am dus.

- Cum a fost la Timișoara, la prima triere?

- Foarte greu, având în vedere că au fost prezente peste 1000 de fete. După concurs, mi s-a spus că am trecut de prima probă și trebuie să aștept un telefon pentru a pleca la București. Peste două săptămâni, când m-au sunat pentru confirmare, parcă nu-mi venea să cred. Am fost foarte fericită.

- La ultimul show la care ai fost prezentă, Andrei Gheorghe spunea că juriul te-a eliminat pentru că au considerat că pentru tine e mai importantă școala...

- Este importantă și școala, dar eu mi-am dorit foarte mult să devin componentă a trupei A.S.I.A.. Juriul a spus asta pentru că eu, când vorbeam cu mama la telefon, mă arătam îngrijorată de ce îmi spunea, cum că sunt probleme cu prezența mea la școală. Nu știu, probabil că acesta a fost singurul motiv pe care l-au găsit, ca să mă elimine din concurs.

- Cum te-ai simțit la București, alături de atâtea vedete?

- Excelent. Singura neplăcere a fost că nu am avut voie să comunicăm cu nimeni de acasă, cu nici un cunoscut. Când am ajuns la București, ne-au dus la sediul ProTv, unde urma să ne întâlnim toate cele 20 de fete. Ne-au spus să lăsăm telefoanele mobile la părinți, pentru că n-o să avem nevoie de ele cât timp vom sta la București. Au făcut acest lucru ca să nu mai putem vorbi cu nimeni care să ne spună cum să ne comportăm în timpul filmărilor. Au vrut să fim noi înșene, să ne comportăm firesc, fără rețineri.

- Andrei Gheorghe a fost prezent la fiecare show și vă punea întrebări incomode. Cum ți s-a părut atitudinea lui?

- La început, parcă ne era frică de el, dar după aceea ne-am dat seama că de fapt doar joacă teatru cu noi. Cu noi a fost foarte drăguț. Când i-am văzut fața serioasă, am început să chicotim. S-a încruntat și ne-a întrebat pe tonul lui obișnuit: „Ce aveți de râs, am față caraghioasă?"

- Mircea Badea a fost și el tot timpul cu voi. Cum s-a comportat?

- A fost un scump. Tot timpul ne-a încurajat, s-a atașat de noi, iar când era exclusă câte una dintre noi, se vedea că îi părea rău.

- Cu componentele trupei A.S.I.A. cum v-ați înțeles?

- Fetele de la A.S.I.A. veneau la noi tot la două zile. Făceau coregrafie cu noi și ne ajutau la pașii de dans, pe cele care aveam nevoie. Să nu se supere celelalte fete, dar mie cel mai mult mi-a plăcut de Irina. Sorana vorbea foarte mult și spunea glume haioase, iar Anca tot timpul era preocupată de felul în care îi stătea părul. Înainte de show-ri stătea câte o oră în fața oglinzii...

- Ce crezi despre acest concurs. Ți-a dat impresia că ar fi fost aranjat?

- Nu cred că a fost aranjat. Bine-nțeles, au existat unele preferințe. Tot timpul am avut impresia că Diana Crișan este preferata lor. Părerea mea este că Tina a fost cea mai bună...

- Ce vei face mai departe? Vrei să urmezi o carieră muzicală?

- Sigur. Asta nu m-a făcut să-mi pierd încrederea în mine. Înainte aveam îndoieli în ceea ce privește vocea mea, pentru că nu aveam volum. Dar am văzut că au fost fete mult mai bune decât mine și au clacat. Am foarte multă încredere în mine și sper că nu se va termina totul aici...

A consemnat,
NADIA BODRAN

Clinica On urează tuturor pacienților și colaboratorilor Sărbători Fericite și un călduros La Mulți Ani!

ON CLINIC

Exclusiv pentru bărbați!

...ACUM, CĂ EȘTI SINGUR, RĂSPUNDE SINCER LA URMĂTOAREA ÎNTREBARE:

...EȘTI MULȚUMIT DE VIAȚA TA SEXUALĂ ?...

...DACĂ RĂSPUNSUL LA ÎNTREBARE NU-ȚI CONVINE, FII BĂRBAT; LASĂ RUȘINEA LA O PARTE ȘI ADRESEAZĂ-TE SPECIALISTULUI... EJACULAREA PRECOCE, ERECȚIA SLABĂ ȘI IMPOTENȚA SUNT PROBLEME DE SĂNĂTATE CARE NU TREBUIE IGNORATE...

...NU FACE COMPROMISURI! NU MAI AȘTEPTA!

...SUNĂ ACUM PENTRU O PROGRAMARE!...

TIMIȘOARA: 0256-434888

București: 021-3111929
Baia Mare: 0262-214243
Iași: 0232-265551
Brașov: 0268-333989

(2734661)

Astăzi, la Sala Polivalentă

ARADUL ÎȘI PREMIAZĂ SPORTIVII

IONELA TÎRLEA - cea mai bună sportivă

ADRIAN JIGĂU - cel mai bun sportiv

BC WEST PETROM - cea mai bună echipă

Fotografii realizate de: ȘT. MATYAȘ

Pentru sportul arădean anul 2002 a fost unul de excepție prin prisma rezultatelor obținute pe plan internațional. Campioni și medaliați mondiali, campioni europeni, sportivii Aradului au făcut cinste culorilor țării pe stadioanele și sălile în care au concurat, cucerind medalii de aur atât în întrecerea seniorilor, cât și la juniori, în probe individuale sau pe echipe. Din noianul de campioni se detașează atletele Ionela Tîrlea și Adina Anton, prima, campioană europeană de senioare la 400 m g, iar cea de a doua, campioană mondială de junioare la săritura în lungime, ambele componente ale CSM Arad - PAB România, de fapt singurele medaliate cu aur în acest an pentru atletismul românesc. Fără a minimaliza rezultatul junioarei Adina Anton, trebuie să spunem că performanța Ionelei Tîrlea este una de excepție, fapt pentru care a fost nominalizată și premiată ca cea mai bună sportivă a României pe acest an, atât de Asociația Presei Sportive cât și de Ministerul Tineretului și Sportului.

În acest context, festivitatea din această seară, când Direcția Județeană pentru Tineret și Sport va premia pe cei mai buni sportivi ai Aradului, nu putea avea ca laureată pe altcineva decât pe Ionela Tîrlea. La capitolul cel mai bun sportiv s-a detașat halterofilul Adrian Jigău (CS Astra), cu recolta sa de cinci medalii de bronz, dintre care trei la Campionatele Europene și două la Campionatele Mondiale, cu care l-a devansat pe gimnastul Constantin Covaci (CSM Arad - PAB România), campion european cu echipa României. Cea mai bună echipă a fost desemnată BC West Petrom, campioana țării la baschet masculin și participantă în cupele europene. Momentul în care Aradul își va premia cei mai buni sportivi a fost ales în această seară, mai precis în pauza meciului de baschet din cupele europene dintre BC West Petrom Arad și Apollon Limassol (Cipru), când în fața a peste 2000 de spectatori și în transmisie televizată în direct de TVR 2 și TVR Internațional, dl. Stelian Văduva, directorul DJTS Arad, va oficia festivitatea de premiere. Va fi o festivitate în premieră organizată în această formă, care va aduce performerii sportului arădean mai aproape de spectatori, de cei pentru care concurează și pe care îi simt aproape de ei indiferent pe ce stadion evoluează.

Devansând puțin lucrurile, peste numai două zile, în salonul de la etajul 11 al Hotelului Continental, va avea loc o altă festivitate, cea a Clubului Sportiv Municipal Arad - PAB România, unde vor concerta formațiile A. S. I. A., Direcția 5 și FUN NO. 1, iar președintele de onoare al clubului, dl. Sandu Ion, și directorul, dl. Eugen Roman vor acorda premii celor mai buni 10 sportivi ai acestei grupări, care prin performanțele obținute se clasează pe locul doi pe țară, după Dinamo București. Va fi încă o plăcută reîntâlnire cu Ionela Tîrlea (atletism) - campioană europeană la 400 m g, Mihaela Șteff (tenis de masă) - campioană europeană la dublu fete și cu echipa României, Adina Anton (atletism) - campioană mondială de junioare la săritura în lungime, Constantin Covaci (gimnastică) - campion european cu echipa României, Adriana Năstase (tenis de masă) - campioană europeană cu echipa României, Ana Gogoriță (tenis de masă) - campioană europeană cu echipa României, Iulian Raicea (tir) - locul II la Cupa Mondială în proba de pistol viteză, Marius Cenădan (tir) - locul VI la Campionatul Mondial de juniori în proba de pistol viteză și Ion Vieru (altetism) - locul I la Cupa Europei în proba de 400 m. Premiul special va fi acordat jucătoarei de tenis de masă Otilia Bădescu.

Să mai notăm că patru dintre aceștia au fost premiați, în urmă cu câteva zile, de către MTS, în cadrul galei „Galaxia tineretului și sportului 2002" și anume: Ionela Tîrlea, Mihaela Șteff, Constantin Covaci și Adina Anton.

Îi felicităm și noi, împreună cu cititorii ziarului nostru, pe acești valoroși sportivi pentru performanțele lor de excepție și le dorim noi succese în anii care vin.

ALEX. CHEBELEU

În doi ani și jumătate, la UTA

NUNWEILLER VA CÂȘTIGA 250.000 DE EURO

Deocamdată, Radu Nunweiller nu a trimis nici un fax cu pretențiile colaterale contractului pe care îl va semna cu F. C. UTA. Zilele acestea, cei de la club așteaptă să afle ce mai vrea noul tehnician al „Bătrânei Doamne", deoarece la reunirea lotului, pe 6 ianuarie, anul viitor, lucrurile să fie puse la punct.

Interesant e faptul că s-a stabilit perioada de colaborare între cele două părți. Consiliul de administrație de la F.C. UTA a fost de acord să încheie înțelegerea cerută de Nunweiller VI, pe doi ani și jumătate. Acum, Călin Chișbora așteaptă un semn de la „elvețian", pentru a se deplasa în Țara Cantoanelor, acolo unde se va parafa contractul.

Deși nimeni nu dorește să dezvăluie suma pe care o va încasa Nunweiller la UTA, surse bine informate spun că e vorba despre 100.000 de euro pe an, bani care vor intra în buzunarele noului tehnician în trei tranșe.

L. S.

Gândurile lui Borugă

Aflat la Clubul Presei, luni, în jurul prânzului, împreună cu Călin Chișbora, directorul tehnic al F.C. UTA, Gheorghe Borugă, ne-a spus că se gândește la retragere. Susținând că s-a înțeles tot timpul bine cu Ionuț Popa, în ciuda faptului că acesta a lăsat să se înțeleagă altceva, Borugă a afirmat că de când a venit la UTA, în loc să câștige bani, a pierdut. Se referea la faptul că a neglijat propriile afaceri, iar în deplasările UTA-ei se ducea pe banii săi.

Călin Chișbora nu știe despre intențiile lui Borugă, iar surse din interiorul clubului spun că pentru situația ivită partea cea mai mare de vină o are Emanoil Gherghel. Acesta a insistat pentru aducerea lui Radu Nunweiller, lucru ce nu-i convine deloc lui Borugă. Se zice că Gigi l-ar fi vrut pe Halagian la echipă, căci el ar fi avut calitățile necesare salvării de la retrogradare. Mai mult decât atât, se spune că Borugă i-a zis lui Gherghel: „nu-i destul că tu ești pensionar, acum ai mai adus unul."

Datorită acestor situații, Gigi Borugă vrea să plece de la UTA, dedicându-se afacerilor. Pe de altă parte e sigur că președintele Chișbora va insista pentru ca Borugă să rămână, deoarece UTA are nevoie de el.

LEO SFÂRA

IONUȚ POPA NU VREA NICI UN JUCĂTOR DE LA UTA

Ionuț Popa și Dan Mănăilă și-au pus semnăturile pe contractele cu divizionara B, FC Oradea. Acum, cei doi tehnicieni arădeni sunt în plină acțiune de reîmprospătare a lotului de jucători. Mulți vor pleca, dar la fel de mulți vor veni la Oradea.

După ce l-a pierdut pe fostul utist, Sorin Botiș, în detrimentul unei echipe rusești, nea' Popică și-a asigurat serviciile liberoului Miclea (CSM Reșița).

Deși era interesat de Panin și Ianu, antrenorul orădenilor s-a răzgândit, pentru că, citâm: „nu vreau să zică lumea că am plecat de la UTA și încep să racolez jucătorii. Mă voi orienta spre alte zări".

D. SCRIDON

SALĂ DE CONFERINȚE ÎN LOC DE RESTAURANT

În sfârșit, cei de la F. C. UTA intră în lumea bună a fotbalului românesc. Chișbora et comp. și-au dat seama că nicăieri sala de mese și bucătăria nu-i în preajma biroului președintelui de club. Asta, după ce au dat-o în bară cu masa presei, mass-media fiind scoasă de la „oficială" și aruncată în bătaia vântului și a ploii, la tribuna a II-a, în condiții total neprielnice.

De câteva zile, administratorul Ladislau Körösi a fost anunțat că a va fi scos afară cu tot cu bucătărie și sală de mese, din incinta clubului. Conducătorii i-au oferit un alt spațiu, în apropierea vestiarelor, acolo unde Körösi vrea să facă o lucrare model. Asta, dacă nu cumva s-a gândit că va avea sărbători liniștite. Va fi - acum - șef de șantier.

Ce va fi în locul restaurantului și al bucătăriei? Oarecum surprinzător, dar necesar pentru a intra în rândul lumii civilizate, la club se va amenaja o sală de conferințe modernă, cu toate utilitățile.

Chiar și contabilitatea va fi mutată, cel mai probabil în fosta sală de protocol. Suntem interesați când vor începe lucrările și dacă ele vor avansa precum cele de la stadion...

LEO S.

Convocare

Astăzi, 18 decembrie, orele 16,00, sunt așteptați la stadionul UTA, membrii galeriei Red Fighters, pentru a lua parte la o ultimă ședință a acestui an. Se vor lua în discuție atât activitatea galeriei în acest tur de campionat, cât și eventualele propuneri în vederea îmbunătățirii activităților pe viitor. Ședința se va ține într-o sală adecvată, urmând ca la final tifossi Red Fighters să se deplaseze la Sala Sporturilor „Victoria", pentru a încuraja echipa de baschet West Petrom Arad, în dificila confruntare cu Apollon Limasol.

Având calificarea în buzunar

B.C. WEST PETROM JOACĂ ASTĂZI PENTRU LOCUL SECUND ÎN GRUPĂ

Grație victoriei repurtate în partida cu Zito Vardar Veles, baschetbaliștii de la West Petrom au obținut calificarea în faza a doua a Europe Regional Challenge Cup. Singura necunoscută a ecuației a rămas locul pe care îl vor ocupa petroliștii în cadrul seriei (2 sau 3). **Astăzi**, de la **ora 18,00**, în fața cipriotilor de la Apollon Limassol, se va rezolva această problemă. Un nou succes arădean ar propulsa West Petromul pe poziția a doua, poziție pe care și-o dispută și cipriotii. Vă reamintim că în tur, Apollon s-a impus cu 60-59, așadar, azi, arădenii au nevoie de un triumf la două puncte diferență. Cum locul 2 garantează avantaje pentru tragerea la sorți a sferturilor de finală din Conferința Sudică, întâlnirea este oricum importantă.

„Sperăm să încheiem sezonul cu o frumoasă victorie. De asemenea, sper ca publicul să revină alături de noi. Urez tuturor sărbători fericite și la mulți ani!" - ne-a declarat antrenorul secund, Adrian Budurean. Totodată, am mai aflat că Rareș Apostol și-a reluat antrenamentele după afecțiunea suferită (viroză respiratorie). Apostol - care a jucat și în disputa cu Rompetrol - are șanse să fie utilizat împotriva Apollonului.

În pauza meciului este prevăzută festivitatea de premiere a D.J.T.S.

Revenind la meciul de la Polivalentă, se cuvine precizat faptul că biletele s-au pus în vânzare la prețul de 40.000 lei. Va arbitra un cuplu din Slovenia respectiv Croația, observator FIBA fiind bucureșteanul Ioan Olaru. În dimineața zilei de astăzi, West Petromul are programat ultimul antrenament dinaintea jocului. Apoi, de joi, campionii vor intra în vacanță.

Cât privește echipa vizitatoare, aceasta a sosit la Arad pe calea aerului, via Budapesta, fiind preluată ieri după-amiază de către organizatori, de pe aeroportul Ferihegy.

ADRIAN HĂRȚĂU

ZAHA, TURCAN ȘI BUHUȘ - SPRE BEKESCSABA SAU WEST PETROM

Zaha, Turcan și Buhuș sunt trei jucători ai UTA-ei de care acest club și-a bătut joc în turul campionatului Diviziei A. Primul a fost folosit puțin, mai ales după greva spontană a jucătorilor în cantonamentul de dinaintea partidei cu „U" Craiova. Florin Turcan primea șanse doar în meciurile de Cupă, în vreme ce, Buhuș n-a fost rugat să rămână când și-a manifestat dorința de a părăsi echipa. În atare condiții, nu este greu de înțeles gestul lor de a-și căuta o altă formație, unde să joace și să câștige bani, nu precum la UTA, salariul minim pe economie.

Cei trei sunt în atenția clubului maghiar de primă divizie, Elöre Bekescsaba, dar mai au ca variantă de rezervă și gruparea de Divizia C, West Petrom Arad. Iarna-i lungă și cei trei au suficient timp să se decidă care încotro vor pleca.

D. S.

Cumpără-i fiului tău o acțiune la UTA!
Arată-i că-ți pasă de echipa ta de suflet: UTA!
Te așteptăm zilnic la sediul clubului între orele 11 - 14, tel. 289.204.
(c.b.)

Partenerii UTA: OMNIASIG, WEST BANK, ROWO, ROMTRANS, METAL COMP, ERIKA INVEST, LACKNER & SCHWARZ, HELVETICA MILK, AGRIROM, PLETL, ERREA, IMAR, GENERAL BETON, INSTAL GROUP, MR FAB, FERONERIA

Nexans

Nexans in the worldwide leader in the cable industry. The Group brings an extensive range of advanced copper and optical fiber cable solutions. Operating in 60 countries, manufacturing in 28 countries, Nexans employs 18.000 people and had sales in 2001 of euros 4.777 million.

Now, Nexans Romania is looking for the following position inside the production department:

PRODUCTION MANAGER ASSISTENT (PMA)

The main duties of this position will be to assist the production planning, row material and finished goods flows and other related jobs.

The candidated should have:

- High School studies;
- Good PC knowlwdge, Excel and Word is a must;
- Good english knowledge; German knowledge could be an advantage;
- Experience in stocks keeping;
- Well organised person and negociations skils;
- B clear driving licence;
- Disposal for prolonged program;
- Residence in Chișineu Criș Area could be an advantage.

If you consider that this position is for you, please send a resume no later than 06.01.2003 at the following: fax number: 0257-523.047 or email address: octavian.vidican@nexans.ro

Just the selected persons will be contacted for an interview.

(2734922)

Canon

ELECTRONIC SHOP

Arad, P-ța UTA Bl. U1-2, parter Tel/Fax: 0257-271123; 271642; 289642
Timișoara, Bd. 16 Decembrie 1989, nr. 7 Tel: 0256-196684; Fax: 0256-196845

DE SĂRBĂTORI FĂ-ȚI UN CADOU SPECIAL!

349 USD* sau **22 USD/lună****

AMD Duron 1100

Pl. Baza EagleTEC SiS730, CPU AMD **Duron 1100 Mhz**
128 Mb SDRAM, HDD 20GB, CD ROM 52x LG
Video 3D, sunet 3D, LAN, Modem 56k
Tastatura PS2, Mouse PS2, Boxe 120W
Monitor LG 500E 15" digital

TRANSPORT ȘI INSTALARE GRATUIT!

UPGRADE NELIMITAT ÎN PERIOADA DE GARANȚIE!

CONSULTANȚĂ LA TEL. 0257-271.123

Notă: Pentru orice altă configurație, vă așteptăm la sediul nostru.

* Prețurile nu conțin TVA.
** Valoarea primei rate, calculată la 36 de luni, inclusiv TVA și dobânda.

CU OCAZIA SĂRBĂTORILOR DE IARNĂ
URĂM TUTUROR CLIENȚILOR ȘI COLABORATORILOR
MULTĂ SĂNĂTATE, FERICIRE ȘI TRADIȚIONALUL
La Mulți Ani!

(2734922)

ÎȚI MERGE DIN PLIN!

10 MARI PREMII

câte kilograme are fiecare câștigător, atâtea plinuri de rezervor

+alte 2000 de premii, a câte 20 litri de combustibil

Iarna asta, ASTRA

R.C.A. 2003

Încheie asigurarea de **Răspundere Civilă Auto la ASTRA.**
Ghiftuiește-te de Sărbători!
Poți câștiga tone de combustibil!
Cu ASTRA îți merge din plin!

REGULAMENT PROMOȚIE RCA 2003

Încheie asigurarea obligatorie RCA la ASTRA până în 31 ianuarie 2003 și poți fi unul dintre câștigătorii celor 10 mari premii. Pentru fiecare kilogram al rău poți câștiga câte un plin de rezervare al mașinii asigurate (capacitatea rezervorului maximum 100 de litri). Sau poți fi unul dintre cei 2000 de câștigători a câte 20 de litri de combustibil.

Tragerea la sorți va avea loc în luna martie 2003. Câștigătorii vor fi desemnați în urma unei extrageri realizate de către un program pe calculator. Lista câștigătorilor va fi publicată în presă și va fi afișată în toate rezervatele ASTRA din București și din țară. Organizatorii campaniei și rudele lor de gradele I, II și III nu au dreptul de a participa la tragerea la sorți.

Premiile pot fi revendicate în termen de 3 luni de la publicarea listei de câștigători.

ASTRA Asigurări

(c. a.)

AVANTGARDE
CONSULTANȚĂ PROFESIONALĂ ÎN DOMENIUL RESURSELOR UMANE

Clientul nostru este in cautarea unui

REPREZENTANT VANZARI MAGAZIN GSM (cod RVGSM)

ACEST POST POATE FI AL TAU!

DACA:
-esti dinamic, plin de viata, ai un aspect placut si te exprimi cu usurinta
-posezi cunostiinte din domeniul telefoniei mobile,
-ai abilitati in utilizarea calculatorului si cunostiinte de evidenta primara,
-ai experienta in vanzari si abilitati de negociere,
-esti perseverent si nu te sperie munca,
-ai domiciliul stabil in Arad

si

VREI:
-sa faci parte dintr-un colectiv de profesionisti intr-o firma puternica si in plina dezvoltare, sa lucrezi intr-un mediu modern si performant unde sa stai in fata unui viitor cu perspective

CE TREBUIE SA FACI? - doar sa trimiti un CV, o scrisoare de intentie scrisa de mana la adresa de mai jos pana in data de **20.12.2002** si sa astepti sa fi contactat de specialistii nostrii.

(2734549)

Timisoara-1900, str.Ialomita nr.23 Bl.75 parter, tel/fax 0256-21.44.57 email: jobs@ava.ro

E adevărat ! La Mediacom pentru fiecare conectare la Orange primești fie un brad de Crăciun, fie o ghirlandă de beculețe.
Și vei auzi câte voci vrei.

Visezi brazi verzi pe pereți?
Auzi voci?
Vezi luminițe?

Până la 31 decembrie ai abonamentul promoțional de Crăciun:
- 240 minute gratuite în rețea
- 50% reducere la toate convorbirile cu 3 numere din orice altă rețea
- pachet PrePay cadou.

MEDIACOM '95 partener Orange orange

Arad: Str.Closca nr.1 tel: 228901

(c. a.)

4 zile
2-5 ianuarie 2003 1.990.000 lei/persoană
4.01.2003 Program Revelion, tombolă, surprize
Sara lu' Sf. Ion
6 ianuarie 2003 625.000 lei/persoană

REVELION 2003

RESTAURANT	Preț
ZORI DE ZI	800.000 lei
COMPLEX ALIMENTAȚIE (fosta cantină) MONEASA	1.200.000 lei

Informații la telefonul 212.339

(c.b.)

10% reducere PRET

8.499.000 lei
pentru modelul FL 5042

Numai prin magazinele:

CORAURA - ARAD , Bd. Revolutiei nr. 10
ARAD , Bd. Revolutiei nr. 34
ARAD, Bd. Revolutiei nr. 37
ARAD , Bd. Revolutiei nr.97
ARAD, Micalaca 602, Piata Soarelui
ARAD, Crisan 2

Traditia noastra

CEL MAI MIC PRET
si
CELE MAI IEFTINE RATE*
* rate fixe cu dobanzi mai mici de 18 % pe an aprobate pe loc

Rezolvă o problemă simplă!

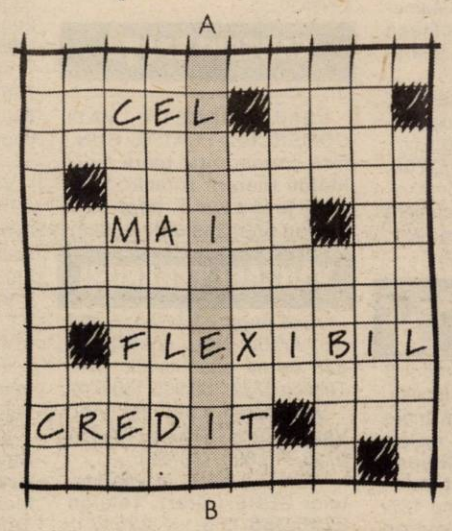

Vrei să știi care este numele celui mai flexibil credit? Răspunsul îl găsești completând coloana A-B. Cu ajutorul acestui credit poți să-ți cumperi ce vrei tu! În plus, dacă aduci la Raiffeisen Bank acest cupon, ai prioritate la acordarea unui **FLEXICREDIT**.
Iar **FLEXICREDIT** te lasă să-ți alegi:
- orice furnizor de servicii sau produse;
- orice durată a creditului, între 6 luni și 3 ani;
- orice sumă îți este necesară, între 400 și 3000 Euro.
Acum e așa de simplu să ai tot ce vrei!

Nume _____ Prenume _____

☐ DA, doresc contractarea unui **FLEXICREDIT** și să obțin prioritate la aprobarea creditului.

0800 08 08 08
luni-vineri: 8:00-20:00; sâmbătă: 9:00-15:00
Număr apelabil gratuit, prin serviciul Teleacces, din rețeaua RomTelecom și din rețelele Connex și Orange.

Raiffeisen BANK
Banca ta de încredere.

(2734686)

ABONEAZĂ-TE LA ADEVĂRUL

Pentru luna ianuarie prețul abonamentului este de 70.000 lei

PENTRU ABONAȚI, ZIARUL COSTĂ DOAR 2800 LEI

Se pot face abonamente și pe trei luni, șase luni și un an, abonații nefiind afectați de majorările de preț ulterioare.

Cititorii care doresc să se aboneze la cotidianul „Adevărul" și întâmpină dificultăți în contractarea abonamentelor sunt rugați să sune zilnic, între orele 8-16, la Oficiul Județean de Poștă Arad (tel. 230.850) sau la redacția ziarului nostru (tel. 281.797).

Publicitatea noastră, mai aproape de dumneavoastră

ÎN ZONELE UTA ȘI MICĂLACA - AGENȚII DE PUBLICITATE „ADEVĂRUL"

Piața UTA: Magazinul **„Cristalul"** (aparținând **AMET**)

În dorința de a apropia mai mult serviciile de mică și mare publicitate de dvs., ziarul „Adevărul" a deschis două agenții de publicitate în Arad. În cursul lunii decembrie, la Agenția din Micălaca, se pot face și abonamente pe luna ianuarie.

Program: luni - vineri între orele 9-16

„Adevărul" - publicitate eficientă la tarife avantajoase

Micălaca: Magazinul **GIP** (aparținând AMET), vizavi de **„Coraura"**

MATRIMONIALE

DOMNI GERMANI serioși, pentru căsătorie, vin în Arad. Doresc doamne, domnișoare serioase, PENTRU CĂSĂTORIE. Telefon 279251, 0723.207.324. (30934)

VÂNZĂRI APARTAMENTE DOUĂ CAMERE

Vând apartament 2 camere la casă (Legea 112), compartimentat (camere, anexe, foarte mari), pod Grădiște. Telefon 235790. (30671)

Vând apartament 2 camere, stațiunea Moneasa. Informații telefon 0723.479.896; 313025. (30821)

Vând apartament 2-3 camere decomandate, Micălaca 300. Telefon 279718, seara; 0744.542.931. (30856)

Vând apartament 2 camere, decomandat, la parter, contorizat, balcon, preț 11.000 Euro, negociabil. Telefon 272706; 0722.529.623. (30914)

Vând apartament 2 camere parter, zona Romanilor. Telefon 286150. (30932)

VÂNZĂRI APARTAMENTE TREI CAMERE

Vând urgent apartament 3 camere, decomandat, la casă, cu Legea 112 + pivniță mare pentru privatizare, neîmbunătățit, str. C. Coposu (Lacului) nr. 3/4, colț cu T. Vladimirescu, la etaj, mp 127, preț 28.000 Euro. Telefon 0745.104.215; 265944. (30835)

Vând apartament 3 camere, decomandate, zona III. Telefon 267269; 276262. (30884)

VÂNZĂRI CASE

Vând urgent casă cu grădină 8 arii, Covăsânț. Telefon 280377; 385058. (29932)

Vând vilă - Vlaicu. Telefon 0745.634.885; 276553. (28369)

Vând casă familială + anexe + garaj, curte, grădină, încălzire cu gaz. Telefon 0745.315.895. (30726)

Vând casă 6 camere, baie, grădină, Grădiște, negociabil. Telefon 233613. (30779)

Vând casă în Zimandul Nou, preț 6.750 Euro, negociabil. Telefon 217451. (30824)

Vând apartament la casă, 4 camere, 2 băi, bucătărie, încălzire gaz proprie, ne(mobilat), îmbunătățiri deosebite, posibilități (aprobări) mansardă, curte comună, garaj, cumpărat cu Legea 112, zonă centrală (str. Afinelor). Telefon 250308, 0722.692.973. (30065)

Vând case Păncota; str. T. Vladimirescu 87 și str. Gării 8. Telefon 0257 - 282086, 0744.552.086. (30321)

Vând casă mare, str. Poiana, nr. 13 (Micălaca), teren 450 mp, preț negociabil 33.000 Euro. Telefon 244241, 265447, 0723.635.467. (30681)

Vând casă mare, cu etaj, zonă liniștită. Telefon 274416. (30918)

VÂNZĂRI SPAȚII

Vând GHERETĂ, VAD COMERCIAL FOARTE BUN, fără concurență, toate facilitățile (curent trifazic, WC, apă), preț 4.200 $. Informații telefon 0721.219.621. (30890)

VÂNZĂRI TERENURI

Vând teren intravilan, 5.000 mp, Aradul Nou, posibilități, gaz, curent, agent termic, apă. Telefon 0722.355.963. (30370)

Vând teren 4.890 mp (vie), Valea Crucii - Păuliș. Telefon 0745.315.895. (30726)

Vând 2,2 ha în incinta fostelor SERE (Alfar). Telefon 0745.365.755; 235171. (30737)

Vând 3 ha teren intravilan, șoseaua centură. Telefon 0744.615.247. (30077)

VÂNZĂRI AUTO

Vând OPEL OMEGA - 2,5 T. Diesel CD, înmatriculat, toate dotările, 1995, stare perfectă, negru metalizat. Telefon 0722.292.611. (30912)

Vând ANVELOPE SECOND-HAND, toate dimensiunile. OFERTA LUNII! 20 toli, USA MILITARY. Telefon 0257/563027; 259339. (30355)

Vând Mercedes MB 100 D, marfă, an fabricație 1988, stare foarte bună, preț 6.300 $, negociabil. Telefon 0744.775.121. (30645)

Vând combină porumb știuleți, marca „ZMAJ" tip 220, de 2 rânduri, cu buncăr hidraulic, depănușător și tocător, 3.400 Euro (echivalent lei), negociabil. Telefon 0724.271.833.

Vând Ford Sierra, an 1985, benzină, neînmatriculat, stare foarte bună. Telefon 0744.568.863. (30752)

Vând Dacia Papuc 1304, acoperit fibră sticlă, 1996, 2.000 USD. Telefon 275855. (4724709)

Vând tractor U 650 înmatriculat, stare excepțională. Telefon 416172. (30795)

Vând camion Saviem 7.5 tone. Telefon 352879, seara. (4226822)

Vând Renault 5, funcționabil, VT 2003, 21.000.000 lei, negociabil. Telefon 263301. (30876)

Vând Dacia 1310, an 1988, 700 USD fix, cu instalație gaz, 800 USD fix. Telefon 258765, după ora 16. (30656)

Vând camionetă MAN 7,5 t, 1997, înmatriculată, ușor avariată, 10.000 Euro, negociabil. Telefon 0722.345.002. (30333)

Vând Dacia 1310, an 1988, VT, 700 $. Telefon 0745.880.830. (30832)

Vând plug cu 2 brăzdare reversibile și cu 3 brăzdare. Telefon 512371. (4780804)

Vând SR 113 cu motor Saviem, arbore, pompă injecție set nou, șraf platformă, bloc motor D 118, carcasă TAF cu cutie viteză, buceagă. Localitatea Vladimirescu nr. 14. (30881)

Vând remorcă 1,5 to (de ARO), stare foarte bună. Telefon 0257/473533. (9878673, 674)

Vând motor diesel de Transporter. Telefon 0257/411186, după ora 20. (30886)

Vând VW bus T2, TD 16, 5 viteze, an 1987, PF, 3.000 USD, negociabil. Telefon 0723.542.966; 0788.318.706. (30882)

Vând Audi 100 CC, 1,6 Turbo Diesel, an 1988, persoană fizică, alb, impecabil. Telefon 0723.542.966; 0788.318.706. (30882)

Ocazie! Vând Rabă basculantă sau cap tractor Ungaria, preț bun. Telefon 0723.542.966; 0788.318.706. (30882)

Vând Ford Fiesta 1,3 16 V, an 1999, ABS, aer condiționat, dublu airbag, central, servo, geamuri electrice, preț 6.900 Euro, negociabil. Telefon 0723.213.919. (30909)

Vând Dacia, an 2000, în garanție, preț 2.800 EU. Telefon 260491 sau 0723.090.795. (30920)

Vând Dacia berlină-2000 break 2000, 1307-2000 vișiniu; 1304 acoperită, 1998. Telefon 0744.391.896. (30940)

Vând tractor I-650, plug, disc, remorcă. Telefon 0745.307.645. (30872)

VÂNZĂRI ELECTRO

Vând foarte ieftin, garanție, TELEVIZOARE COLOR, MAȘINI AUTOMATE, COMBINE și LĂZI frigorifice. Telefon 274600. (29810)

Vindem CASE MARCAT, CÂNTARE ELECTRONICE, CONSUMABILE. Telefon 272727. (29915)

Vindem cheș și în rate (second hand) MAȘINI de SPĂLAT, TV COLOR, FRIGIDERE, COMBINE, LĂZI, VITRINE FRIGORIFICE, CONGELATOARE, ASPIRATOARE, Calea Radnei nr. 225. Telefon 0257-259339, 563027; 0744.706.321. (30355)

Vând TV color, MAȘINĂ SPĂLAT AUTOMATĂ, COMBINE FRIGORIFICE, VIDEO-RECORDER. Ieftin și cu garanție. Telefon 275277. (30393)

Vând COMBINĂ FRIGORIFICĂ - POLAR cu afișaj electronic, preț 400 Euro. Telefon 0744.507.236, 272200. (4724299)

Vând CONGELATOR cu sertare, COMBINĂ frigorifică, FRIGIDER, 80 Euro. Telefon 274118. (30955)

Vând MAȘINĂ SPĂLAT AUTOMATĂ - 70 Euro, mașină SPĂLAT VASE-PAHARE, profesională - 150 Euro; mașină de cusut electrică profesională - 80 Euro, toate cu garanție. Telefon 289667. (30955)

Vând TELEVIZOARE COLOR 37-51 cm - 80 Euro, radio casetofon cu CD - 50 Euro, CD auto cu amplificator și magazie - 120 Euro, boxe 2x30W, amplificator PIONNER 2x300 W - 150 Euro; SONY 2x200W, CD Player Technics - 40 Euro, Deck casset autorevers 3 head, 2 motoare - 40 Euro, combină muzicală Universum cu telecomandă - 100 Euro, video Panasonic 3 head stereo - 40 Euro, amplificator orchestră 2x100 W, toate cu garanție. Telefon 274118. (30955)

Vând CONGELATOR vertical cu vitrină, AGREGATE FRIG, COMPRESOARE, CONGELATOARE orizontale, EXPRESOU CAFEA. Telefon 0723.253.651. (30345)

Vând computer Pentium 1, 166 modern, 3.000.000 lei. Telefon 252860. (30854)

Vând TV COLOR și MAȘINI de SPĂLAT AUTOMATE modele noi. Telefon 251392. (30850)

Vând TELEVIZOARE COLOR, cu telecomandă și garanție. Telefon 219365; 0723.380.028. (29356)

VÂNZĂRI DIVERSE

Vând GARAJ ultracentral. Telefon 0744.784.443. (30617)

Vând PLASĂ GARD ZINCATĂ, 25.000 lei/kg, COTURI și BURLANE FUM, 35.000 lei/buc, str. VRABIEI 4. Telefon 289997. (30864)

Vând 5 porci grași. Telefon 282251. (30623)

Vând LEMNE FOC, NISIP, BALAST, la domiciliul clientului. Telefon 277027. (30738)

Vând 2 mașini paste făinoase, 1 malaxor 70 kg, rafturi și site pentru uscat paste, cântar electronic. Telefon 0745.315.895. (30726)

Vând 2 bucăți mașini de cusut industriale. Telefon 0744.568.863. (30751)

Vând mobilă SECOND-HAND, import GERMANIA. Telefon 228936; mobil 0745.395.859. (30750)

Vând MOBILĂ import GERMANIA, SECOND-HAND: DORMITOR, SUFRAGERIE, COLȚARE, DULAPURI, COLȚAR de bucătărie, etc. Telefon 289184. (4724702)

Vând TERMOTECI, BOILERE (pe gaz), ofer garanție. Telefon 0740.249.544. (30826)

Vând 3.000 kg tărâțe, la 30 km de Arad. Telefon 0740.172.327. (4724468)

Vând BOLȚARI 300x250x 200, 8.200 lei mc 550.000. Telefon 0257 - 281491, 0722.381.750. (30848)

Vând 4 porci grași. Telefon 287384. (30866)

Vând 2 porci grași. Telefon 287857. (30792)

Vând strung-circular, șlefuitor, etc, pentru lemn. Telefon 256859; 0724.810.630. (30833)

Vând porci grași, 100 kg. Telefon 284666; 0722.271.199. (30773)

Vând 2 tăurași. Telefon 0723.943.905. (4724721)

(Continuare în pagina 15)

AGENȚII DE PUBLICITATE

SEBIȘ
Radio „21" Sebiș
◆ Parcul Libertății nr. 1 A
◆ Tel/Fax 311.067

LIPOVA
S.C. ELCOTRANS S.R.L. Lipova
◆ Str. Bălcescu Nr. 16,
◆ Telefon 563.180 sau Fax 563.091
◆ program 7,30-15,30

INEU
Primăria orașului Ineu
◆ agent publicitar Carmen Țole
◆ program 8,00 - 15,00
◆ Telefon 092-846765

NADLAC
„GYURIAN"
◆ agent publicitar Gyurian Bohuslav
◆ str. Griviței Nr.76
◆ telefon 093.588.439
◆ program non-stop

CHIȘINEU CRIȘ
Primăria orașului Chișineu Criș
◆ Agent publicitar Mihaela Brândaș
◆ Program 8,00 - 15,00
◆ Telefon 520.098

SÂNTANA
Bibliotecă
◆ Agent publicitar Al. Victoria
◆ Program: 8,00 - 15,00
◆ Telefon: 462471

GURAHONȚ
Primăria orașului Gurahonț
◆ Gelu Ranoiu, nr. 18, Telefon 316.070
◆ Agent publicitar Alexandru Herlău
◆ Program: 9,00 - 15,00

PĂNCOTA
S.C. ELIDOR
◆ Str. T. Vladimirescu, nr. 34
◆ Agent publicitar Cristina Mihăicuța
◆ Program: 8,00 - 15,00
◆ Telefon: 466.213

CURȚICI
◆ Str. Vasile Goldiș nr. 1 (Magazinul HOBBYLAND)
◆ Program:9,00 - 18,00

SĂVÂRȘIN
Magazinul alimentar Mixt „HANS AUTO"
◆ Str. A. Iancu Nr. 411
◆ Telefon: 557.339

SOMOȘCHEȘ
◆ Agent publicitar înv. Ioan Nagy
◆ Telefon: 328.093, 090.164.917

ȘIRIA
„La căfana lu' Lae" (fostul cinematograf)
◆ Agent publicitar Ciobanu Carmen
◆ Orar 7 - 24

VÂRFURILE - MAGULICEA
◆ Agent publicitar Sida Voicu
◆ Telefon 318442

ANUNȚURILE se primesc în regim de urgență și pot să apară în ziarul „ADEVĂRUL" de a doua zi. Telefon 280.904

Întâmpinați ANUL NOU la RESTAURANTUL „CLUBUL PRESEI”

• Meniu special • Băuturi de calitate
• Muzică pentru toate gusturile

Prețul unui loc la REVELION 2003 este de 1.190.000 lei

Informații și rezervări, zilnic, la restaurantul „Clubul Presei” din Arad, B-dul Revoluției 81 sau la telefon 280989, 0722639554, 0745531824

(Urmare din pagina 14)

Vând armă vânătoare mixtă, cal. 12/308 Winchester, cehă, cu lunetă Jaguar 8x56, absolut noi. Informații telefon 0721.136.595; 0745.637.811, seara. (30916)

CONFECȚII DAMĂ - mărimi mari. Calitate și prețuri mici, doar la Magazinul „BEL - AMI”, Bălcescu 9. (30922)

Vând polidisc pentru tăiat fier; polizor; circular; tocător tulei; moară cu 12 ciocane. Telefon 231085. (30923)

Vând bicicletă ergonomică nouă, preț avantajos. Telefon 254086 sau 0745.615.840. (30926)

Vând ieftin vin de Baraţca și rachiu. Telefon 285566. (30933)

Vând colțar extensibil nou, foarte frumos, 9.000.000 lei, negociabil. Telefon 0257/368791; 0744.154.137. (30939)

Vând aragaz cu patru ochiuri și frigider. Telefon 219041. (30941)

Vând dormitor, stare bună. Telefon 243002 sau 349188. (4724731)

Vând video cameră Panasonic M10, stereo, foarte puțin folosit; vând Ford Mondeo 1994 1.8 benzină, aer condiționat, ABS, jenți aluminiu; vând WV Transporter autoutilitară, 1999, 2,5 TDi, 102 CP. Telefon 0740.585.479. (4724733)

CUMPĂRĂRI AUTO

Cumpăr urgent Dacia, CIV, numere noi, ofer 6-10 milioane lei. Telefon 0721.060.093. (30731)

CUMPĂRĂRI ELECTRO

Cumpăr congelator, lăzi, combine frigorifice, defecte. Telefon 210613.

CUMPĂRĂRI DIVERSE

Cumpăr 3.000 kg grâu panificație, la Săntana. Telefon 0740.172.327. (4724468)

Cumpăr TĂURAȘI între 130-220 kg. Plata pe loc. Telefon 254832. (30911)

Cumpăr frigider 600.000; congelator, combină, ladă frigorifică 1.200.000; mașină spălat, aragaz, butelie- Telefon 273965; 0721.838.968. (4724270)

LOCURI DE MUNCĂ

Angajez urgent ȘOFER cu experiență, vârsta maximă 40 ani; și TINERE SEXY pentru MASAJ EROTIC. Informații telefon 272270. (30922)

SC PANPRO SRL angajează CONTABILĂ pentru evidență primară. Cerințe: studii medii, experiența constituie un avantaj. Informații la telefon 0744.623.005. (4724719)

SC TRANSCONDOR SA angajează SPĂLĂTORI AUTO. Cererile însoțite de C.V. se vor depune la sediul firmei aflat în Calea Aurel Vlaicu, bloc N1-3, ap. 1 (vis-a-vis cu INDAGRARA). (4724711)

CALZATURIFICIO FULVIA angajează CROITORI piele și MAȘINIȘTE încălțăminte. Telefon 0257 - 216572. (30655)

Angajăm VÂNZĂTOR-GESTIONAR, experiență 3 ani, cunoștințe contabilitate primară. Telefon 0724.454.794. (30710)

Angajez SPĂLĂTORI auto, VULCANIZATOR, MUNCITORI necalificați, Micălaca. Telefon 279058. (30843)

CLUB MACAO angajează OSPĂTARE. Informații telefon 251383; 0723.604.393. (30908)

Asociație proprietari, angajează FEMEIE SERVICIU - bloc, zona Romanilor. Telefon 210789, orele 9-12. (30925)

AUTO POWER, magazin piese auto, angajează LUCRĂTOR COMERCIAL. Telefon 259882. (30930)

„AUTO TECHNIC”, Arad, Vlaicu, nr. 121-125, dealer autorizat FORD, organizează concurs pentru ocupare post CONSULTANT VÂNZĂRI AUTO. Cerințe: studii superioare. Telefon 348894. (30953)

Angajez ELECTRONIST-ELECTRICIAN AUTO cunoscător alarme auto. Salariu atractiv. Telefon 0722.720.368. (4724729)

Angajez COAFEZE; MANICHIURISTE-PEDICHIURISTE, CONTABILĂ și FEMEIE de SERVICIU. Telefon 245434. (4724727)

PRESTĂRI SERVICII

Școala șoferi VÂRTACI înscrie pentru seria 6 IANUARIE. Telefon 246527, 0721.477.552. www.scoalavartaci.tripod.com (30376)

SC SILDOR PROD SRL. Reparații: FRIGORIFICE casnice și comerciale. VINDE: VITRINE FRIGORIFICE NOI. Telefon 0257 - 349121, 0257 - 270622, 0722.630.442. (c)

DIVERSE

Restaurant „FLORA”, Lipovei bl. 108, organizează REVELION , preț accesibil. Informații telefon 219621. (4724730)

FIRMĂ ITALIANĂ vinde: GATER PEZZOLATO Ř 1100 orizontal, automatizat complet, cu încărcător și descărcător; MAȘINĂ COMPUTERIZATĂ de tăiat și sortat semifabricate, nouă - CURSAL. Se acceptă PLATĂ în CONTRAPARTIDĂ BUȘTENI DE STEJAR. Telefon 0257/465501. (30810)

Ofer VALUTĂ ÎMPRUMUT, AVANTAJOS. Relații la telefon 0723.405.484; 0740.330.609. (30800)

RESTAURANT CASA ARMATEI, organizează REVELION cu orchestră. Telefon 214401; 0745.116.798; 0740.857.812. (30894)

Stimați cititori arădeni,
IRINA
cea mai mare specialistă care spune la precizie trecutul, prezentul și viitorul, fiica lui GHEORGHE RODICA, dezleagă orice fel de farmece, blesteme, cununii, aduce persoana iubită înapoi, face de sporul casei, are talismane ce apără de rău, leacuri și buruieni vindecătoare, de tot felul. Sunați la IRINA, 0721.876.319. (30651)

TURISM

TRANSPORT PERSOANE (6) Germania - HANOVER în 21 decembrie 2002, prețuri promoționale. Telefon 0744.510.498; 0722.241.605. (30844)

Pletl

Asigură zilnic transport de persoane în GERMANIA pe ruta: Passau - Regensburg - Nürnberg - Würzburg - Aschaffenburg - Frankfurt - Giéssen - Siegen - Köln - Düsseldorf - Essen - Dortmund - Deggendorf - Landshut - Mühldorf - Augsburg - Ulm - Heilbronn - Stuttgart - Pforzeim - Karfsruhe - Heidelberg - Mannheim. Călătorii în autocare noi, moderne, însoțitoare de bord, două bagaje gratuite, o masă caldă în UNGARIA. Cu plecare din KARLSRUHE: SPANIA, FRANȚA, PORTUGALIA. Intermediem asigurări medicale. Informații și înscrieri, la AGENȚIILE PLETL din: ARAD, telefon 0257/252291; LIPOVA - 0257/561377; 563011. (c.)

ÎNCHIRIERI

Închiriez apartament central, la casă, posibil și birou cu acces stradal, S = 100 mp, singur în curte. Telefon 0745.315.895. (30726)

Ofer spre închiriere apartament la casă, str. Meţianu, 100 mp, recent renovat, amenajat pentru birouri, cabinete, etc. Telefon 283479; 0722.122.968. (30858)

Închiriez (ofer) apartament ultracentral, 100 Euro, inclusiv cheltuielile. Telefon 285713. (30597)

Închiriez pe termen lung, apartament ultracentral, amenajat pentru cabinet medical, 6 $/mp. Telefon 0740.172.327. (4724467)

SC COMTEX SA Arad - ÎNCHIRIAZĂ SPAȚII COMERCIALE în municipiul Arad. Informații la sediul societății din Bd. Revoluției, nr. 82 sau la telefon 0257 - 255642; fax/tel. 0257 - 255641 sau la 0722.369.783. (f)

PIERDERI

Pierdut carnet student și legitimație eliberate de Universitate „Aurel Vlaicu” pe numele Nădășan Dana Ramona. Le declar nule. (30952)

† DECESE †

Cu adâncă durere anunțăm încetarea din viață a iubitului nostru soț, tată, bunic,

PLEȘCUȚAN LUCA,

în vârstă de 64 ani. Înmormântarea va avea loc joi, 19 decembrie 2002, ora 14, de la domiciliul din str. Marnei nr. 50, Bujac. Familiile îndoliate PLEȘCUȚAN, VIȚELARI, RĂDUȚIU.

Cu mare durere anunțăm încetarea din viață a celui care a fost frate, unchi, cumnat și verișor,

BALAȘ NICOLAIE,

în vârstă de 67 de ani. Relații privind înmormântarea la telefon 230417. Familia BALAȘ, îndoliată.

Cu nemărginită durere anunțăm încetarea din viață, după o lungă și grea suferință, a celui care a fost soț, tată și bunic,

BIRTA CAROL (KARCSI).

Înmormântarea va avea loc azi, 18 decembrie 2002, ora 14, la Cimitirul Micalaca. Familiile îndoliate BIRTA și PĂCURAR.

Cu durere în suflet anunțăm plecarea fulgerătoare dintre noi a scumpului nostru frate și unchi,

BALAJ NICOLAE (NICU).

Înmormântarea va avea loc azi, 18 decembrie 2002, ora 14, în Cimitirul Eternitatea. Fratele Lică și Ciprian cu familia, îndoliați.

† SERVICII FUNERARE †

IN MEMORIAM "KUKI"
Servicii Funerare Complete
Str. M Eminescu Nr.4
ÎN CURTE
Tel:211.929 - 0723.343.964
Magazin deschis la orice oră
OFERĂ:
SICRIE 10 modele de la **600.000 - 2.800.000**
SICRIE LUX 6 modele de la **3.600.000-10.500.000**
SICRIE import 70.000.000 lei
Mânere, șuruburi accesorii
LENJERIE 7 modele de la **350.000 - 1.400.000**
GRATUIT ! ! ! !
Transportul sicriului la domiciliu
ÎMBĂLSĂMATUL
Plata în Rate ! ! !
Transport Intern și Internațional

RO STYL COMPANY
SERVICII FUNERARE COMPLETE
PRODUCĂTOR SICRIE
ARAD, STR. M. EMINESCU 22, TELEFON 214.422
Magazin deschis și noaptea

OFERIM
- **SICRIE** 10 MODELE DE LA 800.000 LA 3.600.000
- **SICRIE LUX** 4 MODELE DE LA 4.500.000 LA 20.000.000
- **LENJERIE DECES** 6 MODELE DE LA 300.000 la 2.000.000
- CRUCE, LUMÂNĂRI, PROSOAPE, BATISTE, MÂNERE și ȘURUBURI SICRIU

OFERTĂ SICRIU FAG CRUCE RESPETE 1.500.000

APELÂND LA SERVICII:
ÎMBRĂCAT, FORMOLIZAT ȘI TRANSPORT BENEFICIAȚI DE **15% REDUCERE**
LA SICRIU ȘI TRANSPORTUL LA DOMICILIU GRATUIT
▼PLATA ȘI DUPĂ ÎNCASAREA AJUTORULUI DE ÎNMORMÂNTARE.

PĂREREA DVS. CONTEAZĂ!
TELEFON **094.690.121**

† CONDOLEANȚE †

Sinceră compasiune familiei TRÎNC, la pierderea sufletului nobil, generos al soției și mamei iubitoare,

MARIA.

LUMINIȚA SFERDIAN. (30927)

Întregul colectiv al SC IATSA Arad, este alături de colegul VASILE BALTĂ la dureroasa încercare prilejuită de pierderea tatălui și transmite familiei întreaga compasiune și sincere condoleanțe. (30929)

Împărtășim tristețea colegei noastre PORONAI ECATERINA pricinuită de trecerea în eternitate a mamei sale. Colectivul S.C. ZĂRANDUL S.A., S.C. ROMCOM SRL, S.C. ACTUAL EXTRA SRL. (30935)

Colectivul Secției ORTOPEDIE al Spitalului Județean Arad este alături de colega lor, asistenta MARIA MOȚ în marea durere pricinuită de decesul mamei sale și transmite sincere condoleanțe familiei îndurerate. (30949)

Suntem alături de familia BLAJ MIRCEA în greaua încercare pricinuită de decesul mamei. Dumnezeu să o odihnească! Familia Jurcă Ioan, Angelica și Amalia. (4724732)

Suntem alături de familia DAN MIRCEA în marea durere pricinuită de decesul fratelui

NICOLAE.

Sincere condoleanțe! Familia Pascu. (4780752)

† COMEMORĂRI †

Trecerea timpului nu poate șterge durerea din sufletele noastre pentru cel ce a fost dragul nostru

JUȘCA FILIP GHEORGHE,

plecat în urmă cu 12 ani. Dumnezeu să-l odihnească în pace! CĂLIN, MIMI, MĂICUȚA. (30447)

Azi, 18 decembrie 2002 se împlinesc 8 ani de când iubitul și inegalabilul nostru fiu, frate și nepot,

HALAȚ MARIUS

a pășit pe drumul veșniciei, la numai 22 de ani. „O!, suflet bun și zbuciumat/ De-acasă când ai plecat/ Și în ceruri te-i urcat/ Rămas bun nu ți-ai luat/ Nici pe gânduri n-ai mai stat/ Ne-ai lăsat îndureraţi/ Și cu ochii-nlăcrimați/ Ne-ai lăsat cu jale mare/ Pe-astă lume trecătoare/ Te-ai dus chemat de Dumnezeu/ Acolo sus la Fiul Său/ Împreună ca să fiți/ Pământul să-l stăpâniți/ Pe noi să ne ocrotiți.” Ne rugăm fierbinte Bunului Dumnezeu să-l ierte și să-l așeze de partea dreptilor, alături de cei mai buni fii ai Săi. Fie-i țărâna ușoară și memoria binecuvântată. Familia. (30831)

„S-a împlinit 1 an/ De când nu mai există/ Decât în poze, gând și uneori în vis/ Căci moartea nemiloasă în tine a lovit/ Ne-ai părăsit pe toți acei ce te-am iubit,

MĂRUȘTER IOAN.

Acolo unde tu te-ai dus/ E liniște, răcoare/ În groapa-n care te-odihnești/ Nimic nu te mai doare.” Cu durere, te plâng soția, mama, copiii, nora și nepoții. (30878)

Cu mare durere comemorăm 1 an de când ne-a părăsit bunul nostru soț, tată și bunic,

BALINT GLIGORE.

Parastasul de pomenire va avea loc sâmbătă, 21 decembrie 2002, la ora 8.30, la Biserica Catolică din Aradul Nou. Rugăm pe bunul Dumnezeu să-l odihnească în pace! (30902)

S.C. SATLINE S.R.L. TELEFON 251.461, 0744/507.211 SHOW ROOM ARAD, Piata Mihai Viteazul - BL. M7 - PARTER

TÂMPLĂRIE DIN ALUMINIU ȘI P.V.C.

Nexans

Nexans in the worldwide leader in the cable industry. The Group brings an extensive range of advanced copper and optical fiber cable solutions. Operating in 60 countries, manufacturing in 28 countries, Nexans employs 18.000 people and had sales in 2001 of euros 4.777 million.

Now, Nexans Romania is looking for the following position inside the finance department:

FINANCE MANAGER ASSISTENT (FMA)

The main duties of this position will be to assist finance manager in import-export operations, transports planning and accounting related jobs.

The candidated should have:

- High School studies;
- Experience in an International Company could be an advantage;
- Good PC knowledge, Excel and Word is a must;
- Good english knowledge; French knowledge could be an advantage
- Well organised person and negociations skils;
- B clear drivind licence;
- Disposal for prolonged program;
- Residence in Chișineu Criș Area could be an advantage

If you consider that this position is for you, please send a resume no later than 06.01.2003 at the following fax number: 0257-523.047 or email address: octavian.vidican@nexans.ro

Just the selected persons will be contacted for an interview.

(2734922)

CAMERA DE COMERȚ ARAD

PARTENERI MEDIA: PRO FM, ADEVĂRUL, N.E.W. PARTENER ZOOP MAGAZINUL "ZIRIDAVA"

SPONSORI:
PRIMĂRIA ARAD
PALATUL COPIILOR
CENTRUL CULTURAL JUDEȚEAN
DIRECȚIA SILVICĂ ARAD
MCM ROMÂNIA SRL
ROMTELECOM

DARURI DE CRĂCIUN

Târg de bunuri generale

17-22 decembrie 2002

EXPO ARAD INTERNATIONAL

ZILNIC:
★ PREZENTĂRI DE MODĂ
★ PROGRAM ARTISTIC
★ PREMII PENTRU VIZITATORI, TOMBOLE

Zilnic transport gratuit cu autobuze pe traseul: Podgoria Gara CFR -UTA -Fortuna -Expo Arad
Program de vizitare: Marți-Vineri: 11-19
Sâmbătă: 9-17
Duminică: 9-14

(c.39.)

TÂMPLĂRIE PVC CU GEAM TERMOPAN CALITATE GERMANĂ GEALAN Fenster-Systeme

ARAD, STR. CAIUS IACOB BL.R
FOSTUL Mag. CAMINUL (lângă BANC POST)

Convingeți-vă!

Cel mai bun! Cel mai ieftin! În rate!

TELEFOANE 0257-233.950 0722-528.185

PODELE LAMINATE

MATROS 2000 de la 149.000 lei/mp

LAMBRIURI MDF și PVC

la prețuri fără concurență

Tel.: 0257 / 349 888 , 0722 / 253 222
Arad, C. A. Vlaicu nr. 28-32
(înainte de stadionul UTA-fosta școală de șoferi)

preț fără TVA

S.C. Internațional Transport S.R.L.

Telefoane 270.540, 0722.253.173

Închiriază sau Vinde
- spații de depozitare și producție
- spații pt. birouri

Utilități contorizate, prețuri negociabile!

(2733966)

PROGES

PODELE LAMINATE

LAMBRIURI LAMINATE

Mari reduceri de sărbători!

de la 119.000 lei /mp*

Str. Dorobanți nr.55 Tel: 0257-282.021 *Preț fără T.V.A.

(c.581)

Angajăm

1. Operator contabil (PC) pentru evidențe gestiune (intrări-ieșiri), înregistrări contabile primare - foarte bine Ciel (sub Windows) și internet - Windows (Word, Excel).
2. Magazioner - gestionar
- Minim postliceală (1) sau liceu (2)
- Limba engleză și/sau maghiară bine (1, 2) - constituie avantaj.

Rugăm CV scris de mână pe Calea Timișorii nr. 41.

(1587126)

Wine Princess

„In vino veritas",

spuneau odată romanii.

De sărbători vino să alegi

vinurile adevărate

Arad, str. O. Goga nr. 26,
colț cu Str. Mărășești
Tel/fax: 0257-251.000
Mobil: 0744.520.645

(c.b.)

Bd. Revoluției 10
Vis a Vis de Banc Post
Tel: 270.525

CORAURA

Bd. Revoluției 37
Colț cu
Str. 30 Decembrie

DE SĂRBĂTORI

MARI REDUCERI DE PREȚURI!

Montaj gratuit

VÂNZĂRI ÎN RATE direct în magazin cu AVANS ZERO!

Transport gratuit până în casa ta!

(2734815)

BANCA TRANSILVANIA S.A.
SUCURSALA ARAD,
Str. Unirii nr. 5-7,
Tel. 0257/283.122
Campania
VISA TE SCOATE ÎN LUME
6 dec 2002- 19 febr 2003
formații la sediul băncii.

ADEVĂRUL

Cotidian independent Arad

Anul XIV, nr. 3792

Joi, 19 decembrie 2002 ● 16 pagini ● 5000 lei ● e-mail: adevarul@arad.ro; adv.pub@arad.ro

BRAT Publicație auditată în semestrul II 2000 — Tiraj mediu zilnic vândut: 33.205

WEST BANK S.A.
ARAD, B-dul Revoluției nr. 88
TELEFON: 284.888; FAX: 285.202
WESTERN UNION TRANSFER DE BANI ®
Cel mai rapid mod de a primi bani din toată lumea

NORMAL

„Alegerile anticipate nu mai sunt o prioritate pentru România în momentul de față" - sună sec comunicatul Președinției, care consemnează rece rezultatul tête-á-tête-ului din biroul lui Iliescu. Reacția iritată a premierului Năstase nu s-a lăsat așteptată. „Nu e normal să mă duc la două săptămâni să-i spun domnului președinte că vrem alegeri anticipate și dânsul să ne transmită că nu prea vrea." Dar parcă mai e ceva normal în România? Când or fi ajuns, de altminteri, alegerile anticipate o prioritate pentru țară? A, dacă se punea problema asigurării puterii pentru încă, poate, patru ani pentru PSD era altceva. Dar populația, care totuși e parcă mai „România" decât partidul, și-a permis să-și spună cuvântul în chestiune, pentru că a simțit frauda: nu-i vorba deloc de țară, ci doar de un partid. Conform ultimului sondaj de opinie CURS, 75% dintre cetățeni sunt împotriva anticipatelor. Asta chiar l-a contrariat pe secretarul general al PSD care declara: „În momentul în care decizia va fi luată de forțele politice responsabile, de-abia atunci populația ar putea să aibă o anumită percepție coerentă". I-auzi, populație? Acum, probabil, după ce și președintele, care e și el tot o forță politică, a dat dreptate poporului, e voie. Alternativa veselă descrisă de Năstase pare deja să se confirme. În absența anticipatelor, amenință el, „vor fi jocuri la nivelul grupurilor de interese, ne vom juca de-a corupția, ne vom juca de-a sărăcia, ne vom juca de-a cine e mai bun." Asta-i jocul. Din păcate, sărăcia nu-i o joacă. Corupția, cu atât mai puțin. Și asta PSD o știe poate mai bine decât oricine. Nu reformele dure pe care se tot codește să le aplice, că cică nu mai are vreme destulă la guvernare, duc la scăderea procentului de popularitate a guvernului, ci corupția. Lui Năstase îi e teamă că dacă așteaptă „până în 2004 PSD riscă să ajungă la un nivel de 20 la sută".

DORU SAVA

(Continuare în pagina 5)

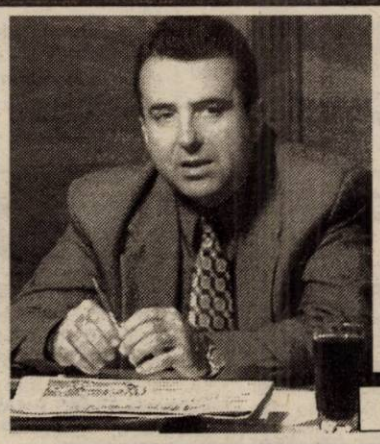

Nicolae Băcanu acuză:

„PREFECTUL UNGUREANU A LUAT MĂSURI REPRESIVE ÎMPOTRIVA CAMEREI DE COMERȚ ȘI INDUSTRIE"

Aradul riscă să piardă o investiție de 2 milioane de euro

Pagina 9

Epistolarii baptiști au ocolit capcana primarului Popa

Pagina 6

Pagina 11

În fața a 2000 de oameni

PERFORMERII SPORTULUI ARĂDEAN AU FOST PREMIAȚI

Foto: ȘTEFAN MATYAS

Adrian Jigău - cel mai bun sportiv al Aradului

Baschet masculin

WEST PETROM ARAD A INTRAT CU FRUNTEA SUS ÎN „PRIMĂVARA EUROPEANĂ"

Foto: VIOREL MUSCA

Moș Crăciun a împărțit daruri copiilor militarilor din Cetatea Aradului

CASAROM A PUS MÂNA PE TERENUL DIN SUBCETATE LA PREȚ DE NIMIC

- În contract nu există termene pentru construirea caselor
- Firma americană poate să vândă suprafața cumpărată

Pagina 6

BANCA ROMÂNEASCĂ
Sucursala Arad
(0257) 282 600
www.brom.ro

Florăria IZA
Tel: 287.821 257.270
Vinde
BRAZI NATURALI cal. I
pentru
Sărbătorile de iarnă

Tombolă 7.000 USD
Husqvarna
Numeroase premii până la 31 decembrie
Detalii la
281.492 280.389

VIA Canada
Firmă de Avocați din Toronto Canada vă asistă pentru
Emigrare
Proiect S.A.,
Bd. Decebal nr. 2-4, cam. 124
Tel. 214.678

OMNIASIG
Member of TBIH GROUP
ASIGURAREA OBLIGATORIE AUTO 2003
MARELE PREMIU - 1 MILIARD DE LEI
20 X 100 MILIOANE DE LEI
20 X 50 MILIOANE DE LEI
EȘTI ASIGURAT ȘI... BOGAT !!!
Completați și trimiteți Talonul Promoțional la oricare dintre sucursalele OMNIASIG sau la Sediul Central din B-dul Aviatorilor nr. 28, sector 1, București până la data de 31 ianuarie 2003 (data poștei). Tragerea la sorți a câștigătorilor va avea loc în data de 28 februarie 2003.

ÎNCHIRIEZ SPAȚII PRODUCȚIE
500 m², 1000 m², 1500 m² – cu toate utilitățile
TELEFOANE
272.812, 0721.269.706

Calendar

◆ Astăzi, Soarele răsare la ora 7 și 46 de minute și apune la ora 16 și 33 de minute.

◆ Au trecut 352 de zile din acest an. Au mai rămas 13 de zile până în anul 2003.

◆ **Praznicul zilei: Biserica ortodoxă:** Sf. Mc. Bonifatie, Cuv. Grighentie; **Biserica greco-catolică**: Sf. M. Bonifaciu.

A venit barza!

La Arad: Varga Maria Alexandra, **Lebanov** Cătălin Ioan.

La Ineu: Orodan Lenuța, **Covaci** Ioan, **Culda** Dașcău Edita, **Ficu** Andrei, **Șteasni** Andrei, **Covaci** Isac Susalin, **Șerpar** Simion, **Mihuța** Alexandru Irimie, **Tudor** Teodor Bogdan, **Dudaș** Oana Flavia, **Bășcă** Alexandru.

„Adevărul" vă ascultă

La telefonul dimineții, 280944, între orele 9,00-12,00

☎ **Ale cui sunt caprele?** D-na **Floare Kun** din Arad, cartierul Bujac a găsit două capre și acum caută ... stăpânul acestora. Dânsa spune că „le-am găsit acum două săptămâni și am avut grijă de ele dar din păcate sunt cam costisitoare. Rog persoana care și le-a pierdut să mă sune la 247.340 sau 0788/238.274 pentru a-și recupera animalele".

☎ **În piața Fortuna sunt prea mulți comercianți... iliciți.** Dl. **Ionel Moldoveanu** din Arad, cartierul A. Vlaicu este nemulțumit pentru că „în piața Fortuna sunt foarte mulți comercianți iliciți. Mă refer la cei care vând țigări netimbrate și care te asaltează de fiecare dată când intri în piață. N-am văzut un gardian public sau un jandarm care să-i alunge de acolo. Problema e că fac o gălăgie de nedescris și stau acolo de dimineața până seara fără ca cineva să-i întrebe de sănătate. Ar trebui ca cineva să ia măsuri împotriva acestor comercianți pentru ca să putem și noi să intrăm în piață fără a mai fi întrebați - e un mod de-a spune - dacă vrem sau nu țigări".

Redactor de serviciu R. M.

La telefonul după-amiezii, 280003, între orele 15,00-18,00

☎ **Adriana Jelecutean, Arad:** „cred că exprim nemulțumirea mai multor femei. Am stat ore în șir la Casa de Pensii pentru acel ajutor acordat tinerelor mame, așa cum am citit în interivul luat domnului director Marius Monția. Am depus actele, iar a doua zi mi s-a spus că nu mai e valabilă legea. Ce să mai înțelegem? Care e, totuși, adevărul?"

☎ **Elena Todor, Grădiște:** „fiindcă pensia mi s-a mărit cu 85 de mii de lei, trebuie să plătesc acum abonamentul de tramvai cu 90 de mii mai mult. Mai bine nu se mărea pensia, că n-am nici un câștig."

Redactor de serviciu, G. K.

METEO

Vremea se va răci. Cerul va fi parțial noros. Izolat va ninge slab. Vântul va sufla moderat din nord. Dimineața, izolat se va semnala ceață în zonele joase.

Temperaturi maxime: -4 la 2°C.

Temperaturi minime: -8 la -5°C.

Rețeta zilei — Varză cu brânză la cuptor

Ingrediente: 1 varză mică îndesată (500-1000 g), 150 g telemea, 200 g smântână, 50 g unt, untură sau ulei, 2 linguri pesmet.

Preparare: Se taie varza în 4 sau în 8 (în funcție de mărimea ei) și se opărește în apă sărată. După ce s-au înmuiat feliile de varză se pun la scurs, cu grijă, fără să se deformeze (ele nu trebuie fierte prea mult), se dau prin făină și se pun la rumenit într-o tigaie cu grăsime încinsă. Se întorc feliile pe ambele fețe până se îngălbenesc. Se scot și se pun într-un vas termorezistent, unde le aranjezi sub formă unei flori, peste care se rade un strat de brânză telemea mai uscată care să acopere varza. Deasupra se toarnă smântână, se presară pesmet și se dă la cuptor la foc potrivit până smântâna de deasupra prinde crustă de culoare aurie. Se servește ca aperitiv.

Concert de colinde

Filarmonica de Stat Arad prezintă azi, 19 decembrie, orele 19,00 în Sala Palatului Cultural un concert de Crăciun susținut de Corul Filarmonicii de Stat Arad. Dirijor: VLADIMIR POPEAN. Colaborează student Brass Quintet.

În program colinde de: Ioan D. Chircescu, Dumitru Georgescu Kiriac, Timotei Popovici, Gheorghe Cuc, Tiberiu Brediceanu, Mircea Emandi, Tudor Jarda, Ion Lipovan, Nicolae Lungu, Gheorghe Budiș, Emil Monția, Nicolae Ursu cât și cântece tradiționale din repertoriul universal.

UTILITARE

PIEȚE, TÂRGURI

Astăzi, este zi de piață agroalimentară la Curtici, Sebiș, Bata, Cermei, Zădăreni, Ghioroc, Săvârșin, Secusigiu, Sântana, Târnova, Zăbrani, Zerind. Tot astăzi au loc târguri săptămânale la Curtici, Sebiș, Cermei, Săvârșin, Secusigiu, Zerind.

Mâine, vineri, se desfășoară târguri săptămânale la Ineu, Șepreuș, Șimand.

FARMACII DE SERVICIU

■ Farmacia **REMEDIUM** Arad, B-dul Revoluției nr. 52-54. Program luni-vineri: 7,30-20,00, sâmbătă 8,00-14,00. Telefon 233195; ■ Farmacia **TEAHAFARM**, B-dul Revoluției nr. 65. Program: luni-vineri 8-21, sâmbătă 9-13. Telefon 254.587; ■ Farmacia **„OMNIAFARM"**, Calea Aurel Vlaicu, Bl. Z28, cu program zilnic de la orele 8,00-22,00. Telefon 271724; ■ Farmacia **SENSI BLU, ARAD I** B-dul Revoluției nr. 43. Program non-stop, inclusiv sâmbătă și duminică. Telefon 254.527; ■ Farmacia **SENSI BLU ARAD II** B-dul Revoluției nr. 93. Program zilnic 8-22 - inclusiv sâmbăta și duminica. Telefon 214.955; ■ Farmacia **ELPIS PHARM, Micălaca**, zona Piața Soarelui, str. Voinicilor colț cu str. Păsunii, Bl. 193, sc. A, parter. Program: luni-vineri 8-20, sâmbătă 8,30-14. Telefon 259.619; ■ Farmacia **LIBRO PHARMA non stop** Calea Aurel Vlaicu 60-68 (lângă stadionul (UTA) telefon 212.992. ■ Farmacia **LARIFARM,** Calea Aurel Vlaicu, la parterul blocului Z 24 are program de lucru zilnic, între orele 7,00 - 23,00, telefon 246622.

URGENȚE STOMATOLOGICE

Cabinetul de pe str. Crișan (în spate la Gionelli) are program non-stop. Telefon: 253794. Cabinetul din B-dul Revoluției nr. 62, ap. 6, asigură urgențe între orele 9,00-19,00. Telefon: 256.665.

Și Cabinetul Stomatologic din Calea Victoriei nr. 7 A asigură zilnic urgențe, inclusiv sâmbăta, între orele 10-15. Telefon 095.565.622.

SANITAR-VETERINARE

Dispensarul veterinar din Aradu Nou, str. Lugojului nr. 2, efectuează examen **TRICHINELOSCOPIC** la carnea de porc pentru depistarea cazurilor de **TRICHINELOZĂ**. Program: zilnic, între orele 8-18, sâmbăta și duminica de la 8 la 12. Telefon 287.298. (1586257)

ÎNTRERUPERI DE CURENT

Joi: (9-14): Micălaca Bl. 148, 149, 150, 151, 152

ADMINISTRAȚIA FINANCIARĂ

Administrația Financiară a municipiului Arad: Asistență contribuabili (impozitul pe venitul global) - telefon 280633, 280733, int. 199 între orele 8,00-12,00. Informații suplimentare la www.finantearad.ro

TELEFON DE URGENȚĂ LA POLIȚIE: 955

Noul număr de centrală telefonică al I. J. P. (Inspectoratul Județean de Poliție) Arad: 207.100.

HOROSCOP

Joi, 19 decembrie 2002

Berbec (21.03-20.04). Cineva vă va scăpa dintr-un impas în care vă veți afla din cauza curiozității. Pe viitor încercați să nu vă mai implicați în lucruri care nu vă privesc în mod direct.

Taur (21.04-20.05). Veți trece prin câteva situații care vă vor pune la încercare psihicul. Cel mai bine e să stați calmi, dacă vreți să nu aveți alte complicații.

Gemeni (21.05-20.06). Veți merge într-o mică excursie cu persoana iubită. Faptul că vă veți relaxa vă va ajuta enorm de mult să treceți peste criza în care vă zbateți în ultima vreme.

Rac (21.06.-22.07). Un câștig material pe care îl așteptați de mai multă vreme întârzie să apară. Veți fi nevoiți să suportați câteva zile de stres, fiindcă nu știți ce se întâmplă.

Leu (23.07-22.08). Veți avea prilejul să vă puneți în practică câteva idei interesante. Gândiți-vă însă bine înainte fiindcă vi se vor oferi mai multe ocazii iar dvs. va trebui să o alegeți pe cea mai bună.

Fecioara (23.08-22.09). După o perioadă plină de bună dispoziție și aventuri, astăzi veți avea o zi mai puțin interesantă, chiar plină de apatie. Rugați-i pe cei din jur să fie înțelegători cu dvs.

Balanța (23.09-22.10). Pregătiți-vă de o mare petrecere. Chiar dacă vi se pare imposibil să organizați un chef din lipsă de bani, cineva drag vă va face o surpriză și vă va ajuta la momentul potrivit.

Scorpion (23.10-21.11). Nu vorbiți niciodată înainte de a gândi foarte bine ce vreți să spuneți. S-ar putea să intrați în necazuri dacă nu faceți acest lucru.

Săgetător (22.11-21.12). Demonstrați-le celor din jur că, chiar și atunci când faceți unele lucruri mai ciudate știți exact care vă e scopul.

Capricorn (22.12-19.01). În ultima vreme ați dat dovadă de superficialitate. Reorganizați-vă și încercați să priviți lucrurile într-un mod cât mai realist posibil.

Vărsător (20.01-20.02). Veți cunoaște o persoană care vă va ajuta mult în viitor. Nu vă veți da seama de acest aspect decât la momentul potrivit.

Pești (21.02-20.03). Atenție cum vă purtați cu colegii de serviciu, fiindcă cel mai mic pas greșit vă poate aduce multe regrete.

Au plecat dintre noi

✝ Rus Ovidiu Daniel (2002); Văcariu Simileana (1914); Balaj Nicolae (1935); Cristea Ioan (1942); Kasa Maria (1920); Barna Dimitrie (1929); Andraș Dimitrie (1936); Kardalos Iuliana (1919); Rusu Sofia (1913).

CINEMATOGRAFE

Dacia: Spion din greșeală (SUA) 10; 12,30; 15; 17,30; 20

Mureșul: Moș Crăciun caută Crăciuniță (SUA) 10; 12; 14; 16; 18

Arta: Tenebre (SUA) 16; 18; 20

Sala Mică: La viteză maximă (SUA) 15,30; 18,30

Cursul valutar*

- VALORI ÎNREGISTRATE IERI, 18 DECEMBRIE 2002

Denumirea valutei	BNR	BCR		BRD		Banca Transilvania		Banca Românească		Bursa neagră	
		C	V	C	V	C	V	C	V	C	V
Euro	34665	34806	35191	34500	34940	34000	34950	34139	35209	34000	34300
Dolar S.U.A.	33772	33750	33950	33630	33980	33450	33900	33675	33995	33400	33700
Forint	147	141	153	143	150	142	149	-	-	140	143

ADEVĂRUL

COTIDIAN INDEPENDENT ARAD

Editor: S.C. ADEVĂRUL Arad S.R.L.

COD FISCAL R 1681938 ● COD SICOMEX 19.504 ● CERTIFICAT J 02/1886/31X1991 ● COD SIRUES 020956601 ● ISSN 1220-7489

Redacția și administrația: 2900 Arad, Bd. Revoluției nr. 81. Telefoane: SECRETARIAT - 281802, fax 280655, 280625; ADMINISTRAȚIE - CONTABILITATE - 281797; MICA PUBLICITATE - 210775; MAREA PUBLICITATE - 280904; CLUBUL PRESEI - 280989.

Consiliul de administrație: președinte - **DOREL ZĂVOIANU,** telefon 281802, 280625; vicepreședinte - **MIRCEA DORGOȘAN,** telefon 281802, 280625; membri: **DOREL BARBU,** telefon 281797; **NICU COJOCARU,** telefon 280904; **MIRCEA CONTRAȘ,** telefon 280854.

Colegiul de redacție: MIRCEA CONTRAȘ (redactor-șef); MARCEL CANCIU (șef secție foto), telefon 281701; ALEXANDRU CHEBELEU (șef secție sport), telefon 281701; NICU COJOCARU (șef secție publicitate) telefon/fax: 280904; GABRIELA GROZA (secretar general de redacție), telefon 280854; VASILE FILIP (șef secție cultură-învățământ-tineret), telefon 281855; 280003; IOAN IERCAN (șef secție politică), telefon 280943; DORU SAVA (șef secție social-economic), telefon 281738; ȘTEFAN TABUIA (șef secție actualități), telefon 281855; 280003; DOREL ZĂVOIANU (președinte al Consiliului de administrație), telefon 281802, 280625.

Difuzare - Marketing: MIRCEA ȚÂȘCĂ (șef secție)-telefon 280904

Tiparul executat la S.C. MEDIAGRAF S.A. ARAD, str. Feleacului F.N., telefon 250902, fax 250920

„Adevărul" poate fi citit și pe Internet la adresa http://adevarul.arad.ro

Expoziție „Aradul - oraș martir în documente de presă"

Azi, 19 decembrie a.c., sub egida Organizației municipale PUR Arad, la galeriile de la sediul Partidului Umanist din România (social-liberal) din B-dul Revoluției nr. 57, va avea loc vernisajul expoziției: **„Aradul - oraș martir în documente de presă"**, dedicată eroilor Revoluției din decembrie '89 de la Arad.

Expoziția se înscrie în suita de manifestări menite să omagieze eroii Revoluției de la Arad.

Echipa de serviciu

IOAN TULEU — secretar de redacție

Ioan Leac, Adela Pop, Dina Rujan, Ramona Vidulescu — tehnoredactare computerizată

Doina Jurcă, Fira Răzman, Aurica Telcian, Dacian Toduța — corectură

PREȚUL AURULUI

BANCA NAȚIONALĂ. Pentru gramul de aur de 24 K: prețul cu ridicata - 370.727 lei, iar prețul de achiziție - 333.654 lei. Prețuri înregistrate ieri.

PIAȚA NEAGRĂ. Aur 14 K: cumpărare - 180.000 lei/g, vânzare - 210.000 lei/g. **Aur 18 K**: cumpărare - 250.000 lei/g, vânzare - 340.000 lei/g.

RED CHILI
Vinuri Princiare de pe Dealurile Tohani
Luna cadourilor

Vreți să gustați o picătură din Rai? Avem Rai de Murfatlar
Magazinul RED CHILI din Arad zona Podgoria (lângă Miki) vă oferă cele mai rafinate băuturi la prețuri de producător

DOUĂ ARĂDENCE - MEDALIATE DE PREȘEDINTELE ȚĂRII

Recent, instituțiilor descentralizate ale statului li s-a cerut să propună câte o personalitate sau două din breasla respectivă, **Guvernul urmând să medalieze, prin mâna președintelui țării, Ion Iliescu, un număr consistent de** personalități din țară, din care fac parte inclusiv două arădence. Este vorba de d-na **Ladinia Ardeu,** asistentă în cadrul Direcției de Sănătate Publică Arad și de d-na **Daniela Dominte**, directoarea Grădiniței cu Program Normal nr. 2 din Ineu. Ladinia Ardeu are 36 de ani, lucrează în DSP doar de patru ani și a fost propusă pentru medaliere de dr. Dorin Lazăr, directorul instituției, care apreciază, la fel ca și restul angajaților Direcției, meritele deosebite ale acesteia. Daniela Dominte, directorul Grădiniței nr. 2 din Ineu, a obținut, de patru ori, inclusiv aprecierea Inspectoratului Școlar Județean Arad, fiindu-i conferite tot atâtea diplome de merit. Arădencelor li s-a oferit Crucea Națională „Serviciul Credincios" clasa a III-a.

EUGENIA BĂRDAȘ

În ultima săptămână

APROAPE 2000 CAZURI DE AFECȚIUNI RESPIRATORII

Sezonul rece a dus după sine, după cum era de așteptat și creșterea numărului de afecțiuni ale căilor respiratorii. Numai în ultima săptămână, această patologie a înregistrat 1894 de cazuri, numărul lor fiind în continuă creștere.

În ceea ce privește pneumoniile și bronhopneumoniile, ele numără pe întreg județul 886 de cazuri, cu 300 mai multe decât anul precedent în aceeași perioadă.

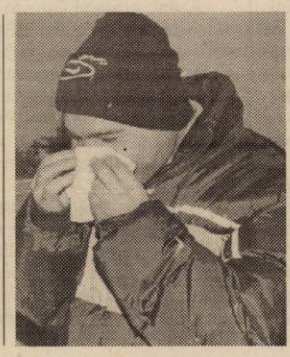

Dr. **Pavel Vrabie**, șef secție E.B.T. în cadrul Direcției de Supraveghere a Stării de Sănătate precizează: „ Situația actuală nu e îngrijorătoare, doar că acest gen de afecțiuni au apărut destul de repede în acest an, date fiind și temperaturile oscilante înregistrate în ultima perioadă."

M. POPESCU
Foto: AL. MARIANUȚ

Biciclist, accidentat grav la Căpruța

În data de 17 decembrie a.c., în jurul orei 9,45, pe DN 7, în localitatea Căpruța, **Mircea Ioan Memetea**, de 46 de ani, din Șiria, în timp ce conducea un autoturism din direcția Deva-Arad, în timpul unei manevre de depășire a unui biciclist nu a păstrat distanța corespunzătoare, acroșându-l cu partea laterală. În urma impactului a fost accidentat grav biciclistul T.M., de 42 de ani, din Căpruța, care circula regulamentar cu bicicleta în aceeași direcția de mers.

FARMACIILE SENSIBLU - CAMPANIE DE STRÂNGERE DE FONDURI

Lanțul de farmacii **Sensiblu** inițiază, în luna decembrie, un program național de strângere de fonduri, pentru ajutorarea persoanelor cu handicap locomotor. Programul umanitar se numește **„Jumătate tu, jumătate Sensiblu"** și se derulează în toate farmaciile Sensiblu din țară.

Fiecare client care cumpără în luna decembrie produsele disponibile în farmaciile Sensiblu are posibilitatea **de a dona la casă restul pe care urmează să-l primească**, sau doar o parte din acesta, pentru un fond ce va fi folosit **în scopuri umanitare.** La rândul său, Sensiblu donează aceeași sumă, în același scop, întreaga donație fiind, astfel, alcătuită din două jumătăți distincte, dar **cu o destinație comună.**

Fondurile strânse în cadrul acestei campanii, aflată în plină desfășurare, vor fi donate în final de Sensiblu pentru **ajutorarea persoanelor cu handicap locomotor,** care urmează programe de recuperare în instituții spitalicești. Banii care vor fi donați spitalelor vor fi folosiți pentru dotarea cabinetelor de recuperare locomotorie cu aparatura necesară pentru tratamentul copiilor și adulților cu sechele post traumatice, post operatorii, cu deficiențe neurologice și alte afecțiuni similare.

S. B.

În materie de recensământ agricol

DIRECȚIA DE STATISTICĂ ARAD ESTE PE LOCUL ÎNTÂI

Direcția Județeană de Statistică Arad ocupă locul întâi, la nivel de țară, în materie de desfășurare a recensământului agricol. **Florica Grec,** directorul D.J.S. Arad, ne-a declarat: **„Ocupăm acest loc pentru că s-a muncit eficient. Recenzorii și-au însușit instructajele foarte bine, au fost documentați și datorită acestor lucruri au putut să acopere, în timp util, un număr mare de gospodării. S-a lucrat repede. Pe de altă parte, am rugat reprezentanții tuturor cultelor să le vorbească oamenilor în biserici sau case de rugăciune despre însemnătatea recensământului agricol. Astfel, oamenii au fost și ei pregătiți și nu a fost nevoie să se zăbovească foarte mult într-o gospodărie. În plus, am fost sprijiniți necondiționat de Primăriile din teritoriu, Prefectura a fost, de asemenea, alături de noi... toate acestea la un loc explică, zic eu, locul pe care ne situăm și de care suntem mândri."**

E. BĂRDAȘ

Alcool, la volan

În ultimele 24 de ore, Poliția a reținut trei certificate de înmatriculare, pentru preschimbare ori defecțiuni tehnice și patru permise de conducere, din care unul pentru conducere sub influența băuturilor alcoolice, respectiv lui **Aleodor Voicu Sida**, din Arad.

În total, pe raza județului au fost constatate șapte infracțiuni și au fost aplicate 194 de amenzi contravenționale, în valoare de 35.000.000 de lei.

Polițiștii arădeni au oferit cadouri copiilor încercați de soartă

Ieri, reprezentanții Inspectoratului județean de Poliție și cei ai Inspectoratului județean al Poliției de Frontieră Arad au efectuat o vizită la Centrul de Plasament din Șiria.

Cu această ocazie au oferit cadouri celor 122 de copii instituționalizați. **„Așa cum au simțit să fie alături de ei și în alte momente care au o semnificație deosebită în viața oricărui copil, polițiștii arădeni au dorit ca și de Crăciun să aducă puțină bucurie în sufletele copiilor încercați de soartă"**, ne-a mărturisit subinspectorul **Robert Iudt**, purtătorul de cuvânt al Inspectoratului județean al poliției de frontieră Arad.

N.O.

Începând de anul viitor

POLIȚIA SANITAR-VETERINARĂ VA APLICA AMENZI...

Ieri, în cadrul unei conferințe de presă susținută la Direcția Sanitar-Veterinară (DSV) Arad au fost prezentate principalele proiecte pentru anul viitor. Astfel, dr. **SORIN IERCAN**, directorul DSV spune că, începând din 2003, va demara procesul de evaluare a tuturor unităților de industrie alimentară, ferme de vaci de lapte și agenți economici procesatori în concordanță cu standardele Uniunii Europene (UE). „Aceasta înseamnă că fiecare unitate va trebui să se modernizeze și să se restructureze în conformitate cu cerințele UE din domeniul sanitar-veterinar. Cei care nu vor reuși să se ridice la standardele cerute vor fi închiși", explică dr. IERCAN.

Tot din 2003 se va pune un accent deosebit pe condițiile de funcționare a târgurilor de animale, mergându-se până acolo încât piețele care nu vor corespunde vor trebui să fie închise.

În ceea ce privește activitatea proprie a DSV Arad, dr. IERCAN spune că s-a obținut deja avizul de principiu pentru construirea unui sediu nou (situat în aceeași curte) în paralel cu înființarea unui crematoriu ecologic și a unei stații de epurare, toate necesare în vederea acreditării instituției. „Vom continua bineînțeles să ne dotăm și laboratoarele concomitent cu realizarea investițiilor amintite. Un prim pas pot spune că l-am făcut deja, prin achiziționarea, zilele trecute, a unui autovehicul marca ARO (care a costat 13.000 USD) dotat cu agregat de dezinfecție pentru toate tipurile de suprafețe" - declară directorul D.S.V.

Nu în ultimul rând dr. IERCAN a mai anunțat faptul că săptămâna trecută Guvernul a hotărât atribuirea gratuită a tuturor circumscripțiilor sanitar-veterinare concesionate, aparținând Ministerului Agriculturii, cu condiția ca proprietarii să nu schimbe destinația spațiilor.

C. TRIF

Acțiune eșuată a gardienilor publici

Corpul Gardienilor Publici a organizat, recent, un raid prin piețele și intersecțiile Aradului, în urma căruia au fost aplicate amenzi contravenționale în valoare de patru milioane de lei. Au fost sancționați comercianții care vindeau ilegal lemne, cerșetorii și vreo câțiva boschetari care spălau parbrize.

Acțiunea a fost un semieșec deoarece principalii vizați au fost comercianții de petarde, după cum a declarat un reprezentant al C.G.P. Să fi dispărut aceștia din Arad? Sau angajații C.G.P. nu mai sunt în stare să-i depisteze?...

N. BODRAN

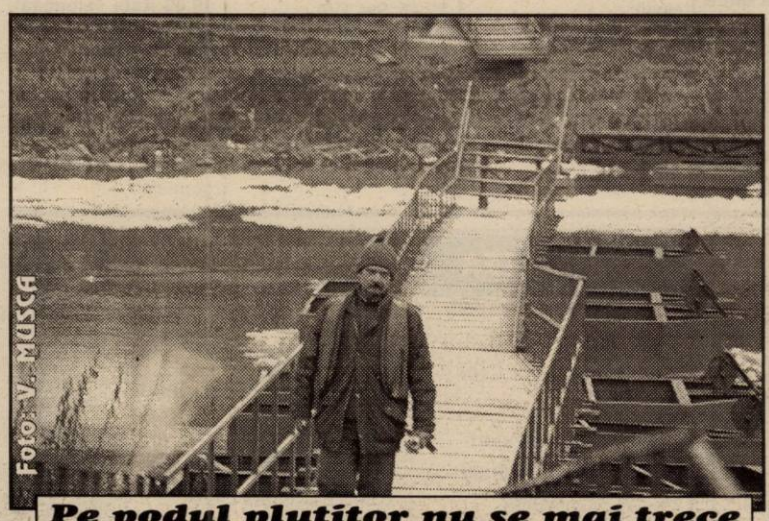

Pe podul plutitor nu se mai trece

Victime ale neatenției și ale drumurilor prost întreținute

În data de 17 decembrie a.c., **Luminița Bus,** din Arad, în timp ce conducea un autoturism pe strada Bodrogului din Arad, din cauza neadaptării vitezei la condițiile meteo, pe un carosabil acoperit cu zăpadă a pierdut controlul volanului, a intrat pe contrasens și s-a tamponat cu un autoturism condus regulamentar de T.E., din Tisa Nouă. În urma impactului a fost accidentat grav **C.M.**, de 52 de ani, din Arad, pasager în autoturism și accidentați ușor conducătorii celor două autoturisme.

Trei inși au „descălțat" un ARO

Flavius Traian Copil, de 25 de ani, **Călin Ștefan Anghel,** de 23 de ani, agent de pază la Prodgoard Arad și **Sofia Copil,** de 50 de ani, paznic la A.S. „Agricola Timpuri Noi" Pecica, în data de 16 decembrie a.c. au furat de pe un autoturism ARO toate cele patru roți, fiind înlocuite cu alte roți uzate. Prejudiciul, în valoare de 14.000.000 de lei, a fost recuperat. Pentru fapta sa, cei trei sunt cercetați în stare de libertate.

Hoț în... serie

A fost identificat și se cercetează, în stare de arest preventiv, **Ioan Lăcătuș,** de 46 de ani, din Salonta, care în noaptea de 15/ 16 decembrie a.c. a furat o bicicletă de pe raza localității Cărand, iar în noaptea de 16/ 17 decembrie a.c., a spart magazinul P.F. „Țica" din localitatea Hășmaș, de unde a sustras mai multe bunuri, în valoare de 9.700.000 de lei. Împotriva lui Ioan Lăcătuș, Parchetul a emis un mandat de arestare preventivă pe timp de 30 de zile.

Infracțiune de sezon

Ioan Boc, de 37 de ani, **Dorin Feier,** de 27 de ani și **Petru Rat,** de 28 de ani, toți din Lazuri, au tăiat un număr de 30 de brazi de Crăciun de pe raza Ocolului Silvic Hălmagiu, în valoare de 3.000.000 de lei. Prejudiciul a fost recuperat.

Rea credință

Petre Rada, de 43 de ani, din Tetoiu, județul Vâlcea, nu a plătit, cu rea credință, pensia de întreținere pentru copilul său minor, în valoare de 1.600.000 de lei. Pentru fapta sa, Petre este cercetat în stare de libertate.

Năstase nu se lasă

DEMISIA GUVERNULUI – O OPȚIUNE PERSONALĂ A PREMIERULUI

Opțiunea personală a premierului Adrian Năstase este aceea a construirii unei noi structuri guvernamentale prin renunțarea de către Guvern la mandatul actual, în condițiile în care varianta alegerilor anticipate, considerată cea mai bună soluție pentru anul viitor, nu poate fi aplicată, a declarat, miercuri, purtătorul de cuvînt al Executivului, Claudiu Lucaci.

El a precizat că discuțiile pe tema demisiei actualului Cabinet vor continua în luna ianuarie la nivelul Executivului și al partidului de guvernămînt, urmînd ca o decizie definitivă să fie adoptată pînă în luna februarie.

Premierul Adrian Năstase i-a informat pe membrii Cabinetului, în ședința de miercuri, asupra discuțiilor desfășurate, la Palatul Cotroceni, cu președintele Ion Iliescu asupra alegerilor anticipate și le-a prezentat acestora punctul său de vedere privind necesitatea demisiei actualului Executiv și elaborarea unui nou program de guvernare.

"Pentru a face dintr-un proiect politic ceva eficient, ar trebui să existe și o altă formă de organizare, precum și un alt program de guvernare. O remaniere guvernamentală presupune doar schimbarea din funcție a unor persoane și modificarea unor locuri, ceea ce nu este însă suficient", a spus Lucaci.

El nu a precizat care a fost reacția miniștrilor față de opțiunea premierului Adrian Năstase pentru demisia Guvernului, afirmînd însă că punctul de vedere al premierului nu reprezintă și decizia Guvernului. "Este încă prematur să spunem care va fi decizia Guvernului pe această temă", a conchis Lucaci.

Premierul Adrian Năstase a declarat, marți seara, la o întîlnire neoficială cu ziariștii, că în luna februarie se va forma un nou Guvern PSD în scopul "dinamizării" activității executive.

Astfel, actualul Guvern ar urma să-și dea demisia, iar PSD să se prezinte, în februarie, în Parlament, cu o nouă structură guvernamentală, redusă numeric și cu un nou program de guvernare. Prim-ministru al noului Guvern ar urma să fie propus de partid tot Adrian Năstase.

Această nouă structură guvernamentală va fi axată pe dimensiunea economică și de integrare europeană. Una dintre modificările care ar putea fi aduse structurii guvernamentale ar fi crearea unui Minister al Economiei.

SE ACTUALIZEAZĂ GRILA DE IMPOZITARE

Ministerul Finanțelor Publice propune, prin baremul actualizat de impunere anuală a sumelor din salarii și pensii pentru anul viitor, majorarea sumelor deductibile la plata impozitelor.

Potrivit unui comunicat al ministerului transmis, miercuri, agenției MEDIAFAX, ministrul Finanțelor a elaborat un proiect de ordin pentru calculul plăților anticipate aferente impozitului pe venit.

Astfel, pentru sume de pînă la 2,1 milioane de lei, impozitul este de 18%, iar pentru sume între 2,1 milioane lei și 5,2 milioane de lei impozitul va fi de 378.000 lei plus 23% pentru ceea ce depășește 2,1 milioane de lei.

Salariații care primesc sume între 5,2 și 8,3 milioane lei vor plăti un impozit de 1.091.000 lei și o cotă adițională de 28% din sumele care depășesc 5,2 milioane de lei.

Pentru un salariu cuprins între 8,3 și 11,6 milioane de lei, impozitul lunar va fi de 1.959.000 lei și 34% din ceea ce depășește 11,6 milioane de lei.

Veniturile lunare de peste 11,6 milioane de lei vor fi impozitate cu 3.081.000 lei și o cotă de 40% aplicată asupra sumelor care depășesc 11,6 milioane de lei.

De asemenea, deducerea personală de bază va crește de la 1,6 la 1,8 milioane de lei, iar suma fixă neimpozabilă pentru pensii va fi majorată de la 5 milioane lei la 5,7 milioane lei.

CONCERT FOLCLORIC DE CRĂCIUN

Direcția Județeană pentru Cultură, Culte și Patrimoniu Național Cultural, împreună cu Filarmonica de Stat Arad, organizează vineri, 20 decembrie 2002, de la orele 19, la sala Palatului Cultural, Concert Folcloric de Crăciun. Soliștii spctacolului sunt: Dinu Iancu Sălăjanu, Andreea Voica, Deian Galetin, Ileana Domuța Mastan, Iustina Șpan.

CENACLU LITERAR

Azi, 19 decembrie, ora 17,00 în Sala mare a Casei de Cultură din str. Gheorghe Lazăr nr. 1 va avea loc ultima ședință din actuala stagiune a Cenacului Uniunii Scriitorilor din România, filiala Arad.

Vor citi poezie Ion Matiuț și Ioan Vodicean.

Bancnotele care ies din circulație vor fi primite de bănci pînă la 31 martie 2003

Banca Națională a României a decis să prelungească, pînă la 31 martie 2003, perioada de preschimbare la băncile comerciale a bancnotelor de hîrtie de 10.000 lei - emisiunea 1999 și de 50.000 lei de lei - emisiunea 1996, a declarat Ion Nițu, directorul Direcției Operațiuni Bancare din BNR, într-un interviu acordat agenției MEDIAFAX.

Oficialul băncii centrale a arătat că, la 1 octombrie, se găseau în afara sistemului bancar doar 4,28% din bancnotele care vor fi retrase din circulație, iar ponderea acestora a scăzut pînă la 1,8% din totalul emisiunii, la sfîrșitul lunii noiembrie. În urma analizei realizate de BNR, afirmă Ion Nițu, a rezultat că aceste bancnote nu au fost reintroduse în circuitul nebancar, pentru plata pensiilor în luna decembrie, așa cum reiese din unle informații publicate în presă.

ORDONANȚĂ DE CLARIFICARE A LEGII ÎMPOTRIVA FUMATULUI

Ministerul Sănătății și Familiei (MSF) pregătește o ordonanță de urgență care să clarifice unele prevederi ale legii referitoare la interzicerea fumatului în locurile publice, a declarat, miercuri, agenției MEDIAFAX, Alexandru Rafila, director general în minister.

"Această lege a intrat în vigoare, numai că nu poate fi aplicată deoarece prezintă cîteva neconcordanțe", a spus Rafila. Pentru rezolvarea tuturor acestor aspecte neclare, va fi emis un proiect de ordonanță de urgență care să facă legea operabilă, a precizat el, adăugînd însă că legea nu prevede apariția unor norme.

Rafila a enumerat cîteva dintre situațiile la care va face referire ordonanța. Spre exemplu, într-un capitol de lege se precizează că sancțiunile pentru cei care nu respectă actul normativ sînt la o anumită pagină, dar, de fapt, ele se găsesc la alta. Apoi, legea face referire la determinarea cantității de noxe, dar nu este trecută limita maximă admisă, a spus Rafila.

Totodată, trebuie făcute cîteva precizări legate de avertismentele de pe pachetele de țigări, și anume fiind necesar să se menționeze conținutul în nicotină și gudron.

Pe de altă parte, trebuie făcută distincția între țigări și țigarete, întrucît, potrivit legii, țigaretele pot fi vîndute numai în pachete de 20 de bucăți, iar țigările de foi - considerate țigarete - nu pot fi vîndute în această formă.

Un lucru este cert: MSF dorește o lege care să descurajeze fumatul, așa cum se încearcă și în țările din Uniunea Europeană și în Statele Unite ale Americii, a mai spus Rafila.

Reprezentanții unor producători de țigarete au declarat, miercuri, agenției MEDIAFAX că legea privind prevenirea și combaterea efectelor consumului produselor din tutun, prevăzută să intre în vigoare la data de 21 decembrie, nu poate fi aplicată din cauza prevederilor neclare și a absenței normelor metodologice. Principalele prevederi ale textului legislativ care nemulțumesc producătorii de țigarete sînt interzicerea comercializării pachetelor cu mai puțin de 20 de țigări și absența unei definiții exacte a termenului de loc public.

JOI, 19 DECEMBRIE 2002

TVR 1

7,00 Jurnal
7,10 Bună dimineața, România!
10,30 Teleshopping
11,00 Seară bună - rel.
12,10 Aglomerație în garaj - s. rel.
13,10 Corect - rel.
13,15 Pasiuni - s.
14,00 Jurnalul de prânz
14,25 Avanpremieră
14,30 Portrete din Revoluție
15,00 Eveniment
16,00 Convietuiri
16,30 Panorama
17,05 Aglomerație în garaj - s.
17,55 Știri
18,00 Vitrina lui Leo (I)
18,30 Minijurnal. Știri pentru copii
18,35 Vitrina lui Leo (II)
19,00 Jurnal. Meteo. Sport
20,00 Starea națiunii
21,00 Buturuga - dramă, Franța, 1999
22,50 Tragerile Joker și Loto 5/40
23,15 Jurnalul de noapte
23,45 Interes general - rel.
0,45 Eveniment - rel.

TVR 2

8,35 Sabrina, vrăjitoarea adolescentă - s.
9,00 Locuință pentru doi - s.
9,30 Afaceri la cheie - rel.
10,00 Diminețile...
11,20 Afaceri la cheie
11,50 Știri
11,55 Splendorile naturii
12,45 Cauza și defectul
13,45 Desene animate - rel.
15,05 Siesta
16,00 Tribuna partidelor parlamentare
16,30 Documentar
17,00 Zona crepusculară - s.
17,30 Banatica (emisiune în limba sârbă)
18,00 Lege pentru toți
19,00 Preluare Jurnal de pe Canalul România 1
19,45 Știri regionale
20,30 Documentare
21,05 Locuință pentru doi - s.
21,45 Hunter se întoarce - aventuri, SUA, 1995
23,15 Din coasta Evei
0,15 Știri

PRO TV

7,00 Teo - rel.
7,55 Omul care aduce cartea
8,00 Știrile Pro TV - Ziarul dimineții tale
* Ce se întâmplă, doctore?
9,05 Învață engleza cu Victor
9,30 Tânăr și neliniștit - s. rel.
10,30 Profeții despre trecut - rel.
11,30 Câștigi fără să știi - rel.
12,00 Asta-i televiziunea - s. rel.
12,55 Știrile Pro TV
13,00 13-14 cu Andrei Gheorghe
14,15 Alcatraz - insula morții - dramă, SUA, 1980 (I)
16,00 Tânăr și neliniștit - s.
17,00 Știrile Pro TV
17,45 Teo
18,50 Dăruiești și câștigi
19,00 Știrile Pro TV
20,00 Teren minat - acțiune, SUA, 1994
22,00 Știrile Pro TV
22,30 La bloc
23,15 Familia Bundy - s.
23,40 .Ro
23,45 Marcă înregistrată
0,15 Zero
0,45 Știrile Pro TV
1,00 Cavalerii disciplinei - dramă, SUA, 1983

TV ACASĂ

6,00 Perla, cărările iubirii - s. rel.
6,50 Între iubire și ură - s. rel.
7,45 Învață spaniola cu Victor - rel.
8,00 Doctorul casei - rel.
8,15 Povești adevărate - rel.
8,45 Căsuța poveștilor
9,15 Secretul iubirii - s. rel.
10,15 Terra nostra - s. rel.
11,15 De 3 x femeie - rel.
12,05 2 + 2 - rel.
12,15 Clona - s. rel.
13,15 ProMotor - rel.
13,20 Dragoste și putere - s. rel.
13,45 Femei înșelate - s.
15,00 Prăjituri cu cântec - rel.
15,30 Betty cea urâtă - s.
16,20 Terra nostra - s.
17,20 Îngerașii - s. primul episod
18,20 Perla, cărările iubirii - s.
19,20 Doctorul casei
19,30 Povești adevărate
* Vremea de acasă
20,00 Secretul iubirii - s.
20,55 Povestea Crăciunului
21,00 De 3 x femeie
21,50 2 + 2
22,00 Clona - s.
23,00 5' shopping - Dana Săvuică te ajută să alegi fără să alergi
23,10 Promotor

HBO

8,00 Tokyo Raiders - Hong Kong, 2000
9,40 Cercul de foc - dramă, 2000
11,25 Fii atent ce îți dorești! - comedie, 1999
13,05 Bărbați de onoare - dramă, 2000
15,10 Dosarele Y - s.
15,35 Îți amintești de mine? - comedie, Anglia, 1997
17,00 Englezul - thriller, 1999
18,30 Monkeybone - aventuri, 2001
20,00 Capcană pentru părinți - comedie, 1998
22,05 Anunț la Mica publicitate - comedie, Anglia, 2000
23,35 Sunset Strip - dramă, 2000
1,00 Vacanță sângeroasă - horror, 2000

PRIMA TV

7,00 Prietene și rivale - s. rel.
8,00 Zid
11,30 Filmul și televiziunea - rel.
11,55 Clip Art
12,00 Cronica cârcotașilor - rel.
13,30 Fiica oceanului - s. d.a.
13,45 Prietene și rivale - s.
14,45 În familie - s. rel.
15,30 În căutarea dreptății - s.
16,30 Nemuritorul - s.
17,30 Copiii spun lucruri trăznite
18,00 Focus
19,00 Fiica oceanului - s. d.a.
19,30 Vrei să fii miliardar?
20,00 În familie - s.
20,30 Reuniunea de clasă
22,30 Focus plus
23,00 În fața presei - talkshow
0,15 În familie - s. rel.
0,45 În căutarea dreptății - s. rel.
1,45 Focus

ANTENA 1-TV ARAD

7,00 Observator
* Sport
8,00 Cafeaua cu sare
10,00 Știri TVA - rel.
10,30 Emisiune în limba bulgară - rel.
11,00 Millagros - s.
12,45 Misiune imposibilă - s.
13,00 Știrile amiezii
14,00 Drumul spre Garceland - dramă, SUA, 1998
16,00 Pactul de stabilitate
16,25 Publicitate, Promo
16,30 Știri TVA
17,00 Isabella - s.
17,50 Babilonia - emisiune prezentată de Augusta Dumitrașcu
19,00 Observator
* Sport
* Meteo
20,00 Codul tăcerii - acțiune, SUA, 1985
21,57 Publicitate, Promo
22,00 Observator
22,15 Știri TVA
22,30 Marius Tucă Show
0,00 Dilemele vârstei - s.
0,30 Babilonia-rel.
1,45 Observator - rel.
2,45 Cafeaua cu sare - rel.

TV RCS

9,00 Rock on the Earth
9,30 Știrile RCS 1 - rel.
10,10 5 minute de carte
10,15 Tradiții și folclor
10,30 Neon Rider - s.
11,15 La Nord de paralela 60 - s.
12,00 O oră cu Dani Dascălu - rel.
13,00 Ecoul străzii - rel.
13,30 Știrile RCS 2 - rel.
14,10 5 minute de carte
14,15 Videoclipuri
14,30 La Nord de paralela 60 - s., rel.
15,15 Videoclipuri
15,30 Joia populară
16,30 Emisiune în lb. maghiară
17,30 Știrile RCS 1
18,10 5 minute de carte
18,15 Mega Bit
18,45 Videoclipuri
19,00 Rața sălbatică - film
20,30 Prim plan
21,30 Hit squad - s.
22,00 Știrile RCS
22,40 Dansând sub cerul liber - film
24,00 Închiderea programului

B1 TV

7,15 Espresso
10,30 Philly - s.
11,30 Resurection Blvd. - s. rel.
12,30 Știri
13,00 La Strada - rel.
13,30 Nașul - rel.
15,30 Prințul din Bel-Air - s. rel.
16,00 Fotbal - rel.
17,30 La Strada
18,00 Fii B1 de Crăciun
18,15 Prințul din Bel-Air - s.
18,45 Știri
19,30 Mașina adevărului. Cu Radu Moraru
21,30 Știri
22,00 Nașul
23,30 La Strada - rel.
0,00 Știri
1,00 Fox News

TELE 7 ABC

7,35 Știri - rel.
8,05 Videoclipuri
11,00 Documentar
12,00 Documentar DW - rel.
13,00 Videoclipuri
14,00 Alo, Florin! - rel.
15,35 Videoclipuri
16,00 Sifonarul îndrăgostit - s. rel.
17,00 Doc. - rel.
18,00 Cântăreții străzii
18,45 Secretele succesului
19,20 Telejurnal
20,00 Sifonarul îndrăgostit - s.
21,00 Alo, Florin!
23,30 Loto. Pariu Trio
23,45 Telejurnal - rel.
1,00 Activ FM

REALITATEA

6,45 Trezirea la realitate
10,00 English News
10,15 Business Class - rel.
10,40 Zece și un sfert
12,40 Școala românească
14,15 Documentar
15,40 ONG
16,15 Partide politice
17,15 În fața națiunii
19,15 În centrul atenției
20,15 Esențial
21,40 Monologuri cu Naty
22,15 Zece și un sfert
23,30 Restrospectiva zilei
23,45 Business Class
0,00 English News

Redacția Adevărul nu își asumă răspunderea pentru modificările ulterioare intervenite în programele TV

Dan Ungureanu și Caius Parpală susțin la unison

„DISPUTELE ÎNTRE CAPII ADMINISTRAȚIEI LOCALE NU DĂUNEAZĂ ARADULUI"

Nu o dată, anumiți politicieni arădeni au invocat județul vecin Timiș atunci când a fost vorba despre unitatea care există la nivelul „capilor" din administrația locală: prefect, președinte de Consiliu Județean și primar de municipiu. Nu o dată s-a spus că Timișul stă mai bine decât Aradul la acest capitol, că toți cei vecini cu noi se înțeleg perfect atunci când (nu numai la București) luptă în favoarea cetățenilor pe care-i reprezintă. Adică, întotdeauna. Nu o dată, ai noștri și-au trimis săgeți otrăvite, lăsând impresia că mai mult contează interesele personale, de grup, politice sau de orice altă natură decât a „fi toți pentru unul și unul pentru toți". „Unul" fiind, în acest caz, Aradul.

Asta am dorit să aflăm ieri, atunci când am purtat discuții cu prefectul, președintele CJ și primarul municipiului. S-a schimbat ceva? Cu Gheorghe Falcă am discutat ulterior deoarece, așa cum se va vedea, unul dintre interlocutorii noștri a dat de înțeles că vicele Consiliului Județean ar fi una dintre cauzele multor neînțelegeri.

Întrebările au fost simple: Care este relația pe care o aveți cu ceilalți doi „capi" (după caz) ai administrației publice locale din Arad? Există interese politice care să determine comportamentul acestora?

Răspunsurile le veți analiza doar citind cele ce urmează:

Prefectul Dan Ungureanu:

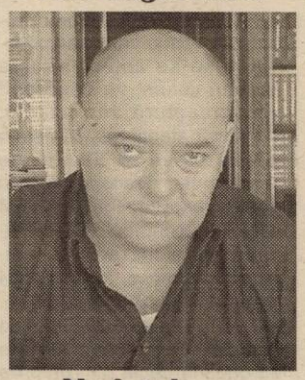

„Ne înțelegem foarte bine"

„Dacă vă referiți la vârfurile administrației locale, afirm cu toată răspunderea și convingerea că ne înțelegem foarte bine. Între noi trei nu există probleme care să nu se poată rezolva. Noi între noi colaborăm, ne informăm, ținem unii la alții, ne rezolvăm problemele. Chiar dacă nu se vede, în spatele ușilor închise comunicăm, ne întâlnim, avem convorbiri telefonice ori de câte ori se impune. Nu există nici un obstacol de a colabora, de a discuta, de a negocia orice fel de problemă. Toți suntem uniți de o singură chestiune: să aplicăm programul de guvernare. Există contradicții și discuții... aparente. Din două motive: 1. Discută rangul doi, cum ar veni vicepreședinți și secretari, rangul trei, rangul patru în administrație; 2. Presa, în loc să transmită că discuțiile între noi sunt dialoguri în care avem păreri diferite, le transformă în certuri. Faptul că discutăm în fața presei e un lucru benefic. Eu sunt adeptul transparenței. Există și o diferențiere a noastră la vârf, a celor care susținem, programul de guvernare a partidului de guvernământ, iar cei care sunt de rangul doi și sunt de alte doctrine și convingeri politice, normal că au o părere diferită. Faptul că, politic, vicepreședinții CJA aparțin opoziției și-și exprimă păreri contradictorii, pe mine nu mă deranjează. Dânșii fac când politică, când administrație, dar măcar să știe unul să-l facă. Prefectul, președintele CJA și primarul sunt în stare să dea Aradului o nouă administrație. Este problema președintelui cum colaborează cu vicepreședinții săi, a primarului cum colaborează cu viceprimarii săi, care iarăși aparțin altor formațiuni politice sau s-au eliberat de o structură politică. Eu, cu subprefectul meu, nu avem altă bază politică...".

Caius Parpală:

„Relații normale"

„Eu nu știu cum se înțeleg cei din Timiș, dar vă pot spune, referitor la conducerea administrativă din Arad, că avem relații normale, de serviciu. Sigur, poate, câteodată există și dispute între noi, dar cred că lucrurile bune pe care le realizăm împreună sunt mai multe și mai importante decât micile dispute pe anumite teme punctuale".

Gheorghe Falcă:

„Prefectul nu se mai înțelege cu primarul"

„Pentru prima dată în Arad, există posibilitatea colaborării între cele trei instituții pentru că, pentru prima oară în județ, cele trei instituții au aceeași culoare politică. Totuși, constatăm că nu există această colaborare pentru că, de fapt, ei nu se înțeleg în interiorul PSD-ului. Fiecare din cele trei instituții încearcă să-și creeze un pol de putere în interiorul PSD și au reușit să se trădeze unii pe alții în timp de câteva luni de zile. Așa cum se știe, Doru Popa l-a trădat pe Caius Parpală, prefectul Ungureanu l-a trădat pe Doru Popa și astfel au venit controale de la Guvern și de la ministere să verifice activitatea primarului. De fapt, această luptă nu este pentru cetățenii din Arad, ci este o luptă pentru controlul politic al PSD, pentru că în 2004 fiecare vrea să-și asigure un loc după alegeri. În toate întâlnirile noastre am constatat că prefectul nu este un om al dialogului. O hârtie de la o videoconferință a ajuns să fie mai importantă în România și în fața prefectului decât o lege administrativă. Toate problemele din județul Arad pot fi rezolvate pe baza dialogului într-un birou. În schimb, prefectul dorește să facă întâlnirile într-un mediu public, pentru a-și face imagine. Dacă-i arăți, în acest cadru, că legea este altfel decât o vede dânsul are reacții dure împotriva instituțiilor, ajungându-se astfel la necolaborare. În relația cu primarul... nu există foarte mari probleme. Probleme există doar în momentul în care se discută măsuri de execuție a unor hotărâri pentru că, de vreo două-trei săptămâni, primarul nu mai discută cu prefectul așa cum discuta până acum câteva luni de zile pentru simplul fapt că există o doamnă pe care o cheamă Rodica Borza și care dorește funcția deținută de Dan

Ungureanu. Din acel moment, vă dați seama că relațiile dintre acești oameni nu mai pot fi bune și acest lucru dăunează județului și municipiului Arad".

Dorel Popa e, dar nu e

Din păcate, primarul Aradului, Dorel Popa, nu că n-a putut fi de găsit ieri. Știam unde e. L-am găsit la cabinetul domniei sale, numai că, având programul foarte ocupat, s-a scuzat - prin intermediul secretarei -că nu poate vorbi cu noi. Asta se întâmpla în jurul orelor prânzului. Degeaba l-am căutat la telefon toată după-amiaza pentru că n-a mai răspuns apelurilor noastre. Iar când l-am căutat, din nou, telefonic, la cabinet, secretara dumnealui ne-a precizat că nu mai este de găsit astăzi (n.r. ieri).

Oricum, îi așteptăm poziția cu privire la întrebările noastre, adresate mai sus.

ALIN OLTEANU

2002 Retrospectiva politică arădeană

PD: INTELIGENȚA DE A SCHIMBA „MINUS" ÎN „PLUS"

Ce spune statistica...

- PD Arad are 5641 de membri
- În județ sunt 66 de organizații funcționale
- În anul 2002 au fost înființate două organizații
- În cursul anului au fost înregitrate șase demisii, cei mai cunoscuți demisionari fiind d-nii Clodnițchi, Secianschi, Matica și viceprimarul Emanoil Voicu
- Și-au depus adeziune la PD mai multe nume „de calibru": Claudia Miuțescu, Ioan Bujor Pancan, Flavius Ștețcu, avocatul Stângu etc.
- Au avut loc alegeri la Organizația Municipală de Femei
- A fost restructurată Organizația de Studenți
- Evenimentul principal al anului este considerată vizita lui Traian Băsescu

*

Anul politic 2002 a fost pentru Partidul Democrat unul de tranziție, în sensul că nu a cuprins conferințe (județeană sau municipală) care să presupună manevre de culise, lupte interne pentru putere etc. De altfel, în cazul organizației județene Arad nu prea s-au manifestat astfel de „manevre". Ori nu au existat, ori nu au răzbătut înafară, stăruind impresia de familie, chiar și atunci când au avut loc evenimente care, în viața oricărei organizații de partid, ar putea fi socotite adevărate „cutremure". Evident, mă refer la demisiile consilierilor și viceprimarului Emanoil Voicu. Cei care au plecat nu au fost blamați sau puși la „stâlpul infamiei", toți înțelegând că la mijloc nu a fost doctrina, ci „rațiuni familiale". S-au calculat pierderile cauzate de presiunea partidului de guvernământ care se manifestă indiferent cine este la guvernare și s-a ajuns la concluzia că nu are rost să plângi după „laptele vărsat". În locul celor plecați au venit alții, cu intenția declarată de a contribui la întărirea organizației.

„Stilul Băsescu"

Toate energiile liderilor au fost canalizate spre aplicarea în teritoriu a „politicii Băsescu", prin practicarea „stilului Băsescu". Mai ales vicepreședintele Gheorghe Falcă a excelat la acest capitol, doar însurătoarea și operația de apendicită întrerupându-i, temporar, criticile intempestive la adresa PSD și a primarului Dorel Popa. După ce Emanoil Vociu a părăsit „corabia" PD, a putut să apese și mai tare pe accelerator, fiind scutit de reprosurile legate de apartenența politică a viceprimarului. Deși nu pare, președintele județean Gheorghe Seculici este unul dintre cei mai abili politicieni. Deși pe plan central Traian Băsescu pare a fi singurul exponent al PD-ului, la nivel local, Seculici a păstrat „stilul Roman", în sensul că a preferat să scoată în față o echipă, fie ea și restrânsă, ca număr. Trecerea de la vechea echipă, care începuse să dea „rateuri", la o nouă echipă, s-a făcut pe nesimite, „defecțiunile" fiind remediate fără a-și arăta efectele. La conferințele de presă sunt atacate probleme din toate domeniile. „Vârful de lance" a rămas Gheorghe Falcă, dar pe lângă el mai „pledează" și alții.

Una peste alta, meritul principal al PD-ului arădean pe parcursul anului 2002 mi se pare a fi gestionarea eficientă a unor lovituri care ar fi putut să-i șubrezească poziția. Cu alte cuvinte, inteligența de a schimba „minus" în „plus".

SIMION TODOCA

La întrunirea revoluționarilor de la Prefectură

CIRC... CU BANI!

Ieri, la sediul Prefecturii, a avut loc o întâlnire a prefectului Dan Ungureanu cu revoluționarii arădeni. Au participat liderii **Fundației Județene Arad a Revoluționarilor din Decembrie '89**, liderii **ARUD, conducerea Asociației 21 Decembrie Arad și a Mișcării Revoluționare '89.**

Prefectul le-a prezentat revoluționarilor programul manifestărilor din zilele de 21, 22 și 23 decembrie. Totul a fost bine și frumos până s-a pus problema folosirii celor 100 de milioane de lei pe care guvernul i-a trimis la Arad pentru organizarea manifestărilor în cinstea revoluției.

Fundația și ARUD au propus ca banii să fie folosiți în mod unitar de către toți revoluționarii. Asociația 21 Decembrie și Mișcarea Revoluționară nu-au fost de acord cu propunerea, cerând să se împartă banii la fiecare dintre cele patru organizații de revoluționari.

Și a început circul... cu bani. Fundația și ARUD au spus ca fiecare să prezinte o listă cu membrii pe care-i are. Fundația are 417, ARUD are 72 iar celelalte două grupări nu au vrut să prezinte liste ba, mai mult, au pretins ca fiecare dintre ele să primească câte 30 de milioane, așa cum au aflat ei că ar fi alocat Guvernul banii.

Au urmat insulte, istorii specifice, o întreagă halima la care prefectul a asistat neputincios, încercând să aplaneze conflictul, fără succes însă.

Asociația 21 Decembrie și Mișcarea Revoluționară au amenințat că vor organiza în cursul zilei de azi o conferință de presă.

La circul revoluționarilor de la Prefectură singurul comentariu este: no comment! Astăzi.

I. IERCAN

NORMAL

(Urmare din pagina 1)

Oricum, ar fi un procent bun față de nivelul de sărăcie al populației. Nu opoziția, atâta cât mai este, ar putea să-i facă felul, și nici chiar românii. Adevărata problemă a echipei sale este Iliescu, care este încă suficient de „convingător".

Dacă din punctul de vedere al președintelui prioritățile sunt acum creșterea economică, ameliorarea nivelului de trai, protecția socială, reforma administrației și combaterea corupției și un guvern, mai suplu, dar mai eficient, cât de robust remaniat va fi, „nu se va decide la Cotroceni, ci la Guvern" a pus punctul pe remaniere premierul. Afirmația arată deja că Năstase acceptă că a pierdut o bătălie, dar dorește să câștige războiul. Normal. Ce ar mai însemna creșterea economică, creșterea nivelului de trai fără PSD la putere și fără un pic de beneficiu politic?

PRM ARAD A SONDAT PRESA

Conferința de presă de ieri a PRM Arad a fost diferită față de precedentele conferințe, în sensul că liderii organizației arădene Ovidiu Gavra, Mircea Pantea, Ioan Dolha, Liviu Dolean și Pavel Răuț au introdus atmosfera sărbătorilor de iarnă prin închinarea unei cupe de șampanie. De asemenea, un grup de copii de la Grupul Școlar „Atanasie Marienescu" din Lipova au prezentat un program de colinde tradiționale.

În altă ordine de idei, liderii PRM Arad au solicitat ziariștilor prezenți completarea unui sondaj politic pentru uz intern al partidului. Întrebările au făcut referire la evoluția PRM Arad în anul 2002, nominalizarea a trei liderii de partid ai organizației județene, ce loc (într-un eventual clasament) ocupă PRM Arad pe eșichierul politic arădean, dacă PRM Arad manifestă o politică extremistă și dacă reamplasarea grupului statuar „Statuia libertății" reprezintă sau nu o problemă de interes național.

D. ALBU

EPISTOLARII BAPTIȘTI AU OCOLIT CAPCANA PRIMARULUI POPA

Așa cum era de așteptat, scrisoarea deschisă adresată de un grup de credincioși baptiști primarului Dorel Popa și publicată în urmă cu câteva zile în ziarul nostru, a stârnit un ecou puternic în rândul opiniei publice arădene. Prin duritatea criticilor, dar mai ales prin exactitatea imputărilor aduse greșelilor de administrație a municipiului, epistola în cauză s-a transformat într-un adevărat rechizitoriu la adresa d-ui primar Dorel Popa. Forța de izbire a scrisorii, catalogată drept o simplă „lucrătură", este amplificată de atacul venit chiar din sânul comunității religioase pe care dl. Popa o păstorește la Biserica Baptistă Maranata. Până acum, ori de câte ori era criticat în presă, dl. Popa se disculpa susținând că îl critică doar adversarii. Începând cu scrisoarea confraților întru credință, se vede însă că dl. Popa are „dușmani" (așa îi denumește dânsul pe cei cu opinii diferite de ale sale) chiar pe cei de o credință cu dânsul. Deocamdată aceștia vor fi puțini și temători să iasă astăzi la o confruntare deschisă cu puternicul primar la municipiului, șeful partidului de guvernământ, omul politic arădean cu cea mai rapidă ascensiune în filiala arădeană a PSD! Dar mâine?

La vremea sa, chiar și temutul dictator Ceaușescu inspira teamă, dar a fost suficientă o explozie a mămăligii, pentru înlăturarea sa definitivă din istorie. Dorel Popa nu mai are mult până când va fi obligat să dea socoteală pentru toate „binefacerile" revărsate asupra arădenilor. Pentru afacerea Casarom, pentru dezastrul numit Parktronic și, în fine, pentru uriașa deziluzie numită CET-Centurymark. Iminenta socoteală plutește în aer și, în ciuda bravadei la conferințele de presă, cred că dl. Popa va suporta consecințele erorilor în administrația municipiului și politica locală.

Recepționând în plin lovitura mediatică administrată de cei câțiva confrați întru credință, dl. Popa a văzut negru înaintea ochilor și a hotărât să se răzbune întinzându-le capcana unei întâlniri la sediul Primăriei. Întâlnire la care era clar că nu vor veni semnatarii scrisorii, așa cum s-a și întâmplat în cursul zilei de luni, 16 decembrie a. c. De ce? Simplu: pentru că autorii scrisorii au dorit să se adreseze d-lui primar prin intermediul ziarului nostru, și nu printr-o întâlnire la Primărie. Cine îi poate împiedica? Dl. Popa? În nici un caz. În al doilea rând, ar fi fost la mintea cocoșului să se prezinte la somația d-lui primar, intuind că dânsul va veni însoțit de susținători fideli, gata să se arunce în capul „rebelilor" semnatari ai scrisorii. Nu în ultimul rând, dl. primar ar fi putut să se adreseze ziarului nostru pentru a răspunde criticilor și întrebărilor adresate, dar nu a făcut-o. De ce? Din orgoliu nemăsurat, din aroganță și atitudine sfidătoare. Și, mai ales, din dorința de a trage concluzia că scrisoarea baptiștilor ar fi o „lucrătură".

Ei, bine, stimate d-le primar, sunt obligat să vă dezamăgesc: scrisoarea există și este semnată de un grup de credincioși baptiști în numele cărora au iscălit cei șase (în loc de Mihuș, cum greșit a apărut în ziar, semnătura e a d-lui Mihuț) menționați în ziar. Pentru a fi sigur că acești credincioși există la biserica Maranata, am stat de vorbă cu un credincios baptist care mi-a confirmat că știe și dânsul că la această biserică există credincioși cu numele semnatarilor și că unele dintre cele consemnate în scrisoare au făcut obiectul unor discuții în cadrul comunității. De asemenea, termenii de sorginte religioasă utilizați în conținutul scrisorii duc la concluzia că autorul este un practicant al credinței creștine.

În final, rămân la convingerea că autorii scrisorii au fost suficient de prudenți să nu cadă în capcana abil întinsă de primarul Popa și susținătorii săi, dar cred că ar fi fost și mai bine dacă își asumau integral cele semnate. Și asta cu atât mai mult cu cât tot ce au imputat primarului Popa este pe deplin justificat. Totuși, o asumare de răspundere, prin ieșirea din semianonimat, ar fi fost și mai bine apreciată de cititorii ziarului nostru.

ȘTEFAN TABUIA

P.S.: Credincioșii baptiști pot fi liniștiți: ortodocșii nu îi înjură și nu le poartă pică pentru greșelile primarului Popa pe motiv că acesta este de o credință cu ei.

Caius Parpală, în „turneu"

„ÎMPĂRȚIND CADOURI COPIILOR INSTITUȚIONALIZAȚI

Ieri, președintele Consiliului Județean Arad, Caius Parpală, a vizitat mai multe centre aparținătoare Direcției Generale pentru Protecția Drepturilor Copilului Arad, unde a împărțit cadouri copiilor internați, cu ocazia sărbătorilor de iarnă.

Peste 50 de copii de la Centrul de primire minori, (fostul) Centru de plasament nr. 1 și de la Centrul de plasament nr. 3 au primit plase pline cu dulciuri, după ce au colindat și au spus poezii specifice acestei perioade.

În „turneul" său, Parpală a fost însoțit de conducerea DGPDC Arad.

G. KNAP

Foto: ONORIU FELEA

Spectacol de Crăciun, la Colegiul Național „Moise Nicoară"

Elevii Colegiului Național „Moise Nicoară" au prezentat ieri, în sala festivă a liceului, spectacolul „În prag de Crăciun". Inițiativa acestei manifestări a aparținut prof. Camelia Circa Chirilă, dar realizarea spectacolului a revenit elevilor de liceu ai colegiului, mai bine zis trupei de teatru NIPOCONSTANTINOPOLIPITANOVICESCOVICI GRUP și corului condus de prof. Mircea Hurdea.

Acțiunea are și o componentă umanitară, elevii realizând felicitări de Sărbători, iar din banii obținuți prin vânzarea acestora vor cumpăra cadouri pentru copiii de la Centrul de Plasament al Minorilor - Podgoria. În cursul acestei după-amiezi, liceeni de la „Moise Nicoară" vor prezenta spectacolul „În prag de Crăciun" la Centrul de Plasament mai sus amintit.

C. L.

„ARADUL DE IERI ȘI DE AZI"

Cenaclul de artă plastică „Ion Andreescu" Arad a organizat marți după-amiaza, la sala Clio, o expoziție de pictură, grafică și sculptură cu tema „Aradul de ieri și de azi".

22 de pictori și un sculptor, de vârste foarte diferite, cu experiențe artistice diferite, au expus lucrări în care - a apreciat domnul **Dan Lazărescu** - „au găsit un singur element ce le unește sensibilitățile și forțele de creație și în egală măsură le orientează operele. Este vorba de Arad, acest Arad al cărui portret complex, de o structură sentimentală cu totul și cu totul deosebită, se dezvăluie cu fiecare lucrare".

A avut loc și o decernare de diplome către cei care au susținut activitatea cenaclului de-a lungul anilor, printre care s-a numărat și ziarul „Adevărul".

Z.Ș.

Foto: ONORIU FELEA

Lansare de carte

Ieri, la Biblioteca Centrală Universitară „Tudor Arghezi" a Universității de Vest „Vasile Goldiș" Arad, a avut loc lansarea cărții „**Zamolxis sau Religia geto-dacilor între mit și realitate**" a **lect. univ. dr. Marius Grec**. Autorul se află la al patrulea volum publicat, care se adresează studenților, iubitorilor de istorie și tuturor celor care doresc să cunoască mai bine trecutul poporului din care fac parte.

Cartea a fost prezentată de domnul **Aurel Ardelean**, rectorul UVVG, și domnul **Alexandru Roz**, decanul Facultății de Științe Umanist-Creștine.

Despre carte, autorul precizează : „cine va avea curiozitatea să se aplece asupra acestui volum, va descoperi sper o lectură interesantă. Vreau să atenționez că este o lectură cu un conținut foarte dens și veți descoperi lucruri poate neștiute. Fie ca acest volum să contribuie la revigorarea cercetării rădăcinii neamului românesc, într-o epocă care tinde spre universalitate. Nu vom putea însă pătrunde în acest templu de unitate europeană decât prin propriile noastre valori, demni, conștienți de patrimoniul nostru de virtuți intelectuale".

ZORICA ȘIPOȘ

CASAROM A PUS MÂNA PE TERENUL DIN SUBCETATE LA PREȚ DE NIMIC

• În contract nu există termene pentru construirea caselor
• Firma americană poate să vândă suprafața cumpărată

Contractul încheiat între Consiliul Local Municipal Arad și firma Casarom, în urma căruia în Subcetate trebuia să se construiască un nou cartier rezidențial, a suscitat, de-a lungul ultimilor doi ani, vii dispute atât în CLM, cât și în mass-media locală și națională. Preț de un an și jumătate, contractul prin care Casarom s-a ales cu 63 de hectare de teren în zona Subcetate a fost ținut secret de către conducerea municipiului, discuțiile purtându-se pe simple presupuneri. Iată că, după un timp îndelungat, am reușit să intrăm în posesia contractului, care brusc n-a mai fost confidențial.

Teren la prețuri de mizerie

Una din întrebările cheie ale acestei afaceri era cu cât a reușit firma Casarom să achiziționeze terenul din zona Subcetate. Deși se vorbea de 0,25 dolari sau 0,25 mărci germane pe metrul pătrat, lucrurile nu stau nici pe departe așa. Din cele inserate în contract, aflăm că, pentru 336.268 de mp, Casarom a plătit uriașa sumă de 16.813 dolari. Adică, un preț de nimic, la un simplu calcul văzând că terenul a fost vândut cu 0,04 USD metrul pătrat. Asta în condițiile în care prețurile la nivel de municipiu se învârt undeva la 8-9 dolari pe metrul pătrat, în cele mai fericite cazuri. Restul, până la 63 de hectare, adică 30 de hectare de teren, urmează să fie pus la dispoziția Casarom de către Consiliul local, contra (surpriză !) sumei de 0 (zero) lei. Așadar, după cum se vede, Casarom s-a trezit cu o suprafață enormă de teren la câțiva kilometri de centrul Aradului, la un preț de toată rușinea. Cum de s-a reușit acest lucru, doar primarul Dorel Popa ne poate spune, pentru că el a fost inițiatorul afacerii, iar de bunul mers al lucrurilor s-a ocupat chiar domnia-sa.

Termenele sunt ca și inexistente

S-a vorbit mult și despre termenele pe care trebuia să le îndeplinească firma Casarom. Din două în două luni, primarul Dorel Popa ne anunța câte un termen pentru finalizarea primei case și susținea, în permanență, că realizatorul proiectului este în grafic, conform contractului. În mod sigur era în grafic, din moment ce în contractul cu pricina, firma Casarom nu e obligată în nici un fel să realizeze casa model, neexistând decât două termene: prima etapă, realizarea infrastructurii, trebuie finalizată până la 31.03.2003, în timp ce a doua etapă, aferentă caselor pentru care există cereri de piață, se vor finaliza până la 31 decembrie 2006. După cum se vede, firma Casarom nici măcar nu e obligată să construiască un anumit număr de case, ci doar dacă există cereri. Cât privește infrastructura, ne cam îndoim că vor reuși cei de la Casarom să o finalizeze, având în vedere că au mai rămas doar trei luni, timp în care va trebui realizate drumuri și trotuare, rețea de distribuție gaze, apă, canalizare menajeră și pluvială.

Depășirea termenelor - o problemă minoră

Era de așteptat ca la un astfel de contract, fiind totuși vorba de un teren de 63 de hectare care aparținuse arădenilor, să existe tot felul de clauze speciale, prin care Casarom să fie obligată să dezvolte un proiect cât se poate de serios în zona Subcetate. Nici vorbă, însă, de așa ceva, existând o singură clauză și aceea departe de a speria investitorul strategic. **„Depășirea justificată a termenelor precum și orice modificări ale clauzelor prezentului contract, se vor face în baza înțelegerii reciproce dintre părți (...) prin act adițional la prezentul contract"**, se spune în actul încheiat între Casarom și CLM. Dar despre depășirea termenelor în mod nejustificat nu spune nimeni nimic ? Despre numărul de case pe care ar trebui să-l realizeze firma americană, din nou, nimic ? Ce să mai vorbim de grădiniță, școală, dispensar și altele despre care se vorbise de-a lungul derulării acestei afaceri, dar care nu apar în contract.

Interesele cui le apără primarul ?

Acest contract, ca și cel cu privire la parcări, a fost, din câte se poate constata, realizat în favoarea investitorului și nicidecum al municipiului. Arădeanul de rând a fost lăsat, din nou, pe dinafară, în timp ce firma Casarom s-a ales cu o afacere grasă, pe bani puțini. Suntem convinși, cum spuneam mai sus, și cum am mai spus de-a lungul unui an și jumătate, că firma Casarom nu va reuși să realizeze infrastructura în timpul rămas la dispoziție, însă lucrurile se vor rezolva, așa cum scrie în contract, adică la mica înțelegere. Acest contract a fost realizat în așa fel încât CLM să nu mai poată recupera niciodată acel teren, în timp ce Casarom ar putea vinde la orice oră suprafața, la prețuri înzecite, chiar dacă dreptul de preemțiune îl are Consiliul Local. După cum merge votul în CLM, n-ar fi exclus să asistăm la un refuz de a răscumpăra terenul, iar americanul să-l vândă la prețul pieței. La un simplu calcul, numai de pe cele 33 de hectare, Casarom ar câștiga suma de 2,6 milioane de dolari, dacă am pune la 8 dolari metrul pătrat. O diferență enormă față de doar 16 mii de dolari cât a plătit firma americană în urmă cu un an și jumătate. Privind și din această perspectivă tranzacția între CLM și Casarom, nu putem să nu ne întrebăm, ale cui interse le apără primarul Dorel Popa ? După cum s-a văzut și în problema parcărilor, în nici un caz ale arădenilor.

COSMIN MIHUȚA

Control încheiat

„EUROGRESIA" A PREJUDICIAT STATUL CU 17 MILIARDE DE LEI

Comisarii Gărzii Financiare Arad au definitivat controlul la S.C. **„Eurogresia"**, firma italianului **Maurizio Ingrami**, asasinat în urmă cu aproape o lună, chiar la sediul societății din cartierul Alfa.

„Echipele de comisari au efectuat verificări încrucișate și comparări între cantitățile, prețurile și valorile înscrise în facturile 2 și 3, înregistrate în contabilitatea firmei Eurogresia și datele înscrise în exemplarul numărul 1, înmânat clienților. S-a constatat că în facturile 2 și 3 se înscriau cantități mult mai mari de gresie și faianță la prețuri mult diminuate față de exemplarul 1 al aceleiași facturi. Astfel, a rezultat un plus de 8.605 metri pătrați de gresie la un preț subevaluat, de 81 de mii de lei metrul pătrat, pe când prețul pieței este 243.000 de lei. Patronul Ingrami a încasat nelegal, prin micile inginerii, peste 2 miliarde de lei, neînregistrați în contabilitate", spune Eugen Deliman, comisarul adjunct al GFA.

În urma celor constatate, comisarii au calculat impozitele și taxele datorate către bugetul de stat în perioada ianuarie 1998 și până în prezent de către administratorul „Eurogresia". Societatea trebuie să plătească TVA în valoare de 3,6 miliarde de lei, majorări de 3,3 miliarde de lei și penalități de 210 milioane. Impozitul pe profit, de la plata căruia Maurizio Ingrami s-a sustras, se ridică la 5 miliarde de lei, majorări de 5,2 miliarde de lei și penalități de 288 de milioane. În total, statul are de recuperat de la Eurogresia nu mai puțin de 17,6 miliarde de lei. Procesul verbal va fi transmis Parchetului de pe lângă Judecătoria Arad care va continua cercetările.

SORINA AMBRUȘ

Prin Biroul Informare - Recrutare Arad

ARMATA OFERĂ TINERILOR O CARIERĂ ATRACTIVĂ!

Pentru anul de învățământ 2002-2003 Ministerul Apărării Naționale își menține oferta educațională diversificată și tradițională: **recrutarea, selecția și formarea** viitorilor ofițeri, maiștri militari și subofițeri se realizează *pentru arme și specialități militare din forțele terestre, aeriene și navale, inclusiv pentru profiluri din medicină și ingineria militară. De asemenea, cei mai tineri candidați pot opta pentru oricare dintre colegiile liceale militare.*

Toate acestea asigură pregătire și educație excelente prin corpul profesoral și baza materială de care dispun, în regim de gratuitate a cazării, hrănirii și transportului la domiciliu.

Primul pas într-o viitoare carieră militară îl presupune prezentarea la Biroul Informare - Recrutare Arad, din B-dul Decebal nr. 19. Specialiștii BIR ARAD oferă toate informațiile necesare și sprijin în formularea unei opțiuni referitoare la categoriile de personal din armată, instituțiile militare de învățământ, algoritmul intrării în sistemul militar, curriculum-ul educațional promovat etc. Nu în ultimul rând, îi asistă pe tineri pe timpul întocmirii dosarului de candidat, participării la selecție și concursul de admitere.

De reținut faptul că pregătirea din instituțiile militare de învățământ asigură o competență care este valabilă nu numai pentru domeniul militar dar și pentru cel civil iar *instituțiile militare de învățământ superior sunt acreditate și integrate în sistemul național de învățământ.*

Este important de menționat faptul că în selecție se aplică principiul șanselor egale: dacă un candidat îndeplinește criteriile și standardele de selecție, evident că este apt pentru profesia militară. De aceea, fiecare candidat este în concurență doar cu el însuși.

Armata asigură nu numai formarea inițială ci și dezvoltarea profesională pe parcursul carierei, în funcție de opțiunea și performanțele individuale ale individului. Totodată, oferă o perspectivă clară asupra viitorului profesional, deoarece evoluția în carieră are la bază transparența criteriilor și principiul șanselor egale; astfel, fiecare militar profesionist devine arhitectul propriei sale cariere.

Un atlas de anatomie de mare interes pentru învățământul preuniversitar

Micul Atlas de Anatomie al domnului prof. univ. dr. **Aurel Ardelean**, rectorul Universității de Vest „Vasile Goldiș" Arad, apărut la editura Corint în toamna anului 2002, a fost elaborat în condiții grafice excelente, cu scopul de a constitui un material ilustrativ, care să devină un suport de un real sprijin pentru însușirea de către elevi a anatomiei și fiziologiei omului. Atlasul prezintă o sistematizare a structurilor anatomice din punct de vedere macroscopic și microscopic precum și reprezentarea schematică a unor procese fiziologice, toate structurate pe 12 capitole.

Planșele anatomice ce ilustrează structurile esențiale ale sistemului nervos, analizatorii, sistemul endocrin, locomotor, digestiv, circulator, respirator, excretor, reproducător și metabolismul însoțite de 25 de imagini de microscopie, devin un suport valoros pentru învățarea pe baza unor repere imagistice și scheme logice.

În capitolul de sistem nervos se evidențiază coordonarea tuturor organelor și sistemelor prin nervii cranieni și spinali și prin sistemul nervos vegetativ simpatic și parasimpatic, iar cea neuroumorală prin sistemul hipotalamo-hipofizo-cortico-suprarenalian.

Capitolul de sistem respirator cuprinde prezentarea în paralel cu planșele anatomice, a unor imagini de radioscopie și de radiografie pulmonară, sensibilizând asupra importanței medicale a cunoașterii structurilor, completată cu noțiuni de fiziologie ale proceselor de schimburi gazoase respiratorii, iar în cadrul capitolului de sistem reproducător feminin un aspect interesant îl constituie surprinderea în diferite faze ale dezvoltării intrauterine a embrionului și fătului.

Prin abordarea inedită, succintă și sugestivă parcurgerea lucrării de față va contribui la aprofundarea aspectelor legate de studiul anatomiei și fiziologiei omului, venind în întâmpinarea exigențelor de material didactic ale învățământului preuniversitar.

Dr. CRIS PRECUP,
Șef lucrări

PRECIZĂRI PRIVIND SCUTIRILE DE LA PLATA TAXELOR DE ABONAMENT TV

Referitor la scutirile de la plata taxelor de abonament TV acordate persoanelor beneficiare ale Ordonanței Guvernului nr. 105/1999 (cu modificările și completările ulterioare) și ale Legii nr. 309/2002, Poșta Română, prin Direcția Regională de Poștă Timișoara, face următoarele precizări în atenția beneficiarilor:

- Scutirea de la plata taxelor de abonament TV se aplică începând cu data de 1 a lunii următoare celei în care a fost depusă cererea de solicitare a scutirii;
- Dreptul de scutire de la plata taxelor de abonament TV îl au numai acei abonați care, la data depunerii cererii, au taxele achitate la zi.

UN „CADOU" DE SĂRBĂTORI PENTRU FUMĂTORI

Corneliu Matica nu este mai vinovat ca alții

● **R. Conta, bloc 14/1, Micălaca II-III.** Așa este, cazul consilierului **Corneliu Matica** care a trecut de la PD la PSD nu este căutuși de puțin singular. Au mai făcut-o și alții înaintea lui și în mod sigur vor face și alții la fel, sărind dintr-o barcă (politică) în alta. Și când spunem că au mai făcut-o și alții ne gândim la cei, într-adevăr barosani, **precum parlamentarii** care numai în doi ani de zile numără 58 de asemenea cazuri. Or, ce reprezintă un consilier local comparativ cu un parlamentar? Evident că Partidului Democrat din Arad nu i-a căzut deloc bine pierderea unui consilier, pierdere la care recent s-a mai adăugat una la fel de mare, **cea a viceprimarului Emanoil Voicu**, președinte - printre altele - și al Organizației municipale PD. Două „lovituri" într-un an este mult pentru oricare partid, darămite pentru PD-ul local, care de vreun an mai „trăiește" public doar prin ieșirile - și cu rost, dar uneori fără rost - lui Gheorghe Falcă.

De acord cu dv. că nu este normal ceea ce se întâmplă. Respectiv nu este normal ca un consilier sau, și mai rău, ca un deputat ales pe listele unui partid să întoarcă spatele după un timp partidului care l-a propulsat în acea funcție pe motiv, vezi Doamne, de „incompatibilitate politică". Adică până „te-ai văzut" pe lista acelui partid, și mai mult, până ai ajuns într-o oarecșce funcție politică **n-a existat nici un fel de „incompatibilitate politică"**, nu te-a deranjat cu nimic politica acelui partid, abia după au început să apară primele **greșuri ... politice**. Mă rog, să acceptăm și așa ceva, dar atunci n-ar fi normal și cinstit să renunți nu numai la partidul pe care nu-l mai suporți, ci și la funcția pe care o deții și care se datorează apartenenței inițiale la acel partid?! Din păcate la ora actuală nu există nici o lege în această privință așa că nu are rost să mai discutăm, parlamentarii - care sunt singurii în măsură să schimbe această situație - fiind, evident, împotriva unei asemenea măsuri. Din motive pe care nu mai trebuie să le amintim.

Fumatul în locurile publice, interzis!

● **Gh. Marian, Piața Sporturilor, bl. 14 și alții.** Corect, din 21 decembrie a.c. legea cu pricina trebuie să intre în funcțiune. Cum se întâmplă însă la noi, după ce ea a trecut prin cele două Camere ale Parlamentului și a mai și fost semnată de Ion Iliescu s-a descoperit că unele prevederi ale ei sunt neclare. Neclarități semnalate de către Ministerul Sănătății care acum pregătește o nouă variantă, care urmează să fie aprobată printr-o Ordonanță de urgență de către Guvern. Până atunci însă vă prezentăm mai jos, așa cum ați cerut, câteva dintre principalele prevederi ale Legii, pentru prevenirea și combaterea consumului produselor din tutun, promulgată de Ion Iliescu în 4 iunie 2002. Și o să începem cu art. 3, de la care încep interdicțiile și problemele.

Poșta redacției

Deci, art. 3. (1) Se interzice fumatul în spațiile publice închise.

(2) Fumatul este permis în spații special amenajate pentru fumat, cu respectarea următoarelor condiții obligatorii:

a) să fie construite astfel încât să deservească doar fumatul și să nu permită pătrunderea aerului viciat în spațiile publice închise; b) să fie ventilate corespunzător, astfel încât nivelul noxelor să fie sub nivelurile maxime admise. (3) De la prevederile alin (1) fac excepție barurile, restaurantele, discotecile și alte spații publice cu destinație similară, dacă îndeplinesc condițiile alin. (2) li. b). (4) Prevederile alin. (2) nu se aplică barurilor, restaurantelor, discotecilor și altor spații publice cu destinație similară, al căror proprietar sau manager stabilește și afișează avertismentul: „În această unitate fumatul este interzis."

(5) **Se interzice vânzarea produselor din tutun, la bucată**, precum și punerea pe piață a pachetelor de țigări care conțin mai puțin de 20 de bucăți. (6) Unitățile care comercializează sau dețin automate pentru vânzarea produselor din tutun sunt obligate: a) să afișeze la loc vizibil interzicerea vânzării produselor din tutun tinerilor sub 18 ani; b) să afișeze cuantumul amenzii aplicate pentru nerespectarea prevederilor lit. a).

7) **În autorizația sanitară** de funcționare a unităților care comercializează produse din tutun **se introduce o clauză specială de interzicere a vânzării produselor din tutun tinerilor sub 18 ani;** (8) Sunt interzise producția și importul destinate pieței interne, precum și punerea pe piață a oricărui produs care nu poartă inscripționat conținutul de gudron, de nicotină și monoxid de carbon din gazele măsurate; 9) **Sunt interzise producția și importul** destinate pieței interne, precum și punerea pe piață a oricărui produs **care nu poartă inscripționat avertismentul general și cel adițional privind pericolul consumării acestuia asupra sănătății individuale și publice.**

(10) Este interzisă punerea pe piață a oricăror produse din tutun de uz oral.

Art. 4 - (1) Publicitatea pentru produsele din tutun este permisă în conformitate cu legislația în vigoare. (2) Folosirea unei embleme sau a denumirii unei mărci de tutun pentru promovarea altor produse este interzisă.

Art. 5. - Proprietarii sau managerii care administrează spațiile publice în care este interzis fumatul **au obligația de a afișa la loc vizibil simboluri care interzic fumatul.**

Art. 6 - (1) Fiecare pachet care conține produse din tutun, în momentul punerii pe piață a produsului, trebuie să prezinte tipărit pe o parte a pachetului, în limba română, conținutul de gudron, de nicotină și monoxid de carbon din gazele măsurate, în conformitate cu prevederile legale în vigoare, astfel încât să se acopere cel puțin 10% din suprafața corespunzătoare. (7) **Sunt interzise** producția și importul destinate pieței interne, precum și punerea pe piață a oricărui produs care poartă inscripționat orice text sau imagine **care sugerează că un produs din tutun este mai puțin dăunător decât altul.**

Iată și câteva dintre amenzile pe care le vo. plăti cei care vor călca pe bec: de la 1.000.000 lei la 5.000.000 lei sau efectuarea a 20 de ore de muncă în folosul comunității, în cazul elevilor sau studenților contravenienți, pentru cei care nu respectă prevederile art. 3, al. 1; amendă de la 10.000.000 lei la 50.000.000 lei pentru cei care încalcă prevederile art. 3, al. 3, 4 și 6; amendă de la 25.000.000 lei la 40.000.000 lei pentru cei care nesocotesc prevederile art. 3, al. 8, 9 și 10 etc. etc. Să mai precizăm că, potrivit legii, constatarea contravențiilor și aplicarea sancțiunilor prevăzute la art. 7 se fac de către direcțiile de sănătate publică județene și ale municipiului București, precum și de către direcțiile de sănătate publică regionale în transporturi, prin Inspecția Sanitară de Stat, și de către reprezentanți ai Autorității Naționale pentru Protecția Consumatorilor. Împotriva procesului-verbal de constatare a contravenției se poate face contestație în termen de 15 zile de la data comunicării acestuia.

MIRCEA DORGOȘAN

P.S. În mod normal, de la 21 decembrie 2002 Legea de mai sus ar trebui aplicată, Guvernul neanunțând suspendarea ei, clarificările cerute de către Ministerul Sănătății putând să nu fie acceptate. Ce va fi însă și cum va fi vom vedea peste câteva zile. Deci, mai aveți puțintică răbdare...

ANIVERSARE CU MULTE... LANSĂRI

Grăbit, ca de obicei, zilele acestea, Sabin Bodea, directorul Revistei și Editurii „Viața arădeană", ne-a vizitat la redacție. Cu toată graba, ne-a dat de înțeles că, peste câteva zile, va sărbători ceva... important. Curiozitatea noastră de ziariști nu ne-a dat pace și, de aceea, am purtat acest scurt dialog...

– Așadar, domnule Sabin Bodea, despre ce este vorba?...

– Pe 23 decembrie a.c. fac prima jumătate de secol, prilej cu care, la Teatrul de Stat, în Salonul roșu, voi lansa câteva cărți proprii și vom face o sărbătoare a editurii; tot atunci, vom acorda și câteva premii...

– Am înțeles bine? Câteva cărți?...

– Da. Am pregătit pentru această sărbătoare volumele de poezii. **„Nu ucideți poetul!", „Popas în drum", „Poeme, poeme...", „Scrisori deschise..."**, un volum de tablete-consemnări, **„Vorbe la ceas de meditație"**, un volum de însemnări - eseuri - atitudini, **„Nu credeam că voi fi salvată de oameni!..."**, un volum intitulat **„Ioan Groza și medicina naturistă - o mână întinsă spre viață"** și, în sfârșit, un volum de umor, **„De ce n-am râde?..."**

– Nu e prea mult?

– La prima vedere, probabil pare mult, dar ele sunt scrise în ultimii ani, însă mereu m-am lăsat pe mine și am editat - tipărit cărțile celor care au apelat la Editura „Viață arădeeană".

– Apropo de asta... Câte cărți au pe copertă emblema... „Viața arădeană"?

– Cu ce finalizăm până la sfârșitul anului, 130. Însă, mai avem pe flux încă multe cărți, aflate în diferite stadii: calculator, tipografie etc. Anul care vine, dacă va fi bine în lume, sperăm ca numărul cărților editate de noi să crească foarte mult, pentru că mai mulți prieteni și autori din Arad, dar și din București, Cluj, Timișoara etc. și-au declinat dorința de-a scoate cărți la noi.

– Ați spus că ați trecut de... 100 de titluri de carte. Pe ce v-ați axat?

– Am publicat poezie, proză, teatru, eseu, cercetare, dar am tipărit și cărți de specialitate: matematică, limba română, fizică, filozofie, educație fizică, psihologie, economie, contabilitate, jurisdicție. Am publicat și cărți ale debutanților (arădeni și nu numai), dar și ale unor autori cu o bogată carte de vizită.

– Ați pomenit de premii...

– Da, vom acorda, ca editură, premii pentru poezie, proză etc., precum și pentru cărțile de specialitate. De asemenea, vom acorda premii de fidelitate unor firme care de ani de zile am fost alături de noi, prin sponsorizări etc., dovedindu-și loialitatea față de cei care promovează cartea.

– Tot timpul vă văd grăbit, cu o geantă pe umăr și cu una în mână... Cum rezistați unei activități atât de intense?

– Sunt „în priză" de mic. Așa e temperamentul meu, așa e firea mea: nu pot sta locului. Mă culc, zilnic, fără sâmbete sau duminici, la ora 2 noaptea și mă trezesc la primul telefon. Alături de mine, în finalizarea cărților, este soția mea, Gheorghina Tibichi-Bodea, ea însăși o poetă talentată, nepoata noastră, Mihaela Onofrei, o tânără studioasă, pe care o pregătim pentru a prelua, în viitor, unele sarcini ale editurii și care a obținut, recent, un premiu pentru poezie, precum și alți membri ai familiei. Mă consult, în permanență cu scritorii Florin Bănescu (o uzină de literatură și un munte de prietenie!) și Melente Nica, oameni ai condeiului și ai vieții literar-artistice, în general.

– Câte cărți aveți cu cele pe care le veți lansa pe 23 decembrie a.c.?

– „Biblioteca" proprie va avea 20 de volume.

– Ce va urma?

– Am în plan câteva cărți de interviuri, sub genericul „Recuperând istoria", pentru că mi-am propus să pun în pagină experiența unor persoane și personalități ajunse la respectabile vârste - adevărate „depozite" de date - și care au lucrat în varii domenii de activitate. De asemenea, am de finalizat romanul „Silvia", volumul de poezii „Nu ucideți poetul!...", aflat acum în traducere în mai multe limbi, volum cu care am anumite intenții...

– În ce relație sunteți cu celelalte edituri?

– Pe toți directorii editurilor arădene îi consider prietenii mei - e loc sub soare pentru toată lumea! -, participăm în comun la acțiunile noastre, iar revista mea „Viața arădeană", găzduiește, în permanență, cronici despre cărțile scoase de domniile-lor.

– Ce s-ar mai putea spune?

– S-ar putea spune multe, dar spațiul este limitat... Aș fi vrut, acum, să scot o carte-catalog cu toate cărțile editurii noastre, dar volumul de date este mare (autor, titlul cărții, când s-a lansat, prezentare, cine și unde s-a scris despre ea etc.) și n-am vrut să iasă oricum. Gestul acesta se amână pentru prima parte a anului viitor, de asemenea, urmează ca dl. Melente Nica să adune într-un volum toate cronicile scrise la cărțile mele, dar și acest proiect l-am „împins" pentru 2003.

– Domnule Sabin Bodea, vă urăm anticipat multă sănătate, noi succese literare și tradiționalul ... „La mulți ani!"

– Vă mulțumesc, sincer, pentru urări și vă mulțumesc și pentru faptul că ziarul dvs., „Adevărul" de Arad - unde lucrează mai mulți mentori ai mei și pentru care am o supriză în 23 decembrie - a găzduit, în permanență, materiale informative și cronici despre cărțile editate de noi, ceea ce e un gest lăudabil. Totodată, prin dvs. mulțumesc întregii media arădeană pentru prezența la activitățile noastre.

A consemnat
V. FILIP

In Memoriam

PROFESORUL ȘI DIRIJORUL DORU ȘERBAN

Lăudabilă este inițiativa conducerii Liceului de Artă „Sabin Drăgoi" Arad, de a organiza - la mijlocul lunii decembrie 2002 - ediția întâi a Festivalului coral în memoria iubitului și distinsului slujitor al catedrei și reputatului muzician, Doru Șerban.

La cinci ani de la plecarea sa spre eternitate rememorăm: Profesorul și dirijorul Doru Șerban s-a născut în ziua de 24 august 1935, în localitatea Chișineu-Criș, județul Arad, dintr-o familie de muzicieni, tatăl, Alexandru Șerban, violonist, dirijor de cor, iar mama, Maria Șerban, membră și solistă a corului Filarmonicii de Stat Arad. Absolvent al Conservatorului „Gheorghe Dima" din Cluj-Napoca, profesor de muzică la Liceul „Ioan Slavici" Arad, inspector de specialitate la Inspectoratul Școlar Județean Arad, „primul director al Liceului de Muzică din Arad" (înființat în anul 1969), dirijorul corului Filarmonicii de Stat Arad din luna septembrie 1973 și până la pensionarea pentru limită de vârstă (1895), iată „traseul" unui OM care mai bine de trei decenii s-a ocupat efectiv cu arta corală, cu viața cultural-artistică a Aradului.

A fost la pupitrul filarmonicii arădene, dirijând lucrări vocale din patrimoniul muzicii universale, lucrări vocal-simfonice de mari dimensiuni, oratoriile - în primă audiție la Arad - „Johannes Passion" de J. S. Bach, „Samson" de Haendel, opera „Orfeu" de C. W. Glück, medalioane dedicate unor personalități ale muzicii românești precum: Ion Vidu, Emil Monția, Dumitru D. Botez, Ion Chirescu, Nicolae Oancea, Mircea Neagu și alții. Urmare strădaniilor și eforturilor depuse împreună cu talentatul colectiv artistic al corului a obținut locul întâi și titlul de laureat al Festivalului Național „Cântarea României", a participat cu semnificative realizări artistice la evenimentele istorice și culturale ale Aradului, remarcabile succese în turneele din țară și de peste hotare ca: Ungaria, Germania, Iugoslavia, Italia și altele.

A fost „un bun pedagog și un deosebit compozitor care, de-a lungul anilor, a compus lieduri pe versuri de M. Eminescu, a compus lucrări pentru corul pe care l-a dirijat cu foarte mare pasiune și a aranjat sau a transpus lucrări corale, muzică din filme și operete etc."

Paralel cu activitatea artistică s-a ocupat și de muzica liturgică, dirijând corul „Armonia" al Episcopiei Aradului - șase sfinte Liturghii, dintre care le menționăm pe cele ale compozitorilor Gavriil Musicescu, Nicolae Lungu, Ioana Ghica-Comănești etc.

Presa vremii a consemnat la adresa activității artistice a maestrului Doru Șerban nenumărate însemnări elogioase. Dar cele mai valoroase și mai notabile sunt aserțiunile colegilor de breaslă, printre care le reținem pe acelea ale prof. Dorin Pop, de la conservatorul clujean și dirijor al „Cappellei Transilvanice" sau pe acelea ale dirijorului Ion Românu, dirijorul corului Filarmonicii „Banatul" (ulterior al corului de la „George Enescu"). Ei remarcau interpretările de certă și autentică valoare artistică realizate sub bagheta regretatului maestru Doru Șerban.

IOAN PASCAL,
jurist,
membru al corului
„Emil Monția"

AM APLAUDAT-O PE CELEBRA PIANISTĂ CELLA DELAVRANCEA

Ca mulți alți copii mi-am deschis un jurnal intim încă din ultima clasă primară. La venirea în Arad, ca elev al Liceului „Moise Nicoară", dar și ca orfan, am primit găzduire și masă la Academia Teologică din Arad ce avea atunci ca rector pe părintele dr. Nicolae Popoviciu. În acel an, 1943, părintele rector împlinea 70 de ani și Episcopia Aradului, în frunte cu dr. Andrei Mageru i-a organizat o zi onomastică deosebită. Totul a fost ținut în mare secret și abia cu o zi înainte sala de festivități a Academiei Teologice a fost aranjată și ornamentată festiv. Studenții Academiei Teologice făceau zi de zi repetiții pentru imnul de întâmpinare a Episcopului, pentru imnul național de-atunci și pentru românescul Mulți Ani trăiască! Studenților li s-a adăugat elevii Școlii de cântăreți bisericești condusă de eminentul și eruditul muzicolog Trifon Lugojan. Am fost aleși și câțiva dintre elevi, iar subsemnatului i s-a încredințat misiunea de a oferi în dar pianistei Cella Dalavrancea o floare de colț de o rară frumusețe încrustată într-un filigran confecționat de meșterii instituției.

La ora 17 a zilei de Sfântu' Nicolae, studenții și cântăreții înșirați pe două rânduri așteptau sosirea Episcopului și ulterior a celebrei pianiste, Cella Delavrancea și, în anii aceia destul de în vârstă - ea trăind 102 ani. Poarta s-a deschis, Episcopul, învești mântat în alb purtând cârja arhierească și, suita sa au intrat pe prima serie de trepte. Corul a intonat imediat „Pre stăpânul și arhiereul nostru Andrei"... acesta binecuvântând pe toți cu dreapta sa. S-au remarcat puternicile și frumoasele voci ale lui Mircea Emandi, Aron Petric, Constantin Stoicescu, Ion Blajiu, Traian Baltă și a viitorilor cantori Vasile Mare din Ilteu, Octavian Tătar etc. În capul scărilor rectorul l-a primit după canon. La un interval foarte scurt d-na rector a sosit aducând-o pe celebra pianistă. Ce a urmat a fost un adevărat vis, o adevărată reverie muzicală. La încheiere i-am oferit cadoul sărutându-i talentata mână, fiind apoi sărutat pe ambii obraji de către aceasta și de I.P.S. dr. Andrei Mageru. Cei mai mici au fost trimiși la dormitoare cu brațele pline de darurile Sfântului Nicolae.

Toate acestea le-am păstrat în jurnal dar și în suflet, ca o dulce amintire a anilor tinereții și ai iluștrilor oameni pe care i-am întâlnit pe-a vieții cale.

Prof. SEPTIMIUS PĂCURARIU
Prof. CRISTINA BOGHIȚONI

Revistele elevilor

LYCEUM

A apărut numărul 24, (decembrie), al revistei **LYCEUM**, publicația elevilor de la **Liceul Teoretic „Vasile Goldiș"**. De la bun început, revista se remarcă prin excelenta ținută grafică, printr-o copertă vie și de bun-gust, realizată de olimpicul școlii, **Paul Colta**. De altfel, în paginile revistei veți găsi un interviu cu Paul Colta, realizat de prof. Livia Nadiș, sub titlul „Icoana pe sticlă - o pasiune". Pictorul de icoane se prezintă și în postura de gazetar, printr-un interviu cu Dan Puric. În deschiderea revistei - un emoționant in memoriam în amintirea celui care a fost **prof. Roșu Șerban**, dispărut fulgerător dintre cei dragi.

LYCEUM încurajează și creația talentul literar al elevilor Liceului „Vasile Goldiș", publicând eseuri și poezii create de elevi ai școlii. Câteva pagini sunt dedicate Balului Bobocilor, la care a fost invitată trupa Candy. Interesante sunt și rubricile „Părerea mea despre...", în care elevii își exprimă opinia despre diverse subiecte (în acest număr: orașul meu, muzica românească) sau „Când unul trece, vine altul" - gânduri ale bobocilor generației 2002. Revista are de toate pentru a satisface preferințele elevilor: pagina isteților, divertisment, un eseu despre relația copil - părinte, o pagină în engleză.

Din colectivul de redacție fac parte elevi din clasele a **X-a C**, **D** și **XI-a B**, coordonatori fiind profesoarele **Livia Nadiș** și **Nela Bratu**.

C. L.

Nicolae Băcanu acuză:

„PREFECTUL UNGUREANU A LUAT MĂSURI REPRESIVE ÎMPOTRIVA CAMEREI DE COMERȚ ȘI INDUSTRIE!"

■ Aradul riscă să piardă o investiție de 2 milioane de euro...

Ieri, Adunarea Generală Extraordinară a Acționarilor Camerei de Comerț, Industrie și Agricultură a județului Arad (C.C.I.A.) a aprobat prin vot un proiect de hotărâre cu privire la trecerea Oficiului Registrului Comerțului (O.R.C.) în subordinea Ministerului Justiției. Președintele și Colegiul de Conducere au primit mandat ca cedarea dreptului de proprietate sau de folosire a bunurilor, spațiilor și terenurilor C.C.I.A., să se poată face numai prin contract de închiriere, asociere sau de vânzare-cumpărare.

De asemenea, s-a hotărât ca accesul la folosirea bazelor de date și a arhivei de către O.R.C. (de pe lângă Tribunalul Arad) să se cedeze numai pe 12 ani. Președintele Nicolae Băcanu și Colegiul de Conducere nu este mandatat să semneze nici o înțelegere, protocol sau alt document cu privire la desprinderea cu titlu gratuit a vreunei părți din proprietatea imobiliară, mobiliară sau intelectuală a C.C.I.A. Arad, către orice altă instituție a statului.

O altă decizie importantă luată ieri a fost aprobarea Hotărârii Colegiului de Conducere de a intenta acțiune judecătorească împotriva Statului Român pentru încălcarea dreptului de proprietate, ca urmare a Ordonanței de Urgență 129/2002 (privitoare la trecerea Oficiului Registrului Comerțului în subordinea M.J.).

Președintele C.C.I.A., Nicolae Băcanu a atras atenția cu privire la problema creditului luat pentru construirea halei „Expo" Arad. Pentru demararea acestei investiții C.C.I.A. a trebuit să participe cu 700.000 de euro, pe lângă suma oferită prin programul Phare C.B.C. (2 milioane de euro). Banii au fost dați din bugetul C.C.I.A. Arad, dar și dintr-un împrumut ipotecar de 500.000 de euro dat de Exim Bank. „Riscăm să pierdem 2 milioane de euro! Parlamentarii arădeni ar trebui să strângă rândurile în jurul nostru și să ne sprijine. E în fond o investiție pentru Arad. Am fost acuzat personal de prefect că am adus prejudicii județului. În mod public a trimis organe de control la Camera de Comerț. Consider că este o măsură cu adevărat represivă. Controlul s-a încheiat bine... De ce nu mai face dl. prefect Ungureanu o conferință de presă să anunțe acest lucru? Numai la Arad s-a întâmplat așa ceva!", a spus revoltat președintele C.C.I.A. El a fost secondat de către un alt membru al Colegiului de Conducere - Teodor Ardelean care a acuzat faptul că măsura Guvernului seamănă cu o naționalizare. „Tot ce s-a realizat în acești ani e munca noastră. E patrimoniu privat, ca la o societate comercială și nu mi se pare corect ca printr-o hârtie să fie dat tot Ministerului de Justiție. Nici măcar nu am fost consultați.. Registrul a fost luat pentru a putea fi controlat și, cu bătaie mai lungă, pentru o „informare" cu privire la averile altora...", a precizat Ardelean.

Băcanu a adăugat că, nici la nivelul celorlalte județe nu se vor semna acte de predare a bunurilor C.C.I.A. către M.J. Președintele C.C.I.A. spune că va căuta un partener care să preia creditul ipotecar de la „Expo". Acesta va putea deveni acționar principal în acest caz. O altă variantă pentru achitarea creditului ipotecar (care e aproape o misiune imposibilă pentru „Cameră" o dată cu limitarea veniturilor) ar fi vânzarea celor două hectare de teren din apropierea halei „Expo". „Pentru vânzarea terenului la Luk Oil am primit 30 de dolari/m2 - un preț foarte bun. Dacă am lua cam tot așa pe cele două hectare am salva Complexul «Expo»" , și-a făcut calculele Băcanu.

Cu doar patru abțineri, toți cei prezenți, membri A.G.A. și C.C.I.A. au votat proiectul de hotărâre, care trebuie să o spunem, îndeamnă la nesupunere în fața unei legi. Fapt ce constituie o infracțiune - cum bine observa unul din juriștii prezenți). Întrebarea e cine va purta răspunderea penală (care nu poate fi decât personală) în acest caz.

OLIMPIU BULZAN

Artificiu termic la blocul 34

POMPA ÎNGHEAȚĂ CALORIFERELE VECINILOR DIN 32 ȘI 36

Blocurile de pe Calea Iuliu Maniu sunt ultimele din Arad, care au fost construite în... epoca de aur. Pentru că perioada era una a marilor restricții energetice, proiectarea și execuția rețelelor de încălzire a fost dimensionată pentru o temperatură maximă de 18 grade Celsius.

Din categoria imobilelor ... răcoroase în zona respectivă fac parte și blocurile 32, 34 și 36, fiecare cu 19 apartamente. Termometrele din apartamente neajungând la cifra 20, mulți locatari au renunțat la furnizarea căldurii de către Arterm, preferând să-și monteze centrale proprii de apartament. Totuși, au rămas destui locatari care continuă să-și ia o haină în plus. Fiecare din cele 3 blocuri are propria asociație de proprietari, dar problema căldurii este comună.

În luna noiembrie, cei de la blocul 34 au găsit o soluție, prin montarea unei pompe de recirculare. Acest artificiu a mai crescut temperatura în apartamentele celor din blocul 34, dar le-a „congelat" pe cele din blocurile 32 și 36. Firește a locatarilor racordați la Arterm. Răcoarea i-a băgat în sedință pe oameni. „Suntem de acord că temperatura este insuficientă pentru a asigura confortul termic al oamenilor. „Am făcut sesizări și la Arterm, pentru remedierea situației, însă până acum nu s-a rezolvat nimic", spune Petru Tulcan, președintele Asociației de proprietari de la blocul 36.

Serviciul Exploatare de la Arterm punctează: „Lucrarea de montare a pompei de recirculare este ilegală. Am trimis o echipă de la noi să intervină, însă nu a fost lăsată să-și facă treaba. Cazul va fi rezolvat în instanță."

Oamenii și-au rezolvat problema în felul lor. De mai bine de un deceniu stau în frig. Acum suferința s-a împărțit altfel: unii au un oarecare confort termic, iar ceilalți pot, din păcate, să-și utilizeze caloriferele pe post de ... frapiere.

O soluție tehnică, bineînțeles legală ar putea fi calea spre o rezolvare justă a problemei. Pentru că întotdeauna există o cale.

G.CONSTANTINESCU
Foto: ONORIU FELEA

În prima zi de târg

PESTE 2000 DE ARĂDENI LA „DARURI DE CRĂCIUN"

● Astăzi: parada „Rochii de mireasă" și concert „Rapsozii Zărandului"

În prima zi târgul „Daruri de Crăciun", organizat de Camera de Comerț Arad, în complexul „Expo" (din Parcul Industrial) a fost vizitat de peste 2000 de arădeni. ● După inaugurare, pe scena din incinta halei expoziționale au susținut scurte momente artistice Grupul Școlar UCECOM, Școala Generală nr. 22 și alte școli care au sosit în mod inopinat. ● Toți copiii au primit cadouri oferite de expozanți. S-a remarcat restaurantul Mc Donald's care a oferit 200 de jucării. ● Ieri, ansamblul folcloric „Doina Mureșului", formația de dans Dacisa (Școala generală nr. 2), grupul folcloric Sânzienele și Palatul Copiilor i-au încântat pe cei prezenți. ● După mini-spectacolul oferit de Centrul de Plasament nr. 1, copiii participanți au primit de la firma Leoni o mașină de spălat și cadouri individuale.● Seara de ieri s-a încheiat cu o prezentare de modă a firmei Prestige Modelling Agency. De altfel, fiecare seară va avea câte o prezentare de modă. ● Astăzi, spre exemplu, va fi o paradă de rochii de mireasă ce va fi urmată de un concert de colinde ale Rapsozilor Zărandului (ora 17,00). Sâmbătă, de la ora 16,00, va avea loc desemnarea câștigătorilor tombolei Expo - „Daruri de Crăciun". Vor fi oferite ca premii bijuterii, scaune ergonomice, confecții, jucării etc. ● Managerul proiectului „Daruri de Crăciun", Monica Ianc, a dorit să precizeze că prețurile la produsele oferite de firme la târg sunt mai mici decât în oraș. ● Noi am adăuga că prețul biletelor de intrare este unul modic (10.000) iar transportul cu autobuze, de la Podgoria - e gratuit. Din păcate, din cauza ploii din prima seară, două din autobuze s-au împotmolit puțin în fața la Expo. Pentru scurt timp însă. ● Orarul târgului este între orele 11,00-19,00, sâmbăta 9,00-17,00, iar duminică (ultima zi) 9,00-14,00. Fluxul cel mai mare de vizitatori este după-amiaza. Din cele 59 de firme expozante mai mult de jumătate sunt din Arad. Restul, din țară. Patronul unei firme din țară ne-a dezvăluit că a venit direct de la o expoziție similară, desfășurată la Cluj-Napoca. El afirmă că la Arad e mult mai bine... ● În prima seară, deși ploua destul de tare, aproape 400 de arădeni au aplaudat prestația formațiilor Hi-Q și Impact. ● Primii au cântat pentru un preț consistent (1.200 de euro). Spre deosebire de ei, Voltaj nu a mai revenit la Arad pentru că au cerut 2000 de euro. Dublu față de anul trecut...

OLIMPIU BULZAN

MEDICII DE FAMILIE AU PROGRAM DE SĂRBĂTORI

Mulți arădeni își pun întrebarea: „Ce mă fac dacă mă îmbolnăvesc în perioada asta? Oare cum îl găsesc pe medicul meu de familie? Dacă are cabinetul închis?" Amintim că Guvernul a decis ca între 23 decembrie - 6 ianuarie să nu se lucreze. Președintele Asociației Medicilor de Familie Arad, dr. Nicolae Nedea, precizează însă: „Medicul de familie nu e supus Hotărârii de Guvern. Fiecare medic își face programul așa cum crede de cuviință. Există posibilitatea ca vreunul să fie în concediu, dar e important ca pacienții să știe că se lucrează și în această perioadă. Cel mai bine ar fi ca fiecare arădean să-și întrebe medicul de familie ce program are".

Medicii de familie din Arad au convenit să nu lucreze în zilele de 24, 25, 31 decembrie și 1, 2 ianuarie. În celealte zile, e program normal (dacă medicul nu e în concediu).

G. KNAP

Pentru ocrotirea copiilor aflați în dificultate

PRIMĂRIA A DESCHIS UN CENTRU PENTRU MINORI

Primăria a inaugurat ieri Centrul de minori, înființat pentru ocrotirea copiilor aflați în dificultate. La eveniment au fost prezenți subprefectul Florin Remețan, cei doi viceprimari - Emanoil Voicu și Levente Bognar, Etelka Nagy - director al Direcției de Asistență Comunitară, reprezentanți ai unor organizații nonguvernamentale, parteneri ai CLM în diverse proiecte sociale.

Clădirea în care funcționează Centrul de minori (situată pe Calea Timișorii nr. 108) a fost reparată de Recons, lucrările începând cu mai bine de un an în urmă. „Contribuția la acest Centru este atât de la bugetul local, dar mai ales a sponsorilor. Toate dotările Centrului sunt din donații", spune Etelka Nagy. Centrul are trei dormitoare cu câte patru paturi, un birou coordonare, bucătărie, sală de mese și o sală pentru activități. Personalul Centrului este compus din șase persoane.

Centrul de minori va găzdui 12 copii în sistem rezidențial temporar pentru o perioadă de maxim trei luni, timp în care noi vom lucra și cu familia din care provin copiii. De asemenea, în sistem centru de zi vor fi ocrotiți 20 de copii, care în timpul zilei vor învăța și vor mânca aici, după care vor merge în familie.

„Sperăm să reușim să rezolvăm în municipiu problema copiilor străzii și a celor ce sunt în dificultate", a spus viceprimarul Bognar.

Unul din sponsori, societatea Anton Industries, a dăruit, cu ocazia sărbătorilor de iarnă, cadouri celor 150 de copii (de la Șc. Gen. Nr. 2) prezenți ieri la deschiderea centrului de minori.

GERLINDE KNAP
Foto: ONORIU FELEA

Majorarea taxelor notariale

ÎMPOVĂREAZĂ POPULAȚIA ȘI NOTARII

Prin HG 1278/2002, Guvernul a decis majorarea taxelor notariale începând cu 1 ianuarie 2003. De anul viitor, acestea cresc de cinci ori (!), unele ajungând la ordinul milioanelor. Din această cauză, în ultimele zile, birourile notariale arădene sunt mult mai aglomerate decât de obicei. Persoane care încheie acte ce trebuie autentificate și legalizate de un notar public, se înghesuie în această perioadă să facă asta, ca să nu plătească la anul sume de cinci ori mai mari.

Ca să facă față fluxului mare de clienți, mulți notari arădeni au fost nevoiți să-și modifice programul de lucru.

„E mai multă lume ca de obicei. Sunt convinsă că explicația e Hotărârea de Guvern ce prevede creșterea taxelor notariale, fiindcă de obicei, la sfârșitul anului oamenii își văd de alte probleme, nu de acte notariale", crede notarul Angelica Moț. De aceeași părere sunt și alți notari arădeni, care au sesizat o creștere a numărului clienților, în aceste zile.

HG 1278 a creat o mare nemulțumire în rândul populației, creșterea taxelor nefiind un lucru bine acceptat. Menționăm că onorariile notarilor rămân aceleași. Însă actul normativ îi nemulțumește și pe notari. Dacă până acum această lucrau cu un singur cont, sumele încasate fiind virate la Trezorerie, din 2003 vor fi mai multe conturi, în care vor fi virați banii (asta deoarece taxele notariale vor intra în bugetele locale), iar procedurile sunt greoaie și necesită mai mult timp și mai multe hârtii...

GERLINDE KNAP

La Revelion

SINDICALIȘTII DE LA ASTRA-TRINITY VOR BEA ACELAȘI TIP DE ȘAMPANIE

Conducerea societății Astra-Trinity a dăruit cadouri tuturor angajaților care au copii, pentru a le face mai „ușoare" sărbătorile de iarnă. Pentru fiecare copil angajații au primit bonuri în valoare de 450.000 de lei, cu care își pot face cumpărături la magazinul Profi.

Cadourile se datorează negocierilor purtate de Sindicat cu partea americană, care a cheltuit astfel, peste 600 de milioane de lei pentru această acțiune (aproape 1400 de copii).

Și Sindicatul a împărțit cadouri, însă doar membrilor săi (circa 1700, la număr). „Le-am dat la fiecare mai multe lucruri în valoare de 250.000 de lei. Pot spune că de Revelion sindicaliștii noștri vor bea același tip de șampanie, care a fost piesa de bază a pachetului", spune liderul de sindicat, Ionel Rusu.

G. KNAP

UN BRAD DE CRĂCIUN ÎMPODOBIT COSTĂ ÎN JUR DE 1.000.000 DE LEI

Odată cu apropierea Crăciunului, a crescut în piețele arădene și numărul celor care vând tradiționalii brazi și molizi. Prețurile lor variază în funcție de înălțime și de bogăția coroanei. Dacă molizii sunt mai ieftini și nu depășesc 150.000 de lei, brazii costă între 100.000 de lei și 500.000 de lei, dar pot ajunge și la 2 milioane de lei cei înalți de peste 4 m. Oricum, unul mediu ca înălțime se vinde cu 300.000 de lei, dar toate prețurile sunt negociabile. Majoritatea celor care comercializează brazi în piețele arădene sunt din județul Alba și spun că au fost aici și anul trecut și au avut vânzare bună. Cei care doresc să aibă un brad pentru totdeauna, pot opta pentru unul artificial, cu prețuri cuprinse între 500.000 și 1.700.000 de lei. Alte accesorii necesare pomului de iarnă au următoarele prețuri: instalații între 60.000 și 200.000 de lei, globuri între 10.000 și 18.000 de lei bucata, beteala aproximativ 20.000 de lei, iar un kilogram de bomboane de pom se vinde cu 120.000 de lei. Făcând o medie a împodobi un brad de Crăciun, pentru prima dată, costă în jur de un milion de lei.

BOGDAN GĂITĂNARU
Foto: ONORIU FELEA

COLINDĂTORI LA „ADEVĂRUL"

Liceul Pedagogic „Dimitrie Țichindeal"

În straie populare, cu glasuri cristaline, ne-a colindat ieri reputatul cor al **Liceului Pedagogic „Dimitrie Țichindeal"**, dirijat de prof. **Petru Jurița**. Într-o rafinată interpretare, colindătorii de la Liceul Pedagogic ne-au adus vestea cea mare, vestea Nașterii Mântuitorului nostru, Iisus Christos. Repertoriul lor coral, deschis de „Tatăl nostru", cum se cuvine la creștini, a fost format în mare parte din colinzi tradiționale românești - „O, ce veste minunată", „Trei păstori", „Sus boieri, nu mai dormiți", „Moș Crăciun", „Coborât-a coborât".

Școala din Nadăș

Ieri redacția ziarului „Adevărul" a fost gazda colindătorilor de la Nadăș. 20 de copii din cls. I-VII au venit îmbrăcați în straie tradiționale să aducă colectivului redacțional vestea Nașterii Mântuitorului Iisus Christos. Împreună cu ei au intonat colinde străvechi din zona Nadășului prof. **Ionel Ladăr**, înv. **Adrian Grec** și însuși directorul școlii, prof. **Ioan Tudor**.

M. P.

Colinda de după serbare

De curând, dl. **Răzvan Surcel**, profesor de religie la Colegiul Național „Elena Ghiba Birta" a prezentat, împreună cu elevii dumnealui, o reușită serbare, ilustrând tradițiile și cântecele prin care românii sărbătoresc Nașterea Mântuitorului. Ieri profesorul cu un grup de nouă eleve a venit și ne-a încântat cu un număr de cinci colinde doar câteva dintre cele prezentate în spectacol. Într-o lume din ce în ce mai înstrăinată de izvoare, demersul profesorului Surcel merită toată aprecierea.

Cu mic, cu mare

Elevii profesoarei **Camelia Șimonca** de la Școala Generală „Aurel Vlaicu" vin să ne colinde în tot anul.

Totdeauna ei ne încântă cu glasuri frumoase și cu un repertoriu ales cu grijă de d-na profesoară de muzică. Ei au beneficiat și de suportul unei ghitare, a clopotelor și trianglurilor, care au lărgit culoarea timbrală a colindelor. Glasuri frumoase, bine lucrate s-au îngemănat cu vocile celor 14 profesori care s-au alăturat democratic elevilor.

Printre colindători era și doamna **prof. Petrușca Tămășan**, directorul școlii care ne-a lăsat ultimul număr al revistei școlii.

În spiritul tradiției

De la **Grupul Școlar „Athanasie Marienescu"** au venit să ne colinde copiii din clasele mai mici, însoțiți de d-na prof. **Ana Costovici**, consilierul educativ. Absolut superbe sunt costumele purtate de ei, straie culese de prin lăzile de zestre ale bunicilor. Un copil spunea că ale lui au vreo 80 de ani în timp ce costumul unei fetițe cu cosițe ca-n povești avea mai mult de jumătate de secol.

Colindatul lor a fost un spectacol în lege. În deschidere au interpretat o scenetă cu irozi și stea, apoi o demonstrație a dubașilor și în încheiere Ruth Lela, Hadas Lela și Martin Romina (instruite de mămica Dorica Lela) au cântat colinde americane în costume populare românești. Minunate costume!

„O seară frumoasă ca în povești"

Elevii claselor a III-a C și a III-a D de la Școala Generală Nr. 3 din str. Episcop Roman Ciorogariu Arad, conduși de doamnele învățătoare Venter Iudit și Poenar Stela, și-au încântat - zilele trecute - părinții cu spectacolul „O seară frumoasă ca în povești". Într-un decor de basm și în costume de fulgi, crăiese, pitici, zmei și cotoroanțe, micii artiști au fost răsplătiți de către părinți și invitați cu vii aplauze, iar la sfârșitul serbării cu daruri de la Moș Crăciun.

„DARURI DE CRĂCIUN" LA PECICA

Filiala PD din Pecica, prin primarul localității - dr. Arghir I. Cionca, și-a făcut o obișnuință de a-i bucura pe copiii din grădinițe și școli (clasele I-IV) în preajma Sărbătorii Crăciunului. Astfel, prin intermediul lui Moș Crăciun, peste patru sute de prichindei au primit darurile din tolba Moșului. S-au împărțit dulciuri în valoare de 16 milioane lei, dar și numeroasa asistență (părinți, rude, frați) a fost răsplătită cu colinde și poezii. Copiii s-au întreținut cu Moș Crăciun, povestindu-i din peripețiile anului ce dă să se încheie.

VIOREL MUSCA

„De Crăciun, fiți mai buni!"

În perioada **Sărbătorilor de Crăciun**, se desfășoară acțiunea umanitară de împărțire a darurilor la CENTRUL de ÎNGRIJIRE și ASISTENȚĂ al bătrânilor. Această acțiune este susținută de profesorii și studenții Universității de Vest „Vasile Goldiș" Arad.

Dorim să vă invităm la colind și împărțit de daruri, JOI 19.12.2002, ora 12, la Centrul de Îngrijire și asistență din Calea Bodrogului.

Vă mulțumesc!

Reprezentant al studenților medicinișt arădeni

VIORICA LEORDEAN

„ARBORELE MEMORIEI"

Colegiul Național „Elena Ghiba-Birta" este cunoscut pentru rezultatele bune obținute de elevi în cadrul procesului de învățământ precum și la olimpiadele școlare. O recunoaștere a acestui fapt este parteneriatul, în cadrul unui program Comenius, al colegiului nostru cu două instituții de învățământ din Italia și Portugalia. Proiectul, intitulat „Arborele memoriei", se desfășoară pe mai multe subiecte: istorie, religie/etică, civism, limba maternă, limbi străine, biologie, geografie, educație ambientală și noi tehnologii. La fiecare subiect lucrează grupuri de zece elevi, coordonați de câte un elev și un profesor de specialitate. Munca la proiect a început deja, primele schimburi de delegații de elevi urmând să aibă loc în cursul anului școlar următor.

CĂLINA POPOVICI

CĂRȚI NOI LA EDITURA NICULESCU

La Editura Niculescu au văzut lumina tiparului: **„Matematică. Bacalaureat, subiecte rezolvate date în anul 2002 la toate profilurile"** de Cornel Ștefan (Lucrarea conține anunțurile și rezolvările complete la subiectele date la examenul de bacalaureat în anul 2002, în sesiunile din iunie - specială - iunie-iulie și august la toate profilurile). **„Limba și literatura română. Teste pentru capacitate"** (Lucrarea de față a fost concepută pe baza actualei programe aprobată de MEC. Modelele propuse respectă atât structura testelor, cât și pe cea a baremelor de corectare și notare, elaborate de specialiștii din cadrul Serviciului Național de Evaluare și Examinare); **„Informatică"** de Rodica Cherciu, Cecilia Bălănescu, Dan Grigoriu, Simona Petrescu, Irina Iosupescu și Marcel Homorodean (Probleme propuse și rezolvate pentru liceu, bacalaureat și admitere la facultate), **„Să învățăm Word și Excel pas cu pas"** de Simona Petrescu și Marcel Andrei Homorodean (Lucrarea se adresează tuturor acelora care vor să descopere tainele utilizării calculatorului în birotică), **„Pronunția în limba engleză"** de Jean Tardieu (Lucrarea vă ajută să stăpâniți pronunția în limba engleză prin studierea diferitelor sunete-consoane, vocale, „diftongi", reguli de pronunție și de accentuare, raportul dintre ortografie și pronunție), **„Limba germană practică pentru viața de zi cu zi"** de Jurgen Boelcke, Bernard Stamb, Paul Thiele (Lucrarea este compusă din: 40 de secțiuni a câte 8 pagini care ilustrează anumite aspecte specifice vieții cotidiene din Germania; o listă ce cuprinde o serie de expresii-tip însoțite de traducere și vocabular, pentru fiecare situație în parte; teste și exerciții de verificări însoțite de cheie).

În fața a 2000 de oameni

PERFORMERII SPORTULUI ARĂDEAN AU FOST PREMIAȚI

Trebuie să te numești Stelian Văduva pentru a avea o astfel de idee genială. Directorul DJTS Arad a avut inspirația să modifice decorul festivităților de premiere, din ultimii ani, a celor mai buni sportivi arădeni. Și-a ales cu minuțiozitate momentul oportun. În pauza unui meci de cupă europeană la baschet masculin.

„Mutarea" i-a ieșit de minune. 2000 de oameni au aplaudat la scenă deschisă cei mai buni dintre cei mai buni performeri ai sportului arădean pe anul 2002. Festivitatea de premiere a fost una simplă și s-a bucurat de prezența tuturor oficialităților locale.

Dl. Caius Parpală, președintele Consiliului Județean, a înmânat premiul pentru cea mai bună sportivă a anului - **Ionela Târlea** - care a fost ridicat de dl. Sandu Ion, președintele de onoare al CSM Arad - PAB România, unde atleta este legitimată. Dl. Dan Ungureanu, prefectul județului, i-a acordat halterofilului **Adrian Jigău** (legitimat la C.S. Astra Arad) premiul pentru cel mai bun sportiv. Fiecare plic „ascundea" câte 10 milioane lei, iar antrenorii celor doi, **Liliana Alexandru**, respectiv **Gheorghe Biriș** au încasat câte 5 milioane lei. Dl. Dorel Popa, primarul municipiului, a premiat echipa anului în sportul arădean - **B.C. West Petrom Arad**. Plicul cu cele 35 de milioane lei a fost ridicat de directorul administrativ, **Marius Zamfir**.

În fine, directorul DJTS s-a mai gândit o dată la Gheorghe Biriș, căruia i-a acordat distincția de antrenorul anului 2002.

Ca o concluzie, putem spune că DJTS Arad a reușit fără prea mult efort să organizeze o festivitate ce a mers la sufletele sportivilor și a publicului, care prin aplauze le-a recunoscut meritele.

„ESTE CEA MAI FRUMOASĂ FESTIVITATE DE PREMIERE LA CARE AM PARTICIPAT"

afirmă halterofilul Adrian Jigău, cel mai bun sportiv al Aradului

La puține minute după încheierea festivității de premiere, am stat de vorbă cu cel mai bun sportiv al Aradului, halterofilul Adrian Jigău, în sala de protocol a „Polivalentei" arădene. Modest, cum îi stă bine unui mare campion, dar fericit, Adrian a răspuns întrebărilor noastre...

– Adi, ești a treia oară declarat drept cel mai bun sportiv al Aradului. Cum te simți în aceste momente?

– Sunt foarte fericit. După 1997, 1999, iată acum, în 2002, rezultatele obținute m-au adus iarăși pe primul loc. Sper să nu fiu în această postură onorantă pentru ultima dată.

– Asta ne-am dori și noi. A fost o festivitate de premiere mai neobișnuită. Tu ce părere ai de ideea DJTS-ului?

– Pe mine m-a impresionat. Să fii premiat și aplaudat în fața a 2000 de oameni e fantastic. Îți dă o senzație de nedescris în cuvinte. Este, fără îndoială, cea mai frumoasă festivitate de premiere la care am participat. N-o voi uita niciodată. Ca rezultate însă, în 1999 am stat mai bine, pentru că atunci am devenit vicecampion mondial.

– Hai să ne mai aducem aminte de performanțele tale din acest an.

– La „europene" a fost primul meu concurs după operația suferită la genunchi din cauza unei încrucișări de ligamente. A ieșit, totuși, bine în Turcia, trei medalii de bronz. E drept, am profitat și de faptul că un sportiv a fost depistat pozitiv. La „mondiale" am obținut un „bronz" la smuls, un loc IV la aruncat și iarăși bronz, la total. Pentru 100 grame în plus, greutate corporală, am pierdut două medalii de argint și-un bronz, dar - să fiu corect până la capăt - tot pentru 100 de grame am câștigat bronzul de la smuls. Având în vedere că veneam după o accidentare, una peste alta, mă pot considera mulțumit.

– Mulțumit și de recompensele financiare primite?

– Da...

– Ce urmează pentru Adrian Jigău, pe plan sportiv?

– În aprilie anul viitor „europenele" din Grecia și la toamnă, mult mai importantele Campionate Mondiale, unde sper să mă clasez printre primii șase, lucru ce mi-ar asigura prezența la Olimpiada de la Atena. În plus, mi-aș dori o medalie mondială în proba olimpică (**n. a.:** la total). De la anul voi avea dublă legitimare, cu Dinamo București, pentru că cei de acolo îmi pot asigura un viitor, când voi abandona activitatea sportivă.

– Până atunci, spune-ne unde îți vei petrece sărbătorile de iarnă?

– Nu știu. Cert este că nu voi lipsi nici măcar o zi din sala de antrenamente. Nici măcar în ajunul Crăciunului ori a Anului Nou. Nu-mi pot permite nici o zi fără pregătire. Rezultatele cer sacrificii.

– Un gând de final.

– Le mulțumesc tuturor celor care, într-un fel sau altul, m-au sprijinit în acest an și le doresc mulți ani fericiți și tot binele din lume. La fel și cititorilor ziarului dvs. și oamenilor de sport din Arad.

– Îți mulțumim!

„TREBUIA RĂSPLĂTIȚI ȘI CEILALȚI SPORTIVI AI ARADULUI"

Premiul pentru cea mai bună sportivă a Aradului pe anul 2002, obținut de atleta Ionela Târlea, a fost ridicat de președintele clubului CSM Arad-PAB România, dl. Sandu Ion. Acesta ne-a explicat cauzele absenței valoroasei noastre sportive de la această festivitate: **„Ionela se află în plină perioadă de pregătire. A vrut să vină, dar a suferit un accident de mașină pe autostrada București-Pitești. Va fi însă, cu siguranță, vineri la Arad, la festivitatea clubului nostru."**

Președintele clubului CSM Arad-PAB România a ținut să mai facă unele precizări: **„aici trebuia răsplătiți și ceilalți sportivi ai Aradului, care au avut rezultate valoroase în acest an. E opinia mea. La fel cum, chiar dacă, poate, dl. Boric se va supăra pe mine, după rezultate, echipa de tenis de masă a clubului nostru este cea mai bună. Fetele sunt campioane europene."**

Gh. Biriș: „ESTE O MARE ONOARE"

A surprins - în mod plăcut - inițiativa D. J. T. S. Arad de a acorda și premiul pentru „antrenorul anului". Cum era și firesc, acesta a fost obținut de Gheorghe Biriș, cel care se confundă cu rezultatele de valoare din ultimii ani buni în halterele arădene. Prin mâna lui a trecut un Adi Jigău, Adi Mateaș ori Traian Cihărean, toți multiplii medaliați europeni, mondiali și olimpici.

„Este o mare onoare pentru mine că am fost răsplătit cu acest premiu, într-un oraș ca Aradul, cu o mare tradiție în sport și rezultate de valoare. Chiar dacă una simbolică, este prima mea distincție pe care o primesc și nu pot să fiu decât bucuros. Noi, clubul C. S. Astra, nu suntem subvenționați, nu ne ajută nimeni cu nimic și nici nu avem fonduri pentru a organiza o festivitate de premiere pompoasă. Ne bucurăm că avem banii necesari participării în competiții. Suntem un fost club sindical care acum se descurcă pe propriile picioare, dar asta nu ne împiedică să dăm - iată - cel mai bun sportiv al Aradului" - ne-a declarat, „la cald", antrenorul anului, Gheorghe Biriș.

Grupaj realizat de
DANIEL SCRIDON
LEO SFÂRA
FOTO: ȘT. MATYAȘ

Dan Gabriel Boric: „Nu îmi pare rău de schimbările pe care le-am făcut"

Chiar dacă premiul înmânat celei mai bune echipe a Aradului în acest an a fost ridicat de către Mihai Zamfir, președintele lui B. C. West Petrom, fiind ocupat în pauza jocului, era normal să-l abordăm pe „boss"-ul clubului, Dan Gabriel Boric declarându-ne: **„sunt bucuros pentru premiul primit. A fost un an bun, cel puțin disciplinar, nu am avut conflicte în echipă, iar din punct de vedere spectacular cred că toată lumea e de acord că jocul echipei a crescut, însă tactic încă suferim. Acum se merge mai mult pe pregătire, viteză și talentul jucătorilor, dar una peste alta cred că jocul este mult mai plăcut decât anii trecuți. Nu îmi pare rău de schimbările pe care le-am făcut. După cum ați văzut și la Campionatul Mondial, baschetul sârbesc e bazat foarte mult pe tactică, au inteligență și sunt economi în joc. Au multă dorință de a câștiga. Nu am făcut schimbarea sârbilor, în frunte cu Petricevici, doar pentru că am dorit să înlocuim «jucăria», ci pentru că am simțit că trebuie făcută o schimbare."**

Stelian Văduva: „AU FOST ÎN ACEST AN REZULTATE FĂRĂ PRECEDENT ÎN SPORTUL ARĂDEAN"

Supărat foc pe absența Ionelei Târlea de la festivitatea de premiere, dar și cu emoții după acordarea premiilor, președintele DJTS Arad, Stelian Văduva ne-a declarat: **„așa după cum am mai declarat, rezultatele pe plan sportiv pentru Arad au fost de excepție. Și când spun asta mă refer la faptul că suntem singurul județ din țară care avem o campioană europeană și una mondială și aici mă refer la marea sportivă și atletă Ionela Târlea și săritoarea în lungime, Adina Anton. La toate acestea se adaugă rezultatele de excepție ale lui Adrian Jigău, medaliat cu bronz la Campionatul Mondial și European, precum și rezultatele foarte bune ale echipei B. C. West Petrom, care s-a calificat în fazele superioare ale competiției în care evoluează. Au fost în acest an rezultate fără precedent în sportul arădean. Nu vreau să-mi arog eu aceste merite, căci ele le au sportivii, antrenorii și nu în ultimul rând oamenii care investesc în sport; fără acești oameni nu s-ar face nimic. Mă refer aici la domnii Sandu Ion, Dan Gabriel Boric, Ioan Faur și mulți, mulți alții, care s-au implicat în sport, făcând din Arad unul dintre cele mai tari orașe pe plan sportiv. Ideea cu această premiere mi-a venit într-o noapte, în care mă tot gândeam la premieri. Mă gândeam că ar fi perfect să fac această festivitate în fața a 2000 de oameni și în fața telespectatorilor români din țară și străinătate, meciul din această seară fiind transmis în direct pe TVR Internațional."**

Cu fruntea sus, în „primăvara europeană"

Baschet masculin

WEST PETROM ARAD - APOLLON LIMASOL 71-63 (32-33)

Cu calificarea în buzunar, baschetbaliștii de la West Petrom au jucat, aseară, pentru suflarea sportivă arădeană, dar în special pentru cei aproximativ 2000 de spectatori din tribunele Sălii „Victoria", care au venit să asiste la ultima reprezentație a echipei campioane din acest an. A fost o despărțire perfectă și un cadou frumos de Sărbători al „petroliștilor" care, învingând o formație cipriotă destul de valoroasă și obținând calificarea în faza a doua a European Regional Challenge Cup - Conferința de Sud - de pe locul secund din grupă, și-au mărit șansele de a întâlni în următoarea fază un adversar abordabil.

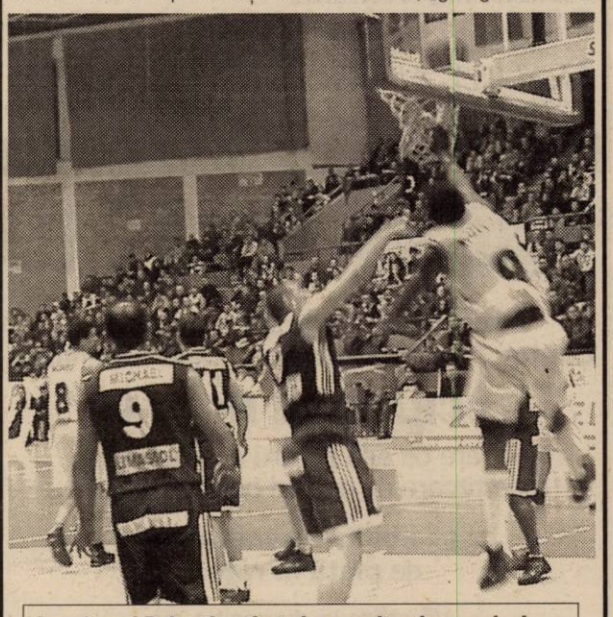

Americanul Robert's a fost de neoprit sub panoul advers

Apropiate ca gabarit, combatantele s-au studiat în primul sfert, unul foarte echilibrat din toate punctele de vedere. Post pe post, jucătorii celor două echipe și-au etalat calitățile, pentru un scor care a alternat de la 7-4 (min. 3) la 7-9 (min. 5), 15-11 (min. 7), 15-16 (min. 8) și în final 21-18.

Sfertul doi nu a fost tocmai reușit pentru gazde, care-și înscriu și un autocoș prin Haskins, dar reușesc - totuși - să țină ritmul cu vedetele cipriotilor, americanii Morton și Bradley. Chiar înainte de pauza mare, Lăpuște își intră în mână cu o „triplă", fiind urmat de Mitică Anghel, ale cărui două puncte (singurele ale întâlnirii) stabilesc rezultatul la mijlocul partidei, 32-33.

La reluarea jocului, audiența are parte de primele momente de baschet-spectacol ale serii de miercuri. „Cinciul" ideal. Vereș (înlocuit adesea cu Szijarto), Robert's, Lăpuște, Burlacu și Haskins au o prestație lăudabilă, oaspeții rămânând fără replică la execuțiile acestora. Lăpuște, Burlacu și Robert's înscriu triplă după triplă, iar Haskins câștigă majoritatea duelurilor sub cele două panouri. Distanțarea e inevitabilă, „gălăgiosul" Bolo anunțând la microfon cea mai mare diferență de scor a meciului, 54-42. Apollon are ultimul atac și face 54-44, înainte de ultima pauză mică.

Sfertul decisiv debutează în aceeași notă, cu americanul Robert's de neoprit pe contra atac, dar încetul cu încetul coechipierii săi slăbesc ritmul. Cipriotii dau impresia că pot reveni în partidă, se apropie la trei puncte și forțează egalarea. A fost momentul în care mingea pornită din mâinile lui Flavius Lăpuște de la linia de 6,25 metri a deranjat plasa coșului vizitatorilor, fază urmată de slam-dunkul lui Apostol, care certifică succesul. 71-63 e rezultatul final, unul care stă mărturie progreselor făcute de noul team al lui Ofer Berkovich, competitiv și în Europa.

Formații și marcatori: West Petrom: Vereș 1, Anghel 2, Szijarto 7 (1x3), Lăpuște 18 (4), Haskins 8, Robert's 16 (1), Burlacu 10 (1), Apostol 9.

Apollon Limasol: Agathocli 2, Liatsos 6, Michail 17 (13), Bradley 11 (1), Antoniov 5, Morton 22, Fantoysis, Christodoulou.

Arbitri: Anzulovic Tonci (Croația) și Tomo Kovacic (Slovenia).

Comisar FIBA: Ioan Olaru (București).

CĂLIN MNERIE
Foto: ȘT. MATYAȘ

CADOU GALBEN-ALBASTRU DE SĂRBĂTORI

Pe fețele antrenorilor, ale jucătorilor și ale tuturor susținătorilor echipei campioane a României bucuria victoriei și a calificării în „primăvara europeană" era mai mult decât evidentă. Pupături, îmbrățișări și speranțe în viitor, așa arăta imaginea sălii Polivalente la finele disputei. Iar antrenorul Ofer Berkovich și-a făcut timp să acorde și câteva minute presei: **„așa cum ne așteptam a fost o confruntare dificilă. Acum nu pot decât să fiu fericit și mândru de jucătorii mei pentru că au dat tot ce au avut mai bun pentru victorie. Am terminat pe locul secund și privim departe. Ne dorim ca în această pauză să îmbunătățim tot ceea ce a scârțâit până acum. Despre atmosfera creată de spectatori nu am cuvinte. A fost extraordinară. Doresc pe această cale Sărbători fericite și «La mulți ani» tuturor arădenilor."**

A. C.

PRIN MAGAZINELE
SC BENDEA SRL
situate în Arad, B-dul Revolutiei Nr. 26-30, tel. 231.853,
str. Liviu Rebreanu Nr. 68, tel. 250.905
str. Eftimie Murgu colt cu Pădurii, tel. 228.966
Program zilnic 9 - 17,00
Sâmbătă 9 - 13,00

Vinde La Cele mai avantajoase preturi:

- Materiale de construcţii (ciment, var, BCA, rigips, oţel beton) membrane izolatoare, plasă rabitz, plasă gard, polistiren expandat plăci azbociment, cuie, sârmă
- Tablă zincată, cutată şi neagră şi decapată
- Instalaţii sanitare şi accesorii pentru încălzire, vopsele şi adezivi, vată minerală
- Baterii import (Italia)
- Căzi cu hidromasaj, dulapuri baie Elveţia
- Calorifere aluminiu, calorifere oţel, cazan pentru încălzire pe gaz, boilere electrice, boilere pe gaz.
- Toată gama de ţevi, fitinguri şi garnituri
- Parchet lamelar, lambriuri toate culorile
- Falanţă şi gresie diferite modele, culori
- Tavan casetat AMS import Austria

VÂNZĂRI ÎN 36 RATE

la cele mai mici preţuri

AVANS 0

(2360750)

ARAUTO LEASING
S.C. ARAUTO LEASING S.R.L.
2900 ARAD str. Dr. Ioan Raţiu nr. 13 tel: 0745.10.63.63
www.arautoleasing.ro radu.farcas@arautoleasing.ro

- **OPEL ASTRA** 1.7 DTI CARAVAN AN 2000 KM. RULAŢI 80.000. CLIMA, AIRBAG, ABS PREŢ CIP 8.950 EURO
- **VW PASSAT VARIANT** 1.9 TDI AN 2000 KM. RULAŢI 72.000 CLIMATRONIC, AIRBAG ABS, ESP, PREŢ CIP 13.600 EURO
- **AUDI A4** TDI 2.5 V6 AN 2000 KM. RULAŢI 108.000 AIRBAG, ABS, NOU CLIMATRONIC, PREŢ CIP 13.700 EURO

OFERĂ O GAMĂ DIVERSIFICATĂ DE AUTOTURISME ŞI AUTOUTILITARE

LA PREŢURI AVANTAJOASE CU PLATA
CASH, LEASING, SAU RATE 12, 24, 36, 48 LUNI.

PERSOANELE FIZICE AVANS 15% → DOBÂNDA 9% PE AN
SOCIETĂŢILE COMERCIALE AVANS 20% → DOBÂNDA 9% PE AN

(1586231)

Contor ZENNER Servito

Începând de marţi, **19 noiembrie,**
Contor ZENNER România asigură clienţilor:

LUCRĂRI DE MONTAJ

- contoare de apă pentru apartament şi
- repartitoare de costuri pentru încălzire.

cu **posibilităţi avantajoase** de **platã în rate.**

Vă stăm la dispoziţie cu echipe operative de montatori profesionişti şi lucrări de calitate.

Pentru informaţii suplimentare, contactaţi-ne la sediul Servito din Str. Liviu Rebreanu nr. 70 sau la telefon: **Call-Center 20.60.60**
Tel-verde: 08008-20.60.60.

(2734681)

Din 25 noiembrie **STOP** Până în 31 decembrie

Cu Optima

Descoperă SURPRIZA

CUMPĂRĂ CE VREI
CUMPĂRĂ CUM VREI
DE MINIM 400,000 LEI

ŞI PRIMEŞTI O PERECHE DE CIORAPI SAU ŞOSETE MONDEX

OPTIMA R s.r.l. Calea VICTORIEI 60 - 62 (vis a vis S.I.F. Banat-Crisana)

(1586289)

S.C. LIPOMIN S.A. tel/fax 0257-563.093

oferă spre vânzare **APĂ MINERALĂ NATURALĂ, marca LIPOVA**
carbogazoasă şi plată, la sticlă de 1 litru, PET 0,5 l, 1,5 l, 2l
prin punctele de vânzare (desfacere a apei minerale LIPOVA):

1. Arad - Str. I.R. Şirianu nr. 15, persoană de contact: Marcu Jorjeta,	tel. 281.162
2. Arad - Str. Fragilor nr. 6, persoană de contact: Ţigan Gheorghe,	tel. 289.073
3. Arad, str. N. Titulescu bl. 334, ap.19, persoană de contact: Şops Lucreţia,	tel. 0745.500.946
4. Arad - Str. Griviţei nr. 22, persoană de contact: Henegar Aurelia,	tel. 251.170
5. Arad - Str. P. Sporturilor nr.10, bl. 25, ap.39, persoană de contact: Cândea Bujor,	tel. 231.370
6. Arad - Str. Ciocârliei nr. 9, persoană de contact: Bulz Maria,	tel. 286.139
7. Arad - Str. Caransebeş nr. 26, persoană de contact: Roman Maria,	tel. 288.647 sau 288.009
8. Arad - Str. Arinului nr. 36, persoană de contact: Engler Tita,	tel. 287.028
9. Arad - Distribuitor AF Andreea, persoană de contact: Stoica Claudiu,	Bd. Mărăşeşti nr. 33 tel. 232.090,0744.158.620
10. Arad-Distribuitor S.C. Olimp S.R.L. persoană de contact: Meteş Olimp,	Str. Cocorilor nr. 5, bl. B, tel.349.443 sau 0722.423.399
11.9. Arad - Distribuitor S.C. Eliezer S.R.L., persoană de contact: Chereş Cornel,	Str. O. Goga nr. 16+18, tel. 256.352

(2734256)

E adevărat ! La Mediacom pentru fiecare conectare la Orange primeşti fie un brad de Crăciun, fie o ghirlandă de beculeţe.
Şi vei auzi câte voci vrei.

Visezi brazi verzi pe pereţi?
Auzi voci?
Vezi luminiţe?

Până la 31 decembrie ai abonamentul promoţional de Crăciun:
- 240 minute gratuite în reţea
- 50% reducere la toate convorbirile cu 3 numere din orice altă reţea
- pachet PrePay cadou.

MEDIACOM '95 partener Orange orange

Arad: Str.Closca nr.1 tel: 228 901

(c. a.)

10% reducere PRET

8.499.000 lei
pentru modelul FL 5042

Numai prin magazinele:
CORAURA - ARAD , Bd. Revolutiei nr. 10
ARAD , Bd. Revolutiei nr. 34
ARAD, Bd. Revolutiei nr. 37
ARAD , Bd. Revolutiei nr.97
ARAD, Micalaca 602, Piata Soarelui
ARAD, Crisan 2

Traditia noastra

CEL MAI MIC PRET
si
CELE MAI IEFTINE RATE*
* rate fixe cu dobanzi mai mici de 18 % pe an aprobate pe loc

SUZUKI

economic, fiabil, confortabil

NOU! automobile SUZUKI second hand!

SWIFT de la 5.689 € + TVA

GRAND VITARA de la 15.066 € (CIP)

(1586247)

RS SARA MOTORS s.r.l. , Calea Aurel Vlaicu, bl. 1, parter
Tel./fax 0257/22.92.72, 25.39.29, www.suzukivest.ro

VIZITAȚI ZILNIC Piața BAZAR - OBOR

TOP

vă oferă marfă de **îmbrăcăminte**
pentru sezonul de iarnă și
aparatură electrocasnică

Servicii oferite:
- **Banc de probă a aparatelor electrocasnice**
- **Cabine de probă pentru marfa cumpărată**

(2734022)

Dragostea ramane....

(2734747)

Motor 1.4 HDI cel mai rafinat şi silenţios diesel de ultimă generaţie.
Consum min. 3,5 l /100 km.
Nivel de echipare standard, confort şi ţinută de drum fără concurenţă.
Acum şi DRIVE TEST!

CITROËN C3
LA VIE EST BELLE

CITROËN LUXCAR ARAD

Str.V.Roaita nr.4, Arad (lânga Bank post) Tel-Fax 0257 338 173 E-mail luxcar_arad@hotmail.com

(c.a.)

CAMERA DE COMERȚ ARAD

PARTENERI MEDIA:
PRO FM
ADEVĂRUL
N.E.W. PARTENER
MAGAZINUL "ZORILOR"

SPONSORI:
PRIMĂRIA ARAD
PALATUL COPIILOR
CENTRUL CULTURAL JUDEȚEAN
DIRECȚIA SILVICĂ ARAD
MCM ROMÂNIA SRL
ROMTELECOM
McDONALDS

DARURI DE CRĂCIUN
Târg de bunuri generale
17–22 decembrie 2002
EXPO ARAD INTERNATIONAL

Marți, 17 DECEMBRIE, ora 18
CONCERT
HI-Q și IMPACT

(c. 39)

ZILNIC:
- PREZENTĂRI DE MODĂ
- PROGRAM ARTISTIC
- PREMII PENTRU VIZITATORI, TOMBOLE

Zilnic transport **gratuit** cu autobuze pe traseul:
Podgoria Gara CFR -UTA -Fortuna -Expo Arad
Program de vizitare: Marți-Vineri: 11-19
Sâmbătă: 9-17
Duminică: 9-14

MINISTERUL FINANȚELOR PUBLICE
D.G.F.P. ARAD

Administrația Finanțelor Publice a Orașului Lipova

În temeiul art. 53, 55 din O.G. nr. 11/1996 privind executarea creanțelor bugetare, aprobată prin Legea nr. 108/1996, se face cunoscut prin prezenta că în data de 06.01.2003, orele 10,00, la sediul Administrației Finanțelor Publice a Orașului Lipova, str. N. Bălcescu, nr. 5, se vor vinde prin licitație bunurile imobile, proprietatea debitorului S.C. „JANOIL" S.R.L. Păuliș:

- clădire lemn - 50.000.000 lei.
- clădire cărămidă - 250.000.000 lei.

Bunurile sunt înscrise în C.F. 2432, nr. top 1236/2/b, se află situate pe raza comunei Păuliș, sat. Barațca și nu includ terenul aferent clădirilor.

Prețul nu include T.V.A.

Condițiile de participare la licitație: ofertă scrisă și garanție de participare 10% din prețul de pornire, depuse până la data desfășurării licitației.

- Informații la telefon 562597, sau la sediul Administrației Finanțelor Publice a Orașului Lipova, str. N. Bălcescu, nr. 5.

(2734931)

PODELE LAMINATE

MATROS 2000

de la 149.000 lei/mp
preț fără TVA

LAMBRIURI MDF și PVC

la prețuri fără concurență

Tel.: 0257 / 349 888 , 0722 / 253 222
Arad, C. A. Vlaicu nr. 28-32
(înainte de stadionul UTA-fosta școală de șoferi)

(1586223)

Wine Princess

„In vino veritas",
spuneau odată romanii.

De sărbători vino să alegi

VINURILE ADEVĂRATE

Arad, str. O. Goga nr. 26,
colț cu Str. Mărășești
Tel/fax: 0257-251.000
Mobil: 0744.520.645

(c.b.)

ABONEAZĂ-TE LA ADEVĂRUL

Pentru luna ianuarie prețul abonamentului este de 70.000 lei

PENTRU ABONAȚI, ZIARUL COSTĂ DOAR 2800 LEI

Se pot face abonamente și pe trei luni, șase luni și un an, abonații nefiind afectați de majorările de preț ulterioare.

Cititorii care doresc să se aboneze la cotidianul „Adevărul" și întâmpină dificultăți în contractarea abonamentelor sunt rugați să sune zilnic, între orele 8-16, la Oficiul Județean de Poștă Arad (tel. 230.850) sau la redacția ziarului nostru (tel. 281.797).

ANIVERSĂRI

LA MULȚI ANI, multă sănătate și bucurii pentru scumpul nostru nepoțel
GHEORGA RAMON MĂDĂLIN
din NĂDLAC, cu ocazia împlinirii vârstei de 2 ani, din partea bunicilor. (31001)

MATRIMONIALE

MASAJ EROTIC într-un salon modern și discret. Telefon 0722.734.481. (29694)

VÂNZĂRI APARTAMENTE O CAMERA

Vând garsonieră confort I și garaj. Informații telefon 0788.303.223. (31014)

VÂNZĂRI APARTAMENTE DOUA CAMERE

Vând apartament 2 camere stațiunea Moneasa. Informații telefon 0723.479.896; 313025. (30821)

Vând apartament 2 camere parter, zona Romanilor. Telefon 286150. (30932)

Vând apartament 2 camere, 6.800 USD. Telefon 0745.909.445. (30980)

Vând apartament 2 camere, Bd. Revoluției. Telefon 0721.115.164. (30998)

Vând apartament 2 camere în Piața Miorița. Telefon 259238. (31016)

VÂNZĂRI APARTAMENTE TREI CAMERE

Vând urgent apartament 3 camere, decomandat, la casă, cu Legea 112 + pivniță mare pentru privatizare, neîmbunătățit, str. C. Coposu (Lacului) nr. 3/4, colț cu T. Vladimirescu, la etaj, mp 127, preț 28.000 Euro. Telefon 0745.104.215; 265944. (30835)

Vând apartament 3 camere, decomandate, zona III. Telefon 267269; 276262. (30884)

Vând apartament 3 camere, semidecomandat, 2 băi, contorizat, mobilat total, ușă metalică, gresie, faianță, parchet, etaj 3/4, bloc 717, 16.000 $. Telefon 0722.281.023. (30899)

Vând apartament ultracentral-asociație, 3+1 camere, 2 băi, 2 balcoane, boxă + garaj. Telefon 278009, după ora 17. (30704)

Vând apartament 3 camere, confort I sporit, Aurel Vlaicu, încălzire pe gaz și magazin, 52.000 Euro. Telefon 243313. (4724728)

VÂNZĂRI APARTAMENTE PATRU CAMERE

Vând, închiriez apartament + pivniță, 230 mp, Piața Mare, etaj I, ideal firme, preț 42.000 $. Telefon 0744.248.269. (30459)

Vând apartament 4 (3) camere 125 mp, amenajat occidental, cu încălzire din termotecă prin pardosea, termopan, gresie spaniolă, colțare aluminiu, parchet laminat, ușă blindată, calorifere aluminiu, pulturi, bolte, salon, în bloc nou, zona Vlaicu, 35.000 EU negociabil. Telefon 0722.300.548. (4724737)

VÂNZĂRI CASE

Vând urgent casă cu grădină 8 arii, Covăsânț. Telefon 280377; 385058. (29932)

Vând vilă - Vlaicu. Telefon 0745.634.885; 276553. (28369)

Vând casă familială + anexe + garaj, curte, grădină, încălzire cu gaz. Telefon 0745.315.895. (30726)

Vând casă 6 camere, baie, grădină, Grădiște, negociabil. Telefon 233613. (30779)

Vând casă mare, str. Poiana, nr. 13 (Micălaca), teren 450 mp, preț negociabil 33.000 Euro. Telefon 244241, 265447, 0723.635.467. (30681)

Vând casă mare, cu etaj, zonă liniștită. Telefon 274416. (30918)

Vând casă mare + grădină, Micălaca, preț 11.000 Euro. Telefon 0744.123.360. (4780751)

Vând casă cu 3 camere, str. Cordoș nr. 70. Telefon 0744.232.816. (30971)

Vând apartament la casă 2 camere, parchetate, apă, canalizare + 1 cameră anexă, central, preț 9.800 USD. Telefon 0257-240760; 0722.874.846. (30982)

VÂNZĂRI SPAȚII

Vând (închiriez) SPAȚII COMERCIALE, zonă ultracentrală. Telefon 0723.253.651. (30345)

VÂNZĂRI TERENURI

Vând teren intravilan, 5.000 mp, Aradul Nou, posibilități, gaz, curent, agent termic, apă. Telefon 0722.355.963. (30370)

Vând teren 4.890 mp (vie), Valea Crucii - Păuliș. Telefon 0745.315.895. (30726)

Vând 2,2 ha în incinta fostelor SERE (Alfar). Telefon 0745.365.755; 235171. (30737)

Vând pădure 4,25 ha, esență tare. Telefon 271120; 0745.169.760; 0744.541.230. (30735)

Vând teren intravilan, lângă Sanevit-Grădiște. Telefon 257729; 0724.292.885. (4780753)

Vând 0,81 ha teren agricol, Arad, 400 Euro. Telefon 252194. (30986)

VÂNZĂRI AUTO

Vând OPEL OMEGA - 2,5 T. Diesel CD, înmatriculat, toate dotările, 1995, stare perfectă, negru metalizat. Telefon 0722.292.611. (30912)

Vând Renault 5, 4 uși, CIV, numere noi, 800 $. Telefon 286211. (30993)

Vând ANVELOPE SECOND-HAND, toate dimensiunile. OFERTA LUNII! 20 toli, USA MILITARY. Telefon 0257/563027; 259339. (30355)

Vând Ford Sierra, an 1985, benzină, neînmatriculat, stare foarte bună. Telefon 0744.568.863. (30752)

Vând Dacia Papuc 1304, acoperit fibră sticlă, 1996, 2.000 USD. Telefon 275855. (4724709)

Vând tractor U 650 înmatriculat, stare excepțională. Telefon 416172. (30795)

Vând camion Săviem 7.5 tone. Telefon 352879, seara. (4226822)

Vând Renault 5, funcționabil, VT 2003, 21.000.000 lei, negociabil. Telefon 263301. (30876)

Vând VW bus T2, TD 16, 5 viteze, an 1987, PF, 3.000 USD, negociabil. Telefon 0723.542.966; 0788.318.706. (30882)

Vând Audi 100 CC, 1,6 Turbo Diesel, an 1988, persoană fizică, alb, impecabil. Telefon 0723.542.966; 0788.318.706. (30882)

Ocazie! Vând Rabă basculantă sau cap tractor Ungaria, preț bun. Telefon 0723.542.966; 0788.318.706. (30882)

Vând Ford Fiesta 1,3 16 V, an 1999, ABS, aer condiționat, dublu airbag, central, servo, geamuri electrice, preț 6.900 Euro, negociabil. Telefon 0723.213.919. (30909)

Vând Dacia 1300, perfectă stare, 300 Euro, nenegociabil. Telefon 214094. (30863)

Vând autodubă IVECO 3,5 tone; OPEL SENATOR automatic. Telefon 0723.253.651. (30345)

Vând microbus Mercedes MB100, 1989. Telefon 280965, orele 9-16 sau 0722.336.307. (30838)

Vând 2 autobasculante Raba de 10 tone, Saviem de 6,5 to și autocarosată Raba de 10 to. Telefon 0257 - 244803. (30629)

Vând Jeep Nisan Terano, an 1988, benzină, preț 4.200 Euro, negociabil. Telefon 0740.807.499. (30801)

Vând Dacia berlină-2000 break 2000, 1307-2000 vișiniu; 1304 acoperită, 1998. Telefon 0744.391.896. (30940)

Vând tractor U-650, plug, disc, remorcă. Telefon 0745.307.645. (30872)

Vând combină porumb știuleți, marca „ZMAJ" tip 220, de 2 rânduri, cu buncăr hidraulic, depănușător și tocător, 3.400 Euro (echivalent lei), negociabil. Telefon 0724.271.833.

Vând 2 (două) Dacii, preț 450 $ + 650 $. Telefon 0766.741.323. (30959)

Vând urgent Renault 9 TX benzină, CIV, VT 2004, persoană fizică, stare impecabilă, preț 1750 Euro, negociabil. Telefon 0257-242677. (30968)

Vând radiator Ford 1,6 benzină. Telefon 462568; 0744.244.501.

Vând plug nou cu 3 capete, tip Azoma. Telefon 0745.496.812. (4226826)

Vând semănătoare porumb SPC6, tip Piatra Neamț, preț convenabil. Telefon 0744.163.587. (4226825)

Vând Dacia 1310, an 1988, CIV, numere noi, VT, asigurare, jenți Canada, prefectă, 850 $. Telefon 0723.045.296. (30984)

Vând disc 650, piese Rabă. Telefon 370208, Târnova. (30989)

Vând ieftin disc 3,2 nou, comuna Archiș, sat Nermiș, nr. 20. (4724735)

VÂNZĂRI ELECTRO

Vând foarte ieftin, garanție, TELEVIZOARE COLOR, MAȘINI AUTOMATE, COMBINE și LĂZI frigorifice. Telefon 274600. (29810)

Vindem CASE MARCAT, CÂNTARE ELECTRONICE, CONSUMABILE. Telefon 272727. (29915)

Vindem cheș și în rate (second hand) MAȘINI de SPĂLAT, TV COLOR, FRIGIDERE, COMBINE, LĂZI, VITRINE FRIGORIFICE, CONGELATOARE, ASPIRATOARE, Calea Radnei nr. 225. Telefon 0257-259339, 563027; 0744.706.321. (30355)

Vând TV color, MAȘINĂ SPĂLAT AUTOMATĂ, COMBINE FRIGORIFICE, VIDEO-RECORDER. Ieftin și cu garanție. Telefon 275277. (30393)

Vând CONGELATOR cu sertare, COMBINĂ frigorifică, FRIGIDER, 80 Euro.Telefon 274118. (30955)

Vând MAȘINĂ SPĂLAT AUTOMATĂ - 70 Euro, mașină SPĂLAT VASE-PAHARE, profesională - 150 Euro; mașină de cusut electrică profesională - 80 Euro, toate cu garanție. Telefon 289667. (30955)

Vând TELEVIZOARE COLOR 37-51 cm - 80 Euro, radio casetofon cu CD - 50 Euro, CD auto cu amplificator și magazie - 120 Euro, boxe 2x30W, amplificator PIONNER 2x300 W - 150 Euro; SONY 2x200W, CD Player Technics - 40 Euro, Deck casset autorevers 3 head, 2 motoare - 40 Euro, combină muzicală Universum cu telecomandă - 100 Euro, video Panasonic 3 head stereo - 40 Euro, amplificator orchestră 2x100 W, toate cu garanție. Telefon 274118. (30955)

Vând CONGELATOR vertical cu vitrină, AGREGATE FRIG, COMPRESOARE, CONGELATOARE orizontale, EXPRESOU CAFEA. Telefon 0723.253.651. (30345)

Vând computer Pentium 1, 166 modern, 3.000.000 lei. Telefon 252860. (30854)

Vând CONGELATOR vertical cu vitrină, AGREGATE FRIG, COMPRESOARE, CONGELATOARE orizontale, EXPRESOU CAFEA. Telefon 0723.253.651. (30345)

Vând televizor, mașină spălat, video, presou Saeco, fier călcat. Telefon 279582. (4724028)

Vând copiator CANON 6317 A4-A3, stare foarte bună. Telefon 280802; 0723.833.880. (30945)

Vând congelator șase sertare, stare perfectă, 4.500.000, negociabil. Telefon 285862. (30951)

Vindem PENTIUM I-233 MHz, 32 RAM, HD 2,5 CD ROM monitor, tastatură, maus, 160 $. Telefon 280260. (31003)

Vând TELEVIZOARE COLOR, diferite modele cu telecomandă, teletext, stereo. Telefon 338090. (30964)

Vând televizor color Toshiba și Golstar. Telefon 0745.909.445. (30980)

VÂNZĂRI DIVERSE

Vând PLASĂ GARD ZINCATĂ, 25.000 lei/kg, COTURI și BURLANE FUM, 35.000 lei/buc, str. VRABIEI 4. Telefon 289997. (30864)

Vând GARAJ ultracentral. Telefon 0744.784.443. (30617)

Vând LEMNE FOC, NISIP, BALAST, la domiciliul clientului. Telefon 277027. (30738)

Vând 2 mașini paste făinoase, 1 malaxor 70 kg, rafturi și site pentru uscat paste, cântar electronic. Telefon 0745.315.895. (30726)

Vând 2 bucăți mașini de cusut industriale. Telefon 0744.568.863. (30751)

Vând mobilă SECOND-HAND, import GERMANIA. Telefon 228936; mobil 0745.395.859. (30750)

Vând MOBILĂ import GERMANIA, SECOND-HAND: DORMITOR, SUFRAGERIE, COLȚARE, DULAPURI, COLȚAR de bucătărie, etc. Telefon 289184. (4724702)

Vând TERMOTECI, BOILERE (pe gaz), ofer garanție. Telefon 0740.249.544. (30826)

Vând 3.000 kg tărâțe, la 30 km de Arad. Telefon 0740.172.327. (4724468)

Vând BOLȚARI 300x250x200, 8.200 lei mc 550.000. Telefon 0257 - 281491, 0722.381.750. (30848)

Vând 4 porci grași. Telefon 287384. (30866)

Vând bicicletă ergonomică nouă, preț avantajos. Telefon 254086 sau 0745.615.840. (30926)

Vând ieftin vin de Baratca și rachiu. Telefon 285566. (30933)

Vând dormitor „Ludovic" și „Stil", garnișe, scară din fier, prețuri convenabile. Telefon 271120; 0745.169.760; 0744.541.230. (30735)

Vând seif (casă valori). Telefon 0723.253.651. (30345)

Vând cântar semiautomat, candelabre porțelan, aplice porțelan, dulapuri vestiar, europaleți, lăzi PVC cu sticle 0,500, pomi ornamentali. Telefon 0723.253.651. (30345)

Vând cățel Carpatin Bucovina pedigree. Telefon 338216. (30847)

Vând ieftin LEMNE FOC. Telefon 0721.521.050. (30849)

Vând 5 porci grași 110 - 150 kg, localitatea Sânpaul, nr. 296. Telefon 0257 - 253834; 0744.507.218. (30862)

Vând frigidere, congelator, casă, ladă frig, combină frig, vitrină frig, mașină spălat automată, cu garanție. Telefon 210613. (30869)

Vând 2 porci grași. Telefon 228931. (30867)

Vând 2 pocri și 1 vițel, preț convenabil. Telefon 0745.628.684. (30946)

Vând baloți lucernă, fân, paie, tulei, Grădiște. Telefon 257729; 0724.292.885. (4780754)

Vând SCÂNDURI de STEJAR de diferite grosimi. Telefon 0740.350.185; Oprea. (30970)

Vând aparate foto profesionale și mașină cusut Singer. Telefon 0257-243342. (30983)

Vând tăuraș bălțat, cca 280 kg, Curtici. Telefon 464095. (31002)

Vând porc gras, 150 kg, la prețul pieței. Telefon 273072. (4780757)

CUMPĂRĂRI TERENURI, IMOBILIARE

Cumpăr urgent apartament 2-3 camere, decomandate, ofer 9.500 USD. Telefon 0257-263387. (30961)

Cumpăr urgent apartament 3-4 camere decomandat, exclus etaj 4, Alfa și Confecții, ofer 10.000 EU. Telefon 0722.344.732; 0722.344.621. (31011)

CUMPĂRĂRI AUTO

Cumpăr urgent Dacia, CIV, numere noi, ofer 6-10 milioane lei. Telefon 0721.060.093. (30731)

CUMPĂRĂRI ELECTRO

Cumpăr congelator, lăzi, combine frigorifice, defecte. Telefon 210613. (30869)

CUMPĂRĂRI DIVERSE

Cumpăr 3.000 kg grâu panificație, la Sântana. Telefon 0740.172.327. (4724468)

(Continuare în pagina 15)

VRANCART S.A. ADJUD

producător de hârtie igienică și carton ondulat

caută persoane dinamice, ambițioase, comunicative, în vederea selecției pentru postul de agent de vânzări pe zona: Arad - Timișoara - Bihor

Profil:
- vârsta 25 - 45 ani;
- studii - superioare în domeniul: marketing, management, celuloză și hârtie; - medii, cu condiția să fi lucrat min. 3 ani în domeniul comercial (merceolog, agent de distribuție, agent de vânzări, etc.)
- abilități de comunicare și negociere;
- carnet de conducere, categoria B;
- prezență agreabilă;

Responsabilități:
- ▲ prospectarea zonei în vederea identificării clienților potențiali;
- ▲ promovarea produselor Vrancart;
- ▲ realizarea unor studii de piață;

Oferim:
- pachet salarial motivant (salariu de bază, comision din valoarea comenzilor, bonuri de masă, prime, etc.)
- mașină pentru deplasarea în zonă;
- cursuri de perfecționare.

Persoanele interesate vor trimite un CV pe adresa firmei Vrancart, cu mențiunea „pentru postul de agent de vânzări".

Înscrierile se fac până la data de 10.01.2003.

Interviul va avea loc la o dată care va fi anunțată din timp.

Relații suplimentare la sediul firmei Vrancart, Adjud, str. Ec. Teodoroiu, nr. 17, tel. 0237-642.954, fax 0237-641.720, 0745.105.678 - Director Dezvoltare Personal ec. Mihai Botez, **0745.120.183** - Șef Compartiment Marketing ing. Caraman Vasilica, e-mail: **vrancart@vrancart.ro marketing@vrancart.ro.**

(2734859)

(Urmare din pagina 14)

Cumpăr frigider 600.000; congelator, combină, ladă frigorifică 1.200.000; mașină spălat, aragaz, butelie. Telefon 273965; 0721.838.968. (30947)

Cumpăr tablouri vechi, dimensiuni mari. Telefon 285305; 0740.243.490. (30988)

LOCURI DE MUNCĂ

SC PANPRO SRL angajează CONTABILĂ pentru evidență primară. Cerințe: studii medii, experiența constituie un avantaj. Informații la telefon 0744.623.005. (4724719)

SC TRANSCONDOR SA angajează SPĂLĂTORI AUTO. Cererile însoțite de C.V. se vor depune la sediul firmei aflat în Calea Aurel Vlaicu, bloc N1-3, ap. 1 (vis-a-vis cu INDAGRARA). (4724711)

CALZATURIFICIO FULVIA angajează CROITORI piele și MAȘINIȘTE încălțăminte. Telefon 0257 - 216572. (30655)

Angajăm VÂNZĂTOR-GESTIONAR, experiență 3 ani, cunoștințe contabilitate primară. Telefon 0724.454.794. (30710)

AUTO POWER, magazin piese auto, angajează LUCRĂTOR COMERCIAL. Telefon 259882. (30930)

Oferim muncă ușoară suplimentară, bine plătită. Telefon 276769. (30606)

„AUTO TECHNIC", Arad, Vlaicu, nr. 121-125, dealer autorizat FORD, organizează concurs pentru ocupare post CONSULTANT VÂNZĂRI AUTO. Cerințe: studii superioare. Telefon 348894. (30953)

Cabinet medic de familie, căutăm ASISTENTĂ MEDICALĂ cu normă întreagă. Curriculum la fax 212234. (31008)

PRESTĂRI SERVICII

SALON modern utilat, oferă servicii de calitate: COAFURĂ, COSMETICĂ, MANICHIURĂ-PEDICHIURĂ, MODELARE CORPORALĂ și MASAJ MEDICAL. Telefon 0722.734.481; 254793. (30953)

Repar ieftin FRIGIDERE, CONGELATOARE, garanțial, deplasare gratuită. Telefon 217451; 0722.417.397. (30986)

SC SILDOR PROD SRL. Reparații: FRIGORIFICE casnice și comerciale. VINDE: VITRINE FRIGORIFICE NOI. Telefon 0257 - 349121, 0257 - 270622, 0722.630.442. (c)

AUTOMATIC SERVICE repară MAȘINI SPĂLAT automate, domiciliu. Telefon 259146; 0744.241.398. (30857)

Reparații FRIGIDERE, CONGELATOARE, domiciliul clientului, garanție 1 an. Telefon 282276; 0740.810.003. (30823)

ZUGRĂVIM, GLETUIM, VOPSIM, FAIANȚĂM, rachetăm, șape, SERIOZITATE. Telefon 262692; 0724.294.692. (30827)

DIVERSE

Ofer VALUTĂ ÎMPRUMUT, AVANTAJOS. Relații la telefon 0723.405.484; 0740.330.609. (30800)

Restaurant „FLORA", Lipovei bl. 108, organizează REVELION, preț accesibil. Informații telefon 219621. (4724730)

FIRMĂ ITALIANĂ vinde: GATER PEZZOLATO R 1100 orizontal, automatizat complet, cu încărcător și descărcător; MAȘINĂ COMPUTERIZATĂ de tăiat și sortat semifabricate, nouă - CURSAL. Se acceptă PLATĂ în CONTRAPARTIDĂ BUȘTENI DE STEJAR. Telefon 0257/ 465501. (30810)

RESTAURANT CASA ARMATEI, organizează REVELION cu orchestră. Telefon 214401; 0745.116.798; 0740.857.812. (30894)

Stimați cititori arădeni,
IRINA
cea mai mare specialistă care spune la precizie trecutul, prezentul și viitorul, fiica lui GHEORGHE RODICA, dezleagă orice fel de farmece, blesteme, cununii, aduce persoana iubită înapoi, face de sporul casei, are talismane ce apără de rău, leacuri și buruieni vindecătoare, de tot felul. Sunați la IRINA, 0721.876. 319. (30651)

PIERDUT ARMĂSAR sergaci cu lampă în frunte. Găsitorul să anunțe familia POPA PETRU - CURTICI, str. Vasile Alecsandri, nr. 50. Telefon 464839. (31000)

TURISM

OFERTĂ EXCEPȚIONALĂ! SPANIA (190 Euro dus-întors), GERMANIA (70 Euro + premiu o călătorie gratuită), FRANȚA, ITALIA, transport autocar **, prețuri minime la bilete și asigurări medicale - oferta societăților partenere „ARMIN MAYER REISEN", „COLIBRI TOUR", „TAVI REISEN", „EUROFLY", „ERIKA INVEST", „PLETL". Căutați-ne - Arad, str. Unirii nr. 7, telefon 0257-214399. (c)**

ÎNCHIRIERI

Închiriez apartament central, la casă, posibil și birou cu acces stradal, S = 100 mp, singur în curte. Telefon 0745.315.895. (30726)

Ofer spre închiriere apartament la casă, str. Meținu, 100 mp, recent renovat, amenajat pentru birouri, cabinete, etc. Telefon 283479; 0722.122.968. (30858)

Închiriez pe termen lung, apartament ultracentral, amenajat pentru cabinet medical, 6 $/mp. Telefon 0740.172.327. (4724467)

Ofer spre închiriere pentru firme, casă mare, pretabilă reprezentanță, birouri, depozit, cabinete, toate utilitățile. Telefon 0723.165.374, 256396. (30888)

Închiriez încăperi în casă nouă 60 + 17 + 17 mp, Boul-Roșu. Telefon 281124. (30816)

Închiriez (ofer) HALĂ 750 mp, în incinta AZOMA. Telefon 0722.315.649. (30757)

Primesc în gazdă 2 studente(ți), cameră separată, ultracentral. Informații 212302, după ora 17. (30942)

Ofer apartament mobilat închiriere, plata anticipat 6 luni. Telefon 285862. (30951)

Închiriez (ofer) apartament ultracentral, mobilat, contorizat, 2 camere. Telefon 286393. (30990)

Închiriez (ofer) apartament 3 camere, mobilat, contorizat, preț bun. Telefon 286393. (30990)

PIERDERI

Pierdut certificat poluare redusă semiremorcă BVA 0700180 eliberat pentru WEST LEASING SA Arad de RAR Arad. Îl declar nul. (30978)

Pierdut carnet de student, legitimație de student și legitimație de transport eliberate de Universitatea Aurel Vlaicu pe numele Berlo Adriana. Le declar nule. (30958)

Pierdut certificat agreere, seria ARTZ 001138 eliberat de RAR Arad pe numele Burtușel Grigore. Îl declar nul. (30972)

† SERVICII FUNERARE †

IN MEMORIAM "KUKI"
Servicii Funerare Complete
Str. M Eminescu Nr.4
ÎN CURTE
Tel:211.929 - 0723.343.964
Magazin deschis la orice oră
OFERĂ:
SICRIE 10 modele de la **600.000 - 2.800.000**
SICRIE LUX 6 modele de la **3.600.000-10.500.000**
SICRIE import 70.000.000 lei
Mânere, șuruburi accesorii
LENJERIE 7 modele de la **350.000 - 1.400.000**
GRATUIT !!!!
Transportul sicriului la domiciliu
ÎMBĂLSĂMATUL
Plata în Rate !!!
Transport
Intern și Internațional

RO STYL COMPANY
SERVICII FUNERARE COMPLETE
PRODUCĂTOR SICRIE
ARAD, STR. M. EMINESCU 22, TELEFON 214.422
Magazin deschis și noaptea
OFERIM
- **SICRIE** 10 MODELE DE LA 800.000 LA 3.600.000
- **SICRIE LUX** 4 MODELE DE LA 4.500.000 LA 20.000.000
- **LENJERIE DECES** 6 MODELE DE LA 300.000 la 2.000.000
- CRUCE, LUMÂNĂRI, PROSOAPE, BATISTE, MÂNERE și ȘURUBURI SICRIU

OFERTĂ **SICRIU FAG CRUCE RESPETE 1.500.000**
APELÂND LA SERVICII: ÎMBRĂCAT, FORMOLIZAT ȘI TRANSPORT BENEFICIAȚI DE **15% REDUCERE**
LA SICRIU ȘI TRANSPORTUL LA DOMICILIU GRATUIT
▼PLATA SI DUPĂ ÎNCASAREA AJUTORULUI DE ÎNMORMÂNTARE.
PĂREREA DVS. CONTEAZĂ!
TELEFON 094.690.121

† DECESE †

Cu adâncă durere anunțăm încetarea din viață a iubitului nostru soț, tată, bunic și străbunic
BARNA MOISE
în vârstă de 80 de ani. Înmormântarea va avea loc vineri, 20 decembrie 2002, ora 13, de la domiciliu din ȘAGU, nr. 218. Familia îndoliată.

Cu durere în suflet, anunțăm decesul, după o scurtă dar grea suferință, a iubitului nostru
ANDRAȘ DIMITRIE,
în vârstă de 66 ani. Înmormântarea va avea loc astăzi, ora 14, de la Capela Cimitirului Eternitatea. Familia îndoliată.

Cu adâncă durere anunțăm încetarea din viață a iubitului nostru soț, tată, bunic,
PLEȘCUȚAN LUCA,
în vârstă de 64 ani. Înmormântarea va avea loc azi, 19 decembrie 2002, ora 14, de la domiciliul din str. Marnei nr. 50, Bujac. Familiile îndoliate PLEȘCUȚAN, VIȚELARI, RĂDUȚIU.

Dragă,
PAVELE,
ai plecat dintre noi după o lungă și grea suferință și ne-ai lăsat nemângâiați. Mama Sofia Pribac, te plânge veșnic și nu te va uita niciodată. Dumnezeu să te aibă în pază și să te odihnească. Înmormântarea va avea loc vineri, 20 decembrie 2002, ora 13, de la domiciliu.

Cu adâncă durere anunțăm încetarea din viață a scumpului nostru soț, tată, bunic, socru, cumnat, unchi, verișor și rudenie,
BARNA DIMITRIE,
în vârstă de 73 ani, pensionar al CET-ului (fostă Uzină Electrică), în data de 18 decembrie 2002 și-a dat înapoi sufletul Creatorului. Înmormântarea va avea loc în data de 20 decembrie 2002, la ora 14, la Cimitirul Eternitatea, Capela Nosferatum. Familia îndoliată.

Cu adâncă durere anunțăm încetarea din viață, a scumpului nostru fiu, soț, tată și bunic

PRIBAC PAVEL - CRĂCIUN,
în vîrstă de 69 ani. Înmormântarea va avea loc vineri, 20 decembrie 2002, ora 13, de la domiciliu, la Cimitirul Eternitatea. Familia îndoliată.

Cu adâncă durere anunțăm încetarea din viață, după o lungă și grea suferință, a scumpului nostru soț, tată, bunic
SEGHEDI MIHAI,
în vârstă de 73 ani. Înmormântarea va avea loc vineri, 20 decembrie 2002, ora 13, la Cimitirul Pomenirea. Familiile îndoliate Seghedi și Hackspacher.

† CONDOLEANȚE †

Sincere condoleanțe familiilor COJAN IOAN, COJAN DOREL și COJAN VELENTIN la decesul celei care a fost,
COJAN FLORICA,
din partea familiilor: Bodea Petru, Șerban Adrian și Bodea Radu. (30977)

Dragă frate și cumnat,
PAVEL PRIBAC,
ai plecat dintre noi și ne-ai lăsat multă durere în suflet. O să rămâi pentru totdeauna în amintirea noastră și o să te plângem veșnic. Să te odihnești în pace, dragul nostru! Mocan Ana și Ioan. (30969)

Cu adâncă durere în suflet vreau să fiu alături de bunica mea, de mama mea, verișoarele mele, mătușa mea și verișorul meu, care l-am pierdut pe unchiul, fiul fratele, tatăl și soțul după o grea suferință. Ai fost un om deosebit dragă unchiule,
PAVEL PRIBAC.
Nu te vom uita niciodată. Dumnezeu să te odihnească în pace! Dan Mocan, Melania și Annemarie. (30969)

Întregul colectiv al SC ENERGIE ARAD este alături de familia ȘTIUBEA CĂLIN la dureroasa încercare pricinuită de pierderea tatălui și transmitem familiei întreaga compasiune și sincere condoleanțe. (30979)

Locatarii din str. Bălcescu nr. 20 sunt alături de familia SEGHEDI în clipele grele cauzate de decesul celui care a fost
ing. SEGHEDI MIHAI.
Dumnezeu să-l odihnească în pace! (30992)

Cu nemărginită durere anunțăm încetarea din viață, a celui ce a fost frate, cumnat și unchi,
BARNA DIMITRIE
născut în Covăsânț. Dumnezeu să-i facă parte de odihnă veșnică! Familia ing. BARDI MIHĂILĂ și LAPOȘ PAVEL, din COVĂSÂNȚ. (31009)

Mulțumim tuturor celor ce au împărtășit tristețea alături de noi, la despărțirea de cel ce a fost tată, respectiv socru drag,
BARDI MIHAI
din localitatea Leorinț, jud. Alba. Familia îndoliată ing. BARDI MIHĂILĂ din COVĂSÂNȚ. (31009)

Consiliul Parohial ȘAGU profund întristat de trecerea la cele veșnice a epitropului
MOISE BARNA,
este alături de familia îndoliată și roagă pe bunul Dumnezeu să-l odihnească în pace! Paroh, Ștefan Dorin. (31007)

Mulțumesc din inimă doamnei Lach Gizela din Sebiș, familiei preot Negreanu, familiei preot Stoica, familiei Keresztesi, doamnelor Gretty Serendan și Odry Maria, locatarilor din Bd. Revoluției 84, precum și tuturor celor care prin fapte, înțelegere, compasiune, prezență și ajutor, mi-au stat alături în cele mai dificile clipe din viață, când abia la 1 an de la strămutarea minunatei mele mame HEDI, într-o lume mai bună, a urmat-o și bunul meu tată
BENEDEK CINTEAN LADISLAU (LACI).
Dumnezeu să le răsplătească bunătatea, iar pe dragii mei părinți, să-i ierte și să-i odihnească în pace! O rugăciune întru amintirea lor frumoasă. Fiica VERONICA. (31006)

Suntem alături de prietenul nostru BURTĂ FLORENTIN, la pierderea prematură a socrului,
CRISTEA IOAN
din BELIU. Sincere condoleanțe! Franco și Claudia. (4780805)

Împărtășim tristețea colegei noastre LIVIA VIDICAN, pricinuită de trecerea în neființă a tatălui său drag. Sincere condoleanțe! Colectivul Primăriei și Consiliului Local ȘAGU.

Te-ai dus, dar vei rămâne veșnic prezent în sufletul meu, așa cum ai fost mereu, scumpul meu soț
PAVEL PRIBAC.
Soția, ANA PRIBAC. (4724738)

Te plângem mereu și punem flori pe tristul tău mormânt,
PAVEL PRIBAC,
rugându-ne bunului Dumnezeu să te odihnească în pace! Familia BRADE fiica Jeni, soțul Florin și nepoata Ioana. (4724738)

Vei rămâne veșnic în sufletul nostru, dragul nostru tătic și bubuic
PAVEL CRĂCIUN PRIBAC.
Fiica Adriana și nepoatele Oxana și Cristina. (4724738)

Amintirea tatălui și bunicului
PRIBAC PAVEL
va rămâne în sufletele noastre mereu vie. Fiica Doina cu nepoata Ramona. (4724738)

Colectivul OCOL SILVIC CEALA, este alături de colegii TIBERIU ABRUDAN și FLORICA ABRUDAN, în dureroasa încercare prilejuită de pierderea tatălui, respectiv a socrului,
TEODOR ABRUDAN.
Dumnezeu să-l odihnească în pace! Sincere condoleanțe familiei îndoliate! (31013)

† COMEMORĂRI †

Cu sufletul îndurerat anunțăm scurgerea a 6 săptămâni de la despărțirea de iubita noastră mamă și bunică
MARIA COZMA
din CONOP. Te vom păstra veșnic în sufletele noastre! Zorica, Nelu și Andi. (1587066)

Un pios omagiu pentru cel care a fost,
CRIȘAN NICOLAE.
Odihnească-se în pace! Soția Emilia, copiii Adrian și Dorin. (30702)

Comemorăm la 19 decembrie, scurgerea unui an de când sufletul nobil al iubitului nostru tată și bunic, basistul,

MOȚOCAN IOAN (tata GÂRLEA),
a plecat la odihna veșnică. Ne-a rămas dorul, nădejdea revederii și amintirea dragostei cu care aducea numele noastre în rugăciunile lui fierbinți. Familiile îndurerate HARA și STOIAN. (30931)

S-a împlinit un an de la decesul iubitului soț și tată
SUDRIJAN IOAN.
Parastasul va avea loc sâmbătă, 21.12.2002, ora 14,30 la Catedrala Ortodoxă Veche. Dumnezeu să-l odihnească! (30997)

Cu aceeași profundă durere, anunțăm comemorarea a 40 de zile de la decesul dragului și bunului nostru
dr. SĂDEAN IOAN.
Parastasul vineri, 20 decembrie 2002, ora 12, la Catedrala Ortodoxă Veche. Familia. (31010)

S.C. SATLINE S.R.L. TELEFON 251.461, 0744/507.211 SHOW ROOM ARAD, Piata Mihai Viteazul - BL. M7 - PARTER

TÂMPLĂRIE DIN ALUMINIU ȘI P.V.C.

ASTRA VAGOANE ARAD S.A. - TRINITY RAIL GROUP

urează angajaților și colaboratorilor săi sărbători fericite și

La Mulți Ani!

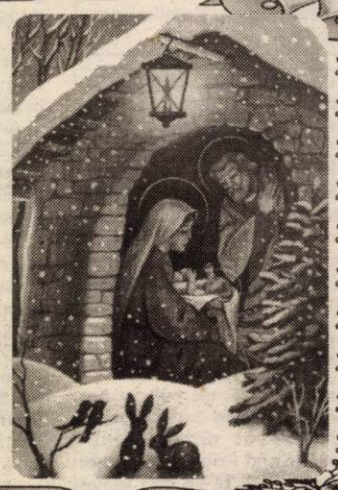

(1587128)

Biroul Notarial Public FĂRCUȚIU PETRU IOAN

Ioc. Vladimirescu, str. Progresului nr. 87-89, bloc B.2, sc. B, ap.1, jud. Arad

dorește onoratei clientele, colegilor notari și juriști, prietenilor, tuturor colaboratorilor și cunoștințelor, multă sănătate, bucurii și fericire cu ocazia sărbătoririi Nașterii Domnului și a Anului Nou.

De asemenea anunțăm că activitatea biroului este suspendată în perioada 20 decembrie 2002 - 13 ianuarie 2003.

La Mulți Ani!

(1587127)

Canon ELECTRONIC SHOP

Arad, P-ța UTA Bl. U1-2, parter Tel/Fax: 0257-271123; 271642; 289642
Timișoara, Bd. 16 Decembrie 1989, nr. 7 Tel: 0256-196684; Fax: 0256-196845

DE SĂRBĂTORI FĂ-ȚI UN CADOU SPECIAL!

349 USD* sau 22 USD/lună**

AMD Duron 1100

Pl. Baza EagleTEC SiS730, CPU AMD **Duron 1100 Mhz**
128 Mb SDRAM, HDD 20GB, CD ROM 52x LG
Video 3D, sunet 3D, LAN, Modem 56k
Tastatura PS2, Mouse PS2, Boxe 120W
Monitor LG 500E 15" digital

TRANSPORT ȘI INSTALARE GRATUIT!

UPGRADE NELIMITAT ÎN PERIOADA DE GARANȚIE!

CONSULTANȚĂ LA TEL. 0257-271.123

Notă: Pentru orice altă configurație, vă așteptăm la sediul nostru.

* Prețurile nu conțin TVA.
** Valoarea primei rate, calculată la 36 de luni, inclusiv TVA și dobânda.

CU OCAZIA SĂRBĂTORILOR DE IARNĂ
URĂM TUTUROR CLIENȚILOR ȘI COLABORATORILOR
MULTĂ SĂNĂTATE, FERICIRE ȘI TRADIȚIONALUL

La Mulți Ani!

(2734922)

TÂMPLĂRIE PVC CU GEAM TERMOPAN CALITATE GERMANĂ GEALAN Fenster-System

ARAD, STR. CAIUS IACOB BL.R
FOSTUL Mag. CAMINUL (lângă BANC POST)

Convingeți-vă!

Cel mai bun! Cel mai ieftin! În rate!

TELEFOANE 0257-233.950 0722-528.185

Anunț licitație achiziție bunuri

«CENTRUL DE ÎNGRIJIRE DE ZI ȘI RECUPERARE PENTRU COPII CU NEVOI SPECIALE» ARAD

Județul Arad, România
RO. 9905.02-AR007 A

1. **Informații despre publicare:**
2. **Procedură:** locală deschisă
3. **Program:** Phare
4. **Finanțator:** Ro9905.02 - „Copiii mai întâi"
5. **Autoritatea contractantă:** Direcția Generală pentru Protecția Drepturilor Copilului Arad, strada 1 Decembrie 1918, nr.10-12, cod 2900, persoane de contact: Cornelia Purza, Rodica Crainic, manager proiect, telefon 0257/210055.
6. **Descrierea contractului:** dotarea pentru Centrul de îngrijire de zi și recuperare pentru copii cu nevoi speciale Arad.
7. **Numărul și titlul loturilor:**
Lot nr. 1: mobilier
Lot nr. 2: electrice (echipament informațional)
Lot nr. 3: electrocasnice
Lot nr. 4: casnice (veselă, tacâmuri, oale inox, ustensile pentru preparat mâncarea etc.)
Lot nr. 5: microbus adaptat persoanelor cu nevoi speciale
Lot nr. 6: echipament logistic
8. **Data intenției de publicare**: decembrie 2002
9. **Informații adiționale:** N/A
10. **Baza legală:** Programul de finanțare națională Phare 1999. Decizia consiliului nr. 3906/89 din 18 Decembrie 1989 în plan economic ce privește țările din centrul și estul Europei, completată și modificată în data de 17 Decembrie 2001 prin Decizia Consiliului nr. 2500/2001 privind acordul preliminar de asistență financiară pentru Turcia.

Director general:
Dr. Edita Iuhasz
(2734926)

Bd. Revoluției 10
Vis a Vis de Banc Post
Tel: 270.525

CORAURA

Bd. Revoluției 37
Colț cu
Str. 30 Decembrie

DE SĂRBĂTORI MARI REDUCERI DE PREȚURI!

Montaj gratuit

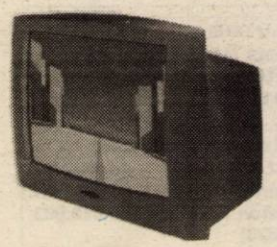

VÂNZĂRI ÎN RATE direct în magazin cu AVANS ZERO!

Transport gratuit până în casa ta!

(2734815)

BANCA TRANSILVANIA S.A.
SUCURSALA ARAD,
Str. Unirii nr. 5-7,
Tel. 0257/283.122
Campania
VISA TE SCOATE ÎN LUME
6 dec 2002- 19 febr 2003
Informații la sediul băncii.

ADEVĂRUL

Cotidian independent Arad

Anul XIV, nr. 3793

Vineri, 20 decembrie 2002 ● 16+8 pagini ● 5000 lei ● e-mail: adevarul@arad.ro; adv.pub@arad.ro

BRAT Publicație auditată în semestrul II 2000

Tiraj mediu zilnic vândut: 33.205

WEST BANK S.A.
ARAD, B-dul Revoluției nr. 88
TELEFON: 284.888; FAX: 285.202
WESTERN UNION TRANSFER DE BANI ®
Cel mai rapid mod de a primi bani din toată lumea

PAVEL SÂRBU - Inspectorul general școlar

NU E BUN PENTRU ARAD, DAR ESTE FOARTE BUN PENTRU MINISTERUL ÎNVĂȚĂMÂNTULUI!

Știrea că inspectorul general școlar ***Pavel Sârbu a fost chemat să lucreze în Ministerul Învățământului*** este știrea lunii. Dacă nu a anului! O știre confirmată și de către cel în cauză, cu care am avut o discuție mai zilele trecute, dar și de către președintele Organizației municipale PSD, Edeleni Coloman, care, mai mult, chiar s-a arătat de-a dreptul entuziasmat de această promovare!

Sincer să fiu n-am crezut că mai există multe lucruri care să mă mai mire. În primul rând în politică unde în cei 13 ani scurși de la Revoluție, au avut loc atâtea mizerii, trădări și manifestări de mahala încât mi se părea că nu mai este loc pentru mai mult. Și cu toate acestea, iată, îmi este dat să descopăr că vremea aceasta nu a trecut, ba, dimpotrivă ea continuă fără jenă și opreliști, doar sub alte forme. Iar cazul inspectorului general școlar Pavel Sârbu este cea mai bună ilustrare a acestor vremuri de mizerii și răzbunări politice. Judecați și dv... După ce, de mai bine de un an de zile, PSD-ul încearcă să-l schimbe pe Pavel Sârbu din funcție pentru ***„incompetență și slab management"*** (citâm dintr-o declarație oficială a PSD-ului), ***brusc, când se află că Pavel Sârbu ar putea fi dus la București*** pe post de director general în Ministerul Învățământului, ***același PSD o întoarce ca la Ploiești arătându-se „încântat" că un arădean, un membru PSD (auzi, țățărnicie!) ne va reprezenta în cel mai înalt forum de învățământ din România!*** Adică, cel care până mai ieri nu mai era bun pentru Arad, fiind declarat „incompetent și manager prost", propunându-se și încercându-se nu o dată să i se ia capul, este nu bun, ci foarte bun pentru București!

MIRCEA DORGOȘAN

(Continuare în pagina 5)

În preajma sărbătorilor

„ADEVĂRUL" A FĂCUT FERICIȚI 20 DE CITITORI

✷ Ieri, la sediul redacției, au fost înmânate super-premiile de fidelitate pe anul 2002: televizoare color ORION, cuptoare cu microunde și aspiratoare LG, pachete turistice post-revelion la Moneasa ✷ Au fost premiați cu câte 1.000.000 lei și câștigătorii premiilor de fidelitate pe luna decembrie

Foto: MARCEL CANCIU

Pagina 3

Florăria IZA
Tel: 287.821 257.270
Vinde
BRAZI NATURALI cal. I
pentru
Sărbătorile de iarnă

Profesorii PAVEL SÂRBU, ZOE ROTARU și MIRCEA POTOCEAN - solicitați de București

Pagina 6

SNOPIT ÎN BĂTAIE ÎN PĂDUREA CEALA

Un bărbat acuză Poliția de pasivitate

Pagina 5

LIVIU GÂRGARI A CÂȘTIGAT ȘEFIA GARDIENILOR PUBLICI

Pagina 7

O AUTOSPECIALĂ DE POMPIERI A STRIVIT O DACIE

• Șoferul a murit pe loc, pasagerul a scăpat

Pagina 3

INFOTON
DEALER AUTORIZAT
Panasonic & Technics
Electrocasnice, Audio, Video, TV., Telecomunicații
str. Eftimie Murgu, nr. 74-76, tel./fax: 281800
magazin:
str. Lucian Blaga, nr. 2-4, tel./fax: 281595

VIA Canada
Firmă de Avocați din Toronto Canada vă asistă pentru
Emigrare
Proiect S.A.,
Bd. Decebal nr. 2-4, cam. 124
Tel. 214.678

Tombolă 7.000 USD
Husqvarna
Numeroase premii până la 31 decembrie
Detalii la
281.492 280.389

ALGLASS
TÂMPLĂRIE din ALUMINIU și P.V.C.
UȘI și FERESTRE din PVC DECEUNINK-BELGIA
PREȚURI și CALITATE de EXCEPȚIE
Str. Roșiori Nr.26 Tel/Fax: 289.053
B-dul Revoluției nr.26-38 Tel: 338.244

ACTUALITATEA

Concert de Crăciun în română, maghiară și engleză

Sub genericul „Zilele muzicii sacre", luni, 23 decembrie 2002, la orele 19.00, la sala Filarmonicii arădene, are loc un concert de Crăciun în limbile română, maghiară și engleză. „Christmas Concert" este organizat de Filarmonica de Stat Arad, Teatrul Maghiar Arad, Casa de Cultură a Municipiului Arad și Arca Music.

Salonul anual de artă - Arad 2002

Sâmbătă, 21 decembrie 2002, la orele 11.00, la Galeria Națională DELTA, are loc vernisajul Salonului anual de artă 2002, organizat de Uniunea Artiștilor Plastici - filiala Arad.

SERBAREA POMULUI DE CRĂCIUN

La Școala generală din Secușigiu a avut loc ieri - sub îndrumarea prof. Irimie Clipici, director și Iosim Vladimir, director educativ - Serbarea pomului de Crăciun. Elevii, pregătiți de profesoarele Angelica Paul și Anca Clipici, au susținut în fața părinților un bogat program artistic, de poezie și colinzi. După datină, „finalul" a aparținut lui Moș Crăciun, care a împărțit daruri elevilor.

CINEMATOGRAFE

Dacia: Profu' de sex (SUA) 10; 12,30; 15; 17,30; 20
Mureșul: Furia (Rom.) 10; 12; 14; 16; 18
Arta: Lucia și sexul (SPA.) 15; 17,30; 20
Sala Mică: Bărbați în negru (SUA) 15,30; 18,30
Duminică, 22 decembrie
Progresul: Peter Pan - Întoarcere în tărâmul nicăieri (SUA) 15
Camera de refugiu (SUA) 17
În județ
Ineu: Jurasic Park 3 (SUA) 15; 17

CULTURALĂ

Calendar

◆ Astăzi, Soarele răsare la ora 7 și 47 de minute și apune la ora 16 și 32 de minute.

◆ Au trecut 353 de zile din acest an. Au mai rămas 12 de zile până în anul 2003.

◆ **Praznicul zilei: Biserica ortodoxă:** Înaintepăznuirea Nașterii Domnului; Sf. Sfințit Mc. Ignatie Teoforul; **Biserica greco-catolică**: Înainteserbarea Nașterii Domnului; Sf. Ignațiu Teoforul.

A venit barza!

La Arad: Ureche Andrei, **Goldea** Corneliu, **Simonyok** Larisa, **Cureteanu** Daria Mădălina, **Dascălu** Alexandru.
La Chișineu-Criș: Anza Flavius, **Tecariu** Beniamin.

Salarii asistenți persoane cu handicap

Asistenții personali ai persoanelor cu handicap pot ridica salariile aferente lunii DECEMBRIE de la caseria direcției situată în B-dul Revoluției nr. 95, vineri 20 decembrie între orele 8-14.

Posesorii de card pot ridica salariile de la bancomatele Banc Post începând cu data de 24 decembrie 2002.

Director General
ETELCA NAGY

Au plecat dintre noi

Pribac Pavel Crăciun (1933); Hora Maria (1923); Seghedi Mihai (1929).

METEO

Vremea va fi rece, cerul va fi degajat, vântul va sufla slab la moderat din nord-vest, iar dimineață condiții de ceață, asociate cu depuneri de chiciură.

Temperaturi maxime: -3 la 0°C.

Temperaturi minime: -8 la -5°C.

Mulțumiri

Mulțumiri din partea Grădiniței P.P. 17 firmelor Astral, Lagon, Cibarom, Saeco Service, Bilux, Safilar, A. F. Berta, Societății Tutti Fresch pentru sponsorizarea făcută cu ocazia Crăciunului și le urăm Sărbători Fericite și „La mulți ani!"

„Adevărul" vă ascultă

La telefonul dimineții, 280944, între orele 9,00 - 12,00

● **Tombolă Parktronic pentru cei care nu sunt șoferi**

Dl. M.M. din Arad, cartierul Grădiște este nemulțumit pentru că „cei de la Parktronic vor să organizeze o tombolă la care participă toți cei care-și dau cu părerea despre acest sistem de parcare. Problema nu e că se adună tot felul de semnături, că se fac tot felul de liste, ci că sunt chestionați oameni care nu au nici măcar bicicletă. De ce nu ne întreabă pe noi șoferii ce credem despre parcările acestea? Ei spun că au descongestionat traficul dar din nefericire pentru noi aceste vorbe sunt mai mult decât neadevărate. Există străzi unde efectiv ne strecurăm cu mașina. Ar trebui ca cei de la Parktronic să ne întrebe pe noi de sănătate. Și să lase tombolele la o parte că tot din banii noștri se fac și oricum suntem sătui până peste cap de neregulile pe care le comit, nu mai avem nevoie și de o tombolă.

● **Despre subvențiile de încălzire**

D. **Ioan Gaja** din Arad, strada Gh. Șincai ne-a contactat la redacție pentru a se interesa „care sunt limitele minime și maxime ale veniturilor după care se acordă subvențiile la căldură?" și „dacă o persoană se debranșează de la căldură cu una sau mai multe camere, mai beneficiază de acel ajutor?"

Ne-am interesat pentru cititorul ziarului nostru și am aflat că:

1. Subvențiile pentru energia termică se acordă în funcție de venitul mediu lunar pe membru de familie după cum urmează: până la 1.053.000 lei ajutorul bănesc acordat este de 980.000 lei; între 1.053.0001 - 1.287.000 lei se acordă 588.000 lei; între 1.287.001 - 1.638.000 lei se acordă 294.000 lei și între 1.638.001 - 2.106.000 lei se acordă 154.000 lei.

2. Dacă o persoană se debranșează total de la încălzirea centrală nu mai beneficiază de această subvenție. Dacă o persoană se debranșează parțial de la încălzirea centrală poate beneficia de această subvenție dacă se încadrează în limitele bănești menționate mai sus.

Redactor de serviciu, R.M.

HOROSCOP

Vineri, 20 decembrie 2002

Berbec (21.03-20.04). Dorința dvs. de afirmare este mare și aveți la îndemână mijloacele necesare pentru a vă atinge scopurile propuse.

Taur (21.04-20.05). Dacă vă pregătiți cu atenție fiecare mișcare și acțiune, știți să profitați de orice moment favorabil.

Gemeni (21.05-20.06). Aveți planuri ambițioase în aceste zile cu șanse de realizare considerabile.

Rac (21.06.-22.07). Dacă demersurile dvs. nu vor fi încununate de succes încă de la prima tentativă, nu dezarmați și nu abandonați lupta.

Leu (23.07-22.08). Evenimentele care au loc în viața dvs. profesională sunt neașteptate, însă nu și nedorite.

Fecioara (23.08-22.09). Ofertele care vi se fac trebuie analizate bine înainte de a le accepta sau a le refuza.

Singurul magazin
MOCHETA
Arad, Piața Gării
Telefon 235.221
Mari REDUCERI DE PREȚURI
MONTAJ LA STANDARDE EUROPENE

Balanța (23.09-22.10). Sunteți mai puțin organizat decât de obicei și poate de aceea eforturile pe care le faceți pentru realizarea anumitor lucruri vor fi mari.

Scorpion (23.10-21.11). La serviciu, nu există deocamdată șanse ca lucrurile să se îmbunătățească și probabil n-o să se schimbe nimic în următoarea perioadă.

Săgetător (22.11-21.12). Desfășurarea evenimentelor este în avantajul dvs. și ar trebui să profitați cât mai mult de actuala situație.

Capricorn (22.12-19.01). Dacă vă mișcați repede și acționați inteligent aveți posibilitatea să rezolvați multe probleme într-un timp scurt.

Vărsător (20.01-20.02). În timpul liber încercați să desfășurați un program cât mai variat și să practicați sportul.

Pești (21.02-20.03). Nu răspundeți la provocări și nu vă lăsați atras în acțiuni de pe urma cărora toți, în afară de dvs., au de câștigat.

UTILITARE

PIEȚE, TÂRGURI

Astăzi este zi de piață la Ineu, Lipova, Covăsânț, Mișca, Moneasa, Șepreuș, Șimand, Vladimirescu. Tot astăzi se organizează târguri săptămânale la Ineu, Șepreuș, Șimand.

Mâine, sâmbătă, vor avea loc târguri săptămânale la Felnac, Lipova, Pâncota, Hălmagiu și Moneasa, iar duminică, la Sântana și Vinga.

FARMACII DE SERVICIU

■ Farmacia **REMEDIUM** Arad, B-dul Revoluției nr. 52-54. Program luni-vineri: 7,30-20,00, sâmbătă 8,00-14,00. Telefon 233195.

■ Farmacia **TEAHAFARM** Arad, B-dul Revoluției nr. 65. Program: luni-vineri 8-21, sâmbătă 9-13. Telefon: 254.587.

■ Farmacia **„OMNIAFARM"**, Calea Aurel Vlaicu, Bl. Z28, cu program zilnic de la orele 8,00-22,00. Telefon 271724.

■ Farmacia **SENSI BLU, ARAD I** B-dul Revoluției nr. 43. Program non-stop, inclusiv sâmbătă și duminică. Telefon 254.527.

■ Farmacia **SENSI BLU ARAD II** B-dul Revoluției nr. 93. Program zilnic 8-22 - inclusiv sâmbăta și duminica. Telefon 214.955.

■ Farmacia **ELPIS PHARM, Micălaca**, zona Piața Soarelui, str. Voinicilor colț cu str. Păsunii, Bl. 193, sc. A, parter. Program: luni-vineri 8-20, sâmbătă 8,30-14. Telefon 259.619.

■ Farmacia **LIBRO PHARMA** non stop Calea Aurel Vlaicu 60-68 (lângă stadionul UTA) telefon 212.992.

■ Farmacia **LARIFARM**, Calea Aurel Vlaicu, la parterul blocului Z 24 are program de lucru zilnic, între orele 7,00 - 23,00, telefon 246622.

URGENȚE STOMATOLOGICE...

asigură Cabinetul din str. Crișan (în spate la Gionelli).

• În zilele de sâmbătă și duminică, urgențe stomatologice asigură și cabinetul din B-dul Revoluției nr. 62, ap. 17, între orele 9,00-19,00. Telefon: 256665. Și Cabinetul Stomatologic din Calea Victoriei nr. 7 A asigură zilnic urgențe, inclusiv sâmbăta, între orele 10-15. Telefon 095.565.622.

SANITAR-VETERINARE

Dispensarul veterinar din Aradu Nou, str. Lugojului nr. 2, efectuează examen **TRICHINELOSCOPIC** la carnea de porc pentru depistarea cazurilor de **TRICHINELOZĂ**. Program: zilnic, între orele 8-18, sâmbăta și duminica de la 8 la 12. Telefon 287.298. (1586257)

ÎNTRERUPERI DE CURENT

Vineri (9-14): Micălaca, Bl. 251, 252, 253, 254; (8-14): S.C. Arădeanca S.A.

ADMINISTRAȚIA FINANCIARĂ

Administrația Financiară a municipiului Arad: Asistență contribuabili (impozitul pe venitul global) - telefon 280633, 280733, int. 199 între orele 8,00 - 12,00. Informații mai pot fi obținute la adresa de web: www.finantearad.ro

ÎNREGISTRĂRI ÎN CAZ DE DECES

Biroul de Stare Civilă - decese face înregistrări după următorul program: sâmbătă și duminică, între orele 9,00-11,00. Tel. 281850.

TELEFON DE URGENȚĂ LA POLIȚIE: 955

Noul număr de centrală telefonică al I.J.P. (Inspectoratul Județean de Poliție) Arad: 207100.

„Voluptatea firescului"

Luni, 23 decembrie, orele 18,00 va avea loc, la redacția ziarului Observator din B-dul Revoluției nr. 81, lansarea volumului de versuri **„Voluptatea firescului"** de **Petre Don**, apărută în aceste zile la editura arădeană Mirador.

Cartea va fi prezentată de scriitorii Florin Bănescu, Vasile Dan, Gheorghe Schwartz și publicistul Lucian Valeriu.

Ajutor de sărbători

Episcopia Ortodoxă Română Arad a organizat ieri o acțiune caritabilă de întrajutorare a familiilor nevoiașe.

Cu sprijinul unor credincioși jertfelnici și a unor sponsori mărinimoși, au fost oferite, la mai mult de 40 de familii necăjite, cadouri cu produse alimentare de strictă necesitate și specifice perioadei de sărbători.

Cursul valutar*

- VALORI ÎNREGISTRATE IERI, 19 DECEMBRIE 2002

Denumirea valutei	BNR	BCR		BRD		Banca Transilvania		Banca Românească		Bursa neagră	
		C	V	C	V	C	V	C	V	C	V
Euro	34605	34499	34983	34320	34810	34200	34690	33941	34996	34000	34300
Dolar S.U.A.	33700	33700	34000	33550	33920	33500	33900	33625	33945	33400	33700
Forint	147	139	153	142	150	142	148	-	-	138	142

Echipa de serviciu

MONICA ARDELEAN
secretar de redacție
Bianca Felea, Ioan Leac, Adela Pop, Dina Rujan, Ramona Vidulescu
tehnoredactare computerizată
Doina Jurcă, Fira Răzman, Aurica Telcian, Dacian Toduța
corectură

Rețeta zilei

CROCHETE DE CARTOFI

Ingrediente: 1 kg cartofi, 1 cubuleț de drojdie, 1 lingură de margarină vegetală, 150 g făină, sare, cimbru, ulei pentru prăjit.

Preparare: Fierbeți cartofii, îi curățați de coajă și îi pisați sau îi dați prin mașina de tocat. Adăugați și celelalte ingrediente și drojdia de bere (pe care ați dizolvat-o în apă călduță), apoi frământați compoziția până se omogenizează. Modelați biluțe sau bastonașe pe care le lăsați, un timp, la loc cald, pe un fund de lemn, să crească. Le prăjiți în ulei încins. Când se umflă și se rumenesc sunt gata. După preferință, presărați cimbru măcinat și le serviți cu felii de roșii sau ardei gras.

RED CHILI
Vinuri Princiare de pe Dealurile Tohani
Luna cadourilor

Vreți să gustați o picătură din Rai? Avem Rai de Murfatlar
Magazinul RED CHILI din Arad zona Podgoria (lângă Miki) vă oferă cele mai rafinate băuturi la prețuri de producător

În preajma sărbătorilor

„ADEVĂRUL" A FĂCUT FERICIȚI 20 DE CITITORI

Ardelean Lucrețiatv color ORION

Petruș Dănilătv color ORION

20 dintre cei mai fideli cititori ai cotidianului nostru au, de ieri, un motiv în plus de bucurie în așteptarea sărbătorilor. Pentru zece dintre ei masa de Crăciun va fi ceva mai îmbelșugată, și asta pentru că, participând în această lună la concursul premiilor de fidelitate, au câștigat câte 1 milion de lei fiecare. Ceilalți zece pot fi - și sunt, i-am văzut ieri - de-a dreptul fericiți. Au participat de-a lungul anului la acest concurs, trimițând taloanele de participare pe adresa redacției, dar n-au avut noroc în nici una dintre cele 12 luni. Șansa le-a surâs însă exact atunci când era cel mai important, adică la tragerea la sorți a superpremiilor de fidelitate, premii de sfârșit de an, care sunt și cele mai consistente. Trei dintre ei au câștigat câte un televizor color ORION cu diagonala de 51 cm, câte doi abonați au câștigat aspiratoare de praf și respectiv cuptoare cu microunde, iar alți trei abonați vor petrece începutul de an 2003 la Moneasa, unde timp de patru zile vor participa la un post-Revelion, având asigurate cazarea, masa și cina festivă și totul - rețineți - pentru două persoane. Valoarea totală a superpremiilor depășește 40.000.000 lei, la care se adaugă cele 10 milioane cu care au fost premiați câștigătorii lunii decembrie. 50 de milioane reprezintă un efort financiar considerabil, cu atât mai mult cu cât întreaga economie românească traversează o perioadă dificilă, iar presa scrisă resimte în mod special aceste greutăți. Prețul hârtiei de ziar a crescut aproape lună de lună, ajungând acum la un nivel nefiresc de mare, energia electrică și termică, materialele consumabile (toate din import, deci pe valută) s-au scumpit și ele semnificativ, ceea ce ar fi impus să creștem substanțial prețul de vânzare al ziarului. Numai că salariile și pensiile dvs. au bătut pasul pe loc, ceea ce ne-a determinat să menținem prețul abonamentului și al vânzării libere la un nivel cât mai mic cu putință, care să-l facă accesibil majorității arădenilor.

Pe lângă avantajul că își asigură primirea cotidianului preferat la un preț avantajos, abonații - categoria cea mai importantă de cititori - au și posibilitatea de a câștiga lunar prin tragere la sorți, câte zece premii de fidelitate în valoare de 1 milion de lei fiecare. În această lună, norocul a fost de partea cititorilor noștri: **1) Dan Mircea, Gurahonț; 2) Mircea Dorel, Almaș; 3) Milan Bogaș, Secusigiu; 4) Dancoș Ioan, Curtici; 5) Margea Florica, Pleșcuța, sat Tălagiu; 6) Csaprda Maria, Arad; 7) Șimon-Negru Florica, Ineu; 8) Ploscaru Alexandru, Sântana; 9) Neamțu Aurel, Arad; 10) Dagău Corneliu, Arad.**

Invitați ieri la sediul redacției, cei zece abonați au intrat în posesia banilor. În plus, zecilor de mii de participanți pe care norocul i-a ocolit în timpul anului, le oferim o șansă în plus la sfârșit de an, fiind bucuria noastră de a putea să dăruim, în prag de Sfinte Sărbători, câteva cadouri celor care ne citesc cu interes zi de zi. În fotografiile alăturate, realizate ieri, îi puteți vedea pe nouă dintre câștigători, cel de al zecelea (Borca Roman din Lipova) fiind așteptat în continuare la sediul redacției pentru a-și ridica premiul.

M. CONTRAȘ
Foto: **M.CANCIU**

Cortel Magdalena-pachet turistic post-revelion

Socaci Ortansa-pachet turistic post-revelion

Popa Vioara-tv color ORION

Ungureanu Romulus-cuptor cu microunde LG

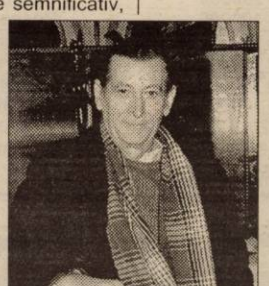

Szabo Gavril-cuptor cu microunde LG

Bogoșel Lucian-aspirator LG

Filip Simion-pachet turistic post-revelion

La Lipova O AUTOSPECIALĂ DE POMPIERI A STRIVIT O DACIE

● Șoferul a murit pe loc, pasagerul a scăpat

Ieri, în jurul orelor 17,30, o autospecială a Grupului de Pompieri Arad tracta o altă mașină ce urma să fie casată. La ieșirea din Lipova, la o curbă, șoferul autospecialei remorcate, din cauza poleiului, a intrat pe sensul opus de circulație. Din față venea o Dacie cu număr de Hunedoara. Din păcate, impactul nu a putut fi evitat, autospeciala izbind frontal autoturismul. Șoferul Daciei, Istrate D. a decedat pe loc, iar pasagerul din dreapta a scăpat cu răni ușoare.

G. C.

De azi - vacanță

De astăzi, elevii și dascălii intră în vacanța de iarnă. Semestrul al doilea va începe în 6 ianuarie 2003, următoarea vacanță - de două săptămâni - începând în 19 aprilie 2003. Cursurile se vor relua în 5 mai 2003, iar anul școlar se va încheia în 13 iunie 2003.

Cu ocazia Sărbătorilor, le dorim elevilor, profesorilor și părinților un Crăciun fericit și un An Nou plin de bucurii.

ACCIDENT GRAV, PE TRECEREA PENTRU PIETONI

În data de 18 decembrie a.c., în jurul orelor 17,30, pe raza municipiului Arad, **Dorel Marc**, de 28 de ani, din municipiu, administrator la **S.C. „Marc-Mac" S.R.L. Arad**, în timp ce a condus un autoturism marca Dacia, din cauza neatenției în conducere a surprins și accidentat grav pe B.L.-A., de 34 de ani, din Arad, care s-a angajat în traversarea străzii regulamentar, pe trecerea pentru pietoni.

ALCOOL, LA VOLAN

În ultimele 24 de ore, Poliția a reținut două certificate de înmatriculare, pentru preschimbare ori defecțiuni tehnice și un permis de conducere, pentru conducere sub influența alcoolului, respectiv lui **Laurențiu Olteanu,** de 22 de ani, din Arad. În total, pe raza județului au fost constatate șapte infracțiuni și au fost aplicate 185 de amenzi contravenționale, în valoare de 42.550.000 de lei.

Oficiul Județean de Poștă Arad își promovează serviciile și la „Daruri de Crăciun"

Poșta Română lansează în fiecare an noi servicii, venind în întâmpinarea clienților cu servicii de calitate, la prețuri cât mai mici. În acest an Poșta Română a lansat serviciile: E-Post, prin care se asigură transmiterea, listarea și distribuirea de mesaje scrise, E-Mandat, care asigură remiterea unor sume de bani în maxim 24 de ore de la depunere, la orice adresă din țară, și Sky-Pak, un produs de curierat rapid internațional, în relație cu 196 de țări, produs oferit prin oficiul poștal 11 sub asistența vamală din Micălaca.

În aceste zile, Oficiul Județean de Poștă Arad participă, cu un stand propriu, la târgul „Daruri de Crăciun", OJP promovându-și și pe această cale serviciile. Oficiul pune la dispoziția vizitatorilor, dar și a expozanților, informații despre toate serviciile oferite de Poșta Română. De asemenea, arădenii au posibilitatea de a cumpăra, de la standul OJP Arad, felicitări specifice sărbătorilor de iarnă, și nu numai.

PROFANATOR DE MORMINTE

Mircea Babulos, de 31 de ani, din Sântana, fără ocupație, în data de 16 decembrie a.c. a sustras din cimitirul catolic din Sântana un număr de 14 icoane, în valoare de 10.000.000 de lei. Prejudiciul a fost recuperat. Pentru fapta sa, Mircea Babulos este cercetat în stare de libertate.

VIZITĂ... FORȚATĂ

Vasile Goja, de 25 de ani, din Șiria, fără ocupație, în data de 16 decembrie a.c. a pătruns, fără drept, în locuința lui I.C. din Chereluș, refuzând să părăsească domiciliul la cererea îndreptățită a proprietarului. Pentru fapta sa, Vasile Goja este cercetat în stare de libertate.

Mașină fără acte

Ioan Malea, de 49 de ani, din Hălmagiu, a fost depistat conducând pe drumurile publice un autoturism neînmatriculat și cu număr fals. Pentru fapta sa, Ioan Malea este cercetat în stare de libertate.

ILIESCU, DESPRE O EVENTUALĂ DEMISIE A PREMIERULUI: „ÎL PRIVEȘTE"

Președintele Ion Iliescu a declarat, joi, că ideea lansată de premierul Adrian Năstase privind posibilitatea demisiei Guvernului face parte probabil din variantele de remaniere.

"Nu vreau să comentez acest lucru. Probabil că se gîndește la concretizarea unei remanieri, dar nu orice fel de remaniere, adică o chestiune mai radicală", a afirmat președintele Iliescu, referindu-se la declarațiile premierului referitoare la posibilitatea demisiei Guvernului.

Iliescu a mai spus că a convenit cu Năstase, în întîlnirea de marți, că urmează o "perioadă de răgaz, de reflecții" pînă în luna ianuarie pentru concretizarea modului în care să se facă remanierea.

"Vom găsi formula potrivită", a adăugat șeful statului.

Întrebat dacă îl va lăsa pe Adrian Năstase să demisioneze din funcția de prim-ministru, Ion Iliescu a răspuns: "Îl privește".

La întrebarea pe cine ar numi premier, dacă Năstase va demisiona, președintele a afirmat: "Eu nu numesc. Uitați-vă la Constituție".

Prefectul a descoperit originea sâmburelui de ceartă

„GHEORGHE FALCĂ VÂNEAZĂ POSTUL DE PREȘEDINTE AL CONSILIULUI JUDEȚEAN"

În cadrul conferinței de presă de ieri, de la Prefectură, **Dan Ungureanu**, prefectul Aradului, a adus din nou vorba despre veșnica „ceartă" care există între **Prefectură, Primărie și Consiliul Județean**: **„Am spus «ceartă» fiindcă așa a fost catalogată, în presă, relația dintre instituțiile noastre. Or, nici vorbă de așa ceva. Cert este că domnul Falcă apelează mereu la regnul animal atunci când discută despre un subiect sau altul, folosind «mieii și cocoșeii», expresii aparținând jargonului și un stil vădit arțăgos, când, de fapt, ar trebui să se epuizeze în alte direcții, respectiv în ceea ce ar fi de făcut într-un sector vital al activității județului - drumurile județene. Acestea au fost singurele pe care sâmbătă și duminică nu s-a acționat, fiind acoperite cu polei. Însă tot ce are de spus la aceasta domnul Falcă este că se vor mai înregistra și în viitor astfel de situații, din lipsă de bani."**

În comunicatul de presă al Prefecturii Aradului, pus la dispoziția ziariștilor, se mai arată inclusiv că vicepreședintele Consiliului Județean, **Gheorghe Falcă**, a coordonat cât se poate de prost activitatea **Societății „Construcții Rutiere"**, care ar trebui să se ocupe de îngrijirea carosabilului din județ, aceasta fiind singura societate de profil din România care a ajuns falimentară și care, printr-o hotărâre a Consiliului Județean, urmează să fie vândută.

Părerea prefectului **Dan Ungureanu** în legătură cu veșnicele atacuri ale vicepreședintelui Falcă la adresa Prefecturii este: **„Probabil că domnul Falcă urmărește să ocupe o poziție de rangul întâi în cadrul Consiliului Județean. Ei bine, nu va putea. Caius Parpală este președintele C.J. și așa va rămâne, fiind vorba de un post gestionat de partidul de guvernământ. Or, domnul Falcă are obiceiul, mereu, să-și aroge prerogative, cu orice ocazie îi ia vorba din gură propriului președinte, care, din bun-simț, sigur că nu face valuri... Cam așa stau lucrurile."**

Prefectura se mai arată nemulțumită și pentru faptul că vicepreședintele Gheorghe Falcă a fost desemnat să coordoneze comisia de vânzare a activelor falimentarei societăți „Construcții Rutiere". **„Lupul a ajuns, iată, paznic la stână."**

EUGENIA BĂRDAȘ

Tombola „Parktronic"

În cursul zilei de ieri, la Parktronic a avut loc o tombolă cu 38 de premii, printre care un TV Color, un radiocasetofon cu CD player, reîncărcări de carduri Parktronic cu 100.000 și 200.000 precum și zeci de abonamente pe toate străzile sau pe o stradă. S-au făcut 2 extrageri. Prima pentru a premia clienții Parktronic (din perioada 1 nov-19 decembrie - 22 de premii) și a doua, pentru cei ce au semnat pentru susținerea Parktronic în număr de aproape 6000, semnături ce au fost strânse în doar 2 săptămâni, cu 1000 mai mult decât cele strânse de PNL. Mai jos aveți pe larg câștigătorii premiilor, ce trebuie să se prezinte la sediul Parktronic sau să sune la 252.326 sau 0800809009.

EXTRAGERE SEMNATURI

Premiu	Câștigător
1. Abonament toate străzile/3 luni	Zaharie Danci, str. Condurașilor, bl. 74, sc. C, et. 3, ap. 13
2. Abonament toate străzile/1 lună	Lăscuț Ștefan, loc. Șiria, str. Tache Ionescu nr. 1743
3. Abonament toate străzile/1 lună	Duma Tiberiu, loc. Șiria, str. Tache Ionescu nr. 1740
4. Abonament toate străzile/1 lună	Milos Florin, ap. 93, bl. A 10/1
5. Abonament toate străzile/1 lună	Coman Ioan, loc. Sântana, str. Zarandului nr. 16
6. Abonament toate străzile/1 lună	Dudaș Dorin, str. Grădinarului nr. 2-4
7. Abonament o stradă/1 lună	Moț Petru, loc. Pâncota, str. Tudor Vladimirescu nr. 100
8. Abonament o stradă/1 lună	Almășan Lavinia, loc. Fântânele nr. 208
9. Abonament o stradă/1 lună	Păsteanhu Costel, Faleza Sud bl. 57, sc. C, ap. 20, Arad
10. Abonament o stradă/1 lună	Balaș Rodica, loc. Șeitin, str. 1 Decembrie nr. 1
11. Abonament o stradă/1 lună	Simion M., loc. Zădăreni nr. 146
12. reîncărcare 200000	Ardelean Simona, loc. Curtici, str. Alba Iulia nr. 190
13. reîncărcare 200000	Ilisie Aurel, Bd. Revoluției
14. reîncărcare 200000	Ban Lucian, str. Roșiori
15. reîncărcare 200000	Babton Diana, loc. Turnu nr. 32
16. reîncărcare 200000	Matei Maria, Bd. Iuliu Maniu 31-33

EXTRAGERE CLIENȚI

Premiu	Câștigător
1. 1 TV color	Posesor al cardului cu seria 13245
2. Radiocasetofon cu CD Player	Posesor al cardului cu seria 07111
3. Abonament toate străzile/1 lună	SC Leonardo SRL posesor card seria 07717
4. Abonament toate străzile/1 lună	Posesor al cardului cu seria 09069
5. Abonament toate străzile/1 lună	Posesor al cardului cu seria 10404
6. Abonament toate străzile/1 lună	Posesor al cardului cu seria 01649
7. Abonament toate străzile/1 lună	Posesor al cardului cu seria 17453
8. Abonament o stradă/1 lună	Posesor al cardului cu seria 19736
9. Abonament o stradă/1 lună	Posesor al cardului cu seria 20292
10. Abonament o stradă/1 lună	Posesor al cardului cu seria 00288
11. Abonament o stradă/1 lună	SC Abstract Connection SRL posesor card seria 20333
12. Abonament o stradă/1 lună	Posesor al cardului cu seria 04616
13. reîncărcare 200000	Posesor al cardului cu seria 10288
14. reîncărcare 200000	Posesor al cardului cu seria 05860
15. reîncărcare 200000	Posesor al cardului cu seria 09966
16. reîncărcare 200000	Posesor al cardului cu seria 03843
17. reîncărcare 200000	SC Sun Prod posesor abonament cu nr. auto AG12PYR
18. reîncărcare 100000	Posesor al cardului cu seria 05675
19. reîncărcare 100000	Posesor al cardului cu seria 05429
20. reîncărcare 100000	SC Shering Plough posesor card seria 01491
21. reîncărcare 100000	Posesor al cardului cu seria 19114
22. reîncărcare 100000	SC Miky SRL posesor card seria 14681

În data de 20.12.2002, ora 11, prin prezenta vă invităm să participați la distribuirea cadourilor oferite de către societatea noastră copiilor aflați în diverse centre de plasament din orașul nostru, cu ocazia sărbătorilor de iarnă. (2734942)

VINERI, 20 DECEMBRIE 2002

TVR 1

7,00 Jurnal, meteo
7,10 Bună dimineața, România!
10,30 Teleshopping
11,00 Starea națiunii - rel.
12,00 România 1... și strada - rel.
12,10 Aglomerație în garaj - s. rel.
13,05 Minijurnal - rel.
13,15 Pasiuni - s.
14,00 Jurnalul de prânz
14,25 Avanpremieră
14,30 Drepturile omului
15,25 Tribuna partidelor...
16,00 Convietuiri
17,00 Amy - s.
17,55 Conferința de presă
18,40 România politică
19,00 Jurnal. Meteo. Sport
20,00 Ploaia de stele - divertisment (I)
21,00 România 1... și strada
21,05 Ploaia de stele - p. II
22,10 Criminaliștii - s.
23,00 Jurnalul de noapte
23,30 Instrusa - suspans, SUA, 1999
1,20 Vector III - rel.
2,20 Jurnal - rel.

TVR 2

8,30 Sabrina, vrăjitoarea adolescentă - s.
9,00 Afaceri la cheie
9,30 Locuință pentru doi - s., rel.
10,00 Diminețile unui bărbat cuminte
11,20 Puls 2002 - rel.
12,00 Secretele teatrului Kabuki - doc.
12,45 Din coasta Evei
13,45 Desene animate
15,05 Televiziunea, dragostea mea!
16,05 Oprirea obligatorie
16,30 Camera de gardă
17,00 Zona crepusculară - s.
17,30 Clubul de vineri
18,30 Emisiune specială - Tinerii în Revoluția din România - masă rotundă
19,00 Preluare Jurnal de pe Canalul România 1
19,45 Știri regionale
20,00 Documentare
21,05 D'ale lu' Mitică
22,15 O întâlnire - dramă, Franța, cu Juliette Binoche
0,00 Știri
0,05 Pasiune și prejudecată - dramă

PRO TV

7,00 Teo - rel. * Omul care aduce cartea
8,00 Știrile Pro TV - Ziarul dimineții tale; Ce se întâmplă, doctore?
9,15 Tânăr și neliniștit - rel.
10,30 Sub semnul întrebării - rel.
12,00 Parte de carte - rel.
12,55 Știrile Pro TV
13,00 13-14 cu Andrei Gheorghe
14,15 Alcatraz - insula morții - dramă, SUA, 1980, p. II
16,00 Tânăr și neliniștit - s.
17,00 Știrile Pro TV
17,45 Teo
18,50 Dăruiești și câștigi
19,00 Știrile Pro TV
* Moș Crăciun există!
20,00 Săriți de pe fix - cu Mugur Mihăescu
20,45 Spionul Dandana - comedie, SUA, 1996
22,15 Câștigi fără să știi
23,15 Totul despre sex - s.
23,45 Două fete și un băiat - comedie, SUA, 1997

TV ACASĂ

6,00 Terra nostra - s., rel.
6,50 Perla, cărările iubirii - rel.
7,45 Învață spaniola cu Victor - rel.
8,00 Doctorul casei - rel.
8,15 Povești adevărate - rel.
8,45 Căsuța poveștilor
9,15 Îngerașii - s. rel.
10,15 Secretul iubirii - s., rel.
11,15 De 3 x femeie
12,05 2 plus 2 - rel.
12,15 Clona - s., rel.
13,15 Promotor - rel.
13,20 Dragoste și putere - s.
13,45 Femei înșelate - s.
15,00 Ia-mă acasă! - rel.
15,30 Betty cea urâtă - s.
16,20 Terra nostra - s.
17,20 Îngerașii - s.
18,20 Perla, cărările iubirii - s.
19,20 Doctorul casei
19,30 Povești adevărate
* Vremea de acasă
20,00 Secretul iubirii - s.
20,55 Povestea Crăciunului
21,00 Secretul iubirii - s.
21,50 2 + 2
22,00 Clona - s.
23,00 5' shopping; Pro Motor
23,15 Dragoste și putere - s.
23,45 Povești adevărate rel.

HBO

8,00 Radio Flyer - dramă, 1992
9,55 Dușmanul - thriller, 2001
11,35 Norocul irlandezului - aventuri, 2001
13,05 Copilărie cenușie - dramă, Anglia, 1999
15,30 Abbie Hoffman - dramă, 2000
17,20 Vioara roșie - dramă, 1999
19,30 Cinema, Cinema, Cinema
20,00 Supernova - SF, 1999
21,30 Banditul din Dublin - acțiune, 2000
23,00 Totul despre sex - s.
23,30 A noua poartă - thriller, Franța, 1999
1,40 Cinema, Cinema, Cinema
2,05 Vrei să afli un secret? - horror, 2000

PRIMA TV

7,00 Prietene și rivale - s., rel.
8,00 Zid - emisiune matinală
11,30 Reuniunea de clasă - rel.
13,30 Fiica oceanului
13,45 Prietene și rivale - s.
14,45 În familie - s., rel.
15,30 În căutarea dreptății - s.
16,30 Nemuritorul - s.
17,30 Copiii spun lucruri trăsnite
18,00 Focus
19,00 Desene animate
19,30 Vrei să fii miliardar?
20,00 În familie - s.
20,30 Super Banc Show
22,30 Focus
23,15 Eveniment special - transmisiune de la Mall
0,15 În familie - s., rel.
0,45 Uik-end
1,42 Clip Art - rel.
1,45 Focus

ANTENA 1-TV ARAD

7,00 Observator
8,00 Cafeaua cu sare
10,00 Știri TVA
10,30 Pactul de stabilitate - rel.
11,00 Milagros - s.
13,00 Știrile amiezii
13,15 Drumul spre Cordura - western, SUA, 1959
16,00 Divertisment
16,25 Publicitate, promo
16,30 Știri TV Arad
17,05 Isabella - s.
19,00 Observator
* Publicitate, promo
19,45 Știri TVA
20,00 Tăcerea mieilor - thriller, SUA, 1991
22,30 Robocop II - acțiune/SF, SUA, 1990 sau **Omega Doom** - SUA, 1996
1,00 Drumul spre Cordura - f. rel.
3,30 Observator - rel.
4,30 Robocop II - f. rel.
6,00 Milagros - s. rel.

TV RCS

9,00 Rock on the Earth
9,30 Știri 1 - rel.
10,10 5 minute de carte
10,15 Emisiune în lb. maghiară - rel.
11,15 La nord de paralela 60 - rel.
12,00 Prim plan - rel.
13,30 Știrile 2 - rel.
14,10 5 minute de carte
14,15 Videoclipuri
14,30 La nord de paralela 60
15,15 Derby - film
16,45 Mistere, farmece și miracole
17,15 Clipclap videoclipuri
17,30 Știrile RCS 1
18,10 5 minute de carte
18,15 Ciudat și bogat - film
19,45 Autointegral
20,15 La nord de paralela 60
21,00 Viva la Festa - divertisment
22,00 Știrile RCS 2
22,40 Frontiera live
24,00 Închiderea programului

B1 TV

7,10 Calendar ecumenic
7,15 Espresso
10,30 Fan X
12,25 Calendar ecumenic
12,30 Știri
13,00 La Strada
13,30 Nașul - rel.
15,30 Prințul din Bel-Air - s., rel.
16,00 Mașina adevărului - rel.
17,30 La Strada
18,00 Prințul din Bel-Air - s.
18,30 Program special
18,45 Știri naționale
19,30 Secret profesional
21,30 Ediția de noapte
22,00 Pasul Fortunei
23,30 La Strada - rel.
0,00 Știri
1,00 Fox News

TELE 7 ABC

7,35 Știri
8,05 Serial pentru copii
9,30 Vertical - rel.
10,45 Chestiunea zilei
12,00 Doc. DW - rel.
13,00 Chestiunea zilei
13,30 Alo, Florin! - rel.
16,00 Sifonarul îndrăgostit - s.
18,00 Cântăreții străzii
18,30 Secretele succesului
19,00 Chestiunea zilei
19,20 Șapte știri
20,00 Sifonarul îndrăgostit - s.
21,00 Alo, Florin!
23,30 Șapte știri - rel.
23,50 Chestiunea zilei.
0,00 Alo, Florin!
2,35 Activ FM

REALITATEA

6,45 Trezirea la realitate
10,00 English News
10,15 Business Class - rel.
10,40 Zece și un sfert - talk-show
12,15 Esențial - rel.
14,15 Documentar
15,15 Ghid România
15,40 ONIG
16,15 Partide politice
17,15 În fața națiunii
19,15 În centrul atenției
20,15 Of, presa mea!
21,40 Monologuri cu Naty
22,15 Zece și un sfert - cu Stelian Tănase
23,30 Retrospectiva zilei
23,45 Business Class
0,00 English News

Redacția Adevărul nu își asumă răspunderea pentru modificările ulterioare intervenite în programele TV

JOC DE DOI

Societatea românească a ajuns la cheremul disputei politice dintre Ion Iliescu și Adrian Năstase. Jocurile politice în doi pe care le-au inițiat politicienii amintiți mai sus au început în momentul când A. Năstase și-a zis că s-a terminat cu paternalismul tătucului Iliescu și s-a gândit că ar fi cazul să se descurce și singur. Să recunoaștem că timp de câțiva ani I. Iliescu l-a ținut pe A. Năstase pe lângă sine, l-a crescut, l-a îngrijit și l-a aruncat pe piața politică în momentul când l-a crezut matur din toate punctele de vedere. Să mai recunoaștem și că Bombonel a avut suficientă răbdare să stea în umbra bătrânului Iliescu și, scăpat din frâu, cu prea multă libertate de acțiune în față, a uitat de cordonul ombilical.

N-a uitat însă Ion Iliescu. Încercările (mai multe) ale premierului de a ieși de sub tutela paternalistă iliesciană au fost diverse, dar fiecare dintre aceste încercări a ascuțit „lupta de clasă" dintre cei doi. Problema anticipatelor a fost cea care a rezolvat și a tranșat disputa în favoarea lui Ion Iliescu. Ajutat de Constituție, dar și de influența puternică pe care încă o mai are în partid și în electorat, președintele țării l-a umilit la modul propriu pe premier la întâlnirea în doi de la Cotroceni. Jocul în doi i-a dat câștig de cauză președintelui, mai versat în politică, dar și cu atuuri mai multe la îndemână.

Dacă ar fi să definim motivele invocate de fiecare dintre cei doi am vedea clar că cele invocate de Năstase au în vedere interesele PSD și ale sale în primul rând și abia în subsidiar interesele țării, acestea din urmă vag și forțat definite. Pe de altă parte, Ion Iliescu a avut în vedere în primul rând interesele țării, definite explicit și reclamate și de Uniunea Europeană, dar a avut și interese personale.

A. Năstase nu se va da bătut cu una cu două. Umilința pe care a îndurat-o pierzând anticipatele se cere răzbunată. Orgolios peste măsură, premierul îl contrează din nou pe președinte, la o zi doar după înfrângere declarând că guvernul trebuie să demisioneze, în timp ce Ion Iliescu vrea doar o remaniere de guvern.

Lupta politică dintre cei doi devine o luptă politicianistă care tinde să bulverseze nu doar viața politică, ci întreaga societate românească. Orgolii politicianiste, interese personale și de partid sunt aruncate pe piață și nu ar fi exclus să ajungem la o destabilizare politică. Qui prodest? Nu-i folosește nici premierului, nici președintelui, nici partidului, dar mai ales nu-i folosește României. Jocul în doi se transformă pe timp ce trece dintr-o dispută politică într-un joc cu focul. Foc care nu e necesar, chit că suntem în perioadă de iarnă.

Un lucru este cert: Ion Iliescu nu cedează puterea, iar A. Năstase nu știe și nu poate să o cucerească. Cred că A. Năstase a vrut prea repede să-l înlăture pe Ion Iliescu și, n-ar fi de mirare să fie trimis la munca de jos.

Întrebarea obligatorie este: cu ce se alege țara din disputa dintre cei doi politicieni?

I. IERCAN

Arădenii, despre anticipate

ILIESCU, PREFERAT LUI NĂSTASE

Întâlnirea președintelui Ion Iliescu cu președintele PSD, premierul Adrian Năstase, a avut ca rezultat renunțarea la a fi programate, anul viitor, alegeri anticipate.

Imediat însă, în cadrul unei mese festive la care au participat destui lideri pesediști, fără ca președintele României să fie prezent, Adrian Năstase a declarat că la începutul anului viitor membrii cabinetului său își vor prezenta demisia în bloc, deci nu va avea loc o remaniere - așa cum se înțelesese cu șeful statului, la Cotroceni.

Mulți susțin că declarația premierului reprezintă de fapt prima oficializare a relației tensionate pe care acesta o are cu Ion Iliescu.

Cum e mai bine?, asta-i întrebarea. Și asta am dorit să aflăm de la arădeanul de pe stradă: este de acord cu președintele Iliescu, care a cerut doar o remaniere a Guvernului sau cu Adrian Năstase, cel care dorește demisia în bloc a întregului Executiv?

Înainte de a vă oferi răspunsurile celor pe care i-am intervievat, trebuie să precizăm că mulți arădeni s-au dovedit a fi foarte reticenți în momentul în care au aflat că suntem ziariști și au spus „nu" înainte chiar de a asculta întrebarea.

Vasile Dronca, „cetățean":

„Ion Iliescu are dreptate. Pentru că nu-i nevoie acum de alegeri anticipate. Asta se urmărește cu demisionarea întregului Guvern".

Traian, „arădean":

„Pot să facă cum vor dori. Ce să mai ne spunem noi părerea... că ei fac tot cum vor ei".

I.Uncruț:

„Eu nu mă bag. Nu mă pricep la politică. Nu pot eu să spun cum e bine. Dar ar fi mai bine ca ei să se înțeleagă între ei".

Mircea Chiș:

„Părerea mea este că până în luna februarie se mai gândește și Guvernul și Președinția. Apoi, părerea mea este că vor ajunge la o înțelegere. Dacă vor fi alegeri anticipate... ce cheltuieli mari vor exista! Pentru noi, care, vorba aia, suntem o țară săracă! Cât despre demisia în bloc a Guvernului, nu cred că se va întâmpla. PSD are majoritate în Parlament, este partidul de guvernământ și nu cred că își doresc ei, chiar așa de tare, să demisioneze".

T.Duma, muncitor (nu s-a lăsat fotografiat):

„Ion Iliescu are dreptate pentru că știe ce ar însemna, ca și costuri, alegerile anticipate. Adrian Năstase vrea alegeri doar pentru a-și păstra puterea încă patru ani. Până în 2007. Pe de-o parte, premierul ne vorbește de NATO și Uniunea Europeană, câte sacrificii trebuie să facem, iar de cealaltă ne tot săcâie cu alegerile anticipate. Ce să mai crezi?".

A. OLTEANU
FOTO: ȘT. MATYAȘ

Președintele PSM Arad, Mihai Lelik, a acționat Guvernul în judecată

Ieri, organizația județeană a PSM Arad, prin președintele Mihai Lelik, a acționat în judecată Guvernul României și Ministerul Educației și Cercetării. Motivele acționării în judecată la Curtea de Apel Timișoara sunt legate de faptul că PSM Arad nu a primit răspuns în termen legal la petițiile adresate. În cele două petiții, despre care am scris la momentul respectiv, Lelik cerea MEC eliminarea foilor de drum pentru elevii și studenții navetiști, iar premierului Adrian Năstase îi cerea să găsească soluții pentru ca „Statuia Libertății" să fie amplasată în municipiul Arad într-o altă zonă decât cea centrală. ● Mihai Lelik ne-a înmânat și un „Comunicat" semnat de către președintele la nivel național Ion Sasu, în care acesta își exprimă indignarea față de ieșirea în presă a patronului „Universității" Craiova, Dinel Staicu, care a afirmat că ar putea să cumpere PSM-ul. „PSM nu este o afacere care se poate tranzacționa, ci un partid de militanți pentru ideile socialiste, cu peste 100.000 de membri, cu structuri puternice în toate localitățile, ai cărui membri se simt profund lezați de asemenea afirmații necugetate", se arată în „Comunicat". Sasu consideră că afirmația lui Dinel Staicu „este urmarea unei realități dramatice prezente în societatea românească de azi, ce favorizează amestecul unor structuri de afaceri și interese oculte în sfera politicului."

S. TODOCA

Umaniștii au omagiat Revoluția din '89

FOTO: ȘTEFAN MATYAȘ

Reprezentanții municipali ai PUR Arad au ținut să omagieze Revoluția din 1989, organizând ieri, la sediul partidului, expoziția „Aradul, oraș martir", prezentând documente de presă și fotografii apărute cu privire la acest eveniment.

Emil Șimăndan, inițiatorul întregii acțiuni, în prezența revoluționarului Dan Voiciță, a conducerii umaniste (și vicepreședintele Helmuth Duckadam a fost prezent, el fiind participant activ la evenimentele din '89), a declarat: **„Am ținut să omagiem Revoluția și noi, umaniștii, deoarece societatea actuală cam uită ce a fost atunci. Al doilea motiv este acela că avem, în PUR Arad, destui revoluționari. Așa încât, aveam voie să uităm?".**

A. O.

Sever Jurcă solicită informații despre patronul „Parktronic"-ului

La Conferința de presă de ieri a PNL, vicepreședintele Sever Jurcă a declarat că solicită din partea cetățenilor Aradului informații despre „cel care stă în spatele afacerii Parktronic", adică „fostul milițian român Sârb", care s-a „măritat" în Germania și și-a schimbat numele în Siegmeth. Jurcă a declarat că acesta a plecat din Miliție „în condiții destul de dubioase". Întrebat de către redactorul ziarului „Adevărul" dacă a încercat să afle acele informații de la Poliție, Jurcă a răspuns că nu.

T. S.

PAVEL SÂRBU - Inspectorul general școlar

NU E BUN PENTRU ARAD, DAR ESTE FOARTE BUN PENTRU MINISTERUL ÎNVĂȚĂMÂNTULUI!

(Urmare din pagina 1)

Nu iau apărarea dlui Sârbu, n-am pentru ce, în paranteză fie spus, el nu mi-e nici rudă și nici prieten, dar ***nu pot să trec nepăsător când văd atâta fariseism și decădere morală în jurul meu.*** Subliniez încă o dată: în politică, în special, deși nici în alte sectoare lucrurile nu stau cu mult mai bine, dar cel puțin acolo nu se minte pe față ca în politică. Sau mai exact se mai încearcă păstrarea unor aparențe, pe când în politică partidul aflat la Putere - și acesta, dar și cel de dinaintea sa - nu se mai ferește de nimeni și de nimic, tăind și spânzurând după cum îi dictează interesul. Interesul partidului, dar în special interesul unuia sau altuia dintre cei aflați vremelnic într-o funcție de conducere.

Când și cum a călcat pe bec Pavel Sârbu o știe oricine: ***prin participarea la puciul nereușit de la Neudorf*** organizat imediat după alegerile generale din vara lui 2000, el fiind unul dintre cei 29 care au semnat acea binecunoscută petiție. Cum s-a sfârșit puciul, printr-un fiasco, de asemenea se cunoaște urmarea fiind că, rând pe rând cei 29 au început să fie luați la întrebări și șicanați în fel și chip ori pur și simplu înlăturați din funcțiile politice și administrative pe care le dețineau. Așa s-a întâmplat cu fostul prefect al Aradului, Gheorghe Pele, așa s-a întâmplat și cu alții, ***ultimul, dar nu cel din urmă fiind Pavel Sârbu*** care după ce a fost schimbat din funcția de președinte al Organizației municipale PSD i s-a pregătit debarcarea și din cea de inspector general școlar. Culmea este că Pavel Sârbu a fost înlăturat din funcția de președinte după ce la alegerile locale din 2000 organizația municipală PSD Arad a obținut cele mai bune rezultate din Transilvania (!). La fel de curios stau lucrurile și în ceea ce privește activitatea sa profesională, Aradul reușind - dacă vă amintiți - să se claseze între primele trei locuri pe țară la examenele de bacalaureat din vara acestui an. Mă rog, nu datorită direct lui Pavel Sârbu, dar logic vorbind oricum, datorită și managementului Inspectoratului școlar general, inclusiv a conducătorului acestei instituții, prof. Pavel Sârbu.

Cum se vede însă aceste rezultate nu au contat deloc în atenția actualilor conducători ai PSD-ului arădean care după ce l-au mazilit din fruntea Organizației municipale PSD, au încercat în nenumărate feluri să-l debarce și din funcția de inspector general școlar. Până în prezent n-au reușit, dar nici departe nu sunt, cert este că situația aceasta de suspiciune și de „uite Sârbu, nu e Sârbu" nu face bine nimănui și cu atât mai puțin învățământului arădean în general.

Spuneam mai devreme că Pavel Sârbu este ultimul, dar nu cel din urmă care, probabil, va fi schimbat din funcție pentru treaba cu Neudorful, pe „lista neagră" figurând la un moment dat și alții, precum directorul de la Direcția Silvică ori cel de la Registrul Auto Român. Se zice că în spatele acestor mașinațiuni stă o singură persoană. Personal, ***cred că la mijloc sunt mai mulți lideri locali, fiecare cu grupul și interesul său*** care uneori întâmplător sau nu coincid cu interesele altora de unde și impresia că ei ar lucra mână în mână. ***Știu că aceasta este politica*** și cine intră în politică trebuie să se aștepte la ceea ce este mai rău de la cei din jurul său. Lucru de care n-a scăpat nici Pavel Sârbu. Ceea ce surprinde însă și revoltă este situația descrisă la începutul acestor rânduri și care constituie o palmă pentru organizația PSD. Adică, trebuie să vină Bucureștiul - cum a fost și cazul numirii ***dr. Dorin Lazăr în fruntea Direcției sanitare județene*** - pentru a face ordine în ograda ta, un București care - spre surprinderea multora - n-a ținut și nu ține seama de mașinațiunile politice locale, el recunoscând public și fără echivoc valoarea unor oameni. Precum, Pavel Sârbu chemat iată, la Minister spre a supraveghea și coordona activitatea de învățământ din toată țara ***inclusiv culmea!*** - de la Arad de unde el este pe cale să fie dat afară!

PROFESORII PAVEL SÂRBU, ZOE ROTARU ȘI MIRCEA POTOCEAN - SOLICITAȚI DE BUCUREȘTI

Prefectului de Arad i s-au solicitat, de la Minister, în cursul zilei de ieri, C.V.-urile a trei profesori arădeni. Este vorba de C.V.-ul d-nei **Zoe Rotaru,** profesor de limba și literatura română în cadrul Colegiului Național Economic, al d-lui **Mircea Potocean**, profesor de matematică în cadrul Colegiului Național „Moise Nicoară", respectiv al d-lui **Pavel Sârbu,** profesor de educație fizică și sport, la ora actuală inspector general în cadrul Inspectoratului Școlar Județean Arad. **„Vor avea loc anumite schimbări la nivelul Inspectoratului Școlar Județean Arad...** - a spus prefectul **Dan Ungureanu. Se prea poate ca domnului Pavel Sârbu să i se propună un post chiar în Ministerul Educației și Învățământului, lucru care mă bucură, fiind foarte important să știm că avem arădeni care să ne reprezinte în structurile ministeriale..."**

Întrebat fiind de posturile care vor fi ocupate în cadrul I.S.J. Arad de profesorii ale-căror curricullum-uri vitae au luat calea Bucureștilor, prefectul Ungureanu a refuzat să comenteze, declarând că nu cunoaște intențiile celor cu putere de decizie în această problemă.

Din surse neoficiale, am aflat că în funcția de inspector general al I. Ș. J. va fi numită prof. **Zoe Rotaru,** iar în locul unuia dintre cei doi inspectori generali adjuncți (care nu face parte din partidul ce a încheiat, în vară, un protocol cu partidul de guvernământ), va fi numit prof. **Mircea Potocean.** Rămâne de văzut.

EUGENIA BĂRDAȘ

„MOȘ CRĂCIUN", LA GRĂDINIȚA P.P. 18

„Moș Crăciun" nu a lipsit nici de la întâlnirea cu copiii de la Grădinița P. P. 18 din Micălaca Veche.

Pentru a-și primi cadourile de la „Moș Crăciun", fiecare grupă de la Grădinița P.P. 18 a organizat câte o serbare. Zecile de părinți care au venit să-și vadă odraslele au sorbit din priviri copiii care au cântat, au dansat și i-au spus „Moșului" poezii, semn că munca educatoarelor a fost la înălțime.

De o frumusețe aparte a fost și prima serbare din viața piticilor de la grupa mică.

Emoționați și totodată mândri, părinții prezenți la serbare au scăpat câte o lacrimă de bucurie atunci când copiii lor veneau la microfon pentru a spune prima lor poezie în fața publicului.

Datorită educatoarelor Crina Bortoș și Mărioara Panda, coordonate de Violeta Tîrb, directoarea Grădiniței P.P. 18, programul celor mai mici dintre cei mici a mai cuprins dansuri și cântece aplaudate de întreaga asistență, în frunte cu „Moș Crăciun".

N. O.

Snopit în bătaie în Pădurea Ceala

UN BĂRBAT ACUZĂ POLIȚIA DE PASIVITATE

Pavel Șuli, din Arad, un bărbat trecut de 50 de ani, om muncit și vânjos, care toată viața n-a stat o clipă locului, a fost bătut măr, undeva în Pădurea Ceala. Medicul legist **Zilahi Csaba**, după ce l-a examinat cu atenție, a constatat: **„Pavilionul urechii drepte a pacientului prezintă o escoriație de 0,9/ 0,2 cm., acoperită cu o crustă maronie; pe fața posterioară a genunchiului se poate observa o echimoză violaceu-albăstruie de 2/ 4 cm., centrată de o escoriație de 3/ 0,3 cm., acoperită tot cu crustă maronie etc."** Sigur, medicul menționa inclusiv zonele în care pacientul acuza dureri acute, asupra cărora nu insistăm, din cele de mai sus reieșind clar că Pavel Șuli n-a putut ieși atât de bătucit decât în urma unei cotonogeli zdravene.

Lemne pe bon, bătaie... degeaba

Ce a urmat, este lesne de înțeles. Cum s-a văzut mai sus, omul s-a dus la legist, apoi la Poliție, unde a depus o plângere, s-a prezentat inclusiv la Ocolul Silvic Ceala, unde a cerut să afle, măcar, cine l-a bătut. Fiindcă Pavel Șuli, care se afla în pădure pentru a-și aduna lemne (în valoare de 142.800 de lei) pentru care obținuse în prealabil un bon, nu se aștepta să fie altoit de pomană. De nicăieri însă n-a venit vreun răspuns, cât de mic. Totuși, conducerea Ocolului Silvic Ceala a hotărât să-l cheme pe om la sediu, unde să i se prezinte toți pădurarii, în ideea că victima îl va identifica pe cel care i-a cărat pumni cu nemiluita. Mai ales că Pavel Șuli declarase, deja, că insul care i-a sărit în cap, la propriu, s-a prezentat, cum, necum, chiar în toiul bătăii, săpunând că se numește Sorin. Ei bine, bărbatul n-a arătat cu degetul înspre nici un pădurar ca fiind agresorul din pădure. Singurul Sorin angajat al Ocolului este acolo doar de pe la sfârșitul lunii noiembrie (or, bătaia a avut loc în data de 16 noiembrie, deci înainte de angajarea tânărului) și, în plus, nu seamănă deloc cu cel despre care Pavel Șuli spune că l-a năucit în bătaie.

Pasivitate... civilă

Cam așa stau lucrurile și la ora actuală. Atâta doar că reclamația a ajuns pe masa unui comisar de Poliție, care de câteva săptămâni, de când i-a fost prezentată, tot cercetează cazul, fără a reuși însă să dea de urma făptașului. Poliția nu a aflat nici măcar cine avea bonuri de lemne cumpărate în parcela în care bărbatul spune că a fost agresat, pentru a se restrânge cercul celor care ar fi putut fi acolo în ziua respectivă. Fiindcă niște hoți de lemne, de bună seamă că nu ar fi tăiat copaci ziua în amiaza mare, bașca să se mai ia și la bătaie cu un trecător necăjit, care și-a adunat niscaiva „crengi" căzute, cum scrie chiar în bonul eliberat de pădurarul **Iulian Kamler**. Poliția o fi considerând cazul ca fiind minor sau o fi având treburi mult mai importante de elucidat, de nu bagă în seamă o reclamație ca aceea a lui Pavel Șuli. Până să se pornească însă demilitarizata Poliție să facă treabă, am luat chiar noi problema în mână, mai sensibili la escoriații și echimoze decât proaspeții civili din ograda comisarului Nicolae Gudiu...

Pavel Șuli, bătut și dezamăgit, este convins că va intra în 2003 fără să știe cine l-a bătut în Pădurea Ceala

Șeful Ocolului Ceala și... logica

Și iată-ne față în față cu însuși **Ioan Tăutan,** șeful Ocolului Silvic Ceala. Destul de îmbufnat, de parcă noi am fi de vină pentru faptul că pădurea oblăduită de domnia sa este bântuită de inși ce te iau la pumni, palme și cozi de secure din senin, acesta ne-a spus: **„Pavel Șuli a fost bătut în cantonul Calea Bodrogului, or, el avea bon de lemne în cantonul Sântoma. Ce căuta el în Cantonul Calea Bodrogului?"** La care venim noi și zicem: Pavel Șuli nici nu a spus că **avea bon în cantonul în care a fost bătut.** El a spus că **doar trecea prin cantonul în care a fost bătut**, în drumul său spre casă. Și nici nu are importanță, nu-i așa?, fiindcă problema este că **a fost bătut,** nu că **se afla acolo.**

Ioan Tăutan: „Păi... Poliția a preluat cazul și-l cercetează. Eu nu am făcut nici o investigație pe cont propriu, fiindcă aștept ca Poliția să-și termine treaba. Nu pădurarii mei l-au bătut pe om, este clar."

A trecut o lună și câteva zile de la incident și Poliția încă nu a apucat nici să meargă măcar la locul faptei, să vadă **unde,** pentru ca mai apoi să cerceteze **cine și cum.** Așadar, oare nu ar fi fost mai cuminte pentru domnul Tăutan să afle singur cine avea bonuri de lemne pe acolo și s-a trezit să bată oameni doar fiindcă trec prin zonă? Sau, poate, cine știe?, o fi vorba de niscaiva protejați de-ai șefului Ocolului, de nu vrea să ne dea concursul să aflăm noi, înaintea Poliției, despre cine a fost vorba.

Ioan Tăutan: **„Păi da, dar s-ar putea ca nu tocmai omul care și-a cumpărat bonul de lemne să fi mers în pădure să le și taie. Poate a trimis pe altcineva în locul lui... Cum să aflu eu, astfel, cine a fost acolo și l-a bătut pe Pavel Șuli?"**

Dacă s-ar face un efort, zicem noi, cât de mic, de către șeful Ocolului Silvic, s-ar putea afla ușor cine l-a bătut pe Pavel Șuli. Și aceasta fiindcă este greu de crezut că persoana care a cumpărat bonul de lemne nu știe **pe cine a trimis în pădure să i le taie.** În fine...

***

Nu ne rămâne decât să credem că un anumit individ care a cumpărat un bon de lemne și l-a bătut pe Pavel Șuli este protejat de toată lumea, începând cu pădurarul șef de Ocol Silvic și terminând cu Poliția, care așteaptă, probabil, să dea câteva ninsori bune, care să șteargă absolut orice urme de trânte din locul în care Pavel Șuli, sărac și necăjit, cu o nevastă bolnavă de cancer și cu o groază de alte griji pe cap, a fost năucit în bătaie. Întrebarea este: dacă victima era vreun văr de polițist, de pădurar sau de vreun demnitar local în exercițiu, oare tot atât de greu s-a fi urnit lucrurile? Că până și Pavel Șuli și-a luat gândul de la a mai afla cum se cheamă cetățeanul care l-a betejit: **„Acuma, dacă l-aș avea înaintea ochilor, l-aș întreba un singur lucru: ce l-a apucat?"** Dar pentru asta, ar fi frumos să se miște, odată, cine trebuie să se miște.

EUGENIA BĂRDAȘ
FOTO: ONORIU FELEA

Din realizările Prefecturii

SPRIJINUL LUI UNGUREANU I-A ADUS IONELEI TÂRLEA MEDALIA DE AUR!?

Schimburile de replici, mai mult sau mai puțin dure, dintre prefectul Dan Ungureanu și vicepreședintele Consiliului Județean, Gheorghe Falcă sunt din ce în ce mai dese.

În acest sens, la ședința de ieri a CJA, Gheorghe Falcă a dat citire unui bilanț pe anul 2002, în care Prefectura Arad și-a evidențiat cele mai importante „realizări". **„Printre marile succese la care a contribuit instituția prefectului se numără și promovarea echipei de fotbal UTA în Divizia A.** Ba **mai mult, de parcă atâta nu era de ajuns, prefectul Dan Ungureanu își arogă merite și în succesul obținut de Ionela Târlea, câștigătoarea medaliei de aur la proba de 400 metri garduri, în cadrul Campionatului European de Atletism. De binefacerile prefectului nu a scăpat nici Direcția pentru protecția Copilului, instituție subordonată CJA, care are rezultate foarte bune, dar nicidecum datorită lui Ungureanu"**, a punctat Gheorghe Falcă.

S. AMBRUȘ

Manitoba, pe post de Moș Crăciun

Ieri, la Direcția Generală pentru Protecția Drepturilor Copilului Arad a venit încă un Moș Crăciun. Cum se știe, în județul Arad sunt peste 2000 de copii instituționalizați, iar mijloacele financiare niciodată nu sunt suficiente. De aceea, orice gest este binevenit.

Grupul de firme Manitoba Tex a dăruit cu ocazia apropierii Crăciunului 220 de tricouri și 440 de șepci din aceleași modele ce se vând la Disneyland Paris. Cadourile au fost aduse din partea firmei de către Dana Vizental și directorul de dezvoltare, Șerban Popescu, care spune: „Donația din această zi nu va rămâne un gest singular. Pe viitor avem în vedere acțiuni similare, pentru copiii cu care soarta nu este atât de generoasă." Cadourile au fost distribuite chiar ieri Centrelor de plasament 3 și 4, precum și la cel de urgență, toate din Arad, dar și la Centrul de la Șiria.

G. CONSTANTINESCU

Foto: ONORIU FELEA

Nemții le dau dreptate liberalilor

FUZIUNEA CET - ARTERM AR FI PĂGUBOASĂ

Problema fuziunii CET-Arterm a fost reluată, ieri, la conferința de presă a PNL, de către vicepreședinții Gavril Popescu și Mihai Calimente. În sprijinul afirmației că fuziunea CET-Arterm ar fi păguboasă, creând un monopol periculos care ar deveni un „rege al căldurii", cei doi au prezentat concluziile unui studiu realizat de către OMV-EC Heidelberg. În concluzie se arată **„oportunitatea adoptării de către CLM a unei decizii privind necesitatea elaborării pentru Arad și a unui concept energetic din punct de vedere al clientului consumator final de energie termică".**

Sloganul „Parktronic - PICĂ"!

Evident, din discuțiile de la conferința de presă nu putea să lipsească problema Parktronic. Vicepreședintele Sever Jurcă ne-a asigurat că la ședința Consiliului Județean va vota ca acesta să preia „Parktronic", cu condiția ca la capitolul „investiții" să fie socotită doar vopseaua care a fost folosită pentru marcaje. Jurcă susține că nu este cazul să fie plătite și aparatele, pentru că acestea nu au intrat la investiții, fiind plătite ulterior, din banii populației (70% din încasări). Jurcă îi cere primarului Dorel Popa să prezinte autorizația de racordare la rețeaua de electricitate a aparatelor, dacă aceasta există.

■ Liberalii contează pe adunarea a peste 10.000 de semnături, pe baza lor urmând să se ceară în CLM anularea contractului. Arădenii vor fi chemați la acea ședință, pentru a susține inițiativa PNL-ului. Chiar dacă vor veni și cei care participă la tombola Parktronicului și au semnat în favoarea sistemului, Gavril Popescu spune că nu este nici o problemă, pentru că și aceștia vor folosi același slogan: „Parktronic- PICĂ!".

■ Vicepreședintele Valentin Paul Neamț a declarat că există puține șanse ca până la termen, martie 2003, să fie realizată infrastructura proiectului „Cassarom". Calimente a spus că respectivul contract poate fi reziliat oricând pentru că sunt extrem de multe vicii. ■ În altă ordine de idei, Calimente a primit o sesizare din partea viceprimarului comunei Apateu, care o acuză pe primărița Rodica Tulcan că i-a „tăiat" toate atribuțiile, dându-i dispoziția să se ocupe doar de arhivă.

Rodica Tulcan fiind aleasă pe listele PSD, Calimente își exprimă îngrijorarea că și în județ se fac presiuni de către partidul de guvernământ asupra aleșilor pe listele altor partide.

SIMION TODOCA

Avem buget pe 2003!

CONSILIERII JUDEȚENI AU ÎMPĂRȚIT MILIARDE LOCALITĂȚILOR ARĂDENE

• Principala contestatară este Primăria municipiului

Ședința Consiliului Județean a fost deschisă de un recital de colinde tradiționale în interpretarea elevilor de la Școala Generală nr.20 și a tinerilor din Centrele de plasament arădene. Abia după aceste momente artistice, consilierii s-au aplecat temeinic asupra ordinii de zi, cu atenție sporită la împărțirea banilor pentru anul 2003.

Primăria Arad - nemulțumită de banii primiți

Întocmirea bugetului a atras nemulțumirea a patru consilii locale, printre care se numără și Consiliul Local Municipal. Primăria Arad a contestat nivelul repartizat la sumele alocate în vederea asigurării ajutorului social, pentru încălzire și susținerii sistemului de protecție al persoanelor cu handicap, capitol la care din 84 de miliarde de lei solicitate s-au alocat 47 de miliarde. Pentru salariile profesorilor, primăria a cerut 303 miliarde de lei din care a primit 272 de miliarde. Nici banii obținuți din sumele defalcate din impozitul pe profit pentru echilibrarea bugetelor locale nu-l mulțumește pe viceprimarul Levente Bognar - s-au solicitat 65,6 miliarde și s-au primit 4,7 miliarde de lei.

Consilierii nu au aprobat cererile de suplimentare ale primăriei pe motiv că CLM a primit bani în funcție de finanțele existente. Caius Parpală, președintele CJA, a explicat că a da curs cererilor municipiului ar însemna tăierea de pe listă a multor localități din județ.

Liberalul Sever Jurcă a făcut următoarea afirmație pertinentă: **„Dacă Primăria ar fi primit 70% din profitul Parktronic și nu 30% cum se întâmplă în prezent, nu s-ar mai plânge că nu au fonduri."**

Îndrumări

Alte două contestații au venit din partea primăriilor din Șagu și Bocsig care cereau suplimentarea sumelor cu 350, respectiv 400 de milioane de lei. Primăria Șagu, care avea nevoie de bani pentru extinderea rețelei de curent electric până în satul Cruceni a fost îndemnată să facă demersurile necesare pe lângă Ministerul Industriilor. Comuna Bocsig avea nevoie de cele 400 de milioane de lei pentru achitarea către Esparo Forest a locuințelor sociale achiziționate de la societatea respectivă. Caius Parpală i-a îndemnat pe edilii locali să acopere cheltuiala din

impozitul pe teren. Doar primăria Cermei a avut câștig de cauză, obținând un plus de 730 de milioane de lei.

Compania de Transport Public, aflată în subordinea Consiliului județean s-a arătat nemulțumită de banii repartizați pentru subvenții. Vinovat de cele 6 miliarde alocate, în loc de 12 solicitate, este însă Guvernul care a stabilit diminuarea subvențiilor până la 25%.

Au mai fost suplimentate bugetele a zece comune din județ cu sume cuprinse între 800 și 100 de milioane, deoarece localitățile în cauză au primit pe anul 2003 mai puțin cu 350 de milioane față de 2002.

În concluzie, consiliilor locale li s-au împărțit **519 miliarde de lei** din cota de 17%, bani destinați protecției sociale, **672 de miliarde** pentru susținerea învățământului preuniversitar și peste **200 de miliarde** pentru alte cheltuieli și investiții. Bugetele locale vor fi completate cu veniturile încasate din taxe și impozite. Bugetul propriu al Consiliului Județean este de 375 de miliarde de lei din care vor fi susținute instituțiile subordonate și activitățile acestora.

Nemulțumit de „împărțeala" făcută de conducerea CJA, viceprimarul Levente Bognar a cerut cuvântul, la încheierea discuțiilor pe marginea hotărârii. Caius Parpală i-a adus, însă, la cunoștință că invitații nu au voie să vorbească decât, eventual la...pauză. Dl. Bognar a părăsit în grabă sala după votul unanim al consilierilor pentru aprobarea bugetului în forma inițială, cu micile amendamente de mai sus.

Nici prefectul Dan Ungureanu nu a lipsit de la această ședință, însă a plecat imediat după ce a felicitat CJA pentru munca depusă în acest an.

La foc automat

Celelalte puncte de pe ordinea de zi nu au dat mari bătăi de cap consilierilor județeni care au votat la foc automat inclusiv constituirea Comisiei Antisărăcie, contestată în repetate rânduri. Comisia va întocmi până în luna februarie un plan antisărăcie, care urmează să primească girul CJA.

Cu amănunte despre celelalte hotărâri adoptate în ședința de ieri, vom reveni într-unul din numerele viitoare ale cotidianului nostru.

La capitolul „Diverse", vicepreședintele CJA, Gheorghe Falcă, a declarat că împreună cu membrii consiliului va sprijini Primăria Arad pentru a trece sistemul de parcare în „ograda" Consiliului Local. Declarația sa a atras reacții adverse din partea consilierului Attila Duca și aprecieri din partea liberalilor.

Pentru că a fost ultima întâlnire oficială din acest an, consilierii au închinat un pahar de șampanie în cinstea realizărilor din 2002.

SORINA AMBRUȘ
Foto: **ONORIU FELEA**

Colindători la Adevărul

CEI MAI MICI COLINDĂTORI...

Cei mai mici colindători, care au venit, la redacție, să ne vestească Nașterea Mântuitorului Iisus Hristos, au fost preșcolarii de la Grădinița P.P. 9 Arad. 20 de copii, conduși de doamna director Dorina Surcel și tinerele educatoare Alina Matei și Ramona Schaberger ne-au colindat cu sensibilitate „Astăzi s-a născut Hristos", „Sfânta Maică a lui Iisus", „Steaua sus răsare", „Iată, vin colindătorii", „Deschide ușa, creștine". Micii colindători din grupa pregătitoare ne-au arătat că sunt pregătiți (cu ajutorul doamnelor educatoare) nu numai pentru școală (pe care o vor începe la anul) ci și pentru a fi buni creștini, purtători ai frumoaselor noastre tradiții.

TEATRUL VEȘNIC TÂNĂR

Ne-a colindat și clasa de **Actorie a Școlii de Artă**, cunoscută arădenilor și ca **Teatrul Veșnic Tânăr**, îndrumat de generații de către actrița **Emilia Dima Jurcă**. Într-un spectacol închegat, din care a răzbătut pregătirea actoricească a elevilor, redacția ziarului nostru a avut parte de un program artistic variat, format din poezii de Crăciun, colinde atât tradiționale românești, cât și în alte limbi. Acompaniați la chitară, cei 20 de elevi-actori, de la cea mai mică - de numai 9 ani, până la studenți la Facultatea de Actorie, au transmis bucuria vie a veștii Nașterii Mântuitorului.

COLINDE ȘI POEZII

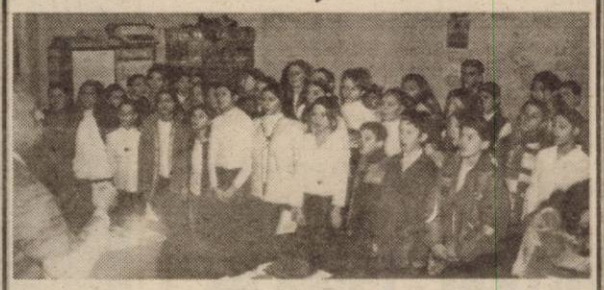

Patruzeci de copii de la Școala Generală 20, însoțiți de d-na **Hortensia Jucotinschi**, directorul adjunct, au venit ieri să ne prezinte un segment de serbare. Copiii au cântat colinde, dirijați de profesorul lor de muzică, dl. **Iulian Vicol,** iar Diana Manole și Iustina Cofariu au recitat.

COLINDĂTORI FOLK

Ieri după-amiază, cam pe când să pornim spre alte documentări, ne-am trezit cu un grup de colindători de la Facultatea de Inginerie din cadrul Universității „Aurel Vlaicu". Solista Loredana Crețu, acompaniată de Ovidiu Iepure - acordeon, George Roșu - chitară, Stelian Nicolae - vioară și Adi Simon - blokflöte ne-au încântat cu un program de colinde folk. Managerul lor, dl. Daniel Toader i-a însoțit și susținut în demersul artistic.

Frumoși și talentați, ei ne-au dovedit că științele exacte stau aproape de arte.

Foto: **AL. MARIANUȚ; ȘT. MATYAȘ**

Bucură-te de oferta noastră!

Motorola T190 899,000 lei
Siemens A50 1,399,000 lei
Alcatel OT311 1,599,000 lei
Nokia 3310 1,999,000 lei

în plus,
la conectare,
primești*** de la Terra Sat
cadou un fes și un fular.

OFERTA CONNEX
6 luni** cu 50% reducere la abonament.
50% reducere la toate convorbirile naționale în rețea, în primele 3 luni de contract.
Ofertă valabilă până la 31 decembrie 2002.
Detalii în magazine.

* Pentru abonamentele cu minute incluse (Connex 100, Connex 200, Connex 400 sau Connex 800): 50% reducere la abonament în primele 3 luni de contract.
** primele 3 luni de contract si lunile a 7-a, a 12-a si a 14-a.
*** numai la abonamentele pentru telefoanele promotionale Connex.

Expert Center. Un magazin de nota 10

Terra Sat

EXPERT CENTER

Terra Sat - Expert Center Connex: B-dul Revoluției nr. 31 tel. 0723-183030
Ideea e sa mergi la Expert Center!

(2734834)

Liviu Gârgari a câștigat șefia Gardienilor Publici

Concursul pentru conducerea Corpului Gardienilor Publici Arad a luat, ieri, sfârșit, câștigător fiind desemnat fostul secretar general al PSD Arad, col (r) Liviu Gârgari. La scurt timp după concurs, acesta ne-a declarat că prioritatea numărul unu pentru noua însărcinare este **„schimbarea atitudinii pe care gardienii o au față de cetățeni, care să vadă că li se asigură liniștea și siguranța"**. Liviu Gârgari a declarat că în cadrul CGP cuvântul de ordine va fi ordinea și disciplina, urmând ca toți angajații să pornească la acest drum cu șanse egale.

Cât privește actualul șef interimar al Gardienilor Publici, Sorin Codoș, participant și el la concursul de ieri, Liviu Gârgari spune că l-ar dori ca adjunct, având în vedere experiența dobândită la conducerea instituției.

COSMIN MIHUȚA

„PÂNĂ PLEC, VOI AJUTA CU CEA MAI MARE PLĂCERE ECHIPA”

■ afirmă SERGIU HUIAN, căpitanul formației H.C. Arad

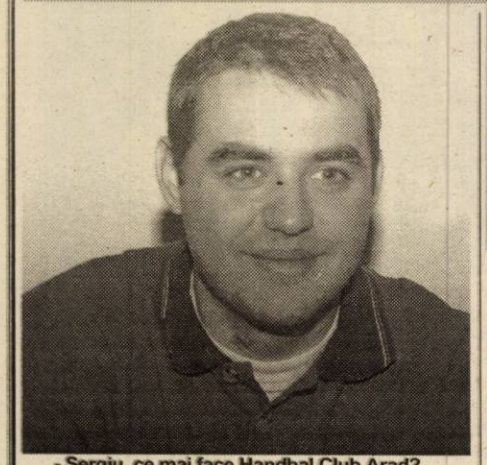

Prin lumea handbalului masculin arădean circula zvonul că Sergiu Huian, căpitanul formației H.C. Arad, va părăsi gruparea pregătită de Ștefan Deacu în favoarea unei echipe olandeze. La o discuție purtată, zilele trecute, cu interul echipei ce ocupă prima poziție la finele primei părți a campionatului, Sergiu a confirmat cele auzite, dezvăluindu-ne, totodată, mai multe amănunte.

- Sergiu, ce mai face Handbal Club Arad?

- Momentan mai avem antrenamente. Ne pregătim pentru retur și pentru meciul din Cupă cu Fibrexnylon Săvinești. Mai avem ședințe de pregătire până vineri (n.n. astăzi).

- Dar tu, pleci în „Țara Lalelelor”?

- Deîndată ce voi primi viza. Trebuia să plec în vară, dar ținând cont de problema vizelor nu am reușit. După Sărbători mă voi duce la București pentru a depune din nou dosarul, și până în luna mai a anului următor sunt obligat să ajung în Olanda.

- Să înțelegem că ai fost deja acolo?

- Da. Am fost la sfârșitul lunii noiembrie, am dat probe și am semnat un pre-contract. Sunt mulțumiți de mine și mă așteaptă. Contractul se întinde pe o durată de trei ani cu posibilitate de prelungire încă doi.

- Spune-ne câte ceva despre echipa la care vei evolua?

- Orașul se numește Paninngen iar echipa Bouwcoach Bevo HC. Formația activează în prima ligă olandeză și ocupă momentan locul al VI-lea. La ei turul se încheie sâmbătă (n.n.mâine).

- Ce te-a determinat să optezi pentru Olanda?

- Oricine, indiferent de sportul pe care îl practică, își dorește să aibă o experiență în străinătate. La vârsta mea, cred că este ultimul tren și ar fi păcat să-l pierd.

- Cine te-a ajutat să ajungi în Olanda?

- Prietenul meu Adelin Olaru. El joacă deja acolo și a vorbit și pentru mine.

- Conducerea arădeană ce-a zis de plecarea ta?

- Mi-a urat multă baftă. Plecarea mea - când va fi - nu a fost un lucru spontan, știau de mult timp de opțiunea mea.

- Cei vei face până când îți vine viza?

- Mă antrenez cu băieții. Cu cea mai mare plăcere voi pune umărul la promovare.

- Cum ți se pare dorința echipei de a accede în Liga Națională?

- Returul va fi la fel de greu, iar Baia-Mare și Reșița pot pune probleme. Nu va fi ușor, dar este realizabilă.

A consemnat
ADELA CIOLOCOI

LESBIENELE DIN TENIS

Bursa știrilor

Iulian Miu a reușit să facă mișto de conducătorii de la Steaua. A considerat, probabil, că ar fi cazul să se răzbune, după batjocura la care a fost supus. Astfel, la întâlnirea de miercuri, de la sediul Asociației Fotbaliștilor Amatori și Non-amatori, fotbalistul Stelei a dezvăluit că a luat bani împrumut de la „câinele” Dănciulescu, iar la plecare a pus mâna pe două sticle, una de „Coca-Cola” și una de „Fanta”, spunând că nu mai are bani nici de răcoritoare. ● După mintea lui, Gigi Becali zice că ar trebui să dețină 55-60% din acțiunile noii societăți F. C.Steaua, nu 40%, așa cum au evaluat cei din Consiliul de Administrație al clubului. Dacă va deveni acționar majoritar, Becali va investi în F. C. Steaua oricât, doar pentru a-și realiza visul, acela de a vedea echipa în Liga Campionilor. ● Apropo de Becali. Acesta a câștigat, zilele trecute, 40.000 de dolari la rummy. În plus, s-a „pricopsit” cu un apartament și o mașină, însă va renunța la ele, în schimbul banilor lichizi. Plata se va face în lei, pentru că - miercuri - Becali a făcut plata restanțelor financiare ale fotbaliștilor militari, iar acum are o foame mare de bani. ● Eveniment oarecum inedit înTurcia. Luni seară, în fața unui club de noapte, translatorul lui Mircea Lucescu a bătut un ziarist. Oficialul echipei Besiktas, pe nume Can Koro, a fost demis imediat, iar acum „Il Luce” caută un nou traducător. Să nu găsească unul care să-l traducă de tot. ● Același Mircea Lucescu s-a cam hazardat atunci când l-a anunțat pe președintele lui Besiktas, Serdar Bilgili, că echipa sa va câștiga, în acest sezon, Cupa UEFA. Tehnicianul din Carpați i-a promis președintelui turc - de asemenea - că în anul 2003, atunci când se împlinesc 100 de ani de la înființarea clubului, Besiktas va obține performanțe importante. Pe lângă Cupa UEFA, e vorba de Cupa Turciei și campionat. ● Selecționata României de handbal masculin a reușit să se facă de râs în primul meci disputat în cadrul „Trofeului Carpați”, care se desfășoară în aceste zile la Iași. Reprezentativa „tricoloră”, antrenată de Radu Voina și Nicolae Munteanu s-a înclinat în fața necunoscutei „naționale” a Turciei, cu scorul de 24-23. ● S-a terminat și cu gimnastele dezgolite. Federația Română de Gimnastică le-a suspendat pe Lavinia Miloșovici, Claudia Presecan și Corina Ungureanu, timp de cinci ani, din toate activitățile oficiale ale acestui for. Asta, pentru că cele trei au folosit însemnele FRG, pe coperta revistei japoneze „Shukan Gendai”. ● Declarație șoc a lui Damir Dokici, tatăl tenismenei Jelena Dokici. „Mai mult de 40% dintre jucătoarele de tenis din întreaga lume sunt lesbiene. Nu aș putea trăi dacă Jelena ar fi una dintre acestea. Dacă ea ar fi lesbiană, m-aș sinucide.” În plus, Damir Dokici a aflat din presă despre relația fiicei sale cu pilotul de Formula 1, Enrique Bernoldi. „Nu mi-a venit să cred când am văzut ce scria în ziare. Nu îmi place Bernoldi și sper ca relația lor să nu fie de lungă durată. Să se despartă cât mai repede” - a strigat tatăl. Hm!

LEO SFÂRA

MULȚUMIRI PENTRU DANA

Conducerea clubului CSM Arad-PAB România dorește ca prin intermediul ziarului nostru să aducă mulțumiri domnilor doctori Mircea Patriciu și Ilie Trocan, pentru modul cum au tratat-o pe sportiva Dana Dodean. Speranța tenisului de masă arădean și românesc a fost recent operată la piciorul stâng, ea urmând să revină în competiție în primăvara anului viitor.

Ionela Târlea și Marian Oprea - atleții anului

Membrii Biroului Federal din cadrul Federației Române de Atletism au desemnat cei mai buni atleți ai anului 2002, pe baza rezultatelor obținute în competițiile de anvergură.

Spre bucuria noastră, a arădenilor, cei mai buni atleți ai României, atât la feminin, cât și la masculin, sunt legitimați la CSM Arad - PAB România.

La feminin, titlul de cea mai bună sportivă a revenit **Ionelei Târlea** - aur la 400 m garduri, la Campionatele Europene din aer liber (München). La masculin, **Marian Oprea** - argint la triplusalt, la Campionatele Europene de sală (Viena) - a fost desemnat cel mai bun atlet al anului.

Acest dublu succes arădean onorează, dar și obligă pe viitor.

D. SCRIDON

FOTBAL - CUPA DE CRĂCIUN ATLETICO

Sâmbătă și duminică, la Sala Sporturilor va ... loc un interesant turneu internațional de fotbal pentru copii, dotat cu Cupa de Crăciun Atletico. Competiția este structurată pe trei categorii de vârstă: 1990, 1991 și 1992 și la ea și-au anunțat participarea echipe din Ungaria (Békéscsaba, Gyula, Kaposvár), Iugoslavia (Novi Sad) și România (Oradea, Bistrița, Timișoara, Reșița și Arad).

Programul e unul dens: **sâmbătă, între orele 8-22** (meciurile din faza grupelor) și **duminică, între 8-18** (semifinale și finale, urmată de festivitatea de premiere).

D. S.

Baschet masculin

PUMNII STRÂNȘI PENTRU TRAGEREA LA SORȚI

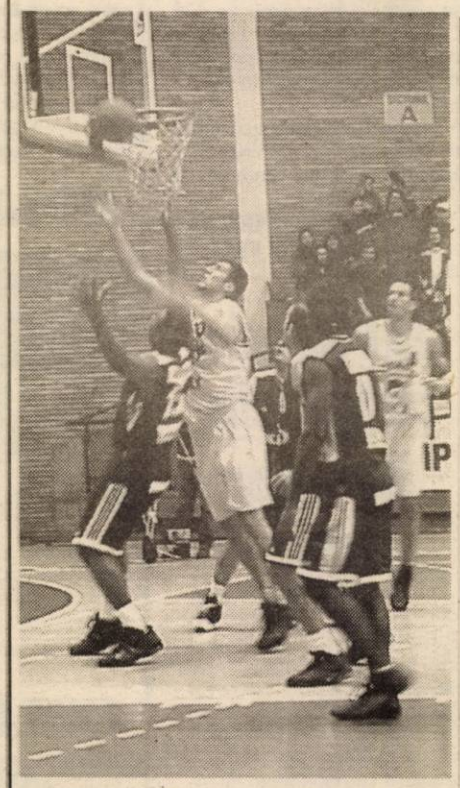

Duelurile sub panou dintre „uriașii” Burlacu și Morton au fost pe gustul pretențiosului public arădean, la meciul West Petrom-Apollon Limasol 71-63

Foto: ȘT. MATYAȘ

▼ West Petrom Arad a încheiat prima parte a sezonului 2002-2003, obținând numai victorii în meciurile de pe teren propriu. Sala Sporturilor „Victoria” a devenit ostilă pentru orice adversar, fie el din campionatul intern, sau de peste hotare, acolo unde - cu toții știm - se joacă un altfel de baschet. Dacă succesele împotriva lui Zito Vardar și Apollon Limasol erau - oarecum - previzibile, dacă ținem cont de maniera în care s-au pierdut întâlnirile tur (ambele la un punct diferență), izbânda împotriva bosniacilor de la Igokea Aleksandrovac, formație ce și-a adjudecat restul „ciocnirilor” din grupă, spune multe despre nivelul la care au ajuns să se exprime băieții lui Ofer Berkovich. Terminând grupa pe locul doi, aceștia au toate motivele să spere că tragerea la sorți, de astăzi, de la Sofia, le va hărăzi un adversar abordabil, pentru a visa la o calificare istorică în fazele superioare ale European Regional Challenge Cup. Verdictul în privința acestei mult râvnite calificări îl vom afla foarte repede, căci cele două întâlniri din faza următoare a competiției sunt programate pe 8 și 15 ianuarie 2002. ▼ Din păcate, și pe mai departe, West Petromul va fi lipsit de aportul show-man-ului Wayne Clark, care e atât de încântător în meciurile de campionat, dar în Europa este „victimă” a regulamentului FIBA, ce nu permite utilizarea decât a doi americani, în cazul nostru Haskins și Robert's. Cum tot doi jucători din țara cu cel mai puternic campionat din lume a avut și ultimul adversar al „petroliștilor” din acest an, Apollon Limasol. Este vorba de Xavier Morton, un puternic pivot-coșgeter al întâlnirii cu 22 de puncte și Kevin Jamal Bradley, care prin calități și look ne-a amintit de Clark al nostru. Decarul oaspeților a avut o detentă de speriat, ce i-a cam pus în încurcătură pe Szijarto et comp., dar a și purtat o căciuliță, care - vrând-nevrând - ne-a dus cu gândul la bentița colorată a lui Wayne. ▼ De la despărțirea atât de călduroasă de publicul arădean în acest an, nu putea lipsi galeria lui Zoran. Acesteia se pare că i-a venit mintea la cap după un episod în care nu a avut dreptate, sau poate că pur și simplu a apucat-o dorul de baschet. Nu are rost să mai intrăm acum în amănunte, ci să salutăm împăcarea dintre galerie și gruparea campioană. De câștigat, va avea doar baschetul... ▼ Și tot la ultima manifestare sportivă de anvergură a bătrânului an 2002, am putut sesiza cât de neîncăpătoare poate fi uneori tribuna oficială-a Polivalentei arădene. Mai precis, primul rând al acesteia, rezervat personalităților locale, care s-au înghesuit la acest meci, „de vină” fiind probabil și premierea celor mai buni sportivi ai anului, ce a avut loc în pauza mare. Au zâmbit la salutul publicului și au aplaudat succesul West Petromului: dl. primar Dorel Popa, viceprimarul Emanoil Voicu, dl. prefect Dan Ungureanu, președintele C. J. A. Caius Parpală, prof. univ. dr. Aurel Ardelean - rectorul Universității de Vest „Vasile Goldiș”, prim-procurorul Paul Palcu, sau șeful Inspectoratului Școlar Județean, Pavel Sârbu. O paradă a stelelor în toată regula. Pe parchet și în tribune.

CĂLIN MNERIE
ADELA CIOLOCOI

EUROPEAN REGIONAL CHALLENGE CUP - CONFERINȚA DE SUD

GRUPA B

Ultima rundă: ■ Zito Vardar (Mac) - Igokea Aleksandrovac (Bos.) 88-91

■ Wet Petrom Arad - Apollon Limasol (Cip) 71-63

Clasament final

1. K. K. Igokea	6	5	1	508-430	11
2. West Petrom	6	3	3	406-418	9
3. Apollon	6	3	3	405-427	9
4. Zito Vardar	6	1	5	431-475	7

■ Igokea Aleksandrovac, West Petrom Arad și Apollon Limasol s-au calificat în faza următoare a competiției.

Cumpără-i fiului tău o acțiune la UTA!

Arată-i că-ți pasă de echipa ta de suflet: UTA!

Te așteptăm zilnic la sediul clubului între orele 11 - 14, tel. 289.204.

(c.b.)

Partenerii UTA: OMNIASIG, WEST BANK, ROWO, ROMTRANS, METAL COMP, ERIKA INVEST, LACKNER & SCHWARZ, HELVETICA MILK, AGRIROM, PLETL, ERREA, IMAR, GENERAL BETON, INSTAL GROUP, MR FAB, FERONERIA

Aflat în vizită la Sântana

ADRIAN DRIDA A FOST PENTRU O ZI IAR ȘCOLAR

Profitând de pauza competițională din fotbalul intern, profesorii de educație fizică de la Școala Generală „Sfânta Ana” din Sântana l-au invitat pe Adrian Drida, jucător al echipei UTA, la o întâlnire cu elevii sportivi ai acestei școli, elevi care an de an au obținut rezultate deosebite în întrecerile sportive școlare.

Fiu al comunei Sântana, Adi Drida a răspuns cu plăcere invitației, iar dialogul ce s-a purtat între el și numeroșii elevi prezenți a fost unul dinamic și interesant.

Adi Drida și-a prezentat drumul său de până acum în fotbal, drum presărat cu realizări importante; un titlu de campion național de juniori, o promovare în Divizia „A”, ambele obținute cu UTA, debutul în echipa națională de tineret, dar și amărăciunea dată de clasarea la sfârșitul turului pe ultima poziție în prima divizie.

Catedra de educație fizică i-a oferit lui Adi Drida un tricou cu însemnele Școlii „Sfânta Ana”, iar la sfârșitul întâlnirii fotbalistul a făcut cu greu față numeroaselor solicitări de autografe.

F.T.

Cine a făcut Banca Ţiriac
parcă m-a întrebat pe mine.

Creditul Personal

Când merg la bancă pot obţine **Creditul** meu **Personal** în valoare de până la 6 ori salariul meu lunar. De acest credit pot beneficia mulţi ani de acum înainte.

Banca Ţiriac

Privește înainte

Întotdeauna avem grijă de tine.

De aceea, pentru a fi mai aproape de cei dragi,
îţi punem la dispoziţie serviciile Western Union.

Western Union
este cel mai rapid mod de a primi bani din toată lumea.
Beneficiază de serviciile Western Union
în toate sucursalele şi agenţiile noastre din ţară!
Sucursala Arad, tel.: (0257) 282 600 / fax: (0257) 210 430

BANCA ROMÂNEASCĂ
Împreună cu tine. Întotdeauna.

WESTERN UNION | TRANSFER DE BANI
Cel mai rapid mod de a trimite bani in toată lumea

Pentru informaţii referitoare la serviciile Western Union şi Programul de Sărbători, contactează-ne la telefonul gratuit de tip Telverde 08008 12345. (C.A.)

E adevărat ! La Mediacom pentru fiecare conectare la Orange primeşti fie un brad de Crăciun, fie o ghirlandă de beculeţe.
Şi vei auzi câte voci vrei.

Visezi brazi verzi pe pereţi?
Auzi voci?
Vezi luminiţe?

Până la 31 decembrie ai abonamentul promoţional de Crăciun:
- 240 minute gratuite în reţea
- 50% reducere la toate convorbirile cu 3 numere din orice altă reţea
- pachet PrePay cadou.

MEDIACOM '95 partener Orange

orange

Arad: Str.Closca nr.1 tel: 228 901 (C.A.)

10% reducere PRET

8.499.000 lei
pentru modelul FL 5042

Numai prin magazinele:

CORAURA - ARAD , Bd. Revolutiei nr. 10
ARAD , Bd. Revolutiei nr. 34
ARAD, Bd. Revolutiei nr. 37
ARAD , Bd. Revolutiei nr.97
ARAD, Micalaca 602, Piata Soarelui
ARAD, Crisan 2

Traditia noastra

CEL MAI MIC PRET
si
CELE MAI IEFTINE RATE*

* rate fixe cu dobanzi mai mici de 18 % pe an aprobate pe loc

DISTRIGAZ - NORD Sucursala ARAD

DISPECERAT PERMANENT tel. 236.928, 256.928

Transmite tuturor beneficiarilor un călduros „La Mulți Ani!"

Întreținerea, exploatarea și repararea instalațiilor de utilizare a gazelor naturale inclusiv a coșurilor de evacuare a gazelor de ardere revine beneficiarului prin firme și personal autorizat.

Reamintim totodată obligația tuturor consumatorilor de a respecta cu strictețe următoarele:

„INSTRUCȚIUNI pentru utilizarea gazelor naturale"

1. ÎNAINTE DE APRINDEREA FOCULUI

- Verificarea încăperilor în care funcționează aparate de utilizare și asigurarea ventilării permanente în centralele termice și în încăperile cu aparate de consum cu flacără liberă;
- Controlul tirajului aparatelor racordate la coș, inclusiv ventilarea focarelor;
- Controlul robinetului de manevră a aparatului de utilizare: dacă robinetul este deschis acesta se închide și se ventilează încăperea respectivă precum și cele învecinate prin deschiderea ușilor și ferestrelor;

„aprinderea focului se face numai după aerisirea completă".

- Asigurarea accesului aerului de ardere în focarul aparatului de utilizare (prin deschiderea ușitelor cenușarului la sobe, deschiderea fantelor pentru accesul aerului în focar, pornirea ventilatorului);
- Verificarea funcționării aparaturii de automatizare.

2. LA APRINDEREA FOCULUI LA ARZĂTOARE ȘI APARATE DE UTILIZARE NEAUTORIZATE

- Aerisirea focarului minim 5 minute înainte de aprinderea focului;
- Apropierea aprinzătorului de arzător, deschiderea lentă a robinetului de manevră și aprinderea focului, concomitent cu supravegherea stabilității flăcării;

Aprinderea se face numai cu un aprinzător special construit în acest scop, fiind interzisă aprinderea directă cu chibrituri, hârtie etc.

Aprinderea focului la aparatele de utilizare automatizate se face conform instrucțiunilor producătorului.

3. STINGEREA FOCULUI:

Stingerea focului se va face prin închiderea robinetului de siguranță, iar după stingerea flăcării se închide și robinetul de manevră.

În societăți și instituții focul se aprinde și se stinge numai de personalul instruit și însărcinat cu această operațiune prin grija conducerii unității beneficiare, respectiv prin personal calificat la centralele termice.

4. La utilizarea gazelor naturale ESTE INTERZISĂ:

- Aprinderea focului dacă aparatul de utilizare nu este etanș sau nu are tiraj;
- Lăsarea focului nesupravegheat la aparatele neautomatizate;
- Obturarea secțiunii coșului de fum al aparatelor de utilizare;
- Modificarea instalațiilor de gaze fără aprobări legale și prin firme și persoane neautorizate
- Dormitul în încăperi cu focul aprins;
- Dormitul în încăperi cu aparate de utilizare neracordate la coș (reșou, aragaz, etc.);
- Verificarea cu flacără a neetanșeităților instalațiilor de gaze naturale datorită pericolului de explozie și incendiu.

NU UITAȚI!

▲ Verificarea eventualelor scăpări de gaze naturale se face prin mirosire sau cu spumă de apă și săpun;

▲ Dacă se simte mirosul caracteristic al gazelor naturale se iau imediat următoarele măsuri:

▲ Stingerea tuturor focurilor urmată de deschiderea ușilor și ferestrelor;

▲ Nu se aprinde nici o sursă de foc și nu se manevrează aparate sau aparatură electrică;

▲ Nu se doarme în astfel de încăperi;

▲ Se anunță imediat **Dispeceratul de intervenție - program non stop - la telefoanele 236.928 sau 256.928.**

(2734936)

Director sucursală, Ovidiu Nilă

PRETURI EXTRAORDINARE !!!

MOTOROLA T190
899000 LEI

NOKIA 3310
1.999.000 LEI

ALCATEL 311
1.599.000 LEI

SIEMENS A50
1.399.000 LEI

DOAR SAPTĂMÂNA ACEASTA
ACCESORII ABSOLUT GRATUITE !!!

GRATUIT
Motorola M62
Siemens S6

LA CONECTARE

Nokia 7110
999.000 lei

Mitsubishi Astral
99.000 lei

Alcatel db
299.000 lei

Mitsubishi Geo
499.000 lei

Nokia 5110
499.000 lei

OFERTA* CONNEX

- 6 luni ** cu 50% reducere la abonament.
- 50 % reducere la toate convorbirile naționale în rețea, în primele 3 luni de contract.

Oferta valabilă până la 31 decembrie 2002.

* Pentru abonamentele cu minute incluse (Connex 100, Connex 200, Connex 400 sau Connex 800.). 50 % reducere la abonament în primele 3 luni de contract.

** Primele 3 luni de contract și lunile a 7-a, a 12-a și a 14-a.

"Preț cu TVA inclus, valabil doar pentru conectare în rețeaua Connex, în limita stocului disponibil. Detalii în magazin"

CG&GC®
SOLUȚII IT COMPLETE PENTRU BIROUL DVS.
Arad, B-dul Revoluție nr. 42 Tel.: 236-565, 0772/255.044

DEALER CONNEX

(C.A.)

Abonează-te şi poți pleca la schi în Slovacia!

*Te abonezi până la 31.12.2002, primești cadou o umbrelă, o husă de telefon + un hands free**** și ești înscris automat la Tombola "Abonează-te și poți pleca la schi în Slovacia!" (participă și persoanele ce cumpără cartele valorice sau e-vouchere în valoare de minim 10$).*

OFERTA* CONNEX

- 6 luni** cu 50% reducere la abonament;
- 50% reducere la toate convorbirile naționale în rețea, în primele 3 luni de contract;

Ofertă valabilă până la 31 decembrie 2002.

*Pentru abonamentele cu minute incluse (Connex 100, Connex 200, Connex 400 sau Connex 800): 50% reducere la abonament în primele 3 luni de contract. **Primele 3 luni de contract și lunile a 7-a, a 12-a și a 14-a. ***Prețurile conțin T.V.A. ****În limita stocului disponibil și numai pentru modele Motorola T 190, Siemens A50, Alcatel OT 311 și Nokia 3210. Detalii și condiții de participare în magazin.

QUASAR

DEALER CONNEX

ARAD - Ziridava Shopping Center - parter, tel: 206.069

(C.A.)

PYROSTOP

Urează tuturor colaboratorilor și personalului său

Crăciun fericit și
An Nou cu
sănătate și prosperitate

Sărbători fericite!

Director,
Mustață Dan

(c.b.)

ATENȚIE AGRICULTORI!

PRODAGRO BIAN

▸ **SC PRODAGRO BIAN SRL** Arad anunță mari reduceri de prețuri începând cu data 15.12.2002 și până la data de 20.01.2003, pentru următoarele produse la depozitul firmei din Aradul Nou strada Bicaz nr. 6:

❑ ERBICIDE: GUARDIAN EXTRA, MERLIN MIX, ICEDIN, ONEZIN, ROUNDUP, PANTERA;

❑ FUNGICIDE: CALIDAN, CHAMPION, CURZATE MANOX, DITHANE, GRANIT, KONKER, PIATRĂ VÂNĂTĂ, PATAFOL, PREVICUR, TANGO SUPER, VITAVAX 200 FF;

❑ INSECTICIDE: ACTELIC, CARBETOX, FASTAC, LINDANE, REGENT, SINORATOX 5 G, KARATE, CALYPSO, CONFIDOR;

❑ ÎNGRĂȘĂMINTE FOLIARE: BIONAT, NITROFOSKA, NUTRIVIT.

▸ VĂ RECOMANDĂM LUCRĂRI DE SEZON:

✓ efectuarea tratamentelor de iarnă la pomii fructiferi cu POLISULFURĂ DE BARIU și OLEODIAZOL;

✓ combaterea șoarecilor în câmp cu momeli PRORAT pe bază de BARAKI sau cu TIONEX;

✓ începerea fertilizărilor de iarnă cu AZOTAT DE AMONIU.

▸ ÎNCEPÂND CU DATA DE 15.12.2002 OFERIM SĂMÂNȚĂ PORUMB HIBRIZI PIONEER.

▸ *Vă dorim Sărbători fericite tuturor !*

(C.A)

PODELE LAMINATE

MATROS 2000 de la 149.000 lei/mp

LAMBRIURI MDF și PVC

la prețuri fără concurență

Tel.: 0257 / 349 888 , 0722 / 253 222
Arad, C. A. Vlaicu nr. 28-32
(înainte de stadionul UTA-fosta școală de șoferi)

preț fără T.V.A

(5863232)

PROGES

PODELE LAMINATE

LAMBRIURI LAMINATE

Mari reduceri de sărbători!

de la **119.000** lei /mp*

Str. Dorobanți nr.55 Tel: 0257-282.021 *Preț fără T.V.A.

(c.581)

foto video **enigma**

Sărbătoarea de Crăciun şi de Anul Nou ne oferă plăcutul prilej de a adresa arădenilor

Sincere urări de
sănătate, bucurie,
fericire şi prosperitate
odată cu tradiţionalul
La Multi Ani!
/
Draja Paul

(C.B.)

Centrul Privat de Medicina Muncii

Arad, str. Crişan nr. 6

cu ocazia Sărbătorilor de iarnă
dorim colaboratorilor
un „Crăciun Fericit"
şi tradiţionalul
„La Multi Ani!"

Dr. Cojocaru Aurora **Dr. Panaite-Ivan Adina**

(1587130)

MAGAZINUL FIRST BIKE
ARAD, str. REVOLUŢIEI nr. 85

Vrei să slăbeşti?
Vrei să nu te îngraşi?
Vrei o sănătate de fier?
Vrei să-ţi păstrezi silueta?

ACUM AI OCAZIA
OFERTĂ DE DAI PE SPATE !!!

APARATE FITNESS
O gamă imensă îţi punem la dispoziţie pentru satisfacerea dorinţelor tale

LA PREŢURI INCREDIBIL DE MICI

NU UITA- Tot aici este şi lumea bicicletelor tip Mountain Bike, marca "FIRST BIKE"

(2734592)

OFERTA PROMOŢIONALĂ! EURO-CASSA S.R.L.

ÎMPRUMUTURI

de la 10-40 milioane - comision **14%** pe an
şi de la 50-500 milioane - comision **6%** pe an
pentru imobile, maşini etc.

ORAR 9,00-17,00, B-dul Decebal nr. 2-4, cam. 211.
(S.C. PROIECT) Telefon: 284.390

(2734249)

Suferiţi de ulcer, dureri de spate, afecţiuni ale rinichilor?

Vindecarea dvs. este asigurată de CENTURA PIOKAL.
CENTURA PIOKAL are proprietatea de a reflecta înapoi în corp impulsurile de energie eliberate de organism.

1. Elimină durerile de şold şi de spate.
2. Îmbunătăţeşte funcţionarea rinichilor, elimină nisipul, împiedică dezvoltarea calculozei.
3. Legat pe abdomen restabileşte funcţionarea normală a stomacului şi a intestinelor, elimină constipaţia, întăreşte sistemul imunitar.
4. Efectul său antiinflamator pronunţat elimină în scurt timp inflamaţia organelor interne, ajută la vindecarea ulcerului şi la dispariţia rănilor.
5. Efectul antispastic elimină durerile menstruale.
6. Asigură protecţie maximă împotriva răcelii şi infecţiei urinare.

Toate acestea fără dureri şi efecte secundare, în modul cel mai natural şi confortabil posibil! Se poate folosi atât ziua, cât şi noaptea, chiar şi în timpul somnului!

Îşi menţine efectul pe timp NELIMITAT, asigurând protecţie maximă pentru utilizator împotriva bolilor enumerate, pe tot parcursul vieţii sale!

Se poate cumpăra în următoarele oraşe: **ARAD** la **farmacia GLYKON** (P-ţa UTA, bl. U6), **LIPOVA** la **farmacia IRIS FARM** (str. N. Bălcescu nr. 50), sau se poate comanda cu plata ramburs la nr. de telefon: **0788-17.11.11**. Preţ: **795.000 lei.**

(2734939)

ABONEAZĂ-TE ACUM SI POTI CÂSTIGA...

MOTOROLA T190
899.000 LEI

SIEMENS A50
1.399.000 LEI

NOKIA 3310
1.999.000 LEI

ALCATEL 311
1.699.000 LEI

BOSCH 509
220.000 Lei

... un calculator PENTIUM 4 + Monitor 17" în valoare de 25.000.000 lei

MOTOROLA D 520	SONY CMDX 2000	SIEMENS S 10 ACTIV	SIEMENS E 6
GRATUIT	200.000 Lei	500.000 Lei	GRATUIT

OFERTA CONNEX
50% reducere la abonament în primele 6 luni de contract
2 $ bonus* pe lângă creditul initial de 5 $, pentru orice cartelă SIM reîncărcabilă Connex GO! Sau Kamarad cumpărată si activată în perioada 21 octombrie - 24 noiembrie 2002.
* Valabil 30 de zile de la activare; suma neconsumată se retrage.
** Pret fără TVA, valabil pentru conectare în reteaua Connex. În limita stocului disponibil si numai pentru telefoanele din ofertă. Detalii în magazine.

S.C. DIANET COMPUTERS S.R.L.
B-dul Revolutiei Nr.83
în incinta magazinului COMSIM-LG
Calea Aurel Vlaicu Bl. Z 27
în incinta magazinului KEOPS
Tel: 0722/292 596; 0723/180 870

DEALER CONNEX

(c.a.)

Sc. Chic Srl.

vă urează

Sărbători Fericite!

(c.a.)

ANGAJĂM

1. **Operator contabil (PC)** pentru evidențe gestiune (intrări-ieșiri), înregistrări contabile primare foarte bine Ciel (sub Windows) și Internet - Windows (Word, Excel)

2. **Magazioner - gestionar**
* Minim postliceală (1) sau liceu (2)
* Limba engleză și/sau maghiară bine (1 și 2) - constituie avantaj.

Rugăm CV scris de mână pe Calea Timișoarei nr. 41.
(1587133)

Chance! Chance! Chance!

Wir sind ein auf ZOLL und Steuer spezialisiertes Unternehmen mit dem Sitz in Suben/Österreich. Im Raum NADLAC möchten wir eine Außenstelle eröffnen. Dafür suchen wir einen engagierten Mitarbeiter.

Sie sind zwischen 25 und 30 Jahre alt (männlich oder weiblich), haben ein unternehmerisches Denken und sind ehrgeizig.

Gute Umgangsformen, kundenorientiertes Denken und selbständiges Arbeiten sind für Sie selbstverständlich.

In der Arbeitszeit sind Sie flexibel und bei Bedarf auch zu Mehrarbeit, über 8 Std. täglich bereit. Sie haben eine kaufmännische Ausbildung (vorzugweise im Bereich Spedition/Transport) und sprechen neben Ihrer rumänischen Muttersprache auch Deutsch (Sprachkenntnisse in anderen Sprachen wie englisch, französisch oder ungarisch oder türkisch) wären von Vorteil.

Wann Sie sich angesprochen fühlen, schicken Sie eine schriftliche Bewerbung an die Adresse:

VERAG Spedition AG **Fax 0043 7711 2903 sau 0043 7711 3386**
z. Hd. Hr. Luxbauer **e-mail: j.luxbauer@aon.at**
Suben Nr. 14-15 **A-4975 SUBEN / ÖSTERREICH** (1587138)

LA NOI MOȘUL VINE MAI REPEDE!

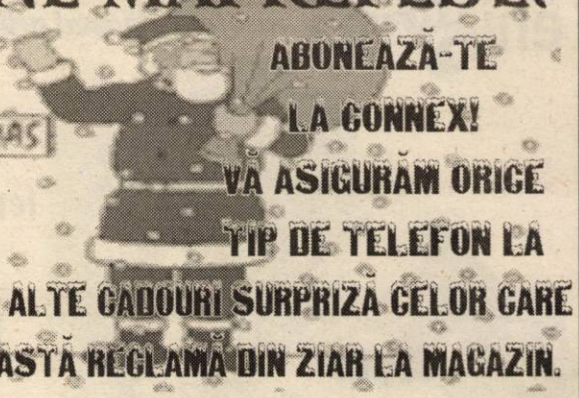

SIEMENS A 50

1.399.000 LEI

MOTOROLA T 190

899.000 LEI

NOKIA 3310

1.999.000 LEI

ALCATEL 311

1.599.000 LEI

ABONEAZĂ-TE LA CONNEX! VĂ ASIGURĂM ORICE TIP DE TELEFON LA COMANDĂ PLUS ALTE CADOURI SURPRIZĂ CELOR CARE PREZINTĂ ACEASTĂ REGLAMĂ DIN ZIAR LA MAGAZIN.

OFERTA* CONNEX
- 6 luni ** cu 50% reducere la abonament.
- 50 % reducere la toate convorbirile naționale în rețea, în primele 3 luni de contract.

Oferta valabilă până la 31 decembrie 2002.
* Pentru abonamentele cu minute incluse (Connex 100. Connex 200. Connex 400 sau Connex 800.). 50 % reducere la abonament în primele 3 luni de contract.
** Primele 3 luni de contract și lunile a 7-a, a 12-a și a 14-a.

"Preț cu TVA inclus, valabil doar pentru conectare în rețeaua Connex, în limita stocului disponibil. Detalii în magazin"

Manila impex
Calea Aurel Vlaicu nr. 121 - 125
Tel/fax.: 0257/274-687

DEALER CONNEX

(C.A.)

Societate comercială angajează contabil

Condiții:
- vechime în domeniul financiar contabil minim 5 ani
- cunoștințe operare PC
- însușirea limbii maghiare (vorbit, scris, citit)

Persoanele interesate vor transmite CV detaliat prin fax: **0257/270.212**, cel târziu până la data de 07.01.2003.

Concursul pentru ocuparea postului va avea loc la sediul societății din Arad, Calea 6 Vânători nr. 55/C în data de 15.01.2003 ora 10,00.
(c.a.)

S.C. ANTIPYR 2000 S.R.L.
transmite
arădenilor , salariaților societății, colaboratorilor și prietenilor

Fie ca Sfintele Sărbători ale Crăciunului și Anul Nou să aducă tuturor belșug pe masă și multă liniște în suflete.

Tot ce vă doriți să se împlinească și visele să fie faptă.
La mulți ani!

Conducerea

La Arad am adus de Sărbători rate fixe direct în magazin!

Vino la Altex în Bd. Revoluției, tel.: 0257/270579 - acum și la etaj - și interesează-te de sistemul de rate! E exact așa cum îți dorești: ai rate fixe direct în magazin, ai nevoie de mult mai puține documente pentru acordarea creditului, avans 0%, și, fii atent: poți lua un credit de peste 9 ori mai mare decât venitul net!

Profită și tu de confortul de a cumpăra în rate de la Altex!

Sărbători fericite!

ALTEX
Mult confort, puțin efort !

(C.A.)

ANIVERSĂRI

lubitului nostru

DUMITRAȘCU ADRIAN LUCIAN,
cu ocazia împlinirii vârstei de 13 ani: Îți mulțumim, Doamne, că ne-ai dat/Un copil atât de minunat/Ești raza de lumină a sufletului meu, ești ceea ce nealintă atunci când este greu.
„La mulți ani!"
Cu multă dragoste mami Lucica, bunica Maria și buna de la Drauț.

La împlinirea celor 2 anișori, „LA MULȚI ANI", multă sănătate, verișorului nostru

PĂCURARIU RAREȘ ADRIAN
din LIPOVA, din partea verilor VLĂDUȚ și ANDREI din CĂPRUȚA. (1587067)

Azi, când al treilea boboc de trandafir a înflorit, îți dorim să crești mare și să fii sănătos, iubitul nostru
PAVEL OCTAVIAN - SORIN.
„LA MULȚI ANI"! Mami și tati. (30620)

„LA MULȚI ANI!", multă sănătate și bucurii pentru scumpul nostru nepoțel
GHEORGĂ RAMON MĂDĂLIN
din NĂDLAC, cu ocazia împlinirii vârstei de 2 ani, din partea bunicilor. (31001)

Cu ocazia zilei tale de naștere îți dorim „LA MULȚI ANI!" și cincizeci de garoafe roșii pentru tine,
LĂSCUȚ RODICA,
îți doresc cei dragi. Copiii MĂDĂLIN, DELIU, soțul VIOREL. (31065)

MATRIMONIALE

MASAJ EROTIC
într-un salon modern și discret.
Telefon 0722.734.481. (29694)

PATRON GERMAN, TÂNĂR,

situație materială bună, doresc cunoștință domnișoară, 20-25 ani, blondă, brunetă, 1,70/50-60 kg, serioasă, situație bună, pentru CĂSĂTORIE. Telefon 0745.205.496, orele 12-21, THOMAS. (30956)

DOMNI GERMANI serioși, pentru căsătorie, vin în Arad. Doresc doamne, domnișoare serioase, PENTRU CĂSĂTORIE. Telefon 279251, 0723.207.324. (30934)

VÂNZĂRI APARTAMENTE O CAMERA

Vând garsonieră, confort I și garaj. Informații telefon 0788.303.223. (31014)

Vând urgent apartament ultracentral, una cameră, posibilitate de mansardare, Legea 112, preț 7.500 USD, negociabil. Telefon 0722.572.408. (31033)

VÂNZĂRI APARTAMENTE DOUĂ CAMERE

Vând apartament 2 camere, stațiunea Moneasa. Informații telefon 0723.479.896; 313025. (30821)

Vând apartament 2 camere, parter, zona Romanilor. Telefon 286150. (30932)

Vând apartament 2 camere, 6.800 USD. Telefon 0745.909.445. (30980)

Vând urgent apartament central la casă, 2 camere, dependințe, renovat. Telefon 284970. (31004)

Vând apartament 2 camere, Piața Miorița. Telefon 259238. (31051)

VÂNZĂRI APARTAMENTE TREI CAMERE

Vând apartament ultracentral 3 camere, etaj 4, garaj în curte. Telefon 0257 - 282842 sau 0257 - 219763. (31028)

(Continuare în pagina 13) ☛

(Urmare din pagina 12)

Vând urgent apartament 3 camere, decomandat, la casă, cu Legea 112 + pivniță mare pentru privatizare, neîmbunătățit, str. C. Coposu (Lacului) nr. 3/4, colț cu T. Vladimirescu, la etaj, mp 127, preț 28.000 Euro. Telefon 0745.104.215; 265944. (30835)

Vând apartament, confort I, 3 camere, Alfa, ap. 2, parter, 14.000 Euro, scurgere separată. Telefon 0740.170.492; 0257 - 258523. (31057)

VÂNZĂRI APARTAMENTE PATRU CAMERE

Vând, închiriez apartament + pivniță, 230 mp, Piața Mare, etaj I, ideal firme, preț 42.000 $. Telefon 0744.248.269. (30459)

Vând apartament 4 (3) camere, 125 mp, amenajat occidental, cu încălzire din termotecă prin pardosea, termopan, gresie spaniolă, colțare aluminiu, parchet laminat, ușă blindată, calorifere aluminiu, pulturi, bolte, salon, în bloc nou, zona Vlaicu, 35.000 Euro, negociabil. Telefon 0722. 300.548. (4724737)

VÂNZĂRI CASE

Vând în ARADUL NOU, (închiriez, variante), casă mare cu teren, 1.140 mp, toate utilitățile, încălzire proprie gaz, apă, deosebit compartimentată, posibilități multiple privatizare. Telefon 0723.183.299; 0723.609. 913; 286008. (30910)

Vând urgent casă cu grădină 8 arii, Covăsânț. Telefon 280377; 385058. (29932)

Vând vilă - Vlaicu. Telefon 0745.634.885; 276553. (28369)

Vând casă 6 camere, baie, grădină, Grădiște, negociabil. Telefon 233613. (30779)

Vând casă mare, str. Poiana, nr. 13 (Micălaca), teren 450 mp, preț negociabil 33.000 Euro. Telefon 244241, 265447, 0723.635. 467. (30681)

Vând casă cu 3 camere, str. Cordoș nr. 70. Telefon 0744.232. 816. (30971)

Vând (schimb) casă 3 camere central, tot confortul, excelent sediu firmă, cabinete, privatizare. Telefon 0723.331.292, 282146.

Vând apartament la casă 2 camere, parchetate, apă, canalizare + 1 cameră anexă, central, preț 9.800 USD. Telefon 0257-240760; 0722.874.846. (30982)

Vând case Pâncota: str. T. Vladimirescu 87 și str. Gării 8. Telefon 0257 - 282086, 0744. 552.086. (30321)

Vând casă în Zimandul Nou, preț 6.750 Euro, negociabil. Telefon 217451. (30824)

Vând apartament la casă, 4 camere, 2 băi, bucătărie, încălzire gaz proprie, ne(mobilat), îmbunătățiri deosebite, posibilități (aprobări) mansardă, curte comună, garaj, cumpărat cu Legea 112, zonă centrală (str. Afinelor). Telefon 250308, 0722.692.973. (30065)

Vând casă mare Arad, bună privatizare, necesită reparații. Telefon 0256-161608; 0256-198375. (29708)

Vând casă mare, atelier etaj, privatizare, piața Pâncota. Telefon 466412. (30305)

Vând casă cu grădină mare, în Ghioroc. Telefon 0721.022.160; 0721.825.889. (30965)

Vând casă Bujac, str. Ulpiu, nr. 8, preț negociabil. Telefon 274890. (31001)

VÂNZĂRI SPAȚII

Vând ABATOR + SECȚIE PRELUCRARE ULEI, în funcțiune. Telefon 0744.162.478; 0740.248.732. (30813)

Vând (închiriez) SPAȚII COMERCIALE, zonă ultracentrală. Telefon 0723.253.651. (30345)

VÂNZĂRI TERENURI

Vând teren intravilan, 5.000 mp, Aradul Nou, posibilități gaz, curent, agent termic, apă. Telefon 0722.355.963. (30370)

Vând 2,2 ha în incinta fostelor SERE (Alfar). Telefon 0745.365. 755; 235171. (30737)

Vând pădure 4,25 ha, esență tare. Telefon 271120; 0745.169. 760; 0744.541.230. (30735)

Vând teren intravilan, lângă Sanevit-Grădiște. Telefon 257729; 0724.292.885. (4780753)

Vând 3 ha teren intravilan, șoseaua centură. Telefon 0744. 615.247. (30077)

Vând 5 ha vie, 5 ha teren viticol Dealul Măderatului. Telefon 254001. (30845)

Vând loc de casă Aradul Nou, str. Milan Tabacovici, nr. 77. Informații Mândruloc nr. 108. (30960)

Vând teren arabil lângă Horia situat la șosea. Telefon 0740.239.307. (31061)

VÂNZĂRI AUTO

Vând DACIA 1310, an 1996, preț negociabil. Telefon 0722.980.996.

Vând OPEL OMEGA - 2,5 T. Diesel CD, înmatriculat, toate dotările, 1995, stare perfectă, negru metalizat. Telefon 0722.292.611. (30912)

Vând Nisan Sunny, CIV, numere noi, 800 $. Telefon 286211. (30993)

Vând ANVELOPE SECOND-HAND, toate dimensiunile. OFERTA LUNII! 20 țoli, USA MILITARY. Telefon 0257/ 563027; 259339. (30355)

Vând Ford Sierra, an 1985, benzină, neînmatriculat, stare foarte bună. Telefon 0744.568. 863. (30752)

Vând autodubă IVECO 3,5 tone; OPEL SENATOR automatic. Telefon 0723.253.651. (30345)

Vând Dacia Berlină - 2000; Break - 2000; 1307 - 2000, vișinie; 1304 acoperită, 1998. Telefon 0744.391.896. (30940)

Vând tractor U-650, plug, disc, remorcă. Telefon 0745.307.645. (30872)

Vând combină porumb știuleți, marca „ZMAJ" tip 220, de 2 rânduri, cu buncăr hidraulic, depănușător și tocător, 3.400 Euro (echivalent lei), negociabil. Telefon 0724.271. 833.

Vând 2 (două) Dacii, preț 450 $ + 650 $. Telefon 0766.741.323. (30959)

Vând urgent Renault 9 TX benzină, CIV, VT 2004, persoană fizică, stare impecabilă, preț 1.750 Euro, negociabil. Telefon 0257-242677. (30968)

Vând plug nou cu 3 capete, tip Azoma. Telefon 0745.496.812. (4226826)

Vând Dacia 1310, an 1988, CIV, numere noi, VT, asigurare, jenți Canada, prefectă, 850 $. Telefon 0723.045.296. (30984)

Vând motor diesel de Transporter. Telefon 0257/ 411186, după ora 20. (30886)

Vând Dacia 1310, an 1988, VT, 700 $. Telefon 0745.880.830. (30832)

Vând camionetă MAN 7,5 t, 1997, înmatriculată, ușor avariată, 10.000 Euro, negociabil. Telefon 0722.345.002. (30333)

Vând Dacia 1310, an 1988, recent recarosată, preț 1.000 USD. Telefon 0723.542.966; 0788.318.706. (30882)

Vând cabină originală pentru tractor U 445, Lipova. Telefon 561531. (1587068)

Vând Autoutilitară Fiat Ducato an 1985, pompă injecție, 700 Euro, negociabil. Telefon 370225, 0745.803.902. (30943)

Vând Opel Vectra B, an 1996, extrase, stare excelentă, preț 8.200 Euro, negociabil. Telefon 0723.180.730; 231897. (30944)

Vând disc 650, piese Raba. Telefon 370208, Târnova. (30989)

Vând Ford Escort 1,6 Diesel, 4 uși, an 1988, persoană fizică, stare foarte bună, preț 2.700 Euro. Telefon 0721.895.623. (31005)

Vând Windrover autopurtat Fortschritt E 302, pentru tocat tulei, tăiat masa verde, etc. Telefon 0721.366.595; 459010 - seara. (30995)

Vând ieftin disc 3,2 nou, comuna Archiș, sat Nermiș, nr. 20. (4724735)

Vând urgent Citroen antena CX 1981, CIV, VT 2004, pentru piese schimb și talon, preț 750 USD, negociabil. Telefon 0722.572.408. (31033)

Vând VW Polo 1100 cmc 1986, benzină, consum 7 l/100 km în oraș înmatriculat, plus VW pentru piese, ambele 1.500 Euro, negociabil. Telefon 0744.531. 337. (31040)

Vând Peugeot 306 1,8 i 1996, înmatriculat, 2002, multiple îmbunătățiri, RC Clarion, 6.700 Euro, negociabil. Telefon 0723.870. 245. (31040)

Vând Dacia 1300 multiple îmbunătățiri, VT 2004, preț 450 Euro. Telefon 0721.060.093. (31055)

Vând Dacia 1300, 1978, CIV, numere noi, funcțională, 500 Euro, negociabil. Telefon 254073, 0740.629.157. (31059)

Vând Opel Omega benzinar, an 1987, trapă, genți aluminiu, preț 2.650 Euro și Dacia 1310, preț 650 Euro, negociabil. Telefon 0740.146.855, 235913. (31060)

Vând Opel Vectra B, an 1996, extrase, stare excelentă, preț 8.200 Euro, negociabil. Telefon 0723.180.730, 231897. (30944)

Vând Dacia 1310 L, Berlină, stare excepțională, an 1996, preț 1.850 Euro. Telefon 0745.588. 453; 473053. (31069)

Vând Ford Cabrio XR3, an 1988, înmatriculat Germania, preț 750 Euro, negociabil. Telefon 0740.189.519. (31070)

Vând urgent Dacia 1310, Breck, an 1989, preț 450 USD, negociabil. Telefon 0740.189. 519. (31070)

Vând VW Broscuță, cu numere noi + multe piese. Telefon 0740.189.519. (31070)

Vând SR 113 cu motor Saviem, arbore, pompă injecție set nou, șraf platformă, bloc motor D 118, carcasă TAF cu cutie viteză, buceagă. Localitatea Vladimirescu, str. Bisericii nr. 14. (30881)

VÂNZĂRI ELECTRO

Vând foarte ieftin, garanție, TELEVIZOARE COLOR, MAȘINI AUTOMATE, COMBINE și LĂZI frigorifice. Telefon 274600. (30974)

Vindem CASE MARCAT, CÂNTARE ELECTRONICE, CONSUMABILE. Telefon 272727. (29915)

Vindem cheș și în rate (second hand) MAȘINI de SPĂLAT, TV COLOR, FRIGIDERE, COMBINE, LĂZI, VITRINE FRIGORIFICE, CONGELATOARE, ASPIRATOARE, Calea Radnei nr. 225. Telefon 0257-259339, 563027; 0744.706.321. (30355)

Vând TV color, MAȘINĂ SPĂLAT AUTOMATĂ, COMBINE FRIGORIFICE, VIDEO-RECORDER. Ieftin și cu garanție. Telefon 275277. (30393)

Vând CONGELATOR cu sertare, COMBINĂ frigorifică, FRIGIDER, 80 Euro. Telefon 274118. (30955)

Vând MAȘINĂ SPĂLAT AUTOMATĂ - 70 Euro, mașină SPĂLAT VASE-PAHARE, profesională - 150 Euro; mașină de cusut electrică profesională - 80 Euro, toate cu garanție. Telefon 289667.(30955)

Vând CONGELATOR vertical cu vitrină, AGREGATE FRIG, COMPRESOARE, CONGELATOARE orizontale, EXPRESOU CAFEA. Telefon 0723.253.651. (30345)

Vând televizor, mașină spălat, video, presou Saeco, fier călcat. Telefon 279582. (4724028)

Vând TELEVIZOARE COLOR 37-51 cm - 80 Euro, radio casetofon cu CD - 50 Euro, CD auto cu amplificator și magazie - 120 Euro, boxe 2x30W, amplificator PIONNER 2x300 W - 150 Euro; SONY 2x200W, CD Player Technics - 40 Euro, Deck casset autorevers 3 head, 2 motoare - 40 Euro, combină muzicală Universum cu telecomandă - 100 Euro, video Panasonic 3 head stereo - 40 Euro, amplificator orchestră 2x100 W, toate cu garanție. Telefon 274118. (30955)

Vând CD-uri diverse pentru CALCULATOR, CELE MAI MICI PREȚURI. Telefon 0722.644. 250. (30892)

Vând TELEVIZOARE COLOR, cu telecomandă și garanție. Telefon 219365; 0723.380.028. (29356)

Vând congelator 6 sertare „Indesit", stare perfectă. Telefon 0257 - 263024. (4780755)

Vindem PENTIUM I-233 MHz, 32 RAM, HD 2,5 CD ROM, monitor, tastatură, mouse, 160 $. Telefon 280260. (31003)

Vând calculator AMD K6-2 300 MHZ HDD 3,2 GB, 64 M RAM monitor 14, placă audio Philips, CD ROM 32 x mouse, tastatură, ieftin. Telefon 283696. (31034)

Vând frigider Arctic în bună stare de funcționare, preț 1.100.000 lei negociabil. Telefon 272252. (31039)

Vând cameră video digitală import Germania, multiple funcțiuni. Telefon 0723.870.245; 0744.531.337. (31040)

Vând TV Philips format cinema, DVD amplituner și boxe Sony, receptor digital Nokia, stare bună. Telefon 0744.577. 944. (31042)

Vând TELEVIZOARE COLOR diferite diagonale cu telecomandă, teletext, stereo. Telefon 338090. (31048)

Vând calculator Pentium MMX (II), original, complet, 150 $ fix. Telefon 247230, după 20. (31063)

VÂNZĂRI DIVERSE

Vând GARAJ ultracentral. Telefon 0744.784.443. (30617)

Vând dormitor „Ludovic" și „Stil", garnișe, scară din fier, prețuri convenabile. Telefon 271120; 0745.169.760; 0744. 541.230. (30735)

Vând PLASĂ GARD ZINCATĂ, 25.000 lei/kg, COTURI și BURLANE FUM, 35.000 lei/buc, str. VRABIEI 4. Telefon 289997. (30864)

Vând LEMNE FOC, NISIP, BALAST, la domiciliul clientului. Telefon 277027. (30738)

Vând ieftin bundă nouă, maro, lungă, talia 44/46. Telefon 0722. 913.370; 368676 - seara.

Vând 2 bucăți mașini de cusut industriale. Telefon 0744.568. 863. (30751)

Vând mobilă SECOND-HAND, import GERMANIA. Telefon 228936; mobil 0745. 395.859. (30750)

Vând MOBILĂ, import GERMANIA, SECOND-HAND: DORMITOR, SUFRAGERIE, COLȚARE, DULAPURI, COLȚAR de bucătărie, etc. Telefon 289184. (4724702)

Vând TERMOTECI, BOILERE (pe gaz), ofer garanție. Telefon 0740.249.544. (30826)

Vând 4 porci grași. Telefon 287384. (30866)

Vând bicicletă ergonomică nouă, preț avantajos. Telefon 254086 sau 0745.615.840. (30926)

Vând seif (casă valori). Telefon 0723.253.651. (30345)

Vând baloți lucernă, fân, paie, tulei, Grădiște. Telefon 257729; 0724.292.885. (4780754)

Vând cântar semiautomat, candelabre porțelan, aplice porțelan, dulapuri vestiar, europaleți, lăzi PVC cu sticle 0,500, pomi ornamentali. Telefon 0723.253.651. (30345)

Vând teracotă, Fântânele, nr. 308. Telefon 456183.

Vând iapă 5 ani, Semimuran, ham nou, șraf, plug, prășitoare. Telefon 0257/416355, 416286. (30478)

Vând dormitor Lengyel, sufragerie și hol Regency. Telefon 285416. (30654)

Vând BOLȚARI 300x250x200, 8.200 lei, mc 500.000. Telefon 0257 - 284793, 0722.381.750. (30386)

Vând familii struți. Telefon 0744.797.831. (29919)

Vând aragaz, preț convenabil. Telefon 230606. (30688)

Vând aragaz cu patru ochiuri și frigider. Telefon 219041. (30941)

Vând porci grași, 100 kg. Telefon 284666; 0722.271.199. (30773)

Vând garaj autorizat, str. Târgului, Confecției. Telefon 212758. (30917)

Vând transformator sudură, redresor pornire auto. Telefon 0723.466.300. (30962)

Vând ouă prepeliță. Telefon 283361. (30957)

Vând mobilă „Regence" sufragerie, preț informativ 550 Euro. Telefon 0257 - 264598, seara. (30991)

Vând 4 scaune tapițate, ușă tapițată, tăvi pentru carne. Telefon 211905. (31017)

Vând tăuraș bălțat, cca 280 kg, Curtici. Telefon 464095. (31002)

Vând porc gras, 150 kg, la prețul pieței. Telefon 273072. (4780757)

Vând 12 curci și 12 curcani. Telefon 532372. (31018)

Vând garaj la parter bloc cu încălzire centrală, curent, apă, Aradul Nou. Telefon 288403. (31026)

Vând baloane 50 - 25 l, butoaie lemn vin, canistre 20 l, binoclu vânător. Telefon 0257 - 252838. (31024)

Vând bibliotecă cu vitrină, excepțională, 3.500.000 lei și covor 3x2 1.000.000 lei. Telefon 0788.238.856. (31021)

Vând LEMNE FOC cu transport la domiciliul clientului. Telefon 214535 sau 214428. (31031)

Vând colțar deosebit din Elveția, în stare deosebită. Telefon 284940. (31036)

Vând 2 porci grași de 80-90 kg, la prețul pieței. Arad, str. Bradului, nr. 68. (31043)

Vând cazan termotecă 20 KW, puțin folosit (garanție), preț 200 $. Telefon 275390. (4724740)

Vând vin. Telefon 218187. (31072)

Vând aparat auditiv, marca „Rexon", nefolosit. Telefon 0740.599.004; 514680. (4780759)

CUMPĂRĂRI TERENURI, IMOBILIARE

Cumpăr APARTAMENT ULTRACENTRAL, preferabil REVOLUȚIEI, bun pentru PRIVATIZARE. Telefon 0745.472.851. (30893)

Cumpăr urgent apartament 2-3 camere, decomandate, ofer 9.500 USD. Telefon 0257-263387. (30961)

Cumpăr apartament 2 camere, etaj I-II, Podgoria, Micălaca I-III-V. Telefon 0257 - 276.533, după ora 19. (31032)

Cumpăr apartament 1 cameră, Micalaca - Miorița. Telefon 264392; 0745.634.629. (4780758)

CUMPĂRĂRI ELECTRO

Cumpăr ecran TV 68 ESF de Grundig, Philips, bun (în garanție). Telefon 0722.686.637. (31062)

CUMPĂRĂRI DIVERSE

Cumpăr frigider 600.000; congelator, combină, ladă frigorifică 1.200.000; mașină spălat, aragaz, butelie. Telefon 273965; 0721.838.968. (30947)

Cumpăr tablouri vechi, dimensiuni mari. Telefon 285305; 0740.243.490. (30988)

LOCURI DE MUNCĂ

Angajez urgent ȘOFER cu experiență, vârsta maximă 40 ani; și TINERE SEXY pentru MASAJ EROTIC. Informații telefon 272270. (30922)

SC TRANSCONDOR SA angajează SPĂLĂTORI AUTO. Cererile însoțite de C.V. se vor depune la sediul firmei aflat în Calea Aurel Vlaicu, bloc N1-3, ap. 1 (vis-a-vis cu INDAGRARA). (4724711)

Angajăm VÂNZĂTOR-GESTIONAR, experiență 3 ani, cunoștințe contabilitate primară. Telefon 0724.454.794. (30710)

„AUTO TECHNIC", Arad, Vlaicu, nr. 121-125, dealer autorizat FORD, organizează concurs pentru ocupare post CONSULTANT VÂNZĂRI AUTO. Cerințe; studii superioare. Telefon 348894. (30953)

Angajez VÂNZĂTOARE magazin cadouri. Telefon 348104, orele 20-22. (30919)

Angajez ARHIVAR și LEGĂTOR, calificați. Telefon 0723.185.440. (30985)

SC angajează BARMAN GESTIONAR, fete cu experiență. Telefon 0721.329.867; 252492. (30999)

Cabinet medic de familie, căutăm ASISTENTĂ MEDICALĂ cu normă întreagă. Curriculum la fax 212234. (31008)

Angajez SPĂLĂTORI AUTO. Telefon 272500, str. Brâncuși nr. 4. (4724741)

PRESTĂRI SERVICII

SALON modern utilat, oferă servicii de calitate: COAFURĂ, COSMETICĂ, MANICHIURĂ-PEDICHIURĂ, MODELARE CORPORALĂ și MASAJ MEDICAL. Telefon 0722.734.481; 254793. (30953)

„ANA - FRIG" repară: FRIGIDERE, CONGELATOARE, la domiciliu. Garanție 1 an. Telefon 210420, 0745.967.198. (31050)

SC SILDOR PROD SRL. Reparații: FRIGORIFICE casnice și comerciale. VINDE: VITRINE FRIGORIFICE NOI. Telefon 0257 - 349121, 0257 - 270622, 0722.630.442. (c)

Repar: FRIGIDERE, CONGELATOARE, la domiciliul clientului, garanție 1 an. Telefon 243765; 0744.867.352. (30238)

S.C. TERMOTEX S.R.L.

ARAD, Str. O. Goga nr. 48
Tel. 057-250.529,
095.257.527

EXECUTĂ:

- construit sobe teracotă
- curățat coșuri fum
- verificări aerisiri gaze la asociațiile de locatari
- construit șeminee
- reparații generale construcții
- curățat și șamotat cazane termice
- demontăm antene
- amenajări parcuri, grădini (alei rustice, pergole, grătare barbeque)

Prețuri negociabile.

REPARAȚII: FRIGIDERE, CONGELATOARE, la domiciliu. Garanție 1 an. Telefon 254073; 0740.629.157. (31059)

(Continuare în pagina 14)

(Urmare din pagina 13)

DIVERSE

FIRMĂ ITALIANĂ vinde: GATER PEZZOLATO Ř 1100 orizontal, automatizat complet, cu încărcător și descărcător; MAȘINĂ COMPUTERIZATĂ de tăiat și sortat semifabricate, nouă - CURSAL. Se acceptă PLATĂ în CONTRAPARTIDĂ BUȘTENI DE STEJAR. Telefon 0257/465501. (30810)

Ofer VALUTĂ ÎMPRUMUT, AVANTAJOS. Relații la telefon 0723.405.484; 0740.330.609. (30800)

RESTAURANT CASA ARMATEI, organizează REVELION cu orchestră. Telefon 214401; 0745.116.798; 0740.857.812. (30894)

TURISM

OFERTĂ EXCEPȚIONALĂ! SPANIA (190 Euro dus-întors), GERMANIA (70 Euro + premiu o călătorie gratuită), FRANȚA, ITALIA, transport autocar ****, prețuri minime la bilete și asigurări medicale - oferta societăților partenere „ARMIN MAYER REISEN", „COLIBRI TOUR", „TAVI REISEN", „EUROFLY", „ERIKA INVEST", „PLETL". Căutați-ne - Arad, str. Unirii nr. 7, telefon 0257-214399. (c)

DOUBLE „T" TURISM - transport internațional: AUSTRIA, GERMANIA, ELVEȚIA, FRANȚA, ITALIA, SPANIA, promoțional 30% REDUCERE. Rezervări str. Blajului nr. 1. Telefon 0257-250230; 0744.326.296. (30625)

Pletl

Asigură zilnic transport de persoane în GERMANIA pe ruta: Passau - Regensburg - Nürnberg - Würzburg - Aschaffenburg - Frankfurt - Giéssen - Siegen - Köln - Düsseldorf - Essen - Dortmund - Deggendorf - Landshut - Mühldorf - Augsburg - Ulm - Heilbronn - Stuttgart - Pforzeim - Karfsruhe - Heidelberg - Mannheim. Călătorii în autocare noi, moderne, însoțitoare de bord, două bagaje gratuite, o masă caldă în UNGARIA. Cu plecare din KARLSRUHE: SPANIA, FRANȚA, PORTUGALIA. Intermediem asigurări medicale. Informații și înscrieri, la AGENȚIILE PLETL din: ARAD, telefon 0257/252291; LIPOVA - 0257/561377; 563011. (c.)

SCHIMBURI

Schimb casă cu încălzire, baie, anexe și grădină mare în Tisa-Nouă, cu apartament cu mai multe camere. Telefon 213233; 0744.117.361. (31071)

ÎNCHIRIERI

Ofer spre închiriere apartament la casă, str. Mețianu, 100 mp, recent renovat, amenajat pentru birouri, cabinete, etc. Telefon 283479; 0722.122.968. (30858)

Ofer spre închiriere pentru firme, casă mare, pretabilă reprezentanță, birouri, depozit, cabinete, toate utilitățile. Telefon 0723.165.374, 256396. (30888)

Închiriez încăperi în casă nouă 60 + 17 + 17 mp, Boul-Roșu. Telefon 281124. (30816)

† DECESE †

Cu adâncă durere în suflet, anunțăm încetarea din viață, după o lungă suferință, la vârsta de 79 de ani, a celei care a fost

CIOREANU AGNETA.

Înmormântarea va avea loc sâmbătă 21.12.2002, ora 13, de la Capela Cimitirului Eternitatea. Familiile îndoliate CIORAN și GHIȚĂ.

Cu inimile zdrobite de durere și nesfârșită tristețe în suflet, anunțăm trecerea în neființă a dragei noastre mamă, bunică, soacră, cumnată

KARDALOS IULIANNA.

Înmormântarea va avea loc astăzi, 20 decembrie 2002, de la Capela Cimitirului Eternitatea (UTA), la ora 15. În veci nemângâiate, familiile SZEKERES, KARDALOS, CIORTEA.

Cu durere anunțăm încetarea din viață, a celui ce a fost

PETRILLA IOAN.

Înmormântarea va avea loc sâmbătă, 21 decembrie 2002, ora 14, de la domiciliul din Aradul Nou, str. Viilor nr. 3, la Cimitirul din Aradul Nou. Familia îndoliată.

† SERVICII FUNERARE †

RO STYL COMPANY
SERVICII FUNERARE COMPLETE
PRODUCĂTOR SICRIE
ARAD, STR. M. EMINESCU 22, TELEFON 214.422
Magazin deschis și noaptea
OFERIM
● SICRIE 10 MODELE DE LA 800.000 LA 3.600.000
● SICRIE LUX 4 MODELE DE LA 4.500.000 LA 20.000.000
● LENJERIE DECES 6 MODELE DE LA 300.000 la 2.000.000
● CRUCE, LUMÂNĂRI, PROSOAPE, BATISTE, MÂNERE și ȘURUBURI SICRIU
OFERTĂ SICRIU FAG CRUCE RESPETE 1.500.000
APELÂND LA SERVICII: ÎMBRĂCAT, FORMOLIZAT ȘI TRANSPORT BENEFICIAȚI DE 15% REDUCERE
LA SICRIU ȘI TRANSPORTUL LA DOMICILIU GRATUIT
▼PLATA ȘI DUPĂ ÎNCASAREA AJUTORULUI DE ÎNMORMÂNTARE.
PĂREREA DVS. CONTEAZĂ!
TELEFON 094.690.121

IN MEMORIAM "KUKI"
Servicii Funerare Complete
Str. M Eminescu Nr.4
ÎN CURTE
Tel:211.929 - 0723.343.964
Magazin deschis la orice oră
OFERĂ:
SICRIE 10 modele de la 600.000 - 2.800.000
SICRIE LUX 6 modele de la 3.600.000-10.500.000
SICRIE import 70.000.000 lei
Mânere, șuruburi accesorii
LENJERIE 7 modele de la 350.000 - 1.400.000
GRATUIT !!!!
Transportul sicriului la domiciliu
ÎMBĂLSĂMATUL
Plata în Rate !!!
Transport Intern și Internațional

† CONDOLEANȚE †

Conducerea SC CET ARAD SA este alături de familia BARNA la decesul celui care a fost

BARNA DUMITRU

și transmite sincere condoleanțe.

Vei rămâne veșnic în amintirea noastră scumpul nostru bunic

BARNA MOISE.

Dumnezeu să te odihnească în pace. Nepoții Manuel și Manuela Vidican.

Consiliul de Administrație, Comisia de Cenzori și colegii de la CARP sunt alături de PRIBAC LIVIU în aceste momente grele pricinuite de pierderea tatălui

PRIBAC PAVEL.

Sincere condoleanțe! Dumnezeu să-l ierte! (31058)

În aceste momente grele pricinuite de pierderea mamei dragi, suntem alături de colega noastră SZEKERES GEORGETA. Sincere condoleanțe din partea întregului colectiv al SC ARMOPAN SA ARAD. (31075)

Un ultim omagiu pentru cel care a fost neuitatul

TAVI SFĂT

din partea celui mai bun prieten, FLORIN ROB. (31073)

Colegii de la Universitatea „AUREL VLAICU" ARAD sunt alături de șl. ing. CORNEL BARNA în durerea pricinuită de decesul tatălui său. (31076)

Mulțumim tuturor rudelor, prietenilor, vecinilor, colegilor, fanfarei din Bujac, conducerii Bisericii Penticostale Gloria, care au fost alături de noi prin prezență, coroane și flori în marea noastră durere pricinuită de trecerea în neființă a celui care a fost

LUCA PLEȘCUȚAN.

Familia. (31077)

Dragul meu tătic,

PRIBAC PAVEL CRĂCIUN,

ai plecat și m-ai lăsat cu multe lacrimi pe obraji. Nu te voi uita niciodată. Fiul LIVIU PRIBAC. (31078)

Deplângem profund moartea bunului nostru tată și socru

PRIBAC PAVEL CRĂCIUN

și ne rugăm ca bunul Dumnezeu să-l odihnească în pace. Fiul Liviu cu soția Florentina, veșnic nemângâiați.

† COMEMORĂRI †

Se împlinesc 6 săptămâni de la trecerea în neființă a dragei noastre

MARIA STAN.

Comemorarea va avea loc duminică, 22 decembrie, ora 12, la Biserica din Cimitirul Pomenirea. Familia îndoliată.

„De-acasă tu când ai plecat/Rămas bun nu ți-ai luat/N-ai știut că cruda moarte/Te va despărți de toate". Păstrându-i vie amintirea, îl readucem pentru o clipă în gândul celor ce l-au cunoscut, iubit și prețuit pe

POPA TEODOR,

azi, când se împlinesc 5 ani de la dureroasa despărțire. În veci nemângâiați mama Iosana, din Drauț, soția Maria, fiicele Lenuța și Lucica, nepoții Lucian, Iulia și Călin.

O crenguță de brad, lacrimi, flori și un pios omagiu la împlinirea a 3 ani de la trecerea în veșnicie a celui care a fost

VASILE CIOBANU.

Dumnezeu să-l odihnească în pace! Mariana, Eugen și Anca. (30921)

Au trecut 6 săptămâni de durere cumplită de când l-am pierdut într-un tragic accident pe iubitul nostru soț și tată

CATICI MLADEN,

la numai 56 ani. Dragostea și bunătatea lui ne va însoți gândurile noastre toată viața. Florile recunoștinței udate de lacrimile noastre vor acoperi tristul lui mormânt. Odihnește-te în pace! Soția Emilia și fiul Dragoslav, îndoliați. (31023)

Pios omagiu celui care a fost omul deosebit, cu suflet nobil,

ing. BĂLAȘ IOAN

(NICĂ). Rugăm pe bunul Dumnezeu să-l odihnească în pace! Parastasul va avea loc sâmbătă, 21 decembrie 2002, ora 13, la Catedrala Ortodoxă Veche. Te plânge în continuare, fiica SIMONA. (29957)

„Te-ai stins lumina mea frumoasă/De-ai ști durerea cum m-apasă/De-acolo sus de mă privești/Să știi că-n gândul meu trăiești/Tu care-ai fost soarele meu/Te-ncredințez lui Dumnezeu/Îngerașii să te păzească / Dumnezeu să te-odihnească". Azi, 21 decembrie 2002, se împlinesc 6 săptămâni de când cel ce a fost

HEINRICH ALEXANDRU

ne-a părăsit pentru totdeauna, lăsând în urma sa o durere greu de suportat. Slujba de pomenire va avea loc sâmbătă, 21 decembrie 2002, ora 11, la Cimitirul Eternitatea (UTA). În veci nemângâiați: soția Stela, fiica Andreea cu soțul Cristi și mama Rica.

Se împlinesc 6 săptămâni de la decesul mamei și bunicii

SAVU LUCIA EMILICA.

Parastasul sâmbătă, 21.12. 2002, ora 14, la Catedrala Ortodoxă Veche. Familia. (30840)

În prag de Sfinte Sărbători, aducem un trist colind și o ramură de brad la mormântul celui care a fost

PASTINA DOREL

la 4 ani de la trecerea în neființă. Dumnezeu să-l odihnească! Familia. (30846)

Pentru iubita mamă și bunică

HORGA (GABOR) ONIȚA,

flori și lacrimi pe tristul mormânt, la 1 an de la despărțire. Te plâng: fiica Neli, nepoții Marcus și Laura. (30891)

Azi se împlinesc 2 ani de când a plecat cel care a fost

IOAN ALB,

soț, tată și bunic, din CURTICI. Nu te vom uita! Familia. (30913)

Cu durere în suflet, anunțăm că se împlinește 1 an de la decesul tatălui nostru

LAZĂR NICOLAE

și 14 ani de la decesul mamei noastre

LAZĂR MARIA.

Parastasul va avea loc duminică, 22 decembrie, ora 12, șa Biserica Ortodoxă Micălaca (lângă pod). Familiile îndoliate: SUCIU și LAZĂR. (30924)

Cu tristețe în suflete anunțăm trecerea a 7 ani de când ne-a părăsit dragul nostru

ing. SFÎRLEA IOAN.

Dumnezeu să-l odihnească în pace! Soția, frații, cumnații și nepoții. (30976)

66 ani ar fi împlinit

ZĂHOI GHEORGHE

din PÂNCOTA, dacă moartea nu l-ar fi răpit, și astăzi, în loc de aniversare, ne rugăm și aprindem o lumânare. Familia îndurerată. (30907)

Au trecut șase săptămâni de la trecerea în eternitate a celui ce a fost soț, tată și bunic

ALEXANDRU BACOȘ.

Nimic din ce-a fost nu va mai fi, oricât timp va trece nu vom putea uita bunătatea și dragostea cu care ne-ai înconjurat. Durerea noastră este mare. Golul rămas în suflet nu-l poate umple nimeni și nimic. Zi de zi, tati dragă, te purtăm în gândurile și inimile noastre, încercând să ne alinăm suferința. Parastasul va avea loc duminică, 22 decembrie, la Biserica Ortodoxă din FÂNTÂNELE. Te plâng: soția MARIA, copiii: DOINA cu soțul HORST, VIORICA cu soțul NELU și nepotul RAUL, finii - familiile LASC și ȘERB. (30928)

Cu sufletele veșnic îndurerate, amintim că se împlinesc 2 ani de la trecerea în eternitate a celui mai iubitor soț, tată, socru, bunic

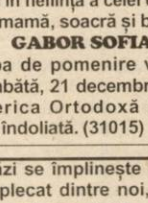

ALEXA IOAN.

Dumnezeu să-l odihnească în pace! Familia. (30954)

Cu mare durere în suflet, comemorăm 6 săptămâni de când moartea fulgerătoare ne-a răpit-o pe cea care a fost soție, mamă și bunică, la numai 50 de ani,

LAZĂR LENUȚA.

Parastasul de pomenire va avea loc duminică, 22 decembrie 2002, la Biserica Ortodoxă Șega, orele 12.30. Bunul Dumnezeu s-o odihnească în pace! Familiile LAZĂR și ILE. (30963)

De Sfintele Sărbători de Crăciun, se împlinesc 7 ani de la dureroasa despărțire de fiul nostru drag,

RAȘI GURAN RAFAEL

din Arad. Cu același dor, durere și jale, nu te vom uita niciodată, fiule drag!. Părinții, sora, cumnatul, nepoții, fiica, unchiul cu familia, mătușa, verișorii și nepoții. Slujba de pomenire va avea loc la Catedrala Catolică, duminică 22 decembrie, ora 12 (Capelă). Dăruiește-i Doamne, lumină și odihnă veșnică să-i strălucească în pace! Amin. (30973)

Au trecut șase săptămâni de la trecerea în neființă a celei ce a fost o bună mamă, soacră și bunică

GABOR SOFIA.

Slujba de pomenire va avea loc sâmbătă, 21 decembrie 2002, la Biserica Ortodoxă Șega I. Familia îndoliată. (31015)

Astăzi se împlinește 1 an de când a plecat dintre noi, în cele veșnice, cel care a fost

ADALBERT MARSHALKO

soț, tată și bunic. Dumnezeu să-l odihnească! Fam. Elena Marshalko, fiica Carmen cu familia, fiul Tibi și Laura. (31050)

Mâine, 21 decembrie, se împlinește un an de când tu la lucru ai plecat și rămas bun nu ți-ai luat, că n-ai știut că cruda moarte, te va despărți de toate, iar duminică, 22 decembrie, clopotele și cântecele bisericești vor vesti parastasul fiului meu,

CREȚA DORU.

Tata, mult nemângâiat. (30975)

La împlinirea a 3 ani, în 25 decembrie, îi păstrăm neștearsă amintirea. Cu dragoste și eternă recunoștință, aducem un pios omagiu celui ce a fost

ing. DOMOCOȘ EMIL IOAN.

A ta este liniștea și pacea, ale noastre lacrimile și în suflet, pe veci, durerea. Familia. (4724469)

Sunt șase luni triste de la despărțirea de dragul nostru soț și tată,

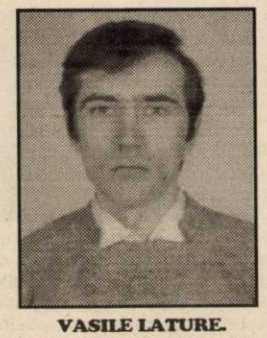

VASILE LATURE.

Te vom iubi mereu! Aranka și Monica. (31029)

Cu mare durere în suflet, comemorăm 1 an de când ne-a părăsit bunul nostru soț, tată și bunic

NICOLA TOMA.

Parastasul de pomenire va avea loc duminică 22 decembrie 2002, ora 11.30 la Biserica Ortodoxă UTA. Dumnezeu să-l odihnească în pace! (31031)

Azi, 20 decembrie 2002, se împlinesc 6 săptămâni de când Dumnezeu l-a luat la El pe cel care a fost

MATIU ALEXANDRU.

Dispariția lui a lăsat un gol și o durere nemărginită în inimile noastre. A fost un soț, tată și bunic blând și iubitor. Nu te vom uita niciodată! Dumnezeu să-l ierte și să-l odihnească lângă cei drepți. Soția, fiica, fiul și nepoții. (31037)

Pios omagiu iubitului meu tată

JIVOI IOSIF

la comemorarea a 6 ani de la trecerea sa în eternitate. Fiica, mereu recunoscătoare. (31049)

În 23 decembrie se împlinesc 2 ani de când scumpul meu soț a plecat fără întoarcere în eternitate. Am rămas în bezna suferinței, cu povara durerii până când o să ne întâlnim din nou. Destinul a fost crud, despărțirea dureroasă atunci când a plecat dintre noi cel care a fost

POPA MIHAI.

Îți vom păstra mereu în suflet chipul tău drag. Soția ERCA. (31064)

Restaurantul „Perla Mureșului”

organizează

Revelion 2003

într-o ambianță deosebită cu orchestra Lucian Drăgan.

Totodată, vă invităm să petreceți alături

***de* Lucian Drăgan**

de Sf. Vasile - 2 ianuarie

și de Sf. Ion - 6 ianuarie.

(1587139)

Rezervări la telefon: 228.827.

Birou Notarial MORARIU

Dorim ca Nașterea Mântuitorului nostru
Iisus Hristos
să aducă în sufletele clienților noștri,
colaboratorilor, solicitanților serviciilor noastre
și tuturor arădenilor,
bucurii, satisfacții și împliniri, belșug în case
și bună înțelegere între semeni.

"Nașterea lui Hristos să vă fie de folos"
iar de Noul An 2003, vă dorim un sincer și călduros

La Mulți Ani!

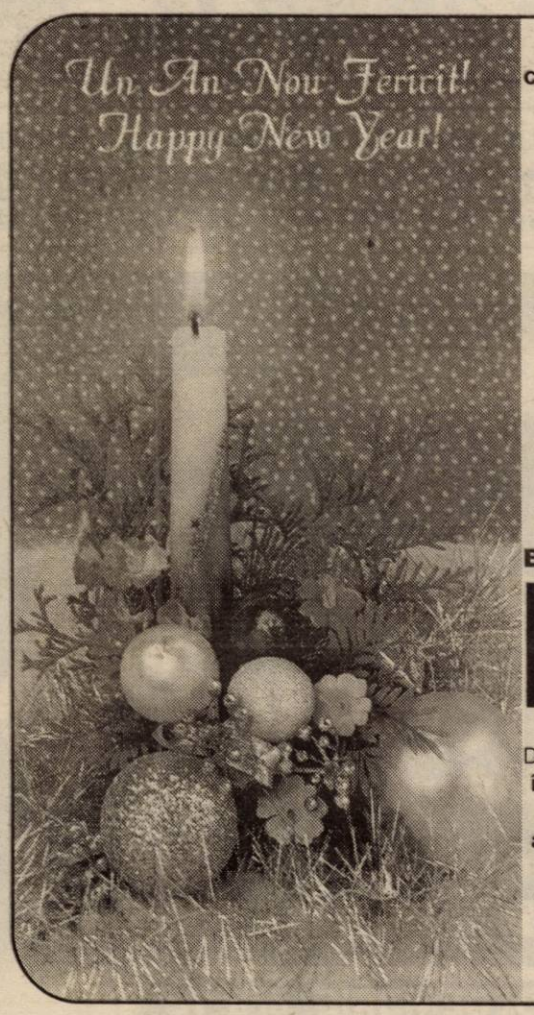

Dorim onoratei clientele, colegilor notari și juriști, prietenilor, tuturor colaboratorilor și cunoștințelor ca

sărbătoarea
Nașterii Domnului
și Anul Nou
să aducă multă sănătate,
bucurii și împlinirea
tuturor dorințelor și
tradiționalul
„La Mulți Ani!”

Biroul notarilor publici

MOȚ ANGELICA
CIOIA MARIA
CRIȘAN MARCEL BUJOR
FLUERAȘ PETRU

De asemenea, anunțăm onorata clientelă că
în perioada 23 decembrie 2002 - 03 ianuarie 2003
activitatea Biroului este suspendată
urmând să fie reluată în programul obișnuit din data de 6 ianuarie 2003.

(2734938)

BB Computer SRL

ARAD, Str. N.Bălcescu nr.12 tel/fax: 0257- 280555 email: company@bbcomputer.ro

ISO 9001 CERTIFIED COMPANY

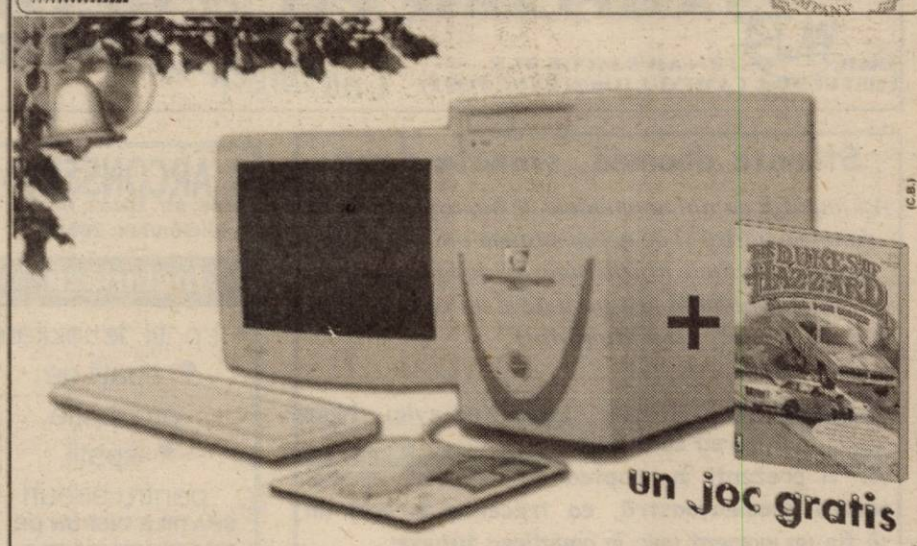

un joc gratis

Un cadou ideal pentru era digitala.

Prestige D900 360$	**Prestige C1700 420$**
Prestige XP1700 410$	**Prestige P1700 500$**

Cumpara un BB Prestige si alege un joc din cele 10 titluri disponibile (detalii la www.bbcomputer.ro)

Cu INTERAMERICAN ai drum liber!

Agenția INTERAMERICAN Arad caută **colaboratori**
pentru încheierea asigurărilor **RCA 2003**.
Pentru fiecare tichet RCA încheiat primești comisionul **pe loc!**

Contactează-ne la tel.: 0257-21 33 66;
0257-21 34 13
Mobil: 0722 249 491; 0740 249 196;
0740 249 199; 0740 249 200

Pentru cumpărătorii RCA,
INTERAMERICAN oferă **GRATUIT**
Asigurarea de Accidente a Șoferului,
în valoare de **10.000.000 lei**.

Vino în primele trei luni ale lui 2003 la oricare dintre agențiile noastre, cu tichetul RCA cumpărat de la INTERAMERICAN, valabil pentru anul 2003, și beneficiezi de următoarele reduceri:
30% la asigurarea "Casa Ta"
10% la asigurarea "Mașina Ta".

asigurarea RCA

INTERAMERICAN
ROMANIA MEMBER OF EUREKO GROUP

mai mult ca sigur

(2734940)

Nexans

Nexans in the worldwide leader in the cable industry. The Group brings an extensive range of advanced copper and optical fiber cable solutions.
Operating in 60 countries, manufacturing in 28 countries, Nexans employs 18.000 people and had sales in 2001 of euros 4.777 million.

Now, Nexans Romania is looking for the following position inside the production department:

PRODUCTION MANAGER ASSISTENT (PMA)

The main duties of this position will be to assist the production planning, row material and finished goods flows and other related jobs.

The candidated should have:

- High School studies;
- Good PC knowlwdge, Excel and Word is a must;
- Good english knowledge; German knowledge could be an advantage;
- Experience in stocks keeping;
- Well organised person and negociations skils;
- B clear driving licence;
- Disposal for prolonged program;
- Residence in Chișineu Criș Area could be an advantage.

If you consider that this position is for you, please send a resume no later than 06.01.2003 at the following: fax number: **0257-523.047** or email address: **octavian.vidican@nexans.ro**
Just the selected persons will be contacted for an interview.

(2734922)

Marea Sărbătoare a Naşterii Mântuitorului să vă aducă-n case sănătate şi multă bucurie. Crăciun fericit!

S.C. SATLINE S.R.L.

S.C. **AUTO EXPERT** S.R.L. ARAD

Firmă cu profil de consultanţă şi intermediere în transporturi expertiză şi evaluări auto, intermediere în obţinerea licenţelor de transport.

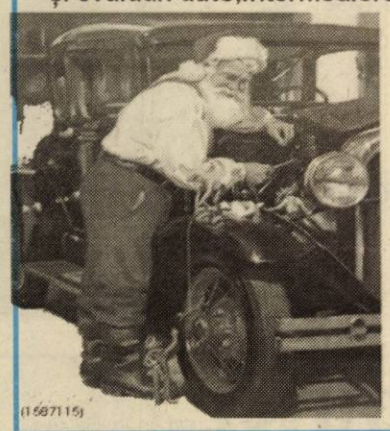

Urează

Tuturor colaboratorilor actuali si viitori

Sănătate şi Succese în activitate!

Tel: 0722.566.405, Fax: 0257-273.474
E-mail: onciu_ioan@yahoo.com

(1587115)

ASTRA VAGOANE ARAD S.A.
- TRINITY RAIL GROUP
urează
angajaţilor şi colaboratorilor săi
Sărbători fericite
şi
La Mulţi Ani!

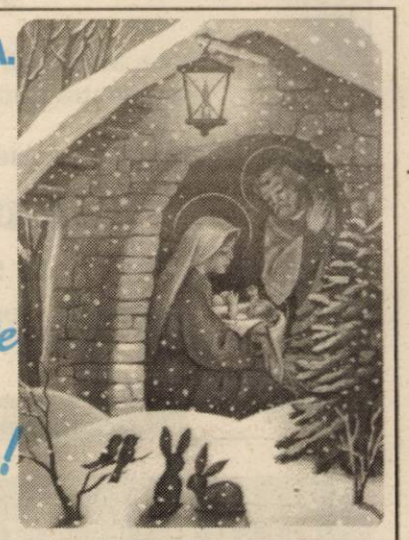

(1587128)

TÂMPLĂRIE PVC cu GEAM TERMOPAN CALITATE GERMANĂ GEALAN Fenster-Systeme

ARAD, STR. CAIUS IACOB BL.R
FOSTUL Mag. CĂMINUL (lângă BANC POST)

Convingeţi-vă!

Cel mai bun! Cel mai ieftin! În rate!

TELEFOANE 0257-233.950 0722-528.185

Stimate doamnă, stimate domn

Aţi împărţit cu noi momentele de bucurie din viaţa dumneavoastră şi de aceea suntem onoraţi să vă transmitem toate urările noastre de bine pentru Noul An, multă prosperitate şi un călduros „La Mulţi Ani!"

Bosquito, Stelele, Laza Knejevici, Nanu Danijluc şi întreg colectivul Complexului Bănăţeana vor fi prezenti în noaptea de Revelion, special pentru dumneavoastră, ca trecerea în noul an să fie un moment unic în amintirea tuturor.

„La Multi Ani!" şi un An Nou fericit!

Rezervări la telefon: 0256/193.097; 0721/023.749

(2734935)

SC **ARCONSERV** SA
Arad, str. Bicaz, nr. 1-5,
telefon/fax: 288.803

Închiriază

- spaţii depozitare
- spaţii de producţie
- spaţii pentru birouri

SPAŢIILE DISPUN DE TOATE UTILITĂŢILE.

Preţuri negociabile.

(2734356)

S.C. IFIM IMPEX S.R.L.
Str. Henri Coandă Nr. 23 (lângă Jackson)

EXECUTĂ

HIDROIZOLAŢII
(... ANI GARANŢIE)
CONFECŢII METALICE
TERMOIZOLANŢII

De vânzare teren, suprafaţa totală de 2.200 m² + hală.
Ideal pentru privatizare.
Tel.: 0297/ 253.036; 0722/ 275.563

(C. A.)

CAMERA DE COMERŢ ARAD

PARTENERI MEDIA: PRO FM, ADEVĂRUL, M.E.W., PARTENER Zappo, MAGAZINUL "ZRIDAVA"

SPONSORI:
PRIMĂRIA ARAD
PALATUL COPIILOR
CENTRUL CULTURAL JUDEŢEAN
DIRECŢIA SILVICĂ ARAD
MCM ROMÂNIA SRL
ROMTELECOM
McDONALDS

DARURI DE CRĂCIUN

Târg de bunuri generale

17–22 decembrie 2002

EXPO ARAD INTERNATIONAL

Marţi, 17 DECEMBRIE, ora 18

CONCERT

HI-Q şi IMPACT

(c. 39)

ZILNIC:
★ PREZENTĂRI DE MODĂ
★ PROGRAM ARTISTIC
★ PREMII PENTRU VIZITATORI, TOMBOLE

Zilnic transport **gratuit** cu autobuze pe traseul:
Podgoria Gara CFR -UTA -Fortuna -Expo Arad
Program de vizitare: Marţi-Vineri: 11-19
Sâmbătă: 9-17
Duminică: 9-14

Wine Princess

„In vino veritas", spuneau odată romanii.

De sărbători vino să alegi vinurile adevărate

Arad, str. O. Goga nr. 26, colţ cu Str. Mărăşeşti
Tel/fax: 0257-251.000 Mobil: 0744.520.645

(c.h.)

Abonează-te la noi în perioada 15 noi. - 31 dec., pe lângă preţurile excepţionale primeşti cadou un telefon fix Easyphone

(C.A.)

Nexans

Nexans in the worldwide leader in the cable industry. The Group brings an extensive range of advanced copper and optical fiber cable solutions. Operating in 60 countries, manufacturing in 28 countries, Nexans employs 18.000 people and had sales in 2001 of euros 4.777 million.

Now, Nexans Romania is looking for the following position inside the finance department:

FINANCE MANAGER ASSISTANT (FMA)

The main duties of this position will be to assist finance manager in import-export operations, transports planning and accounting related jobs.

The candidated should have:

- High School studies;
- Experience in an International Company could be an advantage;
- Good PC knowledge, Excel and Word is a must;
- Good english knowledge; French knowledge could be an advantage
- Well organised person and negociations skils;
- B clear drivind licence;
- Disposal for prolonged program;
- Residence in Chişineu Criş Area could be an advantage

If you consider that this position is for you, please send a resume **no later than 06.01.2003** at the following fax number: **0257-523.047** or email address: **octavian.vidican@nexans.ro** *Just the selected persons will be contacted for an interview.* (2734922)

BANCA TRANSILVANIA S.A.
SUCURSALA ARAD,
Str. Unirii nr. 5-7,
Tel. 0257/283.122
Campania
VISA TE SCOATE ÎN LUME
6 dec 2002- 19 febr 2003
Informații la sediul băncii.

WEST BANK S.A.
ARAD, B-dul Revoluției nr. 88
TELEFON: 284.888; FAX: 285.202
WESTERN UNION TRANSFER DE BANI®
Cel mai rapid mod de a primi bani din toată lumea

ADEVĂRUL

Anul XIV, nr. 3794

Cotidian independent Arad

Sâmbătă, 21 decembrie 2002 • 12 pagini • 5000 lei • e-mail: adevarul@arad.ro; adv.pub@arad.ro

BRAT Publicație auditată în semestrul II 2000

Tiraj mediu zilnic vândut: 33.205

Pag. 7

Decembrie '89... așa a fost începutul Foto: MARCEL CANCIU

PROFITORII REVOLUȚIEI

Se împlinesc astăzi 13 ani de la dramatica ridicare a Aradului împotriva dictaturii ceaușiste, a unui regim opresiv, lovit de inevitabilă prăbușire. La 13 ani distanță de la impresionanta ieșire în stradă a salariaților de la „Orologerie", „Strungul", „UTA", „Întreprinderea de vagoane", „CPL" și de la alte unități de mai mici dimensiuni, retrăim cu intensitate aceleași sentimente de revoltă împotriva ucigașilor din Timișoara, Arad, București, Sibiu, Cluj ș. a., amestecată cu admirația fără rezerve față de cei ce au înfruntat gloanțele cu un curaj inimaginabil. Le suntem și astăzi recunoscători muncitorilor, tehnicienilor și inginerilor din marile întreprinderi arădene ieșiți în Piața Revoluției, în fața fostului sediu de partid, lucrătorilor din comerț care au tratat cu cornuri și cafea pe cei din stradă, tuturor revoluționarilor fără teamă de moarte, datorită cărora astăzi suntem liberi. Ne aducem aminte cu același sentiment admirabil de actorul Valentin Voicilă, a cărui temeritate plină de tact a evitat primejdia vărsării de sânge atunci când s-a deschis focul împotriva mulțimii revoltate din stradă. Ne amintim cu aceeași emoție de cei care au ocupat și au menținut sub control Palatul Administrativ, rezistând cu bărbăție extraordinarei tensiuni psihice la care au fost supuși de trăgători invizibili, de tăria dovedită zile la rând sub primejdia morții iminente. Indiferent dacă a fost vorba despre personalități așezate ale Aradului sau turbulenți de factura lui Nicu Ieran, celor care s-au ridicat în acel decembrie izbăvitor împotriva tiraniei, înfruntând pericolul de a plăti cu viața dorința de libertate, le datorăm aceeași considerație.

ȘTEFAN TABUIA

(Continuare în pagina 4)

PARBRIZE
Geamuri laterale și lunete
pentru
Autoturisme
Autocamioane
Autocare
Tractoare
Tripon&Tripon Impex
Arad, Dîmboviței 30
Tel. 247.844 Tel/Fax 274.461

LOGICA „MICULUI DICTATOR"

În antichitatea greacă a fost un grup de gânditori, după cum îi caracteriza Platon, mari palavragii, cu o logică atât de exactă, încât era total falsă, buni de gură, care vorbeau în piețe, în Agora, respectiv la „primăria" Atenei. Ei se numeau sofiști și prin pălăvrăgeala lor au rămas în mintea urmașilor drept mincinoși și demni de dispreț.

Din această categorie face parte și primarul nostru, care și-a tipărit cărțile de vizită pe două fețe, pe una în limba americană, nu cred că recunoaște limba engleză și pe alta în „vulgara" română, pe care, pentru a-i da distincție, o vorbește cu accent, sau ca Temistocle, care făcea exerciții de oratorie cu pietre în gură. Nu uită să amintească că, pe lângă faptul că este primar este și diplomat inginer. Acesta este domnul Dorel Popa care nu a catadicsit să-și recunoască greșelile în fața alegătorilor și se declară mulțumit de activitatea prestată. La fel ca sofiștii face din negru, alb, din distrugeri, realizări.

DOREL ZĂVOIANU

(Continuare în pagina 5)

E VREMEA PREMIERILOR LA CSM ARAD PAB

Foto: VIOREL MUSCA

Un amplu reportaj de la festivitatea organizată aseară, la Hotel Continental, puteți citi în ziarul nostru de luni.

Florăria IZA
Tel: 287.821 257.270
Vinde
BRAZI NATURALI cal. I
pentru
Sărbătorile de iarnă

ÎNCHIRIEZ SPAȚII PRODUCȚIE
500 m², 1000 m², 1500 m² – cu toate utilitățile
TELEFOANE
272.812; 0721.269.706

Serbare de Crăciun la Grupul Școlar „Iuliu Maniu"

Serbarea de Crăciun de la **Grupul Școlar „Iuliu Maniu"** a îmbinat în mod armonios teatrul, poezia, colindele, într-un spectacol realizat de doamnele profesoare **Viorica Rediș, Sorina Renner, Nicoleta Mateuțiu, Adina Ghișa, Ioana Latu** și **Zenaida Matea.** În sala festivă a liceului, elevi din clasele a IX-a A, B și E, a X-a E, a XI-a B și C și a XII-a B, prin cântece, poezii, scurte scenete, au împărtășit colegilor și profesorilor din bucuria Sărbătorilor. Un moment din serbare a fost înmânarea diplomelor obținute în urma concursului interclase - „Școala noastră împodobită în spiritul Crăciunului".

C. L.

Solidaritate

Nagy Ioan și fiica sa Irina trăiesc din 2 milioane de lei pe lună. „Trăiesc" este un mod de a spune, pentru că efectiv cazul de față este unul de supraviețuire. Mai mult, Irina este țintuită într-un scaun cu rotile. (Și) de aceea toți cei care vor să aducă o bucurie de Crăciun familiei Nagy, pot să sune la 257.451 sau la adresa de pe strada Simion Balint nr. 8, ap. 2. În fond, *a dărui este tot o bucurie.*

Concert în română, maghiară și engleză

Sub genericul „Zilele muzicii sacre", luni, 23 decembrie 2002, orele 19.00, la sala Filarmonicii arădene, are loc un concert de Crăciun în limbile română, maghiară și engleză. „Christmas Concert" este organizat de Filarmonica de Stat Arad, Teatrul Maghiar Arad, Casa de Cultură a Municipiului Arad și Arca Music.

Lansare de cărți și premiile Editurii „Viața arădeană"

Luni, 23 decembrie 2002, orele 17, în Salonul roșu al Teatrului de Stat Arad, Editura „Viața arădeană" va organiza o sărbătoare a cărții, prilejuită de împlinirea vârstei de 50 de ani a directorului său, Sabin Bodea. Sărbătoritul serii își va lansa volumele: „Popas în drum", „Nu credeam că voi fi salvată de oameni", „Nu ucideți poetul!...", „Scrisori deschise", „Poeme, poeme...", „Vorbe la ceas de meditație", „Ing. Ioan Groza și medicina naturistă - o mână întinsă spre viață", „De ce n-am râde?..."

* Prezintă scriitorul Florin Bănescu. Cu acest prilej, vor fi acordate premiile editurii, Diplome de Onoare etc.

Salonul anual de artă - Arad 2002

Azi, 21 decembrie 2002, la orele 11,00, la Galeria Națională DELTA, are loc vernisajul Salonului anual de artă 2002, organizat de Uniunea Artiștilor Plastici - filiala Arad.

Calendar

◆ **Astăzi, Soarele răsare la ora 7 și 47 de minute și apune la ora 16 și 33 de minute.**

◆ **Au trecut 354 de zile din acest an. Au mai rămas 11 de zile până în anul 2003.**

◆ **Praznicul zilei: Biserica ortodoxă: Sf. Mc. Iuliana; Sf. Mc. Temistocle; Biserica greco-catolică: Sf. M. Iuliana din Nicomedia.**

Rețeta zilei

GHIVECI MĂNĂSTIRESC

Ingrediente: 200 g mazăre, 400 g cartofi, 200 g fasole verde, 1 conopidă, 1 dovlecel, 100 g bame, 2 ardei grași, 1 țelină, 2 morcovi, 300 g ceapă, 300 g roșii sau 3 linguri bulion, mărar și pătrunjel verde.

Preparare: Se spală toate legumele, se curăță, apoi se taie cuburi măricele. Se încinge ulei într-o tigaie și se prăjesc zarzavaturile pe rând. Într-o cratiță se călește ceapa până se înmoaie și peste se pune zarzavatul, după care se pune sare și pier după gust. Se adaugă 500 ml apă și se lasă să fiarbă la foc potrivit. Când este aproape gata se adaugă roșiile tocate mărunt. Se mai fierbe circa 15 minute, apoi se dă la cuptor, pentru a prinde o crustă.

Guvernul limitează taxa de parcare

Prin HG 1278/2002, Guvernul a aprobat Normele metodologice pentru aplicarea Ordonanței Guvernului nr. 36/2002 privind impozitele și taxele locale care la Art. 48.03 prevăd următoarele:

a.2.1. pentru parcarea ocazională a vehiculelor, taxa se stabilește în lei-oră-vehicul, astfel încât nivelul acesteia înmulțit cu 24 să se încadreze între 1000 și 100000 lei. Prin parcare ocazională se înțelege staționarea unui vehicul într-un loc public situat, de regulă, într-o altă unitate administratriv-teritorială decât cea în care se află sediul sau domiciliul, după caz, al deținătorului/utilizatorului vehiculului.

HOROSCOP

Sâmbătă, 21 decembrie 2002

Berbec (21.03-20.04). Vă plac plimbările și coversațiile, iar evenimentele se derulează pe placul dvs. Dar ambiția și nevoia de a avea veșnic ultimul cuvânt se pot transforma însă în superficialitate.

Taur (21.04-20.05). Multe nu sunt așa cum doriți. Cu toate acestea, vă veți simți bine și-i veți putea face și pe cei dragi să se bucure.

Gemeni (21.05-20.06). Vorbiți mai puțin și acționați cu mai multă decizie, dar cu corectitudine, altminteri succesul se poate transforma ușor în insucces.

Rac (21.06.-22.07). Inventitatea, conștiinciozitatea și devotamentul dvs. la locul de muncă sunt observate și apreciate de șefi. S-ar putea să primiți chiar și o mărire de salariu.

Leu (23.07-22.08). Obțineți ce vreți forțându-le puțin mâna altora, dar trebuie însă să fiți siguri că merită efortul.

Fecioara (23.08-22.09). Rezultatele sperate pot întârzia. Nu acționați impulsiv, graba poate însemna ghinion sigur sau dezamăgiri.

Balanța (23.09-22.10). Multe de făcut și tot atâtea satisfacții. Vă remarcați în tot ce pretinde inițiativă personală și vă puteți îmbunătăți situația economică.

Scorpion (23.10-21.11). Înfruntați cu succes problemele cu adevărat grele, dar vă împotmoliți în cele banale. Încercați să fiți mai cerebrali și nu luați decizii pe baza stărilor sufletești.

Săgetător (22.11-21.12). Dacă nu izbutiți în ce vă propuneți, înseamnă că nu faceți cât ar fi necesar pentru a ieși din impas. Evaluați-vă prioritățile cu mai multă obiectivitate și încercați să evitați orice fel de dispute.

Capricorn (22.12-19.01). Trebuie să luptați ceva mai mult cu dvs., ca să vă păstrați echilibrul și abia atunci spiritul dvs. de inițiativă va spori treptat și veți fi apreciați.

Vărsător (20.01-20.02). Faceți față cu ușurință atât problemelor profesionale, cât și obligațiilor față de familie. Nu puneți la suflet dacă unele rezultate nu sunt așa cum le sperați. Se va rezolva curând totul în bine.

Pești (21.02-20.03). Aveți nevoie de calm și precauție atât în decizii cât și în felul exprimării. Aveți tendința să exagerați, iar dacă nu vă revizuiți atitudinea riscați să aveți probleme cu cei din jurul dvs.

A venit barza!

La Arad: ***Colac*** Cosmin Cristian.

La Ineu: ***Rus*** Anemona.

METEO

Vremea va deveni închisă și se va încălzi ușor. Cerul va fi variabil dimineața, apoi se va înnora treptat. Spre seară și în cursul nopții se vor semnala precipitații predominant sub formă de ninsoare, cu tendință de transformare în lapoviță și ploaie. Pe alocuri vor fi condiții de polei. Vântul va sufla în general slab. Dimineața, în zonele joase va fi ceață.

Temp. max.: -2 la +2°C

Temp. min.: - 6 la - 3°C

Au plecat dintre noi

✝ Petrilă Ioan (1911); Cioreanu Agneta (1923); Dragoș Marioara (1955); Balazs Carol (1922); Știfler Alina (2002).

Echipa de serviciu

GABRIELA GROZA
secretar de redacție

Bianca Felea, Ioan Leac, Adela Pop, Dina Rujan, Ramona Vidulescu
tehnoredactare computerizată

Doina Jurcă, Fira Răzman, Aurica Telcian, Dacian Toduța
corectură

PREȚUL AURULUI

BANCA NAȚIONALĂ. Pentru gramul de aur de 24 K: prețul cu ridicata - 374.613 lei, iar prețul de achiziție - 337.151 lei. Prețuri înregistrate ieri.

PIAȚA NEAGRĂ. Aur 14 K: cumpărare - 180.000 lei/g, vânzare - 210.000 lei/g. **Aur 18 K:** cumpărare - 250.000 lei/g, vânzare - 340.000 lei/g.

Cursul valutar*

- VALORI ÎNREGISTRATE IERI, 20 DECEMBRIE 2002

Denumirea valutei	BNR	BCR		BRD		Banca Transilvania		Banca Românească		Bursa neagră	
		C	V	C	V	C	V	C	V	C	V
Euro	34430	34356	35151	34210	34730	34200	34650	33957	34826	33900	34200
Dolar S.U.A.	33582	33450	34050	33400	33800	33600	33800	33475	33825	33300	33500
Forint	146	139	153	141	149	142	148	-	-	139	145

ASIGURAREA OBLIGATORIE AUTO 2003
OMNIASIG
Member of TBIH GROUP
MARELE PREMIU - 1 MILIARD DE LEI
20 X 100 MILIOANE DE LEI
20 X 50 MILIOANE DE LEI
EȘTI ASIGURAT ȘI... BOGAT !!!
Completați și trimiteți Talonul Promoțional la oricare dintre sucursalele OMNIASIG sau la Sediul Central din B-dul Aviatorilor nr. 28, sector 1, București până la data de 31 ianuarie 2003 (data poștei). Tragerea la sorți a câștigătorilor va avea loc în data de 28 februarie 2003. (2734830)

CINEMATOGRAFE

Dacia: Profu' de sex (SUA) 10; 12,30; 15; 17,30; 20
Mureșul: Furia (Rom.) 10; 12; 14; 16; 18
Arta: Lucia și sexul (SPA.) 15; 17,30; 20
Sala Mică: Bărbați în negru (SUA) 15,30; 18,30

Duminică, 22 decembrie
Progresul: Peter Pan - Întoarcere în tărâmul nicăieri (SUA) 15
Camera de refugiu (SUA) 17
În județ
Ineu: Jurasic Park 3 (SUA) 15; 17

„ADEVĂRUL" VĂ ASCULTĂ

La telefonul dimineții, 280944, între orele 9,00-12,00

• A dat înghețul și nu se dă încă cu sare pe șosele

Dl. M. Eftimiciuc din Arad este nemulțumit pentru că „deja a dat înghețul și nimeni nu s-a gândit să arunce sare pe șosele și pe trotuar. Mașinile derapează, oamenii în vârstă cad pe stradă dar se pare că nimănui nu-i pasă. Chiar așa de sărac e bugetul Primăriei încât nu se mai găsesc bani pentru niscaiva sare?"

Pentru a oferi un răspuns cititorului ziarului nostru, am discutat cu dl. Edeleni Coloman, director al Gospodăririi Comunale Arad. „Am scos deja utilajele de împrăștiat sare prin oraș. Au fost într-adevăr câteva zile când a dat înghețul și acest lucru s-a simțit în principal pe carosabil. Nu am efectuat împrăștieri masive pentru că încă nu e cazul. Trebuie să ne gândim că, în cazul în care vom avea o iarnă geroasă va trebui să avem intervenții mult mai dese pe raza municipiului și de aceea nu facem acum, la câteva grade minus, abuz. Dar arădenii pot să stea liniștiți pentru că, cel puțin la noi, nu se pune problema că iarna ne-a luat pe nepregătite și suntem dotați cu toate utilajele și materialele necesare pentru a face față la eventualele situații neplăcute".

Redactor de serviciu, R.M.

UTILITARE

PIEȚE, TÂRGURI

Astăzi este zi de piață la Chișineu Criș, Lipova, Pâncota, Felnac, Grăniceri, Hălmagiu, Moneasa, Pecica, Vărșand, Socodor, Șeitin, Vladimirescu, Zimandu Nou, Covăsânț. Târguri **săptămânale** se desfășoară astăzi la Lipova, Pâncota, Hălmagiu, Moneasa.

FARMACII DE SERVICIU

■ Farmacia **REMEDIUM** Arad, B-dul Revoluției nr. 52-54. Program luni-vineri: 7,30-20,00, sâmbătă 8,00-14,00. Telefon 233195. ■ Farmacia **TEAHAFARM**, B-dul Revoluției nr. 65. Program: luni-vineri 8-21, sâmbătă 9-13. Telefon 254.587. ■ Farmacia **OMNIAFARM**, Calea Aurel Vlaicu, Bl. Z28, cu program zilnic de la orele 8,00-22,00. Telefon 271724. ■ Farmacia **SENSI BLU, ARAD I** B-dul Revoluției nr. 43. Program non-stop, inclusiv sâmbătă și duminică. Telefon 254.527. ■ Farmacia **SENSI BLU ARAD II** B-dul Revoluției nr. 93. Program zilnic 8-22 - inclusiv sâmbăta și duminica. Telefon 214.955. ■ Farmacia **ELPIS PHARM, Micălaca**, zona Piața Soarelui, str. Voinicilor colț cu str. Păsunii, Bl. 193, sc. A, parter. Program: luni-vineri 8-20, sâmbătă 8,30-14. Telefon 259.619. ■ Farmacia **LIBRO PHARMA** non stop, Calea Aurel Vlaicu 60-68 (lângă stadionul UTA) telefon 212.992. ■ Farmacia **LARIFARM**, Calea Aurel Vlaicu, la parterul blocului Z 24 are program de lucru zilnic, între orele 7,00 - 23,00, telefon 246622.

URGENȚE STOMATOLOGICE

...asigură Cabinetul din str. Crișan (în spate la Gionelli), program non-stop. Telefon: 253794.

• Urgențe stomatologice asigură și cabinetul din B-dul Revoluției nr. 62, ap. 17. Zilnic: 8-12, 14-20. Sâmbăta 9-16. Telefon: 256.665. Cabinetul Stomatologic din Calea Victoriei nr. 7 A asigură zilnic urgențe, inclusiv sâmbăta, între orele 10-15. Telefon 095.565.622.

SANITAR-VETERINARE

Dispensarul veterinar din Aradu Nou, str. Lugojului nr. 2, efectuează examen **TRICHINELOSCOPIC** la carnea de porc pentru depistarea cazurilor de **TRICHINELOZĂ**. Program: zilnic, între orele 8-18, sâmbăta și duminica de la 8 la 12. Telefon 287.298. (1586257)

ADMINISTRAȚIA FINANCIARĂ

Administrația Financiară a municipiului Arad: Asistență contribuabili (impozitul pe venitul global) - telefon 280633, 280733, int. 199 între orele 8,00-12,00. Informații mai pot fi obținute la adresa de web: www.finantearad.ro

ÎNREGISTRĂRI ÎN CAZ DE DECES

Biroul de Stare Civilă - decese face înregistrări după următorul program: sâmbătă și duminică, între orele 9,00-11,00. Tel. 281850.

TELEFON DE URGENȚĂ LA POLIȚIE: 955

Noul număr de centrală telefonică ale I.J.P. (Inspectoratul Județean de Poliție) Arad: 207100.

RED CHILI
Vinuri Princiare de pe Dealurile Tohani
Luna cadourilor

Vreți să gustați o picătură din Rai?
Avem Rai de Murfatlar
Magazinul RED CHILI din Arad zona Podgoria (lângă Miki) vă oferă cele mai rafinate băuturi la prețuri de producător

În buzunarele arădenilor

BANI PREA PUȚINI PENTRU SĂRBĂTORI ÎNDESTULATE

Sărbătorile de iarnă se apropie cu pași repezi. Este vremea când încercăm cu toții să fim mai buni, mai generoși. În cele câteva zile pe care le petrecem înconjurați de dragostea familiei, încercăm să uităm de necazurile cotidiene.

*Pentru a vedea ce fac arădenii în aceste momente unice ale anului am adresat următoarea întrebare câtorva dintre ei: **„Unde și cum vă veți petrece Crăciunul?”** Care au fost răspunsurile veți citi în rândurile următoare...*

Cecilia Ghiran (27 ani) - funcționar: „Voi petrece Crăciunul în familie. Sunt sigură că mă voi simți foarte bine împreună cu ai mei. Vom face schimb de cadouri, iar de pe masă nu vor lipsi mâncărurile tradiționale: sărmăluțe, cozonaci...”

Lenuța Betea (33 ani) - casnică: „Vom petrece Sfintele Sărbători acasă împreună cu familia. Nu prea avem bani să facem multe cadouri. Nici masa nu va fi foarte încărcată, dar ne vom descurca pentru că suntem de la țară și avem animale. Va fi bine.”

Claudia Zabăr (22 ani) - asistentă: „Încă nu am făcut cumpărăturile pentru Crăciun, pentru că nu am avut timp. Carne de porc nu vom avea pentru că nu prea sunt bani. Oricum ne vom face cadouri și vom încerca să ne simțim bine acasă, în mijlocul familiei.”

Anonim (33 ani): „Am să fiu mai mult la muncă de Crăciun pentru că am nevoie de bani. Părinții mei sunt de la țară, o să petrec Crăciunul cu ei și nu o să ducem lipsă de bucate pe masă...”

Lucreția Ardelean (73 ani) - pensionară: „Sunt de la Sântana, dar o să petrec sărbătorile la Arad, la o nepoată de-a mea. Asta pentru că sunt singură și bolnavă, iar din pensia de un milion nu-mi permit prea multe. Nu am putut să-mi cumpăr aproape nimic.”

Iosif Bali (72 ani) - pensionar: „La fel ca în fiecare an, de Crăciun voi sta acasă cu soția. Nu am făcut prea multe cumpărături pentru că suntem numai noi doi și nu are rost să pregătim atâtea.”

Cristina Bunda (31 ani) - ingineră: „Ne vom organiza Crăciunul acasă cu părinții mei și cu fetița mea căreia o să-i facem multe cadouri. Nu o să avem o masă prea încărcată pentru că momentan nu prea avem multe posibilități. Toate sunt scumpe...”

Vasile Rus (35 ani) - inginer de sunet: „Voi merge cu colinda împreună cu un grup de 21 de persoane de la biserica din Sânicolaul Mic. Ne vom simți bine. Bucate avem de toate felurile, pentru că avem părinții la țară.”

Daniel Gandi (29 ani) - profesor: „În ajunul de Crăciun vom merge toată noaptea la colindat cum este obiceiul. Acasă nu vom duce lipsă de nimic...”

Daniel Mihuța (30 ani) - profesor: „De Crăciun voi merge la schi la Straja, împreună cu prietenii și ne vom distra foarte bine. Părinții mei locuiesc la țară și vor rămâne singuri. Cu meniul nu este nici o problemă pentru că ai mei au animale și carnea nu mai trebuie cumpărată.”

Mina Turcitu (60 ani) - pensionară: „Voi sta acasă cu familia, cum este tradiția la noi, la români. Ne vom face cadouri, vom gusta din bucatele pe care le vom găti și vom încerca să uităm de lucrurile rele...”

NADIA BODRAN
Foto: ONORIU FELEA

Casieriile Direcției Fiscale - deschise și marți

Arădenii își pot plăti taxele și impozitele locale și marți, 24 decembrie, deoarece casieriile Direcției Fiscale din cadrul Primăriei sunt deschise și în această zi, între orele 8-11,30.

În loc de șervețele

MARIJUANA ȘI CANABIS

Ieri, la Punctul de trecere a frontierei Curtici, cu ocazia controlului specific executat la intrarea în țară asupra trenului Rapid „Ister”, care circulă pe relația Budapesta-București, polițiștii de frontieră și lucrătorii vamali au descoperit trei pliculețe ascunse în compartimentul metalic destinat șervețelelor.

Pliculețele au fost ridicate, iar la verificarea acestora s-a constatat că acestea conțin plante de culoare verde, în cantitate de aproximativ 20 g, ce emanau un puternic miros de cânepă. În urma testării cu trusa de testare a drogurilor, s-a constatat ca fiind marijuana și canabis.

Substanța descoperită va fi trimisă spre expertizare laboratorului de analize fizico-chimice, pentru a se stabili dacă aceasta conține stupefiante și în ce categorie se încadrează, iar cercetările continuă, ne informează Poliția de Frontieră Arad.

RAZIE ÎN GARA CFR ARAD

În urma unei acțiuni desfășurate în zona **Gării CFR Arad**, de către lucrătorii Serviciului Poliției Economico-Financiare, pe linia combaterii schimbului ilegal de valută, au fost depistați **Vilmoș Adam**, de 46 de ani, din Sfântu Gheorghe, județul Covasna, **Iulian Popa**, de 32 de ani și **Valentin Stana**, de 26 de ani, ambii din Arad, care au fost sancționați cu câte 150.000 de lei, conform Legii 12/ 1990, fiind ridicați, în vederea confiscării, 12.000 de forinți și 6.000.000 de lei.

Cu aceeași ocazie au fost depistate și **Viorica Drăgan**, de 45 de ani și **Rozalia Ariciu**, de 47 de ani, ambele din Arad, care comercializau cafea fără a poseda documente de proveniență. Cele două au fost sancționate cu câte 150.000 de lei, conform Legii 12/ 1990, iar cafeaua, în valoare de 750.000 de lei, a fost ridicată în vederea confiscării.

Pentru A.J.O.F.M. Arad

MOȘ CRĂCIUN A VENIT CU O TOLBĂ MARE CÂT UN SEDIU!

Agenția Județeană pentru Ocuparea Forței de Muncă (A.J.O.F.M.) Arad a încheiat un an de excepție. După cum a punctat la conferința de presă de ieri **Ștefan Pascu**, **directorul executiv al A.J.O.F.M.**, instituția pe care o conduce a reușit să-și îndeplinească planul impus de la București cu o lună înainte de 31 decembrie 2002.

„Practic, toți parametri stabiliți la nivel central au fost depășiți”, a subliniat Ștefan Pascu.

Spre exemplu, în ceea ce privește rata șomajului, **în trimestrul IV al anului s-a înregistrat cel mai mic procent de la Revoluție încoace.** Cu 4,6%, județul nostru se află printre puținele județe din țară cu un așa grad ridicat de ocupare a forței de muncă, a apreciat **Claudia Miuțescu**, purtătoarea de cuvânt a A.J.O.F.M. Arad.

Toate aceste lucruri bune nu au rămas fără urmări. **Ștefan Pascu** a afirmat că pentru A.J.O.F.M. Arad, „Moș Crăciun” a venit cu o tolbă mare încât să încapă... noul sediu al instituției!

Asta pentru că, A.J.O.F.M. Arad a cumpărat cu nouă miliarde de lei fostul sediu al ARVINEX, situat în spatele magazinului Ziridava. **„Cu cele două miliarde pe care le mai avem la dispoziție pentru reamenajări, sper ca din primăvară să ne mutăm în casă nouă. Acest lucru nu este un moft. Aici, pe strada Gheorghe Lazăr, avem un sediu de 298 metri pătrați în care cu greu ne desfășurăm activitatea. Unde ne vom muta vom avea la dispoziție 1047 de metri pătrați, lucru care va duce la îmbunătățirea condițiilor de lucru pentru angajații A.J.O.F.M. Arad și, în egală măsură, pentru cetățenii cu care colaborăm”**, a conchis **Ștefan Pascu**.

La finalul conferinței de presă s-a ciocnit un pahar de șampanie pentru un an (și) mai bun.

NICOLAE OPREAN

Pentru că a greșit „direcția”

FALCĂ ÎL ÎNDEAMNĂ PE PREFECTUL UNGUREANU SĂ DEMISIONEZE

Consiliul Județean Arad, prin vocea vicepreședintelui **Gheorghe Falcă**, apreciază că ultimele declarații ale prefectului **Dan Ungureanu**, cu referire directă la Societatea Construcții Rutiere, demonstrează încă o dată „priceperea” domniei sale în administrație.

„Ar fi bine să mai studieze Legea administrației publice locale pentru a vedea care sunt atribuțiile președintelui și vicepreședintelui CJA. Decizia de privatizare a societății de drumuri s-a făcut în urma unei ședințe de Consiliu județean la care nici măcar nu am participat, fiind în concediu medical. Din Adunarea Generală a acționarilor și Consiliul de Administrație fac parte și consilieri, colegi de partid cu domnul prefect, care au fost de acord cu privatizarea societății. Îi sugerez prefectului ca, în deplasările pe care le face în străinătate, ca un turist și nicidecum ca om de administrație, să se intereseze dacă mai există un Consiliu județean care să aibă în subordine o societate de drumuri. De altfel, la Timișoara și Oradea societățile de drumuri au fost privatizate deja, lucru care este în conformitate cu direcția pe care o are România. Dacă dânsul dorește să ia o altă direcție ar fi mai bine să-și dea demisia din funcția de prefect” a concluzionat **Falcă**.

S. AMBRUȘ

CĂZUT PE ȘOSEA - ACCIDENTAT MORTAL

În data de 19 decembrie a.c., pe DN 79/A, în localitatea Bârsa, județul Arad, ***Teodor Florin Hatcu***, de 29 de ani, din Chisindia, în timp ce conducea un autoturism l-a surprins și accidentat mortal pe ***Ioan Draga***, de 55 de ani, din Bârsa, care, fiind în stare de ebrietate, era căzut pe carosabil.

HOȚI DE MATERIAL LEMNOS

Pavel Cismaș, de 22 de ani, **Marius Grăbenar**, de 18 ani și **Mircea Varga**, de 33 de ani, toți din Tăgădău, comuna Beliu, în cursul lunii noiembrie a.c. au tăiat, fără drept, material lemnos de pe pășunea comunei Beliu, în valoare de 3.820.000 de lei. Pentru faptele lor, cei trei sunt cercetați în stare de libertate.

O nouă propunere de ridicare a licențelor de execuție

La P.T.F. Nădlac, s-a prezentat la ieșirea din țară un microbuz în care se aflau cinci cetățeni români ce călătoreau în scop particular în Italia. Microbuzul aparținea unei firme de transport din Focșani și a fost închiriat de către o firmă de turism din aceeași localitate.

La controlul documentelor de trecere a frontierei, polițiștii de frontieră au constatat că unul dintre documentele prezentate pentru control de către reprezentantul firmei de turism este falsificat, ștampila și semnătura organului A.R.R. fiind scanate de pe un alt document, original.

Persoanelor aflate în microbuz nu li s-a permis ieșirea din țară deoarece nu întruneau cumulativ condițiile prevăzute de lege (bilete de călătorie dus-întors), iar reprezentantul firmei de turism este cercetat pentru săvârșirea infracțiunii de uz de fals. Totodată, se va face propunerea de suspendare a licențelor de execuție ale celor două firme de transport și de turism, precizează Poliția de Frontieră Arad.

Fără bani pentru străinătate,

46 DE PERSOANE ÎNTOARSE DIN DRUM

La P. T. F. Vărșand, în noaptea de 19/20.12.2002, s-a prezentat pentru a ieși din țară un autocar aparținând unei firme din Bistrița-Năsăud, condus de cetățeanul român Zidaru Marius, autocar cu care se deplasau 46 de cetățeni români.

Cu ocazia efectuării formalităților specifice, pasagerii au declarat că merg în spațiul Schengen, în interes particular, prezentând alături de pașapoarte, asigurări medicale și un voucher colectiv. Din studiul acestuia, polițistul de frontieră a constatat că cei în cauză au rezervare hotelieră numai pentru o singură noapte, motiv pentru care a solicitat prezentarea mijloacelor de întreținere pentru durata șederii, fapt ce i-a pus în dificultate pe călătorii care nu posedau sumele în valută prevăzute de legislație.

Totodată, din studiul documentelor de transport prezentate de șofer, lucrătorul nostru a constatat că în foaia „de parcurs” erau înscrise numai 15 persoane, deși erau transportate 46 și nici una dintre cele înscrise nu se afla în autocar.

„Ca urmare a nerespectării cumulative a prevederilor legislației în vigoare, s-a luat măsura nepermiterii ieșirii din țară a cetățenilor români, iar transportatorul a fost sancționat contravențional pentru nerespectarea Legii 105/2000, privind regimul transporturilor rutiere”, ne-a mai informat subinspectorul **Robert Iudt**, purtătorul de cuvânt al Inspectoratului Județean al Poliției de Frontieră Arad.

ULTRAJ

A fost identificat și introdus în arestul poliției *Gheorghe Smărăndeanu*, de 52 de ani, din Asău, județul Bacău, urmărit general, care are de executat trei luni de închisoare, pentru ultraj.

După ultima ședință a Delegației Permanente

PSD-IȘTII AU CIOCNIT UN PAHAR DE ȘAMPANIE

Ieri, membrii Delegației Permanente a organizației județene a PSD s-au întâlnit la sediu, pentru a ciocni un pahar de șampanie. A fost invitată și presa. Singurul care a rostit câteva cuvinte a fost președintele PSD, Dorel Popa, care le-a solicitat ziariștilor să remarce că „prefectul este lângă primar și ciocnește cu Edeleni Coloman", că „partidul nu este divizat", ci este o echipă în interiorul căreia pot să existe și poziții diferite.

La „poza de familie" am remarcat absența lui Florin Remețan și a senatorului Avram Crăciun. Au fost prezenți, în schimb, Caius Parpală, Rodica Borza, Mihai David, Gheorghe Curta, Gheorghe Chiper, Gelu Zoica, Constantin Buzatu, Gheorghe Sabău etc.

S. TODOCA

PENTRU REÎNTREGIREA FAMILIEI, UN TURC S-A FOLOSIT DE ACTE FALSE

La Punctul de trecere a frontierei Curtici, cu ocazia controlului de frontieră executat la ieșirea din țară asupra trenului Rapid „Dacia", polițiștii de frontieră au depistat o persoană care a încercat să iasă ilegal din România, folosindu-se de un pașaport falsificat prin înlocuirea fotografiei.

Din cercetări s-a stabilit că respectiva persoană este cetățean turc, se numește Cezmi K., în vârstă de 57 ani, acesta intrând legal în România în cursul acestei săptămâni. La sosirea în România avea asupra sa un titlu de călătorie francez în care era aplicată în fals fotografia sa, document de călătorie pe care l-a primit prin poștă de la o rudă din Franța. Persoana în cauză a declarat că dorea să ajungă în Franța, pentru a se alătura familiei sale, care locuiește de mai multă vreme în această țară.

„Pentru faptele săvârșite, polițiștii de frontieră i-au întocmit dosar penal pentru săvârșirea infracțiunilor de fals privind identitatea și tentativă de trecere ilegală a frontierei de stat, urmând a fi prezentat Parchetului de pe lângă Tribunalul Arad, pentru dispunerea măsurilor legale ce se impun", ne-a mai informat subinspectorul **Robert Iudt**, purtătorul de cuvânt al Inspectoratului județean al Poliției de Frontieră.

PROFITORII REVOLUȚIEI

(Urmare din pagina 1)

Morților din acele zile însângerate, răniților în Revoluție le aducem omagiul nostru și recunoștința. Jertfa lor nu a fost zadarnică, chiar dacă nu toate sacrificiile au adus beneficiile scontate. După 13 ani de libertate dobândită cu sângele martirilor, ne este tot mai clar că în ciuda unor recompense acordate revoluționarilor, cei mai mulți dintre oponenții vechiului regim s-au ales mai degrabă cu ponoasele decât cu foloasele. Cine și-ar mai fi dat oare viața pentru ca niște profitori ordinari să se poată îmbogăți pe seama avutului public? Vorbind în Parlament, președintele Ion Iliescu a atacat frontal fenomenul corupției generalizate, arătând în mesajul adresat națiunii, la doi ani de la preluarea mandatului, că trebuie să spargem acest „capitalism de cumetrie", construit în cei 13 ani de tranziție, solicitând o terapie de șoc împotriva acestui fenomen. Este inadmisibil, a subliniat vorbitorul, ca oameni cu datorii uriașe la stat, de mii de miliarde, să ducă o viață de lux, spoliind proprietatea publică. Pe mormântul martirilor și pe suferințele urmașilor, pe sângele marilor mutilați în Revoluție, la 13 ani de la evenimentele din decembrie '89, o clică a profitorilor fără rușine a pus stăpânire pe țară, trăind în dezmăț. Sfidând sărăcia dureroasă a marii majorități a românilor, oamenii politici din sfera puterii trag foloase substanțiale, clădite pe suferința celor mulți. La 13 ani de incontestabilă libertate, ne-am pricopsit cu un capitalism sălbatic, clientelar. Se fac afaceri pe bani publici, se deturnează bani publici. În timp ce milioane de români salariați sunt obligați să plătească impozite și taxe împovărătoare, clientela puterii de pe Dâmbovița beneficiază, în disprețul legii, de tot felul de scutiri și reeșalonări la plăți. Aprecierile aparțin revoluționarului Petre Roman, pe nedrept intrat într-un con al uitării publice. La Arad, primarul pesedist Dorel Popa a împroprietărit, la preț de nimic, o firmă străină cu zeci de hectare de teren intravilan în cartierul Subcetate, promițând ridicarea unui cartier de locuințe în zonă. Au trecut de atunci aproape doi ani, dar promisiunile primarului nu se mai împlinesc, în schimb firma străină rămâne bine-merci cu o proprietate dobândită în mod lipsit de logică elementară. Intravilanul din Arad este proprietatea tuturor: cum a putut primarul Dorel Popa să-l pună la un preț derizoriu în mâna unei firme străine? De ce a trebuit să vândă terenul aproape pe gratis, pe simple promisiuni, când putea să concesioneze terenul pe timp limitat, cu posibilitate de prelungire a contractului dacă investitorul își îndeplinește angajamentele?

Pentru ce și-au dat viața martirii arădeni? Pentru ca primarul Dorel Popa să risipească banul public îmbogățind nu știu ce străini? Dacă acești așa-numiți investitori de la Casarom vor să vândă pământul făcut cadou de primarul Dorel Popa, o pot face la un preț de 20-30 de ori mai mare decât au plătit pentru cumpărarea acestuia. Oare de aceea au tras ponoasele cei ridicați împotriva tiraniei ceaușiste, pentru a permite unor căpetenii lipsite de răspundere să spolieze proprietatea publică, îmbogățindu-i, din motive dubioase, pe niște străini împiedicați de teroristul Ben Laden să respecte contractul cu Primăria? Cine s-ar fi gândit, în urmă cu 13 ani, că răsculații vor rămâne cu ponoasele, iar clienții d-lui Popa își vor însuși foloasele? Cine și când va cerceta cum a fost posibilă o asemenea afacere dezastruoasă pentru arădeni, dar deosebit de profitabilă pentru clienții d-lui primar? Și încă o ultimă întrebare: dacă morții din decembrie '89 ar fi bănuit ce contracte perfectează primarul Aradului în defavoarea cetățenilor, ar mai fi ieșit, oare, cu brațele goale în fața gloanțelor?

Belsirim a adus o rază de fericire în sufletul copiilor sărmani

Aproape 200 de copii instituționalizați în „Asociația Nevăzătorilor", Centrul de zi, Centrul de primire Minori de pe strada Udrea, Centrul de Plasament nr. 3 din strada Tudor Vladimirescu, au primit, ieri, daruri în valoare totală de peste 21 de milioane de lei, constând în dulciuri și băuturi răcoritoare, din partea firmei Belsirim Automotive. Opt angajați ai firmei, care patronează parcările în municipiu, costumați în Moș Crăciuni au adus un strop de fericire în sufletele copiilor părăsiți de părinți.

Foto: ONORIU FELEA

SÂMBĂTĂ, 21 DECEMBRIE 2002

TVR 1

7,00 Ceasul deșteptător
8,00 Desene animate
9,00 Aventuri cu Lilipufi
10,00 Auto club - rel.
10,30 Design
11,00 Debut 50 plus
12,00 O vedetă populară
12,45 Spectacolul lumii...
13,15 Istorie polemică
14,00 Jurnalul de prânz
14,20 Mulțumesc! (I)
15,00 România 1... și strada
15,05 Mulțumesc! (II)
16,00 Poveste fără sfârșit
17,00 Ora G
18,00 Teleenciclopedia
19,00 Jurnal. Meteo. Sport
20,00 Surprize, surprize ... (I)
21,00 România 1... și strada
21,05 Surprize, surprize... (II)
22,00 România 1... și strada
22,05 Surprize, surprize... (III)
23,00 Jurnalul de noapte
23,15 Omul care plânge - dramă, SUA, 2000
1,15 Ora G - rel.
2,15 Jurnal - rel.

TVR 2

7,45 Sport plus - rel.
9,05 Arta apărării
9,35 Camera de gardă
10,05 Răscruci - rel.
10,35 Digimon - s.
11,00 Lumea lui Chit-Chit
11,45 Mărul lui Newton - s.
12,20 Arca lui Noe
12,50 Zestrea românilor
13,25 Planeta singuratică
14,15 Bărbați, la cratiță!
15,45 Știri
16,00 Atlas
16,30 Insolit
17,05 Bonanza - s.
17,30 Românii de lângă noi
18,00 Film documentar: Libertate, Libertate
18,30 În prelungiri
19,00 Preluare Jurnal de pe Canalul România 1
19,45 Știri regionale
20,10 Străini în țara făgăduinței - s.
21,00 Știri
21,05 Arborele genealogic - f. Anglia, 2001 (IV)
22,40 Știri
22,45 Concert
23,40 Bonanza - s. rel.

PRO TV

7,00 Alcatraz - insula morții - s., rel.
8,00 Desene animate
10,55 Moș Crăciun există!
11,00 Scorpionul negru - s.
12,00 Gillette, lumea sportului
12,15 ProMotor
12,55 Știrile Pro TV
13,00 Cybill - s.
13,30 Klondike - câmpiile cu aur - aventuri, SUA, 1980
16,00 Legenda războinicului - acțiune, 1996 cu Chuck Norris
17,45 Smallville - s.
18,50 Dăruiești și câștigi
19,00 Știrile Pro TV
20,00 Risc maxim - acțiune, SUA, 1996 sau **Twister** - acțiune, SUA, 1996
22,45 Eyes Wide Shut - dramă, SUA, 1999 cu Tom Cruise
2,00 Legenda războinicului - f. rel.

TV ACASĂ

6,00 Terra nostra - s., rel.
6,50 Perla, cărările iubirii - s. rel.
7,45 Doctorul casei - rel.
8,00 Povești adevărate - rel.
8,45 Zorro - d.a.
9,15 Învață spaniola cu Victor - rel.
9,30 Rază de lumină - s.
10,20 Prima dragoste - s.
12,05 Doi plus doi - rel.
12,15 Clona - s., rel.
13,10 Amor latino - s.
14,00 Club 700 - emis. de religie și credință
14,45 5 minute de shopping - retrospectivă
15,15 Învață spaniola cu Victor
15,30 Din viață
16,00 Iubire fără de păcat - s.
17,00 Prăjituri cu cântec - divertisment
17,30 Dădaca
18,00 Arabella - s.
18,30 Kachorra, micuța impostoare - s.
19,20 Doctorul casei
19,30 Povești adevărate
20,00 Inimă sălbatică - s.
20,55 Povestea Crăciunului
21,00 Inimă sălbatică - s.
22,00 Clona - s.
23,00 Maddie și David - s.
0,00 Profu' - s.

HBO

7,55 Ucide-mă mai târziu - dragoste, 2001
9,25 Dragoste la primul sughiț - comedie, Danemarca, 1999
10,45 Îndrăgostiți ca la 16 ani - 2000
12,20 Shiner - dramă, Anglia, 2001
14,00 Raiul pe pământ - dragoste, 2000
15,35 Cupa de aur - dramă, 2001
17,40 Vara lui Sam - dramă, 1999
20,00 Trenul vieții - dramă, Franța, 1999
21,45 Totul despre sex - s.
22,20 Șeful șefilor - dramă, 1999
23,55 Dincolo de aparențe - thriller, 2000
2,05 Câteodată ei se întorc pentru mai mult - horror, 1998

PRIMA TV

7,00 Creaturi sălbatice - doc.
8,00 Desene animate
9,00 Desene animate. Minimax
10,00 Tibanu pescuiește și vânează
11,00 Sport magazin
14,00 Motor
14,30 Ed - s.
15,30 În familie - s., rel.
18,00 Focus
19,00 Mutant X - s. SF
20,00 Greu de ucis - acțiune, SUA, 1988
22,00 24 de ore - cu Kiefer Sutherland
23,00 Moartea și impozitele - comedie SUA, 1964
0,45 Film erotic
2,15 Tibanu' pescuiește și vânează - rel.
3,00 Focus - rel.

ANTENA 1-TV ARAD

7,30 Reportajul săptămânii - rel.
8,00 Un început nou
8,30 Păstorul cel bun
9,00 Știrile TVA - rel.
9,30 Lumea mare a celor mici
10,00 Casa de piatră
10,30 Roata de rezervă
11,00 BIT
11,30 Medicul de gardă
12,30 Cursa Eco Challenge - s.
13,30 Imperiul Regelui Maimuță - coproducție, 2001 (I)
15,30 Cei șapte magnifici - s.
16,30 Aparențe înșelătoare - dramă, SUA, 1999
18,30 Kulinoriada - emisiune culinară
19,00 Observator * Sport * Meteo
20,00 Divertis Parc - emisiune de divertisment
21,00 Un alibi perfect - thriller, SUA, 1998
23,00 Johnny Skidmarks - f. SUA, 1998
1,00 Aparențe înșelătoare - f. rel.
3,30 Observator - rel.
4,30 Casa de piatră - rel.
5,00 Roata de rezervă - rel.

TV RCS

9,30 Știri 1 - rel.
10,10 5 minute de carte
10,15 Tradiții și folclor
10,30 Johnny Misto, vrăjitorul - film
12,00 Frontiera live
13,30 Știri 2 - rel.
14,10 5 minute de carte
14,15 Videoclipuri
14,30 Joia populară
15,30 Candidații - film
17,00 O altfel de lume
17,30 Știrile RCS
18,10 5 minute de carte
18,15 Mod de viață
18,55 Curro Jimenez - s.
19,55 Videoclipuri
20,00 Show cu ecou - divertisment
22,00 Știrile RCS 2
22,40 Distrugătorii - film
24,00 Închiderea programului

B1 TV

8,30 Vară eternă - s.
9,30 Prințul din Bel-Air - s., rel.
10,00 Întâlniri de credință - talk-show
11,00 Pasul Fortunei - rel.
12,30 Marș forțat
13,00 Economia în 60 de minute
14,00 Corso
15,00 Fan X
16,00 La limită
16,30 Fotbal: FC Kaiserslautern - Hertha Berlin - live
18,30 Program special
18,45 Știri
19,30 Afiș
20,30 Star Trek - s.
21,30 Fotbal: AC Torino-AS Roma live
23,30 Vară eternă - s., rel.
0,30 Știri - rel.

TELE 7 ABC

7,35 Știri
8,05 Serial pt. copii
11,00 Doc. DW
12,00 Sifonarul îndrăgostit - s. rel.
16,05 Aventurile științei
16,30 Cântece populare
18,00 Viața în roz - doc.
18,30 Cutia muzicală
19,20 Șapte știri
19,00 Cântăreții străzii
20,00 Tot mai tânăr - comedie neagră, SUA, 1993
21,45 Agent 22 - Nebunul - s.
22,40 Pe strada felinarelor sparte - s.
23,50 Șapte știri - rel.
0,25 Videoclipuri
1,10 Activ FM

REALITATEA TV

6,45 Trezirea la realitate - emis. matinală
10,00 English News
10,15 Of, presa mea! - rel.
12,15 Vital
13,15 Mapamond
14,15 Pentru dvs., doamnă!
17,15 Politica - talkshow
18,05 eWeek.tv
18,40 Domus
19,15 7 A.R.T.E. - agendă culturală
20,15 Ora de istorie
22,15 Vorba lu' Dinescu
0,00 English News

Redacția Adevărul nu își asumă răspunderea pentru modificările ulterioare intervenite în programele TV

DE-A ÎMBĂTATUL CU APĂ RECE

Președintele Ion Iliescu prin discursul din Parlamentul României a dat națiunea pe spate cu o lovitură de imagine exemplară. Opoziția însăși a rămas cu gura căscată, dar nu mult timp pentru că a trebuit să aplaude. Era și firesc, pentru că, așa cum spuneam cu câtăva vreme în urmă, Ion Iliescu face cea mai puternică opoziție guvernului Năstase.

Ca să fiu sincer, și mie mi-a plăcut ce-a spus **„săracul și cinstitul Iliescu"**. Aproape că nu poți șterge nici o virgulă din discursul său. Atâta doar că eu, nefiind în opoziție politică și nici uituc, rămân sceptic la acest discurs fulminant, la modul teoretic.

D-l. Ion Iliescu condamnă **„capitalismul de cumetrie"**. Mă întreb care partid are mai mulți capitaliști de cumetrie? Nu cumva PSD, fostul PDSR, fostul FDSN și fostul FSN? Și nu cumva în fruntea acestui partid s-a aflat mai tot timpul dl. Ion Iliescu? În jurul domniei sale colcăie de capitaliști de cumetrie și nu am auzit până acuma ca vreunul dintre ei să fi pățit ceva. Ba mai mult, aceștia se înmulțesc zilnic, rotația cadrelor, cu rădăcini adânci în epoca de aur, fiind și acum un obicei care nu dispare din țara românească. Așadar, cu ce obraz vorbește Ion Iliescu despre „capitalismul de cumetrie?" Mai mult, același Ion Iliescu l-a dat jos din fruntea guvernului pe Petre Roman pentru că acesta era prea pornit în direcția capitalismului și nu e vorba aci despre capitalismul de cumetrie. Să mai amintim în treacăt, că un acolit al d-lui Ion Iliescu, Doru Tărăcilă, deține jumătate din suprafața județului Ialomița, care Tărăcilă, în bună tradiție iliesciană condamnă îmbogățirea peste noapte a unora. Să auzi și să nu crezi!

Ne mai povestește, în stil melodramatic, dl. Ion Iliescu despre sărăcie și despre corupție. Dacă se uită în jurul său, nu mai departe, vede îmbuibați care, vorba comuniștilor, sug sângele poporului. Ce le face Ion Iliescu îmbuibaților din preajma sa? Nimic. Stă cu ei la masă, pune țara cea săracă la cale și discută strategii europene și transatlantice. Îmbuibații sunt și corupți pe deasupra, așa cum s-a demonstrat de atâtea ori. Nimeni nu le-a clintit acestora un fir de păr din cap.

Să mai adăugăm că până acum l-am auzit pe Ion Iliescu tunând și fulgerând de nenumărate ori împotriva corupției din România. Cu atât am rămas: cu tunete și fulgere. Corupția nu numai că n-a fost redusă, dar s-a extins ca o pecingine. Sărăcia, statistic, a crescut mereu, sub toate regimurile, inclusiv sub regimurile Iliescu. S-au constituit tot felul de comitete și comiții care să lupte împotriva corupției. Nimic nu s-a făcut decât pe hârtie și am rămas la stadiul de vorbe goale. Acum, Ion Iliescu ne propune o **„terapie de șoc"** împotriva corupției. Dacă până acum, s-a mințit de zece ori, de ce l-aș crede pe Ion Iliescu că va fi serios în întreprinderea sa tocmai acum? Sau a ajuns cumva cuțitul la osul românului și Ion Iliescu a simțit pericolul? Rămân sceptic nu pentru că nu aș avea încredere în bunele intenții și în sinceritatea președintelui Iliescu. Rămân sceptic pentru că trăim în România cu tot cu poporul român. Rămân neîncrezător pentru că flagelul corupției este atât de puternic, încât **„terapiile de șoc"** propuse de Ion Iliescu sunt paleative și nu soluții. Rămân pesimist pentru că puterea este în mâna corupților care au banii necesari pentru a cumpăra tot ceea ce trebuie cumpărat. Inclusiv terapiile de șoc.

Așa că nu e cazul să ne jucăm de-a îmbătatul cu apă rece și nici de-a îmbătatul cu discursuri frumoase pline de bune intenții, dar rămase la stadiul de vorbe de clacă. Așa după cum s-a demonstrat până acum!

I. IERCAN

Pactul partidelor parlamentare

PARTIDELE ARĂDENE CRED CĂ ESTE POSIBIL

Președintele României, Ion Iliescu, a lansat ideea încheierii unui pact între toate partidele parlamentare, pentru susținerea hotărârilor menite să netezească drumul României spre Uniunea Europeană. Ce cred reprezentanții partidelor politice arădene despre ideea președintelui, în rândurile de mai jos...

● Sergiu Nicolaescu, senator PSD:
„Cine nu înțelege, se situează în afara istoriei"

„Sunt convins că un asemenea pact este perfect realizabil. Sper că liberalii și PD-ul vor fi primii care vor înțelege necesitatea unirii forțelor politice pentru integrarea României în Uniunea Europeană. România a pășit pe un drum fără cale de întoarcere. Cine nu înțelege acest lucru, se situează în afara istoriei".

● Titus Gheorghiof, deputat PNL:
„Nu este o idee nouă"

„Nu cred că există vreo problemă în ceea ce privește coordonarea eforturilor în planul politicii externe și în planul obiectivelor de integrare. Dealtfel, ideea nu este nouă. Au mai fost momente când toate partidele parlamentare au susținut pe termen scurt obiectivele de interes național. Deci, cred că este realizabil".

● Tokay György, deputat UDMR:
„Vom studia ideea"

„Noi avem un program de integrare în Uniunea Europeană. Vom studia ideea încheierii unui pact. În ianuarie vom vedea dacă este posibilă o armonizare".

● Nicu Cojocaru, deputat PUR:
„Miroase a nou sistem de guvernare"?

„Președintele Iliescu demonstrează pe zi ce trece că este unul dintre cei mai mari oameni politici. Prin acțiunile sale din ultima vreme, atrage tot mai mulți oameni de bună credință din România. Ideea susținerii integrării de către toate forțele politice a fost în mai multe rânduri exprimată și de către prof. Dan Voiculescu, președintele PUR. Nu știu sub ce formă s-ar putea încheia la modul concret un asemenea pact, dar, dacă va fi realizat, voi începe să mă întreb: nu cumva miroase a nou sistem de guvernare în România?"

● Gheorghe Feieș, președinte PRM:
„Cu câteva condiții, da!"

„După părerea mea, pactul este realizabil. PRM a fost primul care a semnat documentele referitoare la integrarea în NATO și UE. Așadar, este clar că vom susține ideea integrării. Pentru semnarea unui pact, însă, trebuie îndeplinite câteva condiții esențiale. În primul rând, lupta împotriva corupției în administrație. Nu se poate ca la adăpostul unui pact marii corupți să-și facă mendrele".

● Gheorghe Seculici, președinte PD:
„O bază logică"

„Înainte de toate, ideea are o bază logică și este de susținut. Este foarte adevărat că, având în vedere situațiile pe care le creează partidul de guvernământ la centru și chiar în teritoriu, nu va fi ușor de realizat un asemenea pact. Dar, repet, ideea este bună și trebuie susținută".

SIMION TODOCA

Întâlnire pesedistă la ceas de taină

Joi seara, la ceas de taină, câțiva (sursele noastre susțin că, în total, au fost prezenți șapte membri ai Delegației Permanente) lideri pesediști de seamă, printre care s-au aflat Dorel Popa, Rodica Borza, Coloman Edeleni, Caius Parpală și Florin Remețan s-au întâlnit pentru a pune la punct - susțin aceleași surse - viitorul filialei.

În acest moment nu deținem date concrete cu privire la toate subiectele discutate, însă, dacă vom intra în „posesie", vom reveni.

Oricum, întâlnirea este cel puțin ciudată dacă avem în vedere faptul că ieri a avut loc Delegația Permanentă a PSD Arad, în cadrul acesteia amintiții lideri având prilejul de a se întâlni. Dar, poate că ceea ce au vorbit joi cei cinci nu trebuie știut de ceilalți membri ai conducerii de partid arădene. Cât despre o anumită majoritate în cadrul aceleiași Delegații, rămâne cum am stabilit: fără includerea lui A. Crăciun.

A. O.

Anul politic 2002

UDMR ARAD... ÎN LINIȘTE SPRE 7%

În anul 2002 nu au avut loc alegeri interne în cadrul organizației UDMR Arad, ca atare, anualele adunări generale locale și cea județeană au avut menirea de a asigura cadrul dărilor de seamă anuale. Aceste dări de seamă au scos în relief activitatea reprezentanților UDMR Arad din autonomia locală, primarii, viceprimarii și consilierii. Numeroasele investiții edilitare, dezvoltările de infrastructură realizate, introducerea învățământului facultativ de limbă maghiară într-o serie de localități în care nu există școli cu predare în limba maternă (Ineu, Sebiș, Pâncota, Lipova, Cermei, Șimand, Socodor, Turnu și Sânpetru German), au fost unele dintre realizările Uniunii arădene.

Semnarea protocolului local PSD-UDMR au făcut posibile, la nivelul administrației municipiului, demersurile pentru reamplasarea Statuii Libertății. Este un eveniment al acestui an, iar participarea autorităților centrale și locale la festivitatea comemorativă anuală din 6 octombrie a devenit o obișnuință.

La sfârșitul anului 2002, Uniunea arădeană condusă de Kiraly Andras se laudă cu 4500 de membri individuali, dar fiind o filială a unei uniuni, are și membri colectivi (organizații locale neguvernamentale și profesionale). Astfel, procentul de 7% este asigurat și pentru alegerile viitoare. Numărul organizațiilor locale este 35, la care se adaugă cele șapte organizații de cartier din municipiu), acestea cuprinzând practic toate localitățile cu o populație însemnată de etnici maghiari. De asemenea, UDMR Arad are trei consilieri municipali, patru județeni, patru primari, șapte viceprimari și 64 de consilieri locali.

DANIEL ALBU

LOGICA „MICULUI DICTATOR"

(Urmare din pagina 1)

Pe plan politic domnul primar a distrus PDSR, respectiv PSDR, prin faptul că în noul PSD nu se mai regăsesc decât în proporție neînsemnată cei ce i-au pus bazele, adică adevărații social-democrați. Instaurează cu ajutorul patronului său spiritual, mai tânărul și necoptul Gușe, care de când a venit domnul Bush în România îi place să i se spună Bușe, conduceri după bunul plac și interese la nivel județean, municipal, nu se sfiește să desființeze unele organizații și să primească în aceeași zi zeci de noi membri, pentru a forma o organizație nouă, cu o conducere care să-l susțină.

În toate omul nostru are explicații, cu o logică care te duce cu gândul la o persoană anormală, atât de stufoase și fără conținut sunt premisele din care primarul trage concluzii convenabile. Oamenii îl detestă, dar cu tupeu, cu obraz bine tăbăcit, convoacă pe cei care au îndrăznit să-l critice să-i pună la stâlpul infamiei, după ce în mod laș, umple sala cu ciracii săi.

Și atunci se dă mare, mare sculă pe bascula. Numai că el nu de așa ceva e preocupat. Face politică mondială și aduce în Arad investitori. Nu a ieșit povestea cu incineratorul care trebuia să ardă reziduurile menajere, să dea curent electric, apă caldă, de sărbători țuică și vin, chiar cârnați și atunci a găsit o altă posibilitate. Pentru că el, ca primar, are întotdeauna două-trei posibilități. Cu incineratorul a trecut un an de la alegeri, cu noua posibilitate numită 200 milioane de dolari promiși pentru CET a mai trecut o jumătate de an, așa că are și o altă posibilitate. Ne poartă așa până-i trece mandatul. Că de ales nu-l mai alege nimeni, iar după cum se clatină la București susținătorii lui, nici acolo nu prea mai are șanse. N-ar avea nici altfel, după ce a făcut-o de oaie cu CET-ul, creând o problemă pentru arădeni, care va trebui mai devreme sau mai târziu să plătească în plus „posibilitățile" primarului. Prin externalizare nu mai beneficiază de subvențiile interne ale „Termoelectrica", iar prin trecerea lui la „Centurymarc" SRL nu mai beneficiază nici de subvenții de la buget. În plus, se adaugă plata pentru combustibil, salarii pentru care în disperare de cauză s-au luat credite.

Vă dați seama ce este în capul acestui primar - pericol public pentru arădeni - dacă prezintă acest proiect ca un succes. La fel succes este pentru el și contractul cu firma CASAROM. Nu avem nimic cu această firmă și ar fi bine să construiască locuințe pentru arădeni. Dar vrem să știm în ce condiții a vândut primarul către această firmă 64 ha teren în Subcetate cu 0,50 dolari m/p, când costul pe piața liberă este de cel puțin 10 dolari m/p., mod în care a indus și induce în eroare în continuare Consiliul local prezentând această afacere ca benefică. În același timp pentru ANL care-i solicitase teren pentru construirea unor locuințe sociale și pentru tineret, de la buget, atribuie 6 ha, într-un loc necorespunzător, fără nici un fel de utilități. Și acesta este tot un succes ca și contractul cu Parktronic, care se apropie mult de infracțiune. Este făcut nu pentru cetățeni, ci în dauna lor și a primăriei, nu a primarului, prin încălcarea grosolană a tuturor normelor privind domeniul stradal citadin și regulile de circulație și de siguranță a acesteia. Să nu mai vorbim de faptul că peste 80% din străzi sunt decopertate și au devenit drumuri de țară, în care te împotmolești în noroi și gunoaie. La fel e situația cu reabilitarea canalizărilor în anumite zone ale orașului. Și pe acestea, primarul dacă ar avea timp și de lucruri mărunte, le-ar prezenta tot ca realizări. Ce ar putea face un om simțit în aceste condiții? Cetățenii Aradului în majoritate știu, unii o și spun, dar se feresc de răzbunarea micului dictator.

N. a. O spunem noi, acest om care minte de îngheață apele, care are apucături ciocoiești, trebuie să-și prezinte demisia de onoare. Dacă mai are. Mă îndoiesc, dar sunt obligat să-i cer asta în numele cetățenilor cinstiți pe care i-a mințit.

În centrul orașului

OBICEIURI DE CRĂCIUN

Ieri, pe platoul din fața Palatului Administrativ, la ora amiezii, pe un frig deloc ademenitor, s-a desfășurat spectacolul **Obiceiuri de Crăciun**. Organizat de Centrul Cultural Județean și realizat de **Viorel Nistor**, spectacolul a oferit publicului (trecător) o varietate de obiceiuri de Crăciun din zona noastră. Printre protagoniștii acestei manifestări s-au aflat **Rapsozii Zărandului, Dubașii din Săvârșin, din Sînicolau, din Roșia Nouă**, grupuri de la **Școala Generală nr. 1, de la Șicula, de la Școala de Artă, colindători și stelari de la Gurba** și cunoscuta solistă de muzică populară **Olivia Cotocea Cotuna**.

C. L.
foto: ȘT. MATYAȘ

Sfârșitul anului la U.V.V.G.

Ieri a avut loc ședința de Senat a Universității de Vest „Vasile Goldiș" Arad, care s-a concretizat într-un bilanț al activității academice desfășurată în anul acreditării instituționale.

S-a subliniat faptul că anul 2002 a însemnat pentru Universitate o recunoaștere pe plan național a calității învățământului public arădean, prin obținerea acreditării, și afirmarea deplină pe plan internațional, prin granturile și proiectele cu finanțare europeană câștigate de cadrele didactice din cadrul Universității.

De asemenea, s-a recunoscut că anul 2002 a însemnat o deplină recunoaștere a muncii de cercetare desfășurată la UVVG, prin organizarea celor două simpozioane internaționale: „Water, Environment and Health" și „Grădina botanică universitară Macea - 280 de ani de atestare documentară".

Prezența Rectorului UVVG, **prof.univ.dr. Aurel Ardelean**, în delegația oficială a României în Republica Sud-Africană, delegația UVVG în Republica Braziliană și acordurile de cooperare cu universități de renume din diferite țări, au fost și ele subiecte de discuție ce au permis o abordare plină de încredere și optimism a viitorului academic arădean.

S-a ținut și un moment de reculegere în memoria eroilor revoluției din decembrie 1989.

După ședință, în sala Ateneului s-a ținut serbarea pomului de Crăciun, unde au fost prezente cadre didactice, personalul administrativ, funcțional și auxiliar, un grup de colindători de la Liceul de Artă „Sabin Drăgoi" și unde s-au împărțit pachete pentru copiii angajaților.

Z. Ș.
FOTO: AL. MARIANUȚ

ZIUA ȘCOLII LA LICEUL TEXTIL!

O sărbătoare devenită tradițională a avut loc joi, 19 decembrie, la Grupul Școlar „Francisc Neuman".

Într-o atmosferă cu adevărat festivă, cu săli de clasă frumos împodobite, în prezența numeroșilor invitați, foste cadre didactice ale școlii sau angajați acum pensionari, elevii au susținut un emoționant program de colinzi.

Alături de ei au fost și studenții de la Facultatea de Teologie care alcătuiesc grupul „Teoforul".

Organizatorii prof. Codrean Doina, prof. Pajtek Ecaterina, prof. Sinaci Maria, prof. Hamza Ioan și d-na Pribac Carmen împreună cu un grup de cadre didactice, maiștri instructori au pregătit o suită de dansuri populare și o reușită prezentare a modelelor create în atelierele școală.

Elevele școlii vor fi prezente cu aceste creații vestimentare și astăzi, 21 decembrie ora 14,30 în cadrul târgului „Daruri de Crăciun".

DORU SINACI

COLINDĂTORI PE VALEA MUREȘULUI

Elèvii de la Liceul „Atanasie Marienescu" din Lipova au început, în acest an, un program ambițios de colinde. Ei vor să colinde, până în Ajunul Crăciunului, toate primăriile și școlile din localitățile de pe Valea Mureșului. Un grup de 120 elevi au pregătit inclusiv o șezătoare cu obiceiuri tradiționale de peste an, pe care o prezintă în fiecare localitate.

Elevii au pregătit un program special, în premieră, cu tradiții populare, pe care îl prezintă în fiecare localitate atât de pe malul drept cât și de pe malul stâng al Mureșului. Copiii prezintă o șezătoare cu obiceiuri păstrate din moși-strămoși, specifice Văii Mureșului. Nu lipsesc, obiceiuri legate de arat, semănat, tors, țesut, așa cum au fost ele păstrate din bătrâni. Dubașii din Groșii Noi interpretează colinde specifice zonei, îmbrăcați în straie tradiționale. Ei sunt acompaniați de fanfara copiilor de la Casa de cultură din Lipova, compusă din 25 de elevi. Corul copiilor „Concertino" din Lipova au participat la programul special de colinde de pe Valea Mureșului îmbrăcați în Crăciunițe. Primăria din Lipova a ajutat acest proiect, asigurând un autocar pentru deplasarea micilor colindători.

Moș Crăciun a poposit și la Școala Generală din Vladimirescu

Au mai rămas puține zile până la marea Sărbătoare a Crăciunului, eveniment mult așteptat de către cei mici. La Școala Generală din Vladimirescu elevii au participat, ca în fiecare an, cu emoție și bucurie la serbarea pomului de iarnă. Toți cei 596 de elevi ai acestei școli au primit pachete, oferite cu generozitate de numeroși sponsori și de administrația locală. Și de această dată Unitatea de Jandarmi din Vladimirescu a fost în mijlocul elevilor, dăruind acestora nelipsitul brad de Crăciun.

Bucuria Nașterii Mântuitorului a oferit copiilor prilejul de a alcătui un frumos program artistic. Împreună cu jandarmii, elevii au cântat tradiționalele colinde de Crăciun. Întreaga atmosferă de sărbătoare i-a cuprins și pe copiii cercului de religie al școlii, care au știut să sugereze, prin cântec și cuvânt „plinirea vremii". Acum, Noul An se pregătește să poposească, îmbrăcându-se în lumină și veselie. Noaptea își primește colindătorii și încet-încet se stinge-n dimineață. Pe această cale, elevii acestei școli, doresc să le mulțumească tuturor celor care au făcut posibil ca acest program să aibă loc.

COLINDĂTORI LA „ADEVĂRUL"

Colindul militarilor

Mai sunt câteva zile până la marele praznic al Crăciunului. E vremea în care colindătorii vestesc, umblând din casă în casă, minunea Nașterii Mântuitorului Iisus Hristos. Au trecut, ieri, pragul redacției noastre și colindătorii militari de la Batalionul mixt româno-ungar (comandant col. Avram Cătănici) 15 colindători - pregătiți de plutonierul major Alin Tămaș - militari angajați și de la muzica militară au colindat „Deschide ușa, creștine", „O, ce veste minunată", „Iată, vin colindătorii" și au urat redactorilor noștri sărbători fericite și... „La mulți ani!"

Cu preotul, la colindat

La fel ca în anii trecuți, la colindat au venit și elevi de la Școala generală Fiscut. Sub îndrumarea tânărului preot Liviu Pamfiloiu, care este, în același timp, și profesor de limba și literatura română la școala sus-amintită, ei ne-au prezentat un program frumos de poezie religioasă și colinde strămoșești.

Crăciunițele de la... Economic

Ca în fiecare an, au ținut să ne colinde și elevii de la Colegiul Economic Arad (director Daniel Bălan).

Corul colegiului - sub conducerea pof. Smaranda Szatmari, director educativ - a fost reprezentat de 50 de crăciunițe, șase băieți, Lucian Chîrlan (la chitară) și Claudiu Pantea (tamburină).

Ei au colindat minunate colinde românești și din repertoriul internațional într-o atmosferă mirifică, de mare sărbătoare.

Colindătorii... „medaliați"

Cei mai medaliați elevi din județ, de la Colegiul Național „Moise Nicoară" (director prof. Vilhelm Portal), despre care ziarul nostru a scris mult în acest an - în special la olimpiadele școlare - au ținut și ei să ne colinde.

Au fost reprezentați de un grup coral (format din elevi din clasele a X-a și a XI-a) pregătit și condus de profesorul de religie, pr. Mircea Hurdea.

Ne-au colindat, cu multă gingășie: „Gazde mari nu mai dormiți!", „Florile dalbe", „Mărire întru cele-nalte", „La Vifleem, colo-n jos", „Slobozine gazdă-n casă!", încheindu-și „vizita" la redacție cu un... „La mulți ani!".

13 ANI DE LIBERTATE

Au trecut 13 ani... parcă mai ieri stăteam la cozi interminabile pentru o pâine pe cartelă, sau pentru o pungă cu «adidași». Parcă mai ieri copiii noștri învățau la lumânare pentru că primeam curent electric cu porția, iar părinții nu puteau urmări emisiuni TV decât câteva ore pe seară. Acum toate s-au schimbat. Acum putem trăi altfel. Unii mai bine, alții mai rău ... Dar sigur e altfel. Și asta datorită celor care în urmă cu 13 ani... Oameni care și-au sacrificat viața pentru speranța în mai bine. Tineri care au lăsat în urma lor părinți înlăcrimați pe vecie, părinți care au lăsat copii nemângâiați. Totul pentru libertate, pentru un trai mai bun. A meritat acest sacrificiu? A meritat acest sânge vărsat și atâtea vieți pierdute?...
Răspunsurile am încercat să le aflăm purtând un dialog cu câțiva revoluționari.

AM VĂZUT UN OM MURIND SUB OCHII MEI

Nici nu realizam dacă sângele era al meu sau al lor...

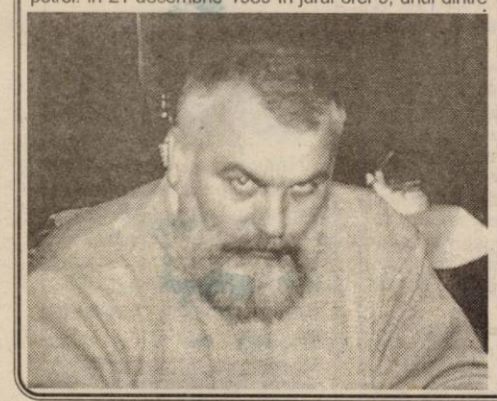

Popa Romeo, inginer petrolist. „Pentru mine a început puțin neclar. Eram șeful bazei speciale de petrol. În 21 decembrie 1989 în jurul orei 9, unul dintre angajați mi-a spus că a văzut mișcare în zona Orologeriei. În jurul orei 16 am venit în centru unde manifestația era în plină desfășurare. M-am alăturat lor. Am cerut să fiu primit la noua conducere constituită pe loc de revoluționari iar pe baza legitimației de serviciu am fost invitat în sala 33. Am fost primit în comitetul care se forma. A urmat o noapte de foc. Nici până astăzi nu s-a clarificat ce s-a întâmplat. Sâmbătă dimineața am plecat la Spitalul județean spunându-ne că fusese împușcată centralista. Într-adevăr s-a tras din blocurile în construcție de vis-a-vis dar nu se știe de cine. Când noi am vrut să intrăm în spital au ieșit două autoturisme cu farurile stinse, i-am somat, am încercat să tragem după ei, i-am urmărit dar i-am scăpat în zona fabricii de bere. După aceea mi s-a spus să mergem urgent la Făt Frumos că sunt tot felul de probleme. În ABI-ul cu care ne-am deplasat eram eu și colegii mei Duma, Ursu, Grada. Din întuneric a apărut un TAB fără însemne. Am încercat să luăm legătura cu ei, am mers în spatele lor până în zona Tipografiei Mediagraf. Parcă aveam o presimțire. I-am depășit când am ajuns aproape de Pompieri dar ne-au atacat... Blindata noastră a tras pe dreapta. Toți eram răniți, gloanțele spărseseră blindajul. În momentul în care am văzut moartea cu ochii m-am gândit la **Dumnezeu** și la mama. Mi-am revăzut viața într-o secundă. Grada a căzut pe spate dar a scăpat cu viața. Nu același lucru s-a întâmplat cu Duma, glonțul i-a intrat pe sub cască. I-a fost fatal. Eram plin de sânge. Totul era sânge. Nu mai știam dacă era al meu sau al lor. Am văzut un om stingându-se sub ochii mei. M-am târât pe lângă TAB-ul din care s-a tras asupra noastră și m-am îndreptat spre Alfa. Pierdeam sânge mult, s-a luat o haită de câini după mine, am sărit într-o groapă, și am văzut că oamenii treceau prin cartier cu rângi, securi... cam 20 la număr. Am strigat după ajutor, dar au sărit pe mine strigând că eu sunt terorist. Nu mai îmi simțeam mâna... Cel care m-a salvat a fost un rrom care a strigat și a zis că m-a văzut în balcon la Primărie. Nu l-am mai văzut de atunci. M-a dus salvarea la Spitalul județean și acolo toți mă credeau terorist."

LISTA MARTIRILOR CĂZUȚI ÎN TIMPUL REVOLUȚIEI DIN 1989

Bute Ioan - 23 ani, din Fălticeni
Duma Pavel - 32 ani, din Arad
Crișan Aurel - 38 ani, din Arad
Hartman Marian. A. -18 ani, din Arad
Gruber Gheza - 26 ani, din Arad
Mada Mihai. F. - 18 ani, Arad
Lukacs Zoltan St. - 31 de ani, din Arad
Cojocaru Ladislau - 25 ani, din Arad
Cosma Marius (slt) - 19 ani, din Oradea
Pușcău Adrian (slt) - 20 ani, din Oradea
Bughy Robert P.- 18 ani, din Arad
Clepe Gheorghe - 29 ani, din Arad
Crișan Vasile - 42 ani, din Arad
Toth Șandor - 44 ani, din Ungaria
Lucaciu Octavian - 37 ani, din Arad
Almen Werner (slt) - 20 ani, din Sibiu
Dumitrașcu Costel - 20 ani, din Ineu
Nicolcioiu Sorin - 19 ani, din Timișoara
Safaleru Andrei - 19 ani, din Arad
Don Radu A. - 25 ani, din Arad
Lile Cristian -19 ani, din Arad
Rănoiu Gelu I. -24 ani, din Gurahonț
Suciu Săndel -20 ani, din Lipova
Herbei Cristian D. - 18 ani, din Vărădia

„Timpul a amplificat răutatea"

- consideră dl. Beni Encev

„Am ieșit cu ideea de democrație, de libertate. Libertatea reală cu tot ceea ce presupune ea. Din păcate cu timpul s-a amplificat și răutatea. Ne îndepărtăm unii de alții. Când urăști nu poți spune că ești liber. Printr-o democrație reală trebuie să ajungem la iubire față de aproapele tău dar democrația este văzută doar prin prisma propriilor interese. Nu regret ce am făcut atunci doar că visam la mult mai mult."

Copilul meu era mort...

„Era 21 decembrie, ora 10. Eram încântată că lumea de la „Strungul" a ieșit în stradă. Dar simțeam o mare neliniște. Fiul meu era student la București. Știindu-l foarte dornic de libertate l-am sunat să văd ce face. Mi-a spus că trebuie să plece. Au fost ultimele cuvinte pe care mi le-a spus... De atunci nu l-am mai auzit. A murit și nici măcar nu știu pe cine să blestem. În 22 decembrie am fost înștiințată că Radu e mort. Am vrut să plec cu avionul dar nu a mai fost posibil. Am plecat abia în 23 decembrie. Soțul meu s-a îmbolnăvit, și de atunci este alt om. Dintr-un bărbat puternic a mai rămas doar umbra. Am ajuns la București duminica, pe 24 decembrie. L-am găsit la spitalul „Colțea" într-un ... congelator. Copilul meu era mort... Am vrut să îl duc acasă... până la gară m-au oprit de nu știu câte ori să îmi deschidă sicriul să vadă dacă nu cumva am gloanțe. În Arad casa îmi era păzită. Ce să îmi mai ia? După înmormântare, am început să merg la București în fiecare lună. Nimeni nu a mai știut să îmi spună nimic despre ce se întâmplase. După un an nu mai figura nici că a fost dus la „Colțea" deși eu am avut biletul de ieșire. Nu am găsit nimic. M-am implicat în muncă pentru a putea uita, pentru a avea putere să merg mai departe... Au trecut toate. Fiului meu îi plăcea viața, Libertatea. Ne-a spus că am fost lași că am răbdat: este adevărat, am tăcut și am lucrat pentru a ne putea crește copiii.

După Revoluție sunt oameni care o duc mai bine... Dar pentru mine niciodată nu va fi mai bine. Deși suntem invidiați că avem pensii recuperatorii de 1,5 milioane. Avem un hectar de pământ, gratuitate la televizor..." - ne-a relatat doamna Maria Don.

Am scris lozinci cu rujuri pe cearșafuri

„Aveam 20 de ani și eram dactilografă la un birou de copiat acte. În 21 decembrie dimineața a venit un om și ne-a spus că armata e pe stradă și va trage în muncitorii de la „Orologerie" și de la „Strungul". Am fugit cu cei de la „Orologerie" la cofetăria „Corso". S-a tras în clădiri, tencuiala ne-a căzut în cap. Nu erau mulți. Am chemat oamenii în fața Primăriei. Am scos rujurile, am dus cearșafuri și am scris lozinci. Nu ne era frică! Nici măcar oboseala și foamea nu mai simțeam. Am intrat în Primărie, am cântat. Am văzut un bețivan omorât, confundat cu un terorist. Din păcate au rămas urme adânci. Nu se mai știa cine în cine trăgea. Aceste amintiri nu pot fi șterse. **Gheza Gruber** alături de ceilalți revoluționari a crezut prea mult în libertatea tuturor ofițerilor armatei. Nu putem spune că armata a fost întru totul de partea noastră. Gheza vroia să îi spună lui Voicilă că noi urma să fim omorâți cu toții. Dar nu a mai apucat să spună că a fost ucis.

Cei care au luptat sunt împroșcați cu noroi

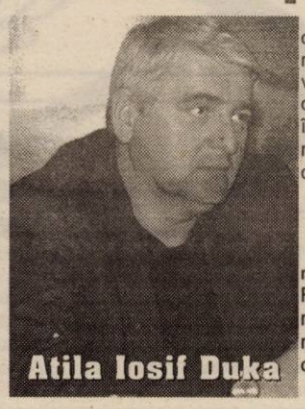

Nu a meritat. Am ieșit în stradă cu sufletul curat. E păcat de oamenii care sunt în funcții înalte și uită de acești tineri care și-au riscat viața și unii au și pierdut-o. Oricum acele momente nu se vor uita niciodată. Nu poți uita cum oameni de lângă tine au căzut și au murit. Din păcate majoritatea celor care au luptat sunt împroșcați cu noroi. Regret faptul că am ieșit în stradă. Sper ca mentalitatea să se schimbe. Noi am făcut ceva, trebuia ca și ceilalți să facă ceva", relatează d-na Ofelia Călugăru.

România putea fi o nouă Elveție

Sigur ce a fost în '89 a fost o Revoluție. Noi am avut mai mulți dușmani în Consiliu. Dacă aveam mintea de acum, Revoluția se putea desfășura fără victime. Au fost uciși oameni nevinovați. Oricum, schimbarea trebuia făcută. Noi am ratat un nou început în '89. Dacă se dorea într-adevăr, România putea fi o nouă Elveție", consideră dl. Duka.

Programul manifestărilor organizate cu prilejul comemorării a 13 ani de la Revoluția din 1989

21 Decembrie 2002

ora 7.00 Orologerie - slujbă religioasă, depunere de jerbe de flori la placa comemorativă
ora 8.00 SC Aris SA - slujbă religioasă, depunere de jerbe de flori la placa comemorativă
ora 8.30 Biserica Eroilor Martiri - Pța UTA - parastas, depunere de jerbe
ora 7.00 Marcarea monumentului începerii Revoluției în Arad la Monumentul Eroilor Martiri din Pța Revoluției - slujbă religioasă, aprinderi de candele, luări de cuvânt, colinde
ora18.20 Retragere cu torțe
ora18.30 Simpozion „Revoluția din Arad din Decembrie 1989" (Sala festivă nr. 70 a palatului administrativ)

22 Decembrie 2002

ora12.00-12.30 În toate bisericile din Arad vor fi trase clopotele și vor avea loc parastase în amintirea eroilor revoluției
ora12.30 Depuneri coroane de flori la Troița din Cartierul Aurel Vlaicu (Făt Frumos)
ora13.30 Depuneri de coroane de flori la Monumentul eroilor Martiri din Piața Revoluției
ora14.30 Depuneri de coroane de flori la Monumentul din fața Inspectoratului de Poliție
ora15.00 Depuneri de coroane de flori la Monumentul de la Garnizoana Arad

23 Decembrie 2002

ora12.00 Depuneri coroane de flori la Monumentul lui Toth Șandor (malul Mureșului)

Românul e pedepsit să caute „calea" fără a o găsi

„Poporul român parcă e pedepsit să caute «calea» fără a o găsi". **Am vrut pluripartidism, libertatea cuvântului, economie de piață. Am participat la Revoluție, am trăit momente dure. Pe vremea aceea eram șofer la Primărie"**, povestește dl. **Andrei Lădău. Am fost arestat la Timișoara. În data de 22 decembrie am fost eliberat. Am luptat alături de colegii Grubert, Romeo Popa... În acele zile nu am pus capul jos să ne odihnim. Col. Marcu ne punea să îl păzim pentru a nu veni vreun terorist să îl atace. După aceea eram la Trifa, care era vicepreședinte. Nu mi-am văzut familia din 16 decembrie până după sărbători... Am fost repartizat și la sediul fostului UTC, de unde se comunica cu exteriorul pentru medicamente și alte ajutoare. Acolo am fost cu Halic Ovidiu. Am escortat din vama Nădlac tirurile care veneau cu ajutoare până la Arad. Evenimentele nu m-au marcat... Riscurile le care m-am expus, mi le-am asumat conștient de eventualele consecințe.**

Simbolul Revoluției, amplasat în fața Primăriei

„Am reușit să amplasăm simbolul Revoluției în fața Palatului Administrativ. Un pom de Crăciun adevărat nu pomul de iarnă încărcat cu cutii goale din fața magazinului Ziridava; un brad frumos împodobit cu jucării și dulciuri. Noi am dus-o foarte greu. Uităm de multe neajunsuri pe care le-am suportat atunci. Eu cred că acum, cine vrea să muncească, poate. Doar că oamenii nu prea vor să muncească. Din păcate însă cei care suferă și care nu sunt sprijiniți îndeajuns sunt pensionarii. Trebuie să ne sacrificăm în continuare pentru a le fi mai bine, dacă nu nouă, măcar copiilor noștri", afirmă dl. Duka.

Trebuie să scăpăm de sechelele comunismului

Consider că Revoluția începe să-și vadă roadele: libera circulație, am ajuns în NATO; politic și militar suntem pe un drum bun și eu consider că în următorii 2-3 ani se vor vedea și rezultatele din punct de vedere economic. Cea mai mare nenorocire care a lovit România a fost comunismul. El s-a imprimat în noi. Și e nevoie de timp să scăpăm de aceste sechele. Cei morți, nu s-au jertfit degeaba", afirmă dl.Gheorghe Curta.

... Amintiri ale câtorva persoane care au luptat pentru LIBERTATE. Sunt doar câțiva! Dar mai sunt alte mii de suflete care au avut trăiri asemănătoare cu cele relatate în această pagină. Sunt tineri care s-au stins... sunt mame care plâng. Dar numai prin El am reușit să facem un pas spre mai bine! Dumnezeu să ne dea tuturor puterea și înțelepciunea de a nu-i dezamăgi și de a lupta în continuare pentru idealurile din cauza cărora ei au murit...

MADIANA MICAN POPESCU
FOTO: VIOREL MUSCA

PRIMARII ORAȘELOR - NEMULȚUMIȚI DE BANII PRIMIȚI DE LA CONSILIUL JUDEȚEAN

Joi, Consiliul Județean a împărțit banii pe 2003 consiliilor locale. Ne oprim asupra repartizării sumelor pe orașele județului, cu excepția municipiului. Cele șapte orașe au primit, în total, puțin peste 36 miliarde de lei, cele mai mari sume fiind destinate protecției sociale privind asigurarea ajutorului social, ajutorului pentru încălzirea locuințelor și susținerea sistemului de protecție a persoanelor cu handicap. Despre întreaga sumă a județului, la acest capitol, vicepreședintele CJ, Gheorghe Falcă, spune: „Bugetul este nesatisfăcător. De la început plecăm, la capitolul „Protecție socială...", cu un deficit de aproape 100 de miliarde de lei, asta arătând că fundamentarea bugetului național a fost greșită. Un județ ca Aradul, care este între primele 8 județe la dat împozite la bugetul central a ajuns în acest moment, datorită Guvernului, pe locul 7 de la coadă la primit bani de la bugetul central. Păcat că nu plătesc cei vinovați, ci plătesc cetățenii".

Să vedem ce spun edilii celor șapte orașe ale județului despre sumele primite.

IOSIF MATULA, viceprimarul Chișineu-Crișului, oraș căruia i-au revenit 4,3 miliarde de lei: „Niciodată nu vom putea spune că suntem mulțumiți. Nu ne acoperim cheltuielile din mai multe puncte de vedere. La protecția persoanelor cu handicap și la ajutorul social sigur rămânem descoperiți câteva luni. Soluția? Descurcă-te singur, sau așteaptă rectificările. Banii pe care îi primim acum sunt ceva ca să pomim la început de an. În plus, în cursul anului apar alte cheltuieli neprevăzute, așa că e greu..."

GHEORGHE DON, primar Curtici, oraș care n-a primit nici măcar 3 miliarde de lei: „Eu sunt nemulțumit de banii primiți, dar cât ajung, ajung. Banii n-o să fie niciodată de ajuns. Mă descurc din surse proprii, așa am fost nevoit în ultimii ani. Ne restrângem la alte cheltuieli, dar am căutat întotdeauna să nu rămânem datori și nici să fim descoperiți la salarii".

Primarul Lipovei, PETRU GHERMAN, oraș care a primit cea mai mare sumă, 11,3 miliarde de lei: „Suma e mulțumitoare în momentul în care poți realiza ce vrei să faci pentru localitate. Dar mulțumit nu sunt niciodată, ăsta e buget de existență, nu de dezvoltare. Locuitorii noștri ar dori investiții, dezvoltarea orașului, dar din banii ăștia nu se poate. Mai multă bază punem pe bugetul local. De asemenea încercăm accesarea unui credit nerambursabil de la UE pentru stația de epurare și pentru groapa de gunoi, am început deja demersurile în acest sens. Să nu fie invidioși ceilalți primari că Lipova primește ceva mai mult, noi avem și căminul de bătrâni. Apoi, Spitalul orășenesc, deși acoperă întreaga zonă a Văii Mureșului, trebuie să-l finanțăm noi, din bugetul local".

Cea mai mică sumă a primit-o Nădlacul, 2,7 miliarde de lei: „Banii de la CJ sunt puțini, dar atâta a primit Consiliul Județean, atâta a împărțit. Suntem obligați să ne descurcăm din bugetul propriu. Spre deosebire de alte orașe, Nădlacul e mai norocs, are mai mulți investitori...În 2003, impozitul pe terenul extravilan va fi o sursă suplimentară", spune **viceprimarul Mihai Babinszki**.

IOSIF RETTER, primarul Pâncotei, e parțial mulțumit, doar pentru banii primiți fără destinație specială (sume defalcate pentru echilibrarea bugetelor și din cota de 17% la dispoziția CJ). Pentru cele 1,6 miliarde de lei sunt mulțumit, acești bani pot fi cheltuiți cum decide consiliul local. Însă la protecția socială nu ne putem încadra, acei bani ne ajung maxim nouă luni, și trebuie să completăm din bugetul local".

Sebișului i-au fost repartizate 3,6 miliarde de lei. „Nu-i suficient, dar n-avem ce face. La ședința cu primarii, prefectul a zis că bugetul nu se aprobă, se validează, adică asta avem, asta primim...Nici anul trecut n-am primit mai mult. Și acum trebuie să ne bazăm pe bugetul nostru", spune **primarul MARIUS LAMBING.**

FLORICA GĂNESCU, viceprimarul Ineului: „Nu e suficientă suma (8,2 miliarde de lei - n.r.), nu ne mulțumește. Cu siguranță n-o să ajungă pentru tot anul, dar dacă nici Consiliul Județean n-are bani, n-are ce să dea. Pornești de la început cu durerea că banii sunt insuficienți, durere care se amplifică pe parcursul anului. Desigur, contăm și pe bugetul propriu; acum însă avem o cheltuială în plus - Spitalul orășenesc, care deservește 50.000 de oameni, 14 dispensare..."

Se observă că mai marii orașelor nu sunt mulțumiți de sumele repartizate de Consiliul Județean, mai ales că sunt destule comune care au primit mai mult decât majoritatea orașelor. Ei speră ca în cursul anului 2003 să nu apară noi poveri pe spatele bugetelor locale, pentru că și cu cele actuale se descurcă greu.

GERLINDE KNAP

LEGEA ÎMPOTRIVA FUMATULUI ÎNVĂLUITĂ ÎN ...FUM

De astăzi, vom fuma ca-n Statele Unite sau Europa. În fond, Legea 349/2002 referitoare la prevenirea și combaterea efectelor produselor de tutun se dorește a fi în esență o aliniere la normele europene și nord-americane în materie.

Litera legii

În principiu, ea restrânge ariile în care fumătorii pot să-și savureze liniștiți țigara. Articolul 3 alineatul (1) precizează: **„Se interzice fumatul în spațiile publice închise**

(2) Fumatul este permis în spații special amenajate pentru fumat, cu respectarea următoarelor condiții obligatorii:

a) să fie construite astfel încât să deservească doar fumatul și să nu permită pătrunderea aerului viciat în spațiile publice închise

b) să fie ventilate corespunzător, astfel încât nivelul noxelor să fie inferior nivelurilor maxime admise

(3) De la prevederile alineatului (1) fac excepție barurile, restaurantele, discotecile și alte spații publice cu destinație similară, *dacă îndeplinesc* condițiile alin (2), litera (b)

(4) Prevederile alineatului (2) nu se aplică barurilor, resrtaurantelor, discotecilor și altor spații publice cu destinație similară, al căror proprietar sau manager stabilește și afișează avertismentul: „În această unitate fumatul este interzis".

Numai că de acum situația este foarte clară. De pildă formularea „ventilate corespunzător" poate fi interpretat oricum. Fie asigurarea unei ventilații mecanice, dar și deschiderea unei ferestre tot ventilație se cheamă că e.

Deși se face o descriere a produselor din tutun, de la țigarete, tutun de prizat și de mestecat, nicotină, gudron, cigarillos alin (5) trabucuri în aliniatul (5) se precizează că: „Se interzice vânzarea produselor de tutun la bucată, precum și punerea pe piață a pachetelor de țigări care conțin mai puțin de 20 de bucăți".

Or, după cum fumătorii știu, trabucurile nu se vând în pachete de 20 de bucăți, ci la bucată. Firește românii nu sunt mari fumători de trabuc, însă și aceasta este una dintre anomaliile legii.

Avertismente

Toate pachetele de țigări sau produse din tutun se inscripționează, în limba română, cu un avertisment general „Fumatul ucide / Fumatul poate ucide" și „Fumatul este nociv pentru sănătatea dumneavoastră și pentru cei din jurul dumneavoastră". Urmează o listă cu 14 tipuri de avertismente adiționale printre care: „Fumătorii mor mai tineri", „Fumatul provoacă cancer pulmonar, care este letal", „Fumatul în timpul sarcinii dăunează copilului dumneavoastră" ... .

Atât avertismentele generale, cât și cele adiționale se tipăresc alternativ, la intervale egale de timp. Însă nicăieri în lege nu se precizează care sunt aceste intervale de timp.

De asemenea, se vor tipări vizibil pe pachet și conținutul de gudron, de nicotină și monoxid de carbon.

Fumatul în birou poate costa 5 milioane

Nerespectarea prevederilor art. 3 alin. (1) „se sancționează cu amendă contravențională de la 1.000.000 lei la 5.000.000 lei sau cu efectuarea a 20 de ore de muncă în folosul comunității în cazul elevilor sau studenților, în condițiile legii".

Constatarea contravențiilor se face de către direcțiile de sănătate publică județene, prin Inspecția Sanitară de Stat, de către Oficiul pentru Protecția Consumatorilor.

Producătorii de tutun sunt de părere că legea este inaplicabilă în forma actuală și că ea a fost făcută în pripă încât să se bifeze încă o reglementare similară celor europene.

Oficiali ai Ministerului Sănătății și Familiei recunosc că există erori de redactare care pot da naștere la interpretări. „Însă pregătim o ordonanță de urgență care să clarifice unele prevederi ale legii referitoare la interzicerea fumatului în locurile publice", a precizat **Alexandru Rafila,** director general în M.S.F.

Lăsând la o parte viciile legii, mesajul este însă destul de clar: descurajarea fumatului și mai ales protecția persoanelor nefumătoare, sau fumătorii pasivi. Cel puțin până astăzi.

O astfel de lege era necesară fie că unora nu le convine. Statistica arată că în România 45% dintre bărbați și 36% dintre femei fumează. Situația este alarmantă și în cazul minorilor - unul din zece elevi din școlile generale fumează cel puțin 5 țigări pe zi.

De astăzi, legea este aplicabilă. Teoretic. Practic fumătorii mai pot sta la o țigară. Asta după 6 luni de la promulgarea legii. Azi situația nu e clară. În buna tradiție dâmboviteană la noi o lege mai trebuie să fie garnisită și cu niște norme metodologice de aplicare. În loc să se emită o lege clară, fără posibilități de interpretare, bâjbâim în confuzii și diverse concluzii. Sau, dacă vreți în fum...

G. CONSTANTINESCU

PANORAMIC ECONOMIC

LAPTE-SCUMPIRE

Prețurile la produsele lactate au crescut cu 4-7%, de la începutul lunii decembrie, ca urmare a majorării cheltuielilor de achiziție a laptelui și a scumpirii carburanților, afirmă reprezentanții firmelor producătoare.

FOND SALARII-APLICARE

Înființarea fondului de garantare - prevedere din recent din noul Cod al Muncii contestată de majoritatea patronilor - se amînă, constituirea și utilizarea acestei rezerve urmînd să fie reglementate printr-o lege separată.

FOND DRUMURI-CARBURANȚI

Ministerul Industriei și Resurselor analizează, împreună cu Ministerul Finanțelor Publice, posibilitatea eliminării taxei speciale pentru drumuri din prețul de comercializare a carburanților și achitarea acesteia separat, prin reintroducerea rovignetelor anuale, au declarat, agenției MEDIAFAX, surse din industria petrolieră.

IMOBILE-DESPĂGUBIRI

Guvernul va acorda despăgubiri foștilor proprietari ai caselor naționalizate sub formă de titluri de valoare nominală și de acțiuni, în acest scop fiind rezervată o cotă de pînă la 20% din capitalul social de la societățile sau companiile naționale rezultate din reorganizarea regiilor autonome.

Potrivit unei ordonanțe de urgență emisă în urmă cu două săptămîni, stabilirea cotelor și alocarea titlurilor de de valoare nominală sau, după caz, a acțiunilor se vor face potrivit unor norme metodologice care vor fi aprobate de Guvern.

BNR-BANCNOTE

Banca Națională a României a decis să prelungească, pînă la 31 martie 2003, perioada de preschimbare la ghișeele băncilor comerciale a bancnotelor de hîrtie de 10.000 lei - emisiunea 1999 și de 50.000 lei de lei - emisiunea 2000, a declarat Ion Nițu, directorul Direcției Operațiuni Bancare din BNR, într-un interviu acordat agenției MEDIAFAX.

MOODY'S-BĂNCI

Agenția de evaluare financiară Moody's Investors Service a îmbunătățit, miercuri, de la "B3" la "B2", calificativele acordate pentru depozitele bancare pe termen lung băncilor românești Banca Comercială Română (BCR), Banca Română pentru Dezvoltare - Groupe Societe Generale (BRD) și Raiffeisen Bank, informează un comunicat al Moody's.

La MODA, Moș Craciun generos

Ieri a fost ultima zi de lucru din acest an pentru angajații societății MODA. Fiindcă 2002 a fost un an bun pentru binecunoscuta fabrică arădeană de confecții, fiecare angajat a primit o primă de peste 1,5 milioane de lei, cu ocazia sărbătorilor de iarnă. În plus, Sindicatul din societate a oferit cadouri membrilor săi (cafea). Conducerea fabricii a dat fiecărui angajat cafea și detergent, în valoare de 500.000 de lei. În plus, cei care au copii au primit și pentru aceștia pachete substanțiale cu dulciuri și sucuri naturale.

G. KNAP

Chance! Chance! Chance!

Wir sind ein auf ZOLL und Steuer spezialisiertes Unternehmen mit dem Sitz in Suben/Österreich. Im Raum NADLAC möchten wir eine Außenstelle eröffnen. Dafür suchen wir einen engagierten Mitarbeiter.

Sie sind zwischen 25 und 30 Jahre alt (männlich oder weiblich), haben ein unternehmerisches Denken und sind ehrgeizig.

Gute Umgangsformen, kundenorientiertes Denken und selbständiges Arbeiten sind für Sie selbstverständlich.

In der Arbeitszeit sind Sie flexibel und bei Bedarf auch zu Mehrarbeit, über 8 Std. täglich bereit. Sie haben eine kaufmännische Ausbildung (vorzugweise im Bereich Spedition/Transport) und sprechen neben Ihrer rumänischen Muttersprache auch Deutsch (Sprachkenntnisse in anderen Sprachen wie englisch, französisch oder ungarisch oder türkisch) wären von Vorteil.

Wann Sie sich angesprochen fühlen, schicken Sie eine schriftliche Bewerbung an die Adresse:

VERAG Spedition AG **Fax 0043 7711 2903 sau 0043 7711 3386**
z. Hd. Hr. Luxbauer **e-mail: j.luxbauer@aon.at**
Suben Nr. 14-15 **A-4975 SUBEN / ÖSTERREICH**

(1587138)

„ADOPTĂM POLITICA PAȘILOR MĂRUNȚI, ASTĂZI ÎN BALCANI, MÂINE ÎN EUROPA”

• afirmă CRISTI MUREȘAN, președintele Las Vegas Racing Team Arad

Frații Cristi și Călin Mureșan sunt doi tineri care s-au implicat la modul cel mai serios în ascensiunea sporturilor cu motor, iar anul 2002 le-a adus și primele satisfacții. Nemulțumirile lor sunt legate de modul cum DJTS Arad a împărțit premiile sfârșitului de an, clubul Las Vegas Racing Team ori VIK fiind neglijate total. Despre supărarea fraților Mureșan, proiecte de viitor și nu numai, veți afla din interviul realizat cu Cristi Mureșan, recent ales vicepreședinte al forului balcanic de motociclism-viteză.

– Cristi, felicitări pentru funcția obținută în Balcani. De când ești vicepreședinte și ce înseamnă pentru tine și clubul Las Vegas Racing Team această numire?

– Mulțumesc pentru felicitări. S-a întâmplat la Belgrad, pe 13-14 decembrie, cu prilejul Adunării Generale a Federației Balcanice de motociclism viteză. Am fost ales vicepreședinte, împreună cu un grec. Este un prim pas pentru o integrare în lumea bună a motociclismului european. Adoptăm politica pașilor mărunți, astăzi în Balcani, mâine în Europa. Fac parte și din consiliul director al Federației Balcanice și reprezentăm zona în Uniunea Europeană de motociclism. Este o recunoaștere a rezultatelor obținute în acest an și vreau să cred că am avut o contribuție la dezvoltarea motociclismului românesc.

– Cum se vede motociclismul românesc în Balcani?

– Au fost extrem de mulțumiți de modul cum am organizat etapa balcanică de la Arad. În plus, au apreciat faptul că am fost prezent la toate congresele, seminariile și întrunirile din cadrul Uniunii Europene de motociclism. Păcat că nu sunt apreciat și pe plan local...

– Hai, spune.Văd că ai ceva pe suflet...

– Anul acesta, în premieră, cum îi place d-lui Văduva să spună, s-au premiat doar cei mai buni sportivi și nici aici nu pe bune. Probabil că astfel, dl. Văduva și-a arătat interesul față de sportul arădean. Dacă un an întreg n-a prea făcut nimic, de ce să se obosească acum, la sfârșit, să facă ceva?

– Concret, Cisti, ce îi reproșezi directorului Văduva?

– Poate că rezultatele sportivilor mei nu îndreptățeau pe nici unul să intre în primii zece. Am spus poate, deoarece nu știu pe ce criterii s-au stabilit cei mai buni, dar premiul cu echipa anului, în nici un caz nu a fost o alegere corectă. Dar dacă interesele dlui Văduva așa au cerut, atunci era frumos ca această echipă Las Vegas, campioană națională în premieră, vicecampioană balcanică, cu cinci campioni naționali și mulți medaliați la Balcaniadă, să primească măcar o diplomă de merit.

– Am înțeles că veți primi o diplomă de excelență din partea Ministerului Tineretului și Sportului...

– Sunt bucuros că măcar la București sunt apreciat, chiar dacă voi primi această diplomă la o festivitate de premiere a altui club. Cred că ministrul Gingăraș s-a revanșat față de noi și astfel a reparat gafa dlui Văduva.

– La clubul vostru când se va organiza festivitatea de premiere a primilor 10 sportivi?

– Ne-am gândit, ne-am consultat cu sportivii și am decis ca în locul acestei festivități să organizăm un Revelion pentru toți, împreună cu familiile. Voi fi alături de sportivii clubului și în ultimele clipe ale acestui an.

– Acest an e pe sfârșite. Ce vă propuneți pentru anul 2003?

– Multe. În primul rând să finalizăm discuțiile cu una din companiile petroliere, pentru un contract de sponsorizare. Apoi, vreau să-l duc pe Ionel Pascotă la „europene”. Doi copii, Robert Mureșan și Robert Farago, vor face antrenamente pe circuite adevărate (Budapesta și Rijeka). Împreună cu Călin, dorim să înființăm o școală de pilotaj pentru copii și juniori. Vrem să obținem drepturile de organizare a Campionatului Național pentru copii și juniori. Și, firesc, intenționăm să ne păstrăm titlul național pe echipe și avem marea ambiție de a triumfa la Campionatele Balcanice.

– Un gând de final...

– Aș dori să transmit tuturor sportivilor, angajaților, colaboratorilor, Sărbători fericite, un an 2003 mai bun, mai îmbelșugat.

– Îți mulțumesc!

DANIEL SCRIDON

Baschet masculin Din culisele despărțirii de Jeron Robert's

I S-A CĂUTAT NOD ÎN PAPURĂ AMERICANULUI?!

Rezultatele foarte bune obținute de West Petrom Arad în actuala stagiune au întins o perdea peste viața extrasportivă a unor jucători, care numai de comportament neprofesional nu puteau fi bănuiți, atâta timp cât randamentul lor din teren era ridicat. Iată că - totuși - americanul Jeron Robert's, un adevărat model pentru colegi, prin felul cum interpreta jocul de baschet, în afara sălii de sport era de nerecunoscut, manierele sale fiind dintre cele mai proaste. Sau cel puțin așa susține președintele clubului petrolist, Dan Gabriel Boric.

„Jeron punea în pericol imaginea clubului nostru...”

... sunt cuvintele bossului campioanei en-titre a României la baschet masculin. Acesta, după meciul împotriva celor de la Apollon Limasol, câștigat de arădeni cu scorul de 71-63, l-a înștiințat pe Robert's că înțelegerea sa cu gruparea „galben-albastră” s-a încheiat. **„Prin comportamentul său total deplasat din viața extrasportivă, americanul punea în pericol imaginea clubului nostru. După ce m-am sfătuit cu jucătorii și stafful tehnic, am hotărât să-i reziliem contractul. Robert's și-a primit toți banii, ne-am despărțit amiabil. Viața merge mai departe.”** Dar declarația lui Dan Gariel Boric nu s-a sfârșit aici: **„apoi, noi de mult am pus ochii pe un alt jucător american, Timothy Jones, care e mai valoros decât Robert's”**... cuvinte care ne dau puțin de gândit. Poate fostul nouar al West Petromului nu a fost înlăturat doar din motive disciplinare (existente și ele, nu contestăm), ci pur și simplu pentru a i se face loc unui alt baschetbalist. Dacă alegerea a fost cea corectă, doar timpul va hotărî, căci suntem convinși că prestațiile lui Robert's nu vor fi uitate atât de ușor de caldul public arădean, de coechipieri...

„Îmi pare rău pentru el, a fost un coleg bun...”

... ne-a spus căpitanul echipei „petroliste”, Attila Vereș. Pentru că este om la casa lui, cu familie, conducătorul de joc al West Petromului nu ne-a putut împărtăși din experiențele nocturne, cică lăsate cu scandaluri prin localuri sau discoteci, ale lui Jeron Robert's, dar și-a exprimat regretul că americanul nu se va mai întoarce la Arad: **„a fost un jucător bun. Pe teren, un adevărat profesionist. Ca de fiecare dată când pierd un coleg de echipă, mă încearcă un sentiment de părere de rău. Cred că și colegii mei simt la fel.”**

Adio Robert's, bun venit Jones!

Așa cum spunea și președintele West Petromului, Dan Gabriel Boric, la reunirea lotului din prima zi a anului viitor, în locul lui Jeron Robert's se va prezenta un alt american, Timothy Jones. Din câte am aflat, jucătorul în vârstă de 27 de ani, poate evolua ca extremă sau conducător de joc, iar punctele lui forte sunt detenta și aruncările de la distanță. Îmbucurător este faptul că Jones, dublu campion național cu o echipă columbiană, va putea fi inclus pe lista europeană, valabilă pentru sezonul în curs al European Regional Challenge Cup.

CĂLIN MNERIE

În cupele europene

B.C. WEST PETROM VA DA PIEPT CU HERCEGOVAČ (BOSNIA)

Ieri a avut loc la Sofia, la orele prânzului, tragerea la sorți a sferturilor de finală din cadrul Europe Regional Challenge Cup, Conferința Sudică. Sorții au decis ca formația West Petrom Arad să dea piept cu Hercegovač, din Bosnia. Meciurile se vor desfășura în sistem tur-retur, pe 8 respectiv 15 ianuarie. Primul joc este programat în deplasare, iar partida revanșă la Arad. Interpelat în legătură cu rezultatul tragerii la sorți, „secundul” Budurean ne-a declarat următoarele: „suntem mulțumiți. Aveam două variante - Zrinjevač Zagreb sau K. K. Hercegovač, ultima fiindu-ne mai favorabilă. A ieșit așa cum ne-am dorit. Prin intermediul antrenorului principal, Ofer Berkovich, vrem să studiem, pe casetă, evoluția adversarilor în meciurile din grupă cu israelienii de la Galil Elyon“.

A. HARȚĂU

AVANTGARDE
CONSULTANTA PROFESIONALA IN DOMENIUL RESURSELOR UMANE

Clientul nostru este in cautarea unui

REPREZENTANT VANZARI MAGAZIN GSM (cod RVGSM)

ACEST POST POATE FI AL TAU!

DACA:
-esti dinamic, plin de viata, ai un aspect placut si te exprimi cu usurinta
-posezi cunostiinte din domeniul telefoniei mobile,
-ai abilitati in utilizarea calculatorului si cunostiinte de evidenta primara,
-ai experienta in vanzari si abilitati de negociere,
-esti perseverent si nu te sperie munca,
-ai domiciliul stabil in Arad
si
VREI:
-sa faci parte dintr-un colectiv de profesionisti intr-o firma puternica si in plina dezvoltare, sa lucrezi intr-un mediu modern si performant unde sa stai in fata unui viitor cu perspective

(2734549)

CE TREBUIE SA FACI ? - doar sa trimiti un CV , o scrisoare de intentie scrisa de mana la adresa de mai jos pana in data de **20.12.2002** si sa astepti sa fi contactat de specialistii nostrii.

Timisoara-1900 , str.Ialomita nr.23 Bl.75 parter , tel/fax 0256-21.44.57 email : jobs@ava.ro

ARĂDEANUL SORIN TUDOR BATE LA UȘA FORMULEI 1

În lumea sporturilor cu motor, orice împătimit al cailor viteză visează să pătrundă în Marele Circuit al Formulei 1, acolo unde doar cei mai buni dintre cei buni izbutesc să concureze, fie și pentru o scurtă de mâna a doua. Primul român care a îndrăznit să răspundă rigorilor F1 este arădeanul Sorin Tudor, un pilot a cărui ambiție nu cunoaște limite. Concitadinul nostru stă departe de casă cu lunile, timp în care se antrenează pentru a-și vedea visul cu ochii.

Anul acesta, Sorin și l-a petrecut în Franța, pe circuitul Pouilly-en-Auxois din Dijon, pe care l-a parcurs zi de zi pe un monopost al teamului AGS. Acesta, deși a ieșit de câțiva ani din Marele Circ, pune la dispoziție „bolizi” performanți pentru o pregătire corespunzătoare. Asemeni finlandezului Kimmy Raikkonen, Sorin Tudor și-a făcut stagiul în Formula Renault, în cadrul echipei „Mac Best Sport”, patronată de italianul Di Berardino. Acum, forma fizică și mentală îl recomandă pe arădean pentru Formula 1. Și, prin intermediul mentorului său, Renes Arnoux, fost pilot Ferrari în anii '80, Sorin va avea de susținut, la începutul anului viitor, un test chiar în fața lui Daniel Ecclestone, patronul F1.

Președintele echipei de baschet West Petrom Arad, dl. Dan Gabriel Boric, și-a pus încrederea în pilotul Sorin Tudor, aspirant la un loc în Marele Circuit al Formulei 1

Până atunci însă, driverul din Arad dorește să le aducă mii de mulțumiri celor care au avut încredere în calitățile sale, susținându-l financiar pe tot parcursul perioadei de pregătire. Este vorba în primul și în primul rând de dl. **Dan Gabriel Boric**, președintele echipei de baschet West Petrom Arad, de dl. **Albert Orban**, director **„Lubrifianți Mol”** și de vicepreședintele CJA, **Claudiu Cristea**.

CĂLIN MNERIE
FOTO: V. MUSCA

Bd. Revoluției 10
Vis a Vis de Banc Post
Tel: 270.525

CORAURA

Bd. Revoluției 37
Colț cu
Str. 30 Decembrie

DE SĂRBĂTORI MARI REDUCERI DE PREȚURI!

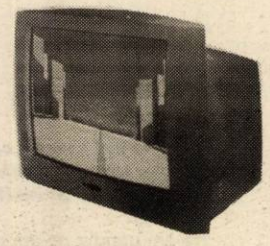

VÂNZĂRI ÎN RATE direct în magazin cu AVANS ZERO!

Transport gratuit până în casa ta!

(2734815)

SC ACTIV GROUP SRL

Lichidator al SC RO-GES SRL, cu sediul în jud. Arad, Gurahonț, str. Crișului, nr. 26, anunță vânzarea conform Legii 64/1995 prin licitație publică deschisă, cu strigare, a următoarelor mijloace fixe aparținând societății debitoare:

- **clădire sediu** situată în Gurahonț, str. Crișului, nr. 26, cu preț de **900.000.000 lei**
- **diverse:**

motoare electrice de putere 4-55 Kw cu prețuri între **930.000-12.000.000 lei**
remorcă cisternă la preț de **7.500.000 lei**
roabă metalică la preț de **150.000 lei**
ladă frigorifică, congelator, frigidere cu prețuri între **500.000-1.750.000 lei**
fax la preț de **1.250.000 lei**
mobilier bar, pult bar, hol bar cu preț între **250.000-850.000 lei**

Menționăm că față de licitațiile anterioare s-a aplicat o reducere de 70% din valoarea bunului

Lista cuprinzând bunurile scoase la licitație și prețul de pornire al acestora poate fi consultată la sediul societății debitoare. La prețurile menționate în listă se adaugă TVA-ul. Bunurile pot fi văzute la sediul **SC „RO-GES" SRL** Gurahonț. Licitația va avea loc în data de **24.12.2002**, la ora **10.00** la sediul **SC „RO-GES" SRL**. Licitațiile se vor relua în fiecare zi de vineri a săptămânii,la ora **10.00** la sediul menționat mai sus. **Taxa** de participare la licitație, nerambursabilă, este de **100.000 lei/participant** pentru bunurile mobile și **500.000 lei/participant** pentru obiectivul clădire sediu. Caietul de sarcini este în valoare de **500.000 lei**. Garanția pentru înscrierea la licitație este de **10 %** din valoarea de pornire a fiecărui bun. Înscrierile,achitarea taxei de participare și achitarea garanției de participare la licitație precum și cumpărarea caietului de sarcini se pot face până cu o oră înainte de începerea licitației. **Relații la SC "RO-GES" SRL** Gurahonț, str. Crișului, nr. 26, **dl. Gabor Emil**, **tel. 0745/ 370.160** sau **SC „ACTIV GROUP" SRL tel. 0257/ 214.821, 0740/234432 dl. Gherman Horațiu.**

(C.A.)

Societate comercială angajează contabil

Condiții:
- vechime în domeniul financiar contabil minim 5 ani
- cunoștințe operare PC
- însușirea limbii maghiare (vorbit, scris, citit)

Persoanele interesate vor transmite CV detaliat prin fax: **0257/270.212,**
cel târziu până la data de 07.01.2003.

Concursul pentru ocuparea postului va avea loc la sediul societății din Arad,
Calea 6 Vânători nr. 55/C
în data de **15.01.2003 ora 10,00.**

(c.a.)

VÂNZĂRI APARTAMENTE O CAMERĂ

Vând garsonieră confort I și garaj. Informații telefon 0788.303.223. (31014)

VÂNZĂRI APARTAMENTE TREI CAMERE

Vând urgent apartament 3 camere, decomandat, la casă, cu Legea 112 + pivniță mare pentru privatizare, neîmbunătățit, str. C. Coposu (Lacului) nr. 3/4, colț cu T. Vladimirescu, la etaj, mp 127, preț 28.000 Euro. Telefon 0745.104.215; 265944. (30835)

Vând apartament, confort I, 3 camere, Alfa, ap. 2, parter, 14.000 Euro, scurgere separată. Telefon 0740.170.492; 0257 - 258523. (31057)

Vând apartament 3 camere, confort I sporit, Aurel Vlaicu, încălzire pe gaz și magazin, 52.000 Euro. Telefon 243313. (4724728)

VÂNZĂRI CASE

Vând urgent casă cu grădină 8 arii, Covăsânț. Telefon 280377; 385058. (29932)

Vând casă cu 3 camere, str. Cordoș nr. 70. Telefon 0744.232.816. (30971)

VÂNZĂRI AUTO

Vând DACIA 1310, an 1996, preț negociabil. Telefon 0722.980.996.

Vând ANVELOPE SECOND-HAND, toate dimensiunile. OFERTA LUNII! 20 țoli, USA MILITARY. Telefon 0257/ 563027; 259339. (30355)

Vând Ford Sierra, an 1985, benzină, neînmatriculat, stare foarte bună. Telefon 0744.568.863. (30752)

Vând Dacia berlină - 2000; break - 2000; 1307 - 2000 vișinie; 1304 acoperită, 1998. Telefon 0744.391.896. (30940)

Vând tractor U-650, plug, disc, remorcă. Telefon 0745.307.645. (30872)

Vând combină porumb știuleți, marca „ZMAJ" tip 220, de 2 rânduri, cu buncăr hidraulic, depănușător și tocător, 3.400 Euro (echivalent lei), negociabil. Telefon 0724.271.833.

Vând 2 (două) Dacii, preț 450 $ + 650 $. Telefon 0766.741.323. (30959)

Vând Dacia 1310, an 1988, CIV, numere noi, VT, asigurare, jenți Canada, prefectă, 850 $. Telefon 0723.045.296. (30984)

Vând ieftin disc 3,2 nou, comuna Archiș, sat Nermiș, nr. 20. (4724735)

Vând set cauciuc 295/ 80/22,5; 315/80/22,5, radiator Peugeot, stopuri Golf. Telefon 279582. (4724045)

Vând remorcă 1,5 to (de ARO), stare foarte bună. Telefon 0257/473533. (9878673, 674)

Vând microbus Mercedes MB100, 1989. Telefon 280965, orele 9-16 sau 0722.336.307. (30838)

Vând VW Passat 1,9 TDI, an 2001, 25.000 km, preț 17.900 Euro. Telefon 0722.633.204. (31012)

Vând Dacia 1310, 1993, cutie viteză 4 trepte, acumulator 55 AH, garanție 1 an. Telefon 243047, după ora 18. (31030)

Vând Opel Vectra B, an 1996, extrase, stare excelentă, preț 8.200 Euro, negociabil. Telefon 0723.180.730, 231897. (30944)

Vând Dacia 1310 L, Berlină, stare excepțională, an 1996, preț 1.850 Euro. Telefon 0745.588.453; 473053. (31069)

VÂNZĂRI ELECTRO

Vând foarte ieftin, garanție, TELEVIZOARE COLOR, MAȘINI AUTOMATE, COMBINE și LĂZI frigorifice. Telefon 274600. (30974)

Vindem CASE MARCAT, CÂNTARE ELECTRONICE, CONSUMABILE. Telefon 272727. (29915)

Vindem cheș și în rate (second hand) MAȘINI de SPĂLAT, TV COLOR, FRIGIDERE, COMBINE, LĂZI, VITRINE FRIGORIFICE, CONGELATOARE, ASPIRATOARE, Calea Radnei nr. 225. Telefon 0257-259339, 563027; 0744.706.321. (30355)

Vând TV color, MAȘINĂ SPĂLAT AUTOMATĂ, COMBINE FRIGORIFICE, VIDEO-RECORDER. Ieftin și cu garanție. Telefon 275277. (30393)

Vând CONGELATOR cu sertare, COMBINĂ frigorifică, FRIGIDER, 80 Euro.Telefon 274118. (30955)

Vând MAȘINĂ SPĂLAT AUTOMATĂ - 70 Euro, mașină SPĂLAT VASE-PAHARE, profesională - 150 Euro; mașină de cusut electrică profesională - 80 Euro, toate cu garanție. Telefon 289667. (30955)

Vând TELEVIZOARE COLOR 37-51 cm - 80 Euro, radio casetofon cu CD - 50 Euro, CD auto cu amplificator și magazie - 120 Euro, boxe 2x30W, amplificator PIONNER 2x300 W - 150 Euro; SONY 2x200W, CD Player Technics - 40 Euro, Deck casset autoevers 3 head, 2 motoare - 40 Euro, combină muzicală Universum cu telecomandă - 100 Euro, video Panasonic 3 head stereo - 40 Euro, amplificator orchestră 2x100 W, toate cu garanție. Telefon 274118. (30955)

Vindem PENTIUM I-233 MHz, 32 RAM, HD 2,5 CD ROM monitor, tastatură, mouse, 160 $. Telefon 280260. (31003)

Vând TELEVIZOARE COLOR, diferite diagonale, cu telecomandă, teletext, stereo. Telefon 338090. (31081)

Vând TV color Orion 37 cm, TXT, în garanșie, model 2002, preț 3.800.000 lei negociabil. Telefon 0257 - 233194; 074.233.023. (31092)

Vând computer Pentium I 166 32 complet color. Telefon 252860. (31091)

Vând TV COLOR, MAȘINI SPĂLAT, FRIGORIFICE. Garanție. Telefon 0257 - 233511. (31088)

VÂNZĂRI DIVERSE

Vând GARAJ ultracentral. Telefon 0744.784.443. (30617)

Vând PLASĂ GARD ZINCATĂ, 25.000 lei/kg, COTURI și BURLANE FUM, 35.000 lei/ buc, str. VRABIEI 4. Telefon 289997. (30864)

Vând 2 bucăți mașini de cusut industriale. Telefon 0744.568.863. (30751)

Vând mobilă SECOND-HAND, import GERMANIA. Telefon 228936; mobil 0745.395.859. (30750)

Vând TERMOTECI, BOILERE (pe gaz), ofer garanție. Telefon 0740.249.544. (30826)

Vând mobilă „Regence" sufragerie, preț informativ 550 Euro. Telefon 0257 - 264598, seara. (30991)

Vând ieftin vin de Baratca și rachiu. Telefon 285566. (30933)

Vând geamuri cu rolete, în 2-3 canate, aragaz cu 3-4 ochiuri, boiler pe gaz, aparat echilibrat roți și calorifere. Telefon 271949. (30948)

Vând pat copil. Telefon 243047, după ora 18. (31030)

Vând guler vulpe argintie, palton negru, nou, nr. 52-54. Telefon 256658. (31068)

Vând garaj în Piața Mioriței. Informații, după ora 14, 256820. (31079)

Vând curcani albi, 15 kg. Informații telefon 0257/286467. (31079)

Vând porc gras 100 kg. Telefon 284045. (31085)

Vând SCROFIȚE LANDRACE, circa 100 kg. Telefon 514911; 0722.493.676. (31097)

Vând 36 de oi cu preț la vedere. Telefon 216869, după ora 18; 0745.368.667. (31104)

CUMPĂRĂRI TERENURI, IMOBILIARE

Cumpăr urgent apartament 2-3 camere, decomandate, ofer 9.500 USD. Telefon 0257-263387. (30961)

Cumpăr urgent apartament 3-4 camere, decomandat, exclus etaj 4, Alfa și Confecții, ofer 10.000 Euro. Telefon 0722.344.732; 0722.344.621. (31011)

(Continuare în pagina 11)

SANEVIT S.A.

Hotărâri și deliberări ale Adunării generale extraordinare a acționarilor de la S.C. SAVENIT S.A. Arad

din data de 10.12.2002, orele 12

Prezența: 77,02923% din capitalul social

1. Se aprobă cu unanimitate de voturi transmiterea către AVAB a prezentei hotărâri cu numărul conținut:

„Am luat notă că AVAB, pentru a recupera datoria pe care SANEVIT S.A. o are la Ministerul Finanțelor Publice, a scos la vânzare prin licitație publică activele societății.

Dorim să vă informăm că S.C. SANEVIT S.A. este o societate performantă și dispune de o tehnologie la nivelul actual.

Situația financiară grea în care se găsește societatea S.C. SANEVIT S.A. este datorată în principal greutăților mari pe care le-a întâmpinat de la intrarea în funcțiune și le întâmpină și în prezent în relațiile cu beneficiarii săi, situație care a fost adusă la cunoștința forurilor de decizie de nenumărate ori, pe parcursul timpului.

Având în vedere mențiunea făcută de AVAB în oferta de vânzare prin licitație publică că „toți cei care posedă un drept real asupra bunurilor scoase la vânzare au obligația, sub sancțiunea decăderii, să facă licitatorului dovada acestuia până în preziua licitației, respectiv 17.12.2002". AGEA din 10.12.2002 consideră că metoda cea mai potrivită pentru recuperarea datoriei către Ministerul Finanțelor Publice este transformarea acesteia în acțiuni și vinderea lor ulterioară.

Această propunere se fundamentează pe faptul că o parte importantă din activele scoase la licitație de către AVAB au fost realizate cu fondurile investite de acționari, fonduri obținute prin emisiuni de acțiuni cu care s-au realizat toate construcțiile și instalațiile aferente fabricii în care s-au montat utilajele ce fac obiectul creditului extern.

Apreciem că prin această propunere se va recupera în perioada următoare întreaga datorie, în comparație cu vânzarea activelor societății prin licitație publică la un singur investitor, prin care se obține o mică parte din creanță".

2. Se aprobă cu unanimitate de voturi transmiterea Cererii de deschidere a procedurii de reorganizare judiciară a fabricii, către Tribunalul județean Arad, conform Legii 64/1995.

3. AGEA a luat notă de cererea de demisie a cenzorului Domei Maria urmând ca la prima AGA să se aleagă un nou cenzor, până atunci CA-ul va coopta un nou cenzor.

(2734946)

(Urmare din pagina 10)

CUMPĂRĂRI AUTO

Cumpăr Dacie cu CIV și numere noi, între 1986-1996. Ofer 8-16 milioane. Telefon 0723.837.619. (31050)

CUMPĂRĂRI ELECTRO

Cumpăr ecran TV 68 ESF de Grundig, Philips, bun (în garanție). Telefon 0722.686.637. (31062)

DIVERSE

RESTAURANT CASA ARMATEI, organizează REVELION cu orchestră. Telefon 214401; 0745.116.798; 0740.857.812. (30894)

Mă numesc Barbu din Arad, vreau să-i aduc mii și mii de mulțumiri doamnei,

IRINA,

pentru că mi-a rezolvat cazul. Mi-a adus mulțumirea sufletească, trupească și mi-a adus persoana iubită înapoi. Apelați cu încredre, veți fi rezolvați în mod sigur. Telefon 0721.876.319. (31109)

CITAȚII

Pârâta S.C. „FLEISCH-INC" SRL, cu sediul în Arad, B-dul Revoluției nr. 8, bloc 8, ap. 11, cod poștal 2900, în prezent cu sediul necunoscut, este citată pentru ziua de 17.01.2003, ora 12,00, la sediul Comisiei de Arbitraj Comercial de pe lângă Camera de Comerț, Industrie și Agricultură a județului Arad, Arad, str. Clișca nr. 5, județul Arad, în litigiu cu S.C. „SECURITY" SRL, cu sediul în Arad, str. Grigorescu nr. 9, ap. 4, județul Arad. (31074)

TURISM

Pletl

Asigură zilnic transport de persoane în GERMANIA pe ruta: Passau - Regensburg - Nürnberg - Würzburg - Aschaffenburg - Frankfurt - Giéssen - Siegen - Köln - Düsseldorf - Essen - Dortmund - Deggendorf - Landshut - Mühldorf - Augsburg - Ulm - Heilbronn - Stuttgart - Pforzeim - Karfsruhe - Heidelberg - Mannheim. Călătorii în autocare noi, moderne, însoțitoare de bord, două bagaje gratuite, o masă caldă în UNGARIA. Cu plecare din KARLSRUHE: SPANIA, FRANȚA, PORTUGALIA. Intermediem asigurări medicale. Informații și înscrieri, la AGENȚIILE PLETL din: ARAD, telefon 0257/252291; LIPOVA - 0257/561377; 563011. (c.)

ÎNCHIRIERI

Închiriez apartament 2 camere, Vlaicu. Informații telefon 212881. (30996)

Închiriez cameră vilă, 2 băieți, 2 fete, 800.000 lei, fără alte cheltuieli. Telefon 287996. (31020)

Ofer spre închiriere apartament 2 camere, decomandate, mobilate, Banul Mărăcine, etaj III, 100 Euro + garanție 100 Euro, ocupabil din 23 decembrie a.c. Telefon 0721.798.644 sau 246564, după-masa. (31019)

Închiriez SPAȚIU COMERCIAL, 65 mp, str. A. Vlaicu, bloc Z27. Telefon 0744.121.964. (31047)

PIERDERI

Pierdut carnet șomaj, eliberat de DMPS Arad, pe numele Pescar Ionel Puiu. Îl declar nul. (31044)

Pierdut carnet de asigurat, eliberat de CAS Arad, pe numele Sirban Florica Marioara. Îl declar nul. (31052)

Pierdut carnet de asigurat, eliberat de CAS Arad, pe numele Sirban Cornelia Mioara. Îl declar nul. (31053)

Pierdut carnet de asigurat, eliberat de CAS Arad, pe numele Sirban Cornel. Îl declar nul. (31054)

† DECESE †

Cu durere anunțăm încetarea din viață, a celui ce a fost

PETRILLA IOAN.

Înmormântarea va avea loc astăzi, 21 decembrie 2002, ora 14, de la domiciliul din Aradul Nou, str. Viilor nr. 3, la Cimitirul din Aradul Nou. Familia îndoliată.

Cu adâncă durere anunțăm încetarea din viață a iubitului nostru fiu, soț, tată, frate și bunic,

MUNTEAN SIMION,

în vârstă de 65 de ani. Înmormântarea va avea loc duminică, 22 decembrie 2002, ora 14, de la domiciliul din str. Dâmboviței nr. 25. Dumnezeu să-l odihnească în pace! Familia îndoliată.

Cu tristețe și durere în suflet anunțăm dispariția neașteptată dintre noi, la numai 38 de ani, a celui care a fost tată, soț și prieten,

OCTAVIAN SFĂT.

Înmormântarea ava avea loc, duminică 22 decembrie 2002, ora 13, la Cimitirul Eroilor din Timișoara (Calea Aradului). Dumnezeu să-l odihnească în pace. Familia și prietenii.

Cu adâncă durere în suflet anunțăm încetarea din viață a scumpei noastre

RUSU MARIA ALINA,

după o scurtă suferință, la vârsta de 29 ani. Înmormântarea va avea loc astăzi, 21 decembrie 2002, ora 13, la Cimitirul Grădiște. Nu te vom uita niciodată! Familia îndoliată.

Cu adâncă durere anunțăm încetarea din viață după o grea suferință a scumpului nostru soț, tată, socru, bunic și văr,

BINCHICI EUGEN,

în vârstă de 65 ani. Înmormântarea va avea loc duminică, 22 decembrie 2002, ora 14, de la Capela Cimitirului Grădiște. Soția Elisabeta, fiicele Delia, Daniela cu soțul George și nepotul Alexi și verișorul Petrian. Dumnezeu să-l odihnească!

† SERVICII FUNERARE †

IN MEMORIAM "KUKI"

Servicii Funerare Complete

Str. M Eminescu Nr.4
ÎN CURTE
Tel:211.929 - 0723.343.964
Magazin deschis la orice oră

OFERĂ:
SICRIE 10 modele de la 600.000 - 2.800.000
SICRIE LUX 6 modele de la 3.600.000-10.500.000
SICRIE import 70.000.000 lei
Mânere, șuruburi accesorii
LENJERIE 7 modele de la 350.000 - 1.400.000
GRATUIT ! ! ! !
Transportul sicriului la domiciliu
ÎMBĂLSĂMATUL
Plata in Rate ! ! !
Transport Intern și Internațional

RO STYL COMPANY

SERVICII FUNERARE COMPLETE

PRODUCĂTOR SICRIE

ARAD, STR. M. EMINESCU 22, TELEFON 214.422

Magazin deschis și noaptea

OFERIM
- SICRIE 10 MODELE DE LA 800.000 LA 3.600.000
- SICRIE LUX 4 MODELE DE LA 4.500.000 LA 20.000.000
- LENJERIE DECES 6 MODELE DE LA 300.000 la 2.000.000
- CRUCE, LUMÂNĂRI, PROSOAPE, BATISTE, MÂNERE și ȘURUBURI SICRIU

OFERTĂ SICRIU FAG CRUCE RESPEȚE 1.500.000

APELÂND LA SERVICII: ÎMBRĂCAT, FORMOLIZAT ȘI TRANSPORT BENEFICIAȚI DE 15% REDUCERE
LA SICRIU ȘI TRANSPORTUL LA DOMICILIU GRATUIT
▼PLATA ȘI DUPĂ ÎNCASAREA AJUTORULUI DE ÎNMORMÂNTARE.

PĂREREA DVS. CONTEAZĂ!

TELEFON 094.690.121

† CONDOLEANȚE †

Covârșiți de vestea năpraznică a trecerii fulgerătoare la cele veșnice, la vârsta de 39 de ani, a celui care a fost regretatul nostru

TAVI SFĂT

îi deplângem moartea prea timpurie și-l rugăm pe Bunul Dumnezeu să-i dea odihnă veșnică, alături de iubiții săi părinți. ADRIANA și familia ȘTEFAN.

Un ultim omagiu celui ce a fost un prieten deosebit,

OCTAVIAN SFĂT (TAVI).

Îi voi păstra veșnic amintirea. Sincere condoleanțe familiei îndoliate. SANDY RĂDUȚ.

Un ultim omagiu la despărțirea de ginerele, cumnatul și unchiul nostru,

MUNTEAN SIMION.

Sincere condoleanțe familiei îndoliate. Familia UNCRUȚ.

Mulțumim tuturor rudelor, prietenilor, vecinilor, colegilor, fanfarei din Bujac, conducerii Bisericii Penticostale Gloria, care au fost alături de noi prin prezență, coroane și flori în marea noastră durere pricinuită de trecerea în neființă a celui care a fost

LUCA PLEȘCUȚAN.

Familia. (31077)

Suntem alături de familia DRAGOȘ IOAN în marea durere pricinuită de decesul soției

MARIANA.

Sincere condoleanțe. Familia PANTELIMON. (31082)

Colectivul didactic al Școlii Generale HORIA este alături de doamna director FLORICA MUNTEAN în marea durere pricinuită de decesul tatălui. Odihneascăse-n pace! (31080)

Conducerea și salariații SC IZOSTAR ARAD sunt alături de colegul lor BALAZS CAROL în durerea pricinuită de decesul tatălui său. (31093)

Colectivul de conducere al SC SABINA & Co SA transmite sincere condoleanțe doamnei, ing. OTILIA NAVRADY în momentele grele pricinuite de trecerea în neființă a mamei sale. (31099)

Colegii de muncă de la SABINA & Co sunt alături de doamna, ing. NAVRADY OTILIA în clipele grele de durere cauzate de decesul mamei. (31099)

Un ultim omagiu celui care a fost,

TAVI SFĂT.

Condoleanțe familiei îndoliate! Paulescu Geta. (31103)

Cu tristețe și durere, dorim să aducem un pios omagiu celui care a fost bun prieten și fost asociat, care la numai 38 de ani, printr-o moarte fulgerătoare a plecat dintre noi.

TAVI SFĂT (OCTAVIAN),

rămâi veșnic în pomenirea și memoria noastră. Dumnezeu să-l odihnească în pace! Florin Rob și Friedman Mircea-Top Security Service. (31107)

Un pios omagiu celui care a fost prietenul nostru,

SFĂT OCTAVIAN (TAVI).

Rămâi veșnic în memoria noastră. Dumnezeu să te odihnească în pace. Familia: Rob Florin, Gabi, Sebastian. (31108)

† COMEMORĂRI †

Din nou sărbătorile fără tine, iubitul nostru tată și soț,

SCHMIDT MIHAI.

Au trecut un an și trei luni (22 decembrie) de când nu mai ești cu noi. Ne lipsești mult, te iubim și ne este dor, din ce în ce mai mult. Bunul Dumnezeu să te aibă în grija lui. Fiica HILDE și soția VALERIA SCHMIDT în veci nemângâiate!

Cu aceeași mare durere comemorez împlinirea unui an de când am condus-o pe ultimul ei drum, pe draga mea mamă,

LAZĂR FLORICA,

pe care o voi purta în suflet și în gând toată viața. Amintirea ei va fi candelă vie pentru mine. Dumnezeu să te odihnească în pace! Fiul Laurențiu și Laura. (31108)

Cu sufletele pline de tristețe anunțăm împlinirea a 3 ani de la dispariția celui mai iubit om,

ȚUCUDEAN PETRU,

din ȘICLĂU. Nu te vom uita niciodată. Familia. (30954)

Cu mare durere comemorăm 6 luni de când ne-a părăsit bunul nostru soț, tată, socru și bunic,

PAVEL SABĂU.

Ai plecat mult prea timpuriu dintre noi. Ai lăsat în urma ta un gol imens, dragă

LUȚULE.

Dumnezeu să-ți dea liniște și odihnă veșnică. Soția FLORICA, fiica DANIELA, ginerele SIEGFRIED și nepotul DARIAN, familia EMILIAN DUMA cu SILVIA și OVIDIU. (30966)

Pios omagiu și veșnică recunoștință celei ce a fost

ELENA DRAGOȘ,

la împlinirea a trei ani de la trecerea în neființă. Dumnezeu să te odihnească în pace, suflet blând. Soțul OCTAVIAN, fiica ROXANA și mama VERONICA. (4780756)

Se împlinesc 6 săptămâni de la decesul iubitului nostru tată, frate, bunic și străbunic,

GOLDIȘ IOAN.

Parastasul va avea loc duminică, 22 decembrie 2002, ora 12, la Biserica din ȘEPREUȘ. Familiile: GOLDIȘ, ROȘCA, DOBRE și sora FLORIȚA. (4724736)

Azi, 21 decembrie, aprindem o lumânare însoțită de un trist colind, la crucea ce veghează mormântul celui care a fost tată și soț,

PANTEA FLORIN,

care ar fi împlinit vârsta de 52 de ani. Dumnezeu să-l odihnească în pace! Copiii cu soția. (30994)

Se împlinește un an, în 22 decembrie 2002, de când te-ai dus, dar vei rămâne veșnic prezentă în sufletele noastre, așa cum ai fost mereu, scumpa noastră fiică, soție și mamă,

NICODIN ADELA.

Soțul NICODIN PETRU. (31038)

Cuvintele nu pot exprima durerea și tristețea pe care o simțim azi, la împlinirea unui an de când ne-a părăsit pentru totdeauna cel mai bun soț, tată și bunic,

TRIF VIOREL.

din MÂSCA. „De acasă când am plecat/ Rămas bun nu mi-am luat/ N-am știut că așa mi-a fost/ Să ajung acasă mort/ Nici eu n-aș fi vrut să mor/ Să vă las jale și dor/ Plângeți pe al meu mormânt/ Căci am fost și nu mai sunt." Amintirea ta, dragă, este vie în inimile noastre. Parastasul va avea loc duminică, 22 decembrie 2002, la Biserica Ortodoxă MÂSCA. Familia pe veci nemângâiată. (31041)

Dragă **FLORIN IOJA,**

în 22 decembrie ai fi împlinit 34 ani, dar Dumnezeu a vrut să te ia dintre noi cu 5 săptămâni în urmă. Parastasul de 6 săptămâni este sâmbătă, 28 decembrie, ora 11, la Biserica Ortodoxă UTA. Soția LAURA, fiicele CARLA și LORENA, părinții FLORIN și FLORICA IOJA, sora SILVIA CHEVEREȘAN cu familia, cuscrul DANIEL și cumnatul FLORIN OPRIȘ cu familia. (31046)

De dorul tău m-apucă-n lacrimi zorii, păstrându-ți vie amintirea, îl readuc pentru o clipă în gândul celor care l-au cunoscut pe omul care a fost iubit și prețuit, cel mai minunat soț și tată de pe pământ,

LEHĂDUȘ IOAN.

Azi, 22 decembrie, se împlinesc 6 luni de la dureroasa despărțire. Dumnezeu să te ierte și să te odihnească în pace. Te plângem neîncetat, soția AURICA, fiul OVIDIU și CORINA. Parastasul va avea loc la Biserica Ortodoxă din Aradul-Nou duminică, 22 decembrie 2002. (31066)

Azi, 21 decembrie 2002, se împlinesc 4 ani de când a plecat dintre noi cea care a fost

FLORENTINA,

soție și mamă. Odihneascăse în pace! Soțul MIHAI și fiica OANA. (31083)

Mâine, 22 decembrie 2002, se împlinesc 7 ani de când a plecat pe veci dintre noi,

MIHAI CHIȚAC.

Dumnezeu să-l odihnească-n pace! CORINA. (31087)

Cu sufletele îndurerate, amintim că se împlinesc 6 săptămâni de la trecerea în eternitate a celui care a fost soț, tată, socru și bunic,

DON TEODOR,

din CURTICI. În veci te va plânge soția MARIA, fiica FLORICA cu soțul VALENTIN și nepotul OVIDIU. (31094)

S-au împlinit 6 săptămâni de când a trecut în eternitate

BERINDE ȘIRIAN CAROLA.

Parastasul va avea loc azi, la ora 15, 30 la Catedrala Ortodoxă Veche. Familia Trifon. (31105)

Pios omagiu celui care a fost soț, tată, socru și bunic,

AGUD IOSIF,

la comemorarea a 2 ani de la trecerea sa în eternitate. Soția îndurerată cu familia. (31106)

22 decembrie, 6 luni de jale, lacrimi, dor. Domnul Dumnezeu să te ierte,

„DULCE MARIANA".

Dorin. (31111)

Au trecut 6 săptămâni de la trecerea în neființă a iubitului meu fiu,

LASCU MOISĂ.

„Ai plecat din astă lume/ Nu ne-ai spus nici un cuvânt/ Ne-ai lăsat durerea-n suflet/ Cât vom trăi pe pământ/ Ai ținut la tine-n suflet/ Tot necazul ce-ai avut/ L-ai păstrat doar pentru tine/ Ca să nu superi pe nimeni" Mama, veșnic nemângâiată. (4780761)

Marea Sărbătoare a Naşterii Mântuitorului să vă aducă-n case sănătate şi multă bucurie. Crăciun fericit!

S.C. SATLINE S.R.L.

Cu ocazia Sfintei Sărbători a Nașterii Domnului nostru Isus Hristos

Primăria Zimandu Nou

urează tuturor cetățenilor comunei, angajaților și colaboratorilor

Sărbători fericite și Un An Nou plin de împliniri și bucurii.

Primar, Andrei Kovacs

(1587124)

MANEX MA

cu ocazia sărbătorii Nașterii Domnului și a noului an, urează salariaților săi, tuturor partenerilor și colaboratorilor săi

SĂRBĂTORI FERICITE și „La mulți ani!"

Director Mărușteri Ioan

(27345211)

TÂMPLĂRIE PVC cu GEAM TERMOPAN

CALITATE GERMANĂ GEALAN Fenster-Systeme

ARAD, STR. CAIUS IACOB BL.R FOSTUL Mag. CĂMINUL (lângă BANC POST)

Convingeți-vă!

Cel mai bun! Cel mai ieftin! În rate!

TELEFOANE 0257-233.950 0722-528.185

PRIMĂRIA Șofronea

Cu ocazia sfintei sărbători a nașterii Domnului nostru Isus Hristos, Primăria din Șofronea urează tuturor cetățenilor comunei, angajaților și colaboratorilor

Sărbători fericite și un an plin de împliniri și bucurii!

Primar, Babău Ioan

Viceprimar, Sandu Paraschiva

(2734914)

ALGLASS

Urează

tuturor clienților, colaboratorilor și salariaților săi cu ocazia Sărbătorilor de iarnă

Crăciun fericit și un An Nou plin de satisfacții și împliniri!!

La mulți ani!

Conducerea ALGLASS

(2734810)

Conducerea Spitalului Clinic Județean Arad adresează

cu ocazia Sfintelor Sărbători de Crăciun și Anul Nou,

cadrelor medicale, pacienților, colaboratorilor și tuturor locuitorilor județului Arad,

cele mai sincere și calde felicitări, sănătate și La Mulți Ani!

(g)

Te duci la Banca Ţiriac şi te trezeşti în vacanţă.

Câștigi Oricum!

Acum ai şansa de a câştiga o excursie în THAILANDA, GRAN CANARIA, TENERIFE, PARIS sau VIENA şi zeci de alte premii. Deschide un Cont de Economii şi participă la promoţia "Câştigi Oricum"!

Banca Ţiriac

Priveşte înainte

ASTRA VAGOANE ARAD S.A. - TRINITY RAIL GROUP

urează

angajaților și colaboratorilor săi

Sărbători fericite și La Mulți Ani!

(1587128)

BANCA TRANSILVANIA S.A.
SUCURSALA ARAD,
Str. Unirii nr. 5-7,
Tel. 0257/283.122
Campania
VISA TE SCOATE ÎN LUME
6 dec 2002- 19 febr 2003
Informații la sediul băncii.

ADEVĂRUL

Cotidian independent Arad

Anul XIV, nr. 3795

Luni, 23 decembrie 2002 ● 20 pagini ● 5000 lei ● e-mail: adevarul@arad.ro; adv.pub@arad.ro

BRAT Publicație auditată în semestrul II 2000 — Tiraj mediu zilnic vândut: 33.205

WEST BANK S.A.
ARAD, B-dul Revoluției nr. 88
TELEFON: 284.888; FAX: 285.202
WESTERN UNION TRANSFER DE BANI ®
Cel mai rapid mod de a primi bani din toată lumea

VIN SĂRBĂTORILE!

În acest editorial dorim să lăsăm de o parte observațiile critice obișnuite lansate în acest colț de primă pagină, să renunțăm la dezvăluirile supărătoare pentru unele mărimi locale, să vorbim de bine, adică. Vin sărbătorile de iarnă cu inefabilul lor farmec, cu nesfârșita bogăție de frumusețI și bucurii, cu minunatele noastre colinzi, cu fericirea de a întâmpina minunea vestită în Viflaimul Biblic. Vin sărbătorile și ar trebui să ni se aprindă în suflet lumina dragostei și bunătății dar ne vine greu. Întâi pentru că nu toți românii noștri din părțile Aradului vor putea întinde masă bogată pentru familie și poate nici pe toți copiii nu au reușit să îi gătească de praznice după cum ar fi dorit. Sărăcia bântuie nemiloasă printre mulți dintre cititorii noștri, dar la sărbători am vrea să uităm de neajunsuri. Să uităm mai întâi că exact cu 13 ani în urmă, în acel 22 decembrie izbăvitor, tiranul din Scornicești și slugile lui ticăloase încă mai plănuiau să apere „cauza", să apere „cuceririle revoluționare", să lupte pentru împlinirea visului de aur. Cu mințile întunecate de ură și cu sufletele pline de otrava disprețului față de oameni, haita de fiare adunate în jurul cuplului dictatorial plănuia aruncarea masivă a armatei împotriva mulțimii ieșite în stradă. Ne vine greu să uităm că înainte de a fugi cu elicopterul de pe sediul fostului partid comunist, tiranul decretase starea de necesitate pe întreg cuprinsul țării, urmând să declanșeze măcelul, dacă ar fi fost după diabolica sa minte.

Vin sărbătorile de iarnă cu întreaga lor generozitate și trebuie să uităm cât de chinuiți am fost până în urmă cu 13 ani, chiar dacă ne vine greu.

ȘTEFAN TABUIA

(Continuare în pagina 4)

În memoria eroilor arădeni din Decembrie '89, coroane, jerbe de flori și un pios omagiu...

Foto: ONORIU FELEA

Florăria IZA
Tel: 287.821 257.270
Vinde
BRAZI NATURALI cal. I
pentru
Sărbătorile de iarnă

INFOTON
Urează angajaților, colaboratorilor și tuturor clienților
Sărbători fericite și La mulți ani!
str. Eftimie Murgu, nr. 74-76, tel./fax: 281800
magazin:
str. Lucian Blaga, nr. 2-4, tel./fax: 281595

Rezultatele sondajului politic al ziarului „Adevărul"

în pagina 5

CEI MAI CUNOSCUȚI OAMENI POLITICI ARĂDENI,

ZĂVOIANU, POPA, UNGUREANU

În cadrul unei festivități fastuoase, au fost premiați CEI MAI BUNI SPORTIVI AI CSM ARAD - PAB ROMÂNIA

Foto: VIOREL MUSCA

Pag. 8-9

Foto: ȘTEFAN MATYAS

Pag. 2

La Galeria DELTA, SALONUL ANUAL DE ARTĂ

ALGLASS
TÂMPLĂRIE din ALUMINIU și P.V.C.
UȘI și FERESTRE din PVC DECEUNINK-BELGIA
PREȚURI și CALITATE de EXCEPȚIE
Str. Roșiori Nr.26 Tel/Fax: 289.053
B-dul Revoluției nr.26-38 Tel: 338.244

La Galeria DELTA,
SALONUL ANUAL DE ARTĂ

La sfârșitul acestei săptămâni, la Galeria Națională DELTA, a fost vernisat Salonul Anual de Artă - Arad, 2002. Pe lângă un numeros public, s-au aflat în mijlocul artiștilor plastici arădeni și oficialități locale și județene: prefectul Vasile Dan Ungureanu, vicepreședintele CJA, Claudiu Cristea, viceprimarul municipiului, Levente Bognar. Salonul din acest an cuprinde lucrări de pictură, grafică, sculptură și instalații, realizate de plasticienii arădeni de toate generațiile. Cu acest prilej, a fost lansat și catalogul **„21 - expoziția tinerilor artiști arădeni din 2002"**, apărut cu sprijinul material al CLM și CJ Arad. Catalogul, coordonat de Dumitru Șerban, președinte al filialei Arad a Uniunii Artiștilor Plastici și decan al Facultății de Arte din Timișoara, reunește lucrări semnate de cei 21 de artiști tineri arădeni, expuse la Galeria DELTA în aprilie 2002. Într-o excelentă prezentare grafică, realizată de Ioana Sofia Eremiaș, catalogul dă dimensiunea valorică a enormului potențial dezvăluit de tânăra generație de artiști plastici.

C. L.

Foto: **ȘT. MATYAȘ**

Daruri și colinde

Ultima zi de cursuri la Școala Generală „Sfânta Ana" din Sântana a fost una de sărbătoare, dar și foarte încărcată. Grupe de colindători de la grădinițe și ciclul primar au poposit la școală să ureze elevilor și profesorilor sărbători fericite și să colinde. Emoția a fost dublă când domnul Wolfgang Kriesemer, venit din Germania, a adus pachete cu cadouri pentru toți elevii școlii (peste 900 de pachete). Este al optulea an când vine la Sântana cu surprize pentru școală. Pentru a-i arăta ospitalitatea românească a fost invitat să asiste la un recital de colinde prezentate de elevii clasei a VII-a E (prof. Ioan Brad), de un grup de tineri profesori, de toți încadrații școlii. Talentata elevă Pașca Paula l-a încântat pe oaspetele german cu câteva melodii populare din folclorul local, iar elevii de la cercul de pictură i-au făcut cadou o icoană pe sticlă. A urmat prezentarea rezultatelor la învățătură pentru semestrul I și s-au făcut urări pentru sărbătorile de iarnă, pentru anul nou 2003, din partea sindicatului primindu-se dulciuri pentru tot personalul școlii.

Prof. GH. SINESCU

Calendar

■ Astăzi, Soarele răsare la ora 7 și 48 de minute și apune la ora 16 și 32 de minute.

■ Au trecut 356 de zile din acest an. Au mai rămas 9 de zile până în anul 2003.

■ **Praznicul zilei: Biserica ortodoxă:** Sf. 10 Mucenici din Creta; Cuv. Pavel și Naum; **Biserica greco-catolică:** Sf. 10 Martiri din Creta.

A venit barza!

La Chișineu-Criș: Andrei Alexandru, **Hamza** Monica, **Lipitor** Dănuț.

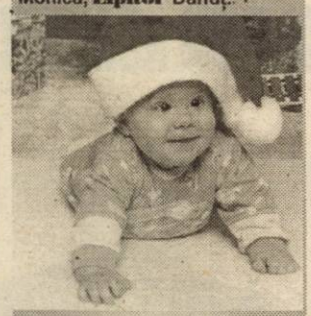

METEO

Vremea va fi în general închisă. Cerul va fi mai mult noros. Local, mai ales în prima parte a zilei, se vor semnala precipitații mixte. Izolat vor mai fi condiții de polei. Vântul va sufla slab la moderat din sud-est. Dimineața izolat va fi ceață.

Temp. max.: 2 la 4°C
Temp. min.: - 4 la - 1°C

Au plecat dintre noi

✝ **Icna Marian (1947); Moț Cristian Aurelian (1973); Molnar Maria (1923); Haiduc Ioan (1914); Nadi Constantina (1923); Pop Ioan (1940); Bartleuczky Ilona (1920); Todorean Aurelia (1937).**

Echipa de serviciu

GABRIELA GROZA
secretar de redacție

Bianca Felea,
Dina Rujan,
Ramona Vidulescu
tehnoredactare computerizată

Fira Răzman,
Dacian Toduța
corectură

Rețeta zilei
MACAROANE CU CARTOFI

Ingrediente: 250 g macaroane (fără ou), 500 g cartofi, 2-3 cepe, ulei, 1 linguriță boia de ardei dulce, sare, piper.

Preparare: Fierbeți cartofii tăiați cuburi în apă cu sare și când sunt gata îi scurgeți de apă. Ceapa o călițiți în ulei, iar când este gata adăugați boia de ardei și amestecați pe foc. Fierbeți macaroanele și le adăugați peste ceapă. Apoi puneți cartofii. Potriviți de sare și piper și le serviți calde.

CINEMATOGRAFE

Dacia: Profu' de sex (SUA) 10; 12,30; 15; 17,30; 20

Mureșul: Furia (Rom.) 10; 12; 14; 16; 18

Arta: Lucia și sexul (SPA.) 15; 17,30; 20

Sala Mică: Bărbați în negru (SUA) 15,30; 18,30

„Voluptatea firescului"

Astăzi, orele 18,00, va avea loc, la redacția ziarului Observator din B-dul Revoluției nr. 81, lansarea volumului de versuri **„Voluptatea firescului"** de **Petre Don**, apărută în aceste zile la editura arădeană Mirador.

Cartea va fi prezentată de scriitorii Florin Bănescu, Vasile Dan, Gheorghe Schwartz și publicistul Lucian Valeriu.

UTILITARE

PIEȚE, TÂRGURI

Astăzi este zi de piață la Curtici, Nădlac, Bocsig, Gurahonț, Moneasa, Pilu, Vladimirescu. Tot astăzi se organizează târg săptămânal la Gurahonț, și Bârzava.

Mâine, marți, este zi de piață la Sebiș, Almaș, Apateu, Semlac, Sântana, Șilindia, Vârfurile.

FARMACII DE SERVICIU

● Farmacia **REMEDIUM** Arad, B-dul Revoluției nr. 52-54. Program luni-vineri: 7,30-20,00, sâmbătă 8,00-14,00. Telefon 233195; ● Farmacia **TEAHA-FARM**, B-dul Revoluției nr. 65. Program: luni-vineri 8-21, sâmbătă 9-13. Telefon 254.587; ● Farmacia **„OMNIAFARM"**, Calea Aurel Vlaicu, Bl. Z28, cu program zilnic de la orele 8,00-22,00. Telefon 271724; ● Farmacia **SENSI BLU, ARAD I** B-dul Revoluției nr. 43. Program non-stop, inclusiv sâmbătă și duminică. Telefon 254.527; ● Farmacia **SENSI BLU ARAD II** B-dul Revoluției nr. 93. Program zilnic 8-22 - inclusiv sâmbăta și duminica. Telefon 214.955; ● Farmacia **ELPIS PHARM, Micălaca**, zona Piața Soarelui, str. Voinicilor colț cu str. Păsunii, Bl. 193, sc. A, parter. Program: luni-vineri 8-20, sâmbătă 8,30-14. Telefon 259.619; ● Farmacia **LIBRO PHARMA non stop** Calea Aurel Vlaicu 60-68 (lângă stadionul (UTA) telefon 212.992. ● Farmacia **LARIFARM**, Calea Aurel Vlaicu, la parterul blocului Z 24 are program de lucru zilnic, între orele 7,00 - 23,00, telefon 246622.

URGENȚE STOMATOLOGICE

Cabinetul de pe str. Crișan (în spate la Gionelli) are program non-stop. Telefon: 253794. Cabinetul din B-dul Revoluției nr. 62, ap. 6, asigură urgențe stomatologice în zilele de 24, 26, 27, 28, 30, 31 decembrie și 2, 3, 4 ianuarie, orele 9-14. Telefon: 256.665.

Și Cabinetul Stomatologic din Calea Victoriei nr. 7 A asigură zilnic urgențe, inclusiv sâmbăta, între orele 10-15. Telefon 095.565.622.

SANITAR-VETERINARE

Dispensarul veterinar din Aradu Nou, str. Lugojului nr. 2, efectuează examen **TRICHINELOSCOPIC** la carnea de porc pentru depistarea cazurilor de **TRICHINELOZĂ**. Program: zilnic, între orele 8-18, sâmbăta și duminica de la 8 la 12. Telefon 287.298. (1586257)

ADMINISTRAȚIA FINANCIARĂ

Administrația Financiară a municipiului Arad: Asistență contribuabili (impozitul pe venitul global) - telefon 280633, 280733, int. 199 între orele 8,00-12,00. Informații suplimentare la www.finantearad.ro

TELEFON DE URGENȚĂ LA POLIȚIE: 955

Noul număr de centrală telefonică ale I. J. P. (Inspectoratul Județean de Poliție) Arad: 207.100.

Cursul valutar*

VALORI ÎNREGISTRATE LA SFÂRȘITUL SĂPTĂMÂNII

Denumirea valutei	BNR	BCR		BRD		Banca Transilvania		Banca Românească		Bursa neagră	
		C	V	C	V	C	V	C	V	C	V
Euro	34430	34356	35151	34210	34730	34200	34650	33957	34826	33900	34200
Dolar S.U.A.	33582	33450	34050	33400	33800	33600	33800	33475	33825	33300	33500
Forint	146	139	153	141	149	142	148	-	-	139	145

La Biblioteca Județeană
CEI MAI FIDELI CITITORI

La Biblioteca Județeană Arad secția copii au fost premiați cei mai fideli cititori din acest an. **Anca Podebrad**, cls.VI–Șc. Generală nr.1; **Cristina Tiberiu**, cls. VI -Școala Generală nr.3 și **Claudia Diana Doboș Ganea** - de doar cinci anișori au primit câte o mică atenție constând în cărți de povești și un Moș Crăciun de ciocolată.

M. P.

PREȚUL AURULUI

BANCA NAȚIONALĂ. Pentru gramul de aur de 24 K: prețul cu ridicata - 374.613 lei, iar prețul de achiziție - 337.151 lei. Prețuri înregistrate la sfârșitul săptămânii.

PIAȚA NEAGRĂ. Aur 14 K: cumpărare - 180.000 lei/g, vânzare - 210.000 lei/g. **Aur 18 K**: cumpărare - 250.000 lei/g, vânzare - 340.000 lei/g.

La Bocsig
BAL DE CRĂCIUN

Căminul cultural Bocsig organizează miercuri, 25 decembrie, de la orele 19, mare **Bal de Crăciun** cu formația „Sonor" din Arad și soliștii vocali Ortenzia Covaci, Nelu Ardelean, Irina Ionescu și Teodor Coraș.

HOROSCOP

Luni, 23 decembrie 2002

Berbec (21.03-20. 04). În cazul în care sunteți nevoiți să luați decizii importante, consultați-vă în prealabil cu câteva persoane care se pricep, pentru a afla și punctul lor de vedere.

Taur (21.04-20.05). Evenimentele care se vor produce astăzi s-ar putea să vă pună nervii la încercare.

Gemeni (21.05-20.06). Este posibil să desfășurați activități lucrative în timpul liber, de pe urma cărora, bugetul dvs. se poate ameliora.

Rac (21.06.-22. 07). În dragoste veți avea parte numai de satisfacții în aceste zile.

Leu (23.07-22.08). Partenerul dvs. se descurcă mai greu, iar fără sprijinul dvs. afectiv nu va fi în stare să facă față tuturor situațiilor cu care se confruntă.

Fecioara (23.08-22.09). Aveți o pronunțată tendință de a forța lucrurile, ceea ce vă poate duce în ipostaze nedorite.

Balanța (23.09-22.10). Relațiile cu șeful dvs. sunt puțin tensionate din cauză că nu ați rezolvat o problemă așa cum a dorit el.

Scorpion (23.10-21.11). Relațiile cu persoanele de sex opus sunt deosebit de cordiale, dar șansa înfiripării unei relații sentimentale este foarte scăzută.

Săgetător (22.11-21.12). Există unele obligații de care probabil ați uitat și ar fi bine să vă achitați de ele.

Capricorn (22.12-19.01). Este important să depășiți cu ușurință momentele mai puțin plăcute care apar în relația dvs. de cuplu.

Vărsător (20.01-20.02). Este greu de crezut că obstacolele care vă ies în cale vor fi în stare să vă împiedice să ajungeți acolo unde v-ați dorit.

Pești (21.02-20.03). Dacă există unele probleme cărora nu le găsiți singur rezolvarea, apelați la partenerul de viață.

RED CHILI Luna cadourilor

Luni, 23 decembrie
degustări de vinuri
princiare de pe dealurile
Tohani

26, 27, 28 decembrie
CASA DE VINURI **PIETROASA®**
vă invită să degustati vinuri
din regiunea Dealu Mare

Magazinul **RED CHILI** din Arad
zona Podgoria (lângă Miki)
vă oferă cele mai rafinate băuturi la prețuri de producător

REVOLUȚIONARII - HOTĂRÂȚI SĂ FACĂ... „CURĂȚENIE"

Ieri, în sala 33 a Consiliului Județean a avut loc o întâlnire a revoluționarilor din Organizația „Mișcarea revoluționară 1989" și din Asociația 21 Decembrie '89 " cu alte asociații de luptători din Timișoara și Sibiu.

Președintele **Petru Top** și-a început discursul printr-o remarcă adresată oficialităților care nu au răspuns invitației dumnealor de a participa la această întâlnire. „ Vom încerca să stabilim câte un protocol cu fiecare asociație în parte pentru a fi siguri că presa va fi prezentă la acțiunile noastre. În ceea ce privește celelalte oficialități invitate, nu mai am cuvinte..."

În continuare, revoluționarii și-au prezentat nemulțumirile legate de colaborarea cu celelalte asociații din Arad și din țară. Dl. **Pavel Buzgău** relata: „Din totalul de 40000 de certificte tipărite, în Monitorul Oficial s-a publicat că există 27000 de revoluționari. Unde sunt celelalte 13000??? Până acum, oricine a putut deveni revoluționar cu certificate în regulă. Noi credem că, pentru a putea dobândi acest statut, trebuie să fi participat la Revoluție într-un oraș declarat martir. Și asta, până în 22 decembrie '89! "

În perioada imediat următoare se intenționează redactarea unei scrisori deschise adresate președintelui României prin care se solicită „curățarea" asociațiilor de cei care nu merită acest nume.

„ Trebuie să punem bazele unui forum civic la care să adere doar oamenii care au luptat cu adevărat pentru LIBERTATE. Nu contează cantitatea, ci calitatea membrilor unei asociații. De aceea, trebuie să facem ceva concret în acest sens", preciza dl. **Costel Bursuc**, președintele Asociației Arestaților din timpul Revoluției - Timișoara.

În ultimele cinci minute ale întâlnirii , revoluționarii au fost onorați de prezența prefectului Dan Ungureanu și a primarului Dorel Popa. Reprezentantul guvernului în teritoriu a primit o diplomă de onoare din partea luptătorilor. Domnia sa a mulțumit audienței, dar a ținut să precizeze faptul că el nu se consideră îndreptățit în a primi o astfel de diplomă, dat fiind faptul că nu a participat personal la evenimentele din '89.

M. POPESCU
FOTO: ONORIU FELEA

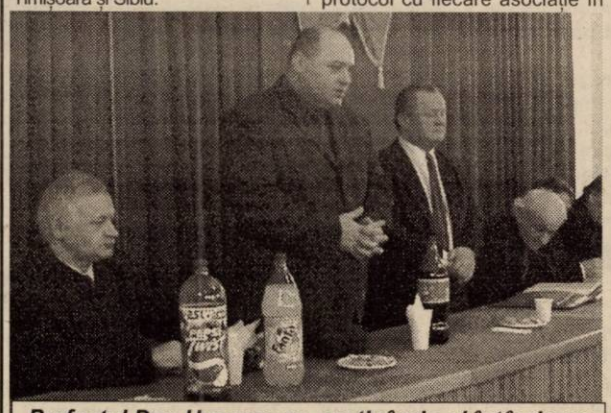

Prefectul Dan Ungureanu, motivându-și întârzierea

Trenuri de călători ANULATE în perioada 23.12.2002 - 05.01.2003

Nr. tren	Ruta	Ora plecare	Ora sosire
521	București N. - Arad	11,00	20,19
522	Arad - București N.	12,35	21,51
1943/1942	Timișoara N. - Sighetu M.	22,20	11,15
1944/1941	Sighetu M. - Timișoara N.	17,00	05,59
	Secția Arad - Simeria - Șibot		
2041	Simeria - Arad	04,00	07,17
2046	Arad - Simeria	15,57	19,39
	Secția Simeria - Hunedoara		
2205	Arad - Curtici	14,25	14,43
2208	Curtici - Arad	15,03	15,27
	Secția Timișoara Nord - Radna		
2235	Radna - Timișoara N.	13,08	15,20
2236	Timișoara N. - Radna	14,15	16,05
2745	Remetea M. - Timișoara N.	06,02	07,08
	Secția Timișoara N. - Arad		
2605	Timișoara N. - Arad	15,40	17,19
2606	Arad - Timișoara N.	16,16	17,38
2611	Timișoara N. - Arad	23,35	00,51
2612	Arad - Timișoara N.	22,40	00,08
	Secția Arad - Nădlac		
M. 2618	Pecica - Arad	06,28	07,05
M. 2619	Arad - Pecica	14,45	15,23
	Secția Arad - Periam - Vălcani		
2650/2637	Arad - Vălcani	16,10	19,00
2642/2653	Vălcani - Arad	19,52	22,17
2632/2643	Sânnicolau M. - Arad	04,15	06,09
	Secția Arad - Brad		
3120	Brad - Arad	01,23	06,25
3121	Arad - Brad	01,26	06,43
	Secția Ineu - Cermei		
M. 3711	Ineu - Cermei	05,25	05,45
M. 3712	Cermei - Ineu	04,05	04,25
M. 3717	Ineu - Cermei	14,30	14,50
M. 3718	Cermei - Ineu	14,00	14,20

La furat de porci...

Doi bărbați au fost prinși de poliție după ce au furat doi porci din gospodăria lui **Claudiu Juncan** din satul Sederhart, aparținător de localitatea Pecica. Vineri noaptea, **Francisc Alexandru Robaș** (24 ani) din comuna Seini, județul Maramureș împreună cu **Ioan Pădureanu** (25 ani) din Rădăuți Prut, județul Botoșani, au pătruns în incinta proprietății lui Claudiu Juncan, i-au aplicat o lovitură paznicului **Laslo Kurdz,** după care au luat doi porci și s-au făcut nevăzuți.

Imediat ce și-a revenit, Laslo Kurdz a anunțat poliția. De frică, hoții au abandonat prada, sacrificată deja pe drum. Cei doi tâlhari au fost prinși de poliție, și au fost prezentați Parchetului de pe lângă Tribunalul Arad pentru săvârșirea infracțiunii de tâlhărie și omor. Prejuduciul, în valoare de peste 3,5 miliarde de lei, a fost recuperat.

N. BODRAN

Doru Ciupa - la primul său album de colinde

Recent, tânărul solist arădean **Doru Ciupa** și-a lansat pe piață primul său album de colinde. Grupajul conține melodii laice dar și colinde românești, melodii populare și doine, pentru a satisface o paletă cât mai largă de ascultători.

Deși la început de carieră, Doru Ciupa a câștigat deja două premii (locul II, la Festivalul de muzică populară din Lipova și locul I la Festivalul Dor și dor din Curtici) având, de asemenea, mai multe apariții la televiziunea locală RCS și la Radio Timișoara. El ne mărturisește cu satisfacție că piesele sale își au izvorul în tradiția țăranilor, care constituie, din fericire, o sursă inepuizabilă de muzică de calitate.

„Cu albumul de colinde mi-am realizat de fapt un mai vechi vis al meu. Anul viitor vreau din tot sufletul să scot primul meu album de muzică clasică, gen de care mă simt foarte apropiat", declară Doru Ciupa.

Solistul arădean dorește să menționeze în mod special că mentorul său spiritual este doamna **Nicoleta Voica**, „această mare voce a Banatului, o persoană de la care, toți cei ce purtăm cântul popular am avea ceva de învățat".

Deși (încă) nu reușește să-și susțină financiar toate planurile sale, Doru Ciupa spune că n-a cântat și nu va cânta niciodată la localuri sau nunți pentru că respectă muzica românească.

C. TRIF

Solidaritate

Nagy Ioan și fiica sa Irina trăiesc din 2 milioane de lei pe lună. „Trăiesc" este un mod de a spune, pentru că efectiv cazul de față este unul de supraviețuire. Mai mult, Irina este țintuită într-un scaun cu rotile. (Și) de aceea toți cei care vor să aducă o bucurie de Crăciun familiei Nagy pot să sune la 257.451 sau la adresa de pe strada Simion Balint nr. 8, ap. 2. În fond, a dărui este tot o bucurie.

Rezident de... Italia cu pașaport falsificat

Încă o persoană, care s-a folosit de un pașaport falsificat prin înlocuirea fotografiei pentru a ieși din țară, a fost depistată de polițiștii de frontieră.

Este vorba despre Florin S. (29 ani) din București care a fost expulzat din Belgia în cursul lunii septembrie 2001, cu inderdicția de a mai păși în spațiul Schengen. „Dorind să ajungă în Italia, unde este rezident, bucureșteanul a apelat la serviciile unui necunoscut care, în schimbul sumei de 250 euro i-a procurat pașaportul falsificat", a spus subinspectorul Robert Iudt.

Florin S. s-a ales și cu un dosar penal pentru săvârșirea infracțiunilor de fals privind identitatea, complicitate la fals material în înscrisuri oficiale și tentativă de trecere ilegală a frontierei.

R. M.

ATLASSIB ATLAS REISEN
LINIE INTERNAȚIONALĂ DE CĂLĂTORI

ZILNIC DIN ROMÂNIA SPRE :
GERMANIA
AUSTRIA
ITALIA
FRANȚA
SPANIA
SUEDIA
UNGARIA
IUGOSLAVIA

(2734101)

La cumpărarea pachetului
bilet + asigurare medicală,
se acordă **10%** REDUCERE
din valoarea asigurărilor medicale.
Informatii si rezervări: 057 / 252727

De sărbători

INSPECTORII SANITARI SUPRAVEGHEAZĂ COMERȚUL ARĂDEAN

Pe perioada sărbătorilor de iarnă, inspectorii Inspectoratului Sanitar de Stat (ISS) Arad vor fi cu ochii pe comercianții de produse agroalimentare și cei de alimentație publică în general. Inspectorul - șef adjunct, dr. *Mihai Târcuș* spune că arădenii care constată încălcări ale normelor de igienă sanitară pot reclama acest lucru la Direcția de Sănătate Publică Arad, telefon 280.727 (sau 254438). Inspectorii aflați de gardă, promite dr. Târcuș, vor lua de urgență măsurile care se impun.

C. TRIF

Bucură-te de oferta noastră!

Motorola T190 899,000 lei
Siemens A50 1,399,000 lei
Alcatel OT311 1,599,000 lei
Nokia 3310 1,999,000 lei

în plus,
la conectare,
primești*** de la Terra Sat
cadou un fes și un fular.

OFERTA CONNEX
6 luni** cu 50% reducere la abonament.
50% reducere la toate convorbirile naționale în rețea, în primele 3 luni de contract.
Ofertă valabilă până la 31 decembrie 2002.
Detalii in magazine.

* Pentru abonamentele cu minute incluse (Connex 100, Connex 200, Connex 400 sau Connex 800): 50% reducere la abonament în primele 3 luni de contract.
** primele 3 luni de contract și lunile a 7-a, a 12-a și a 14-a.
*** numai la abonamentele pentru telefoanele promotionale Connex.

Expert Center. Un magazin de nota 10

Terra Sat
EXPERT CENTER
Terra Sat - Expert Center Connex: B-dul Revoluției nr. 31 tel. 0723-183030
Ideea e sa mergi la Expert Center!
(2734834)

CRĂCIUNUL LA LICEUL „VASILE GOLDIȘ"

Ca în fiecare an, Liceul Teoretic „Vasile Goldiș" Arad a organizat diverse manifestări dedicate Sărbătorii Crăciunului. Acestea au început joi, la Casa Armatei, unde s-a ținut o serbare în care au fost antrenați atât elevii de gimnaziu cât și cei de liceu. Elevi din clasele a V-a A, a IX-a A și a XII-a A, au reprezentat o familie tradițională românească, formată din bunici, părinți și nepoți, îmbrăcați în costume naționale, așezați la o masă încărcată cu bucate tradiționale românești, la care s-au perindat rând pe rând colindătorii. S-a prezentat și o scenetă despre nașterea lui Iisus, după care s-a încins o horă a grupului de dansuri populare a liceului, iar la sfârșit a sosit și o trupă de dansuri moderne care l-a adus pe Moș Crăciun. În realizarea acestui spectacol și-a adus contribuția în mod deosebit **prof. Slavița Pârvu**.

O altă tradiție a liceului este organizarea unui concurs cu tema „Cea mai pavazată clasă". Fiecare clasă a fost împodobită minunat cu beteală, globuri, crenguțe de brad, dar câștigători au fost: la gimnaziu clasa a V-a A, iar la liceu clasa a IX-a D.

Vineri, câțiva elevi împreună cu **director adj. prof. Doina Cheta**, au colindat și au împărțit daruri în valoare de aproape 10 milioane lei bolnavilor din Căminul-Spital Arad. Banii au fost adunați din contribuția benevolă a elevilor și a cadrelor didactice de la Liceul „Vasile Goldiș", care deja și-au format o tradiție din a aduce o rază de lumină și bucurie bătrânilor din Azil.

ZORICA ȘIPOȘ

VIN SĂRBĂTORILE!

(Urmare din pagina 1)

Aradul, orașul nostru de suflet întâmpină Crăciunul și Anul Nou în haine de sărbătoare. Străzile sale până spre cartiere sunt feeric luminate, mii de beculețe multicolore luminează în noapte prin grija edililor noștri. În zona sa centrală, municipiul este un spațiu magnific cum n-a fost niciodată în ultimii 40-50 de ani, de când îl știm. Meșteri cu mâini de aur au reușit o binefăcătoare refacere a fațadelor Palatului Administrativ, punând în valoare deosebită arhitectura de excepție a clădirii. S-a muncit mult în timp dar și ca volum chiar și în zile de repaus, inclusiv în unele duminici, s-a lucrat pe timp de ploaie în ritm de zi lumină, s-a făcut risipă de efort, dar a meritat. Aradul este astăzi, în prag de sărbătoare un briliant strălucitor, o adevărată mică metropolă occidentală a Ardealului. Este aici locul să subliniem realizarea de excepție a cunoscutei firme „Luxten", în materie de inegalabilă feerie luminoasă care inundă Piața Revoluției. Aranjamentele deosebite a zecilor de mii de beculețe în cele mai diverse forme geometrice, jocurile de lumini creează o adevărată lume de basm, cum nici măcar nu puteam să visăm în întunericul la propriu și la figurat lăsat până acum 13 ani peste țară.

Vin sărbătorile cu întregul alai de colindători, cu veselie și împliniri, cu speranțe și înnoite nădejdi. Să trăim din suflet, românește, marea bucurie a Crăciunului și a Anului Nou!

La Aeroportul Arad

MOȘ CRĂCIUN A VENIT CU... AVIONUL

Pentru copiii salariaților de la Aeroportul și Aeroclubul din Arad, Moș Crăciun a sosit, cum era și firesc, cu avionul. De siguranța călătoriei aeriene a generosului moș s-a îngrijit pilotul Ilarie Trif de la o firmă particulară din Timișoara. Emoționați, copiii au recitat din cele mai frumoase poezii de Crăciun și au dat glas minunatelor noastre colinzi. Mulțumit și generos ca întotdeauna, moșul a deșertat sacul încărcat de jucării și dulciuri, dăruind fiecăruia dintre copii câte un pachet.

La despărțire, cei mici i-au mulțumit și l-au rugat să nu îi uite nici la anul, când îl vor aștepta din nou cu aceleași emoții.

Ș. T.

La Sânicolaul Mic

Daruri de Crăciun pentru nevoiași

La sfârșitul săptămânii trecute, familii cu situații materiale precare din Sânicolaul Mic au primit câte un dar de Crăciun. Mame cu copii handicapați, bătrâni dați uitării, oameni care trăiesc în grajduri... Cele 20 de pachete conțineau alimente pentru părinți și dulciuri pentru copii, ele provenind din partea organizației municipale a tinerilor social democrați.

„ Nu am intenționat să dăm o tentă politică acestei acțiuni. Este un simplu ajutor acordat oamenilor care au cu adevărat nevoie de sprijin din partea semenilor. Aș dori cu acest prilej să mulțumesc prin intermediul dumneavoastră tinerilor care m-au sprijinit, preotului din localitate și nu în ultimul rând d-nei **Maria Trifoi**, căreia în datorăm o mare parte din realizarea acestei acțiuni", precizează dl. **Laurențiu Hălmăgean**, președintele OT municipale de tineret PSD.

M. P.

FOTO: ONORIU FELEA

SPRE UNGARIA, CU PAȘAPORTUL FRATELUI

Polițiștii de frontieră arădeni l-au depistat pe Constantin Cosmin R. (26 ani) domiciliat în județul Caraș-Severin. Acesta a fost reținut de către polițiștii de frontieră întrucât a încercat să treacă ilegal frontiera folosindu-se de pașaportul fratelui său. Angajații Poliției de frontieră au observat că există diferențe între fizionomia acestuia și fotografia aplicată în pașaport. Luat la întrebări, Constantin Cosmin R. a declarat că și-a pierdut pașaportul personal în care avea printre altele și o ștampilă de interdicție pe teritoriul maghiar. Pașaportul folosit a fost furat de la fratele său, „ilegalistul" dorind să ajungă în Ungaria pentru a-și găsi un loc de muncă.

Lui Constantin Cosmin R. i-a fost întocmit dosar penal pentru săvârșirea infracțiunilor de fals privind identitatea și tentativă de trecere ilegală a frontierei, urmând a fi prezentat Parchetului teritorial competent pentru dispunerea măsurilor legale care se impun.

R. M.

Tragerile de duminică, 22 decembrie 2002

Loto „6/49"

6, 47, 44, 11, 22, 8

NOROC

3594607

LUNI, 23 DECEMBRIE 2002

TVR 1

7,00 Jurnal
7,10 Bună dimineața, România!
9,00 Năzdrăveniile fraților Kratt - s.
10,00 Surprize, surprize ... - rel.
10,55 Avanpremieră
11,00 Surprize, surprize... rel.
11,50 Avanpremieră
11,55 Surprize, surprize... rel.
12,30 Bravo, bravissimo - rel.
14,00 Jurnalul de prânz
14,25 Avanpremieră
14,30 Spectacolul lumii...
15,00 Pro patria
16,00 Kronika
17,30 Gala fotbalului românesc
19,00 Jurnal.Meteo.Sport
19,50 Avanpremieră
20,00 Iartă-mă!
21,00 Om bogat, om sărac - s.
22,00 Calea de mijloc
23,00 Jurnalul de noapte
23,30 Profesioniștii
0,30 Portrete din Revoluție - rel.
1,00 Iartă-mă! - rel.
2,00 Jurnal

TVR 2

7,40 Cât 2 ani de vacanță. Des. animate
9,40 Jack și vrejul de fasole - fantezie, SUA
11,00 Dăruind, vei dobândi!
11,30 Ferma - rel.
12,10 Floarea din grădină - rel.
13,30 Insolit - rel.
14,00 Des. animate
15,00 Festivalul AOI
16,15 Eco
17,30 EVantai
18,00 Teleaudiența
18,30 Program de colinde
19,00 Preluare *Jurnal* Canal România 1
19,45 Știri regionale
20,00 Familia și legea - s.
20,50 Sport plus
21,50 Știri
22,00 Locuință pentru doi - s.
22,30 Teatru: **Vacanță de Crăciun.**
0,35 Documentare
1,35 Televiziunea, dragostea mea!-rel.

PRO TV

7,00 Teo - rel.
7,55 Omul care aduce cartea
8,00 Știrile Pro Tv - Ziarul dimineții tale
* Ce se întâmplă doctore?
9,05 Învață engleza cu Victor
9,30 Tânăr și neliniștit - s. rel.
10,30 Pro Tv Magazin - rel.
12,00 Moș Crăciun cu mușchi- rel.
14,00 Comoara ascunsă - av. SUA, '99
16,00 Tânăr și neliniștit - s.
17,00 Știrile Pro Tv
17,45 Teo
18,50 Dăruiești și câștigi
19,00 Știrile Pro TV * Sport * Vremea
20,00 Una din două - act., FR, '98
22,00 Știrile Pro Tv
22,30 Familia Bundy - s.
23,10 .Ro
23,15 Alias - s.
0,30 Asta-i televiziunea! - s.
1,30 Oameni obișnuiți - dramă, SUA

TV ACASĂ

6,00 Inimă sălbatică - s. rel.
7,30 Doctorul casei - rel.
8,15 Povești adevărate - rel.
8,45 Căsuța poveștilor - rel.
9,15 Îngerașii - s. rel.
10,15 Secretul iubirii - s. rel.
12,15 Clona - s. rel.
13,15 Promotor
13,20 Dragoste și putere - s. rel.
13,45 Femei înșelate - s.
15,00 2 plus 2 - rel.
15,30 Betty cea urâtă - s.
16,20 Terra nostra - s.
17,20 Îngerașii - s.
18,20 Perla, cărările iubirii - s.
19,20 Doctorul casei
19,30 Povești adevărate
* Vremea de acasă
20,00 Secretul iubirii - s.
20,55 Povestea Crăciunului
21,00 De 3 x femeie
21,50 2 plus 2
22,00 Clona - s.
23,00 5' shopping
23,10 ProMotor
23,15 Dragoste și putere - s.
23,45 Povești adevărate - rel.
0,15 Învață spaniola cu Victor - rel.
0,30 Betty cea urâtă - s.rel.
1,15 Muzica de acasă, muzica nopții - rel.
2,00 De 3 x femeie - rel.

HBO

8,00 Chuck și Buck - dramă, 2000
9,35 Culoarea lăcomiei - thriller, '99
11,00 Iubitul perfect - dramă, 2000
14,15 Voință - dramă, Anglia, 2001
15,55 Tokyo Raiders - act. Hong Kong, 2000
17,35 Fidelitate - dragoste, 1999
19,30 Pe platourile de filmare
20,00 Cel mai frumos cadou de Crăciun - com. 2000
21,25 Englezul - thriller, '99
22,55 Chili con carne - com. Franța, '99
0,35 Casa ororilor - horror, 2000

PRIMA TV

7,00 Prietene și rivale - s. rel.
8,00 Zid
11,30 Super Banc Show - rel.
13,25 Clip Art
13,30 Desene animate
13,45 Prietene și rivale - s.
14,45 În familie - s. rel.
15,30 În căutarea dreptății - s.
16,30 Nemuritorul - s.
17,30 Copiii spun lucruri trăsnite
18,00 Focus
19,00 Des. animate
19,30 Vrei să fii miliardar?
20,00 În familie - s.
20,30 Greu de ucis 3 - act., SUA, 1995
22,30 Focus Plus
23,15 Goana după cadou - com. SUA, '96
1,15 Nemuritorul - s. rel.
2,15 În familie - s. rel.
2,45 Focus - rel.

ANTENA 1-TV ARAD

7,00 Observator
* Sport
8,00 Cafeaua cu sare - emisiune matinală prezentată de Dana Deac
10,00 7 zile TVA
11,00 Batem palma - rel.
13,00 Știrile amiezii
14,00 Coincidență fericită - romantic, SUA, 1998
16,00 Colinde de Crăciun cu corul Bisericii din Micălaca Veche
16,25 Publicitate, Promo
16,30 Știri TVA
17,00 Isabella - s.
17,50 Babilonia - emisiune prezentată de Augusta Dumitrașcu
19,00 Observator * Sport * Meteo
20,00 Moș Crăciun cu mușchi - act./comed., SUA, 1996
21,57 Publicitate, Promo
22,00 Observator
22,15 Știri TVA
22,30 Despărțirea - thriller, SUA
0,00 Dilemele vârstei - s.
1,00 Babilonia - rel.
2,15 Observator - rel.

TV RCS

9,00 Rock on the Earth - divertisment
9,30 Retrospectiva 7x7 - rel.
10,10 5 minute de carte
10,20 Colinde și obiceiuri de sărbători
10,30 Neon Rider - s.
11,15 La nord de paralela 60 - s. rel.
12,00 Hai să ne consolăm reciproc - film
13,30 Radical power - s.
14,00 Emis. Mega Bit - rel.
14,30 La nord de paralela 60 - s.
15,15 Emis. Vivat copilăria - rel.
15,30 Amintiri din anii 1976 - doc.
17,30 Știri RCS 1
18,10 5 minute de carte
18,15 Calea spre glorie - film
19,45 Forțele speciale de elită - doc.
20,00 Microb - em. sportivă
22,00 Știrile RCS 2
22,40 5 minute de carte
22,45 Fetele frumoase nu explodează - film
24,00 Închiderea programului

B1 TV

7,15 Espresso
12,25 Calendar ecumenic
12,30 Știri
13,00 La Strada - rel.
13,30 Duminica la prânz - rel.
14,30 Fan X
15,30 Star Trek - s. rel.
16,30 Enterprise - s. rel.
17,30 La Strada
18,00 Prințul din Bel Air - s.
18,30 Program special
18,45 Știri
19,30 Lumea în 10.000 de minute
20,30 Brigada specială
21,00 Paranormal
21,30 Ediția de noapte
22,00 Rezumat II Calcio
23,00 La Strada - rel.

TELE 7 ABC

7,35 Șapte știri - rel.
8,05 Serial pt. copii
10,45 Chestiunea zilei
12,00 Doc. DW - rel.
13,00 Chestiunea zilei
13,30 Alo, Florin! - rel.
16,00 Sifonarul îndrăgostit - s. rel.
17,00 Doc.
18,00 Cântăreții străzii
18,30 Secretele succesului
19,10 Chestiunea zilei
19,20 Șapte știri
20,00 Sifonarul îndrăgostit - s.
21,00 Alo, Florin!
23,30 Șapte știri
23,50 Chestiunea zilei
0,00 Alo, Florin!
2,35 Activ FM

REALITATEA TV

6,45 Trezirea la realitate
10,00 Știri în limba engleză
10,15 Business Class - rel.
10,40 Zece și un sfert
12,15 Vectorul Cristoiu - rel.
14,15 Întâlniri de duminică
15,40 ONG
16,15 Partide politice
17,15 În fața națiunii - Adriana Bahmuțeanu
19,15 În centrul atenției
20,15 Vorba lui Dinescu
21,40 Monologuri cu Naty
22,15 Zece și un sfert
23,30 Retrospectiva zilei
23,45 Business Class
0,00 Știri în limba engleză

Redacția Adevărul nu își asumă răspunderea pentru modificările ulterioare intervenite în programele TV

Rezultatele sondajului politic

CEI MAI CUNOSCUȚI OAMENI POLITICI ARĂDENI, ZĂVOIANU, POPA, UNGUREANU

La sondajul politic al ziarului nostru au participat 730 de cititori, în majoritate din municipiul Arad, dar și din orașele și comunele din întregul județ. În urma centralizării răspunsurilor, suntem în măsură să vă prezentăm rezultatele finale.

Astfel, la prima întrebare, legată de personalitatea politică arădeană cea mai cunoscută, primele trei locuri au fost ocupate în ordine de deputatul Dorel Zăvoianu, primarul Aradului Dorel Popa și respectiv prefectul Dan Ungureanu.

Iată clasamentul primilor zece personalități politice arădene, ierarhie stabilită de cititorii noștri participanți la sondaj:

1. Dorel Zăvoianu

1. Dorel Zăvoianu - fără partid - 153 mențiuni
2. Dorel Popa - PSD - 140 mențiuni
3. Dan Ungureanu - PSD - 128 mențiuni
4. Nicu Cojocaru - PUR - 82 mențiuni
5. Gheorghe Falcă - PD - 80 mențiuni
6. Avram Crăciun - PSD - 63 mențiuni
7. Titus Gheorghiof - PNL - 53 mențiuni
8. Gheorghe Seculici - PD - 44 mențiuni
9. Gheorghe Feieș - PRM - 28 mențiuni
10. Emanoil Voicu - PSD - 24 mențiuni

2. Dorel Popa

Apoi, urmează țărăniștii Ovidiu Marian și Claudiu Cristea, ambii de la PNȚCD (locurile 11 și respectiv 12), Florin Remețan (PSD, locul 13), Gavril Popescu (PNL, locul 14), Valentin Paul Neamț (PNL, locul 15), Lia Ardelean (PUR, locul 17), Rodica Borza (PSD, locul 18), Coloman Edeleni (PSD) și Mihai Calimente (PNL) cu același număr de mențiuni, pe locurile 19 și 20. În fine, locul 21 este ocupat de viceprimarul Levente Bognar, UDMR, la egalitate de voturi cu deputatul Nicoară Creț și președintele CJA Caius Parpală.

3. Dan Ungureanu

Între cei amintiți se află și cunoscutul senator scufundător Constantin Onaca, PRM (locul 16), Cristian Moisescu, PPDR (locul 32 cu numai 3 voturi), colonelul Popina PRM, părintele Roman PUNR și mulți alții cu 1-2 sau 3 voturi.

Pe partide, personalitățile cele mai proeminente din **PSD** sunt în ordine: Dorel Popa, Dan Ungureanu - chiar dacă nu e membru de partid cu patalama, face parte din structurile de conducere ale PSD - și Avram Crăciun; din **PNL** Titus Gheorghiof, Gavril Popescu, Valentin Paul Neamț și Mihai Calimente; din **PD**, Gheorghe Falcă și Gheorghe Seculici; din **PUR**, Nicu Cojocaru și Lia Ardelean; din **PRM** Gheorghe Feieș și senatorul Onaca; din **UDMR** Levente Bognar; Kalman Czister, Kiraly Andras și György Tokay; din **PNȚCD** Ovidiu Marian, Claudiu Cristea și Marcel Chișcan, iar din **PUNR** părintele Roman și consilierul județean Ioan Moș.

4. Nicu Cojocaru

Pot părea surprinzătoare locurile ocupate de Dorel Zăvoianu și Nicu Cojocaru, dar având în vedere că ambii fac parte din conducerea ziarului „Adevărul" iar voturile le-au fost acordate de cititorii cotidianului nostru, preferințele pentru cei doi sunt explicabile. Surprinde și locul ocupat de super-criticatul primar Dorel Popa, dar nu poate fi contestată notorietatea domniei sale în rândul opiniei publice din județul nostru. Oarecum neașteptat este locul ocupat de Avram Crăciun, despre care se tot spune că se află la apusul carierei politice. Cititorii ziarului „Adevărul" nu l-au uitat!

5. Gheorghe Falcă

La partide PSD domină cu autoritate

La partide, așa cum se întâmplă și în sondajele profesioniste, domină cu autoritate **PSD** urmat la distanță de **PNL** și **PRM**.

Dar iată ierarhia completă:
PSD = 43,28% (316 voturi)
PNL = 18,76% (137 voturi)
PRM = 12,32% (90 voturi)
PD = 10,68% (78 voturi)
PUR = 5,20% (38 voturi)
UDMR = 2,60% (19 voturi)
PNȚCD = 2,05% (15 voturi)
PUNR = 0,54% (4 voturi)

Fără opțiune pentru partid = 4,9% (32 voturi)

6. Avram Crăciun

De menționat, în primul rând, faptul că UDMR are o susținere electorală mai puternică în județul Arad, dar aici au votat doar simpatizanți ai acestui partid care sunt și cititori ai ziarului „Adevărul". În al doilea rând, dorim să amintim că deși este vorba despre un sondaj efectuat prin mijloace neprofesioniste, rezultatele, la precedentele alegeri au fost foarte aproape de adevăr. PRM a căzut de pe primul loc la parlamentare, pe locul trei, în timp ce PNL - partid aflat în ascensiune - urcă pe locul doi.

7. Titus Gheorghiof

Conform voturilor acordate de cititorii ziarului „Adevărul", cad în uitare atât PNȚCD cât mai ales PUNR.

8. Gheorghe Seculici

PNL - „placa turnantă" a alianțelor la guvernare

În mod oarecum surprinzător, cea mai susținută alianță la viitoarea guvernare este una formată din PNL și PD, urmată la mică distanță de formula PSD + PNL. Dar iată clasamentul:

1. PNL + PD - 179 (voturi)
2. PSD + PNL - 169 (voturi)
3. PSD + PD - 97 (voturi)
4. PSD + UDMR - 77 (voturi)
5. PSD + PUR - 61 (voturi)
6. PSD + PRM - 28 (voturi)
7. PNL + PUR - 24 (voturi)
8. PNL + PRM - 13 (voturi)
9. PD + PRM - 13 (voturi)
10. PNL + PNȚCD - 8 (voturi)

9. Gheorghe Feieș

Participanții la sondaj și-au imaginat și alte alianțe, una mai năstrușnică decât alta, dar cea mai interesantă ni se pare opțiunea pentru guvernare **PRM-UDMR sau una administrată de... NATO!**

10. Emanoil Voicu

În ziarul nostru de mâine vom publica numele celor trei câștigători ai premiilor de un milion fiecare puse în joc. Tragerea la sorți va avea loc astăzi, la Clubul Presei din Arad.

ȘTEFAN TABUIA

P.S. **Un număr de 12 tichete puse în cutia poștală a redacției după data de 20 decembrie, au fost anulate.**

În obiectiv

Pavel Sîrbu, inspectorul general școlar, membru al partidului de guvernământ, este opțiunea secției „Politic" a ziarului nostru, în sensul că a fost votat să apară, în cadrul rubricii de față, ca și „politicianul săptămânii trecute".

Motivația. Timp de câteva luni, conducerea PSD Arad a încercat, pe toate căile, să-l schimbe pe Sârbu din fruntea ISJ, acuzându-l, printre altele, de „prost management". Fără a lua în calcul posibilitățile manageriale, îl desemnăm pe Pavel Sârbu politicianul săptămânii, pentru că și-a „rezolvat apele" de asemenea manieră (a fost socilitat de către ministerul Educației, pentru a ocupa un post vacant la București) încât i-a „silit" pe cei de la PSD, opozanții săi, să-l laude după ce, luni bune, l-au criticat.

Așa încât, dacă în cazul altor directori schimbați, totul a fost privit ca o înfrângere, pentru Pavel Sârbu, înlocuirea sa este o mare victorie.

ALIN OLTEANU

Week-end politic arădean

CRĂCIUN, PE TOATĂ LINIA

Orice tentativă de a depista oarecari acțiuni politice ale partidelor arădene în acest week-end a fost „încununată" de... insucces. Începând de vineri, toate partidele politice arădene au organizat întâlniri în jurul pomului de Crăciun. S-a băut șampanie, s-au distribuit pachete cu dulciuri copiilor membrilor de partid, s-a colindat.

Ca simplă impresie, campionii la colinde au fost țărăniștii, Vasile Ciobancan „veteran" al închisorilor comuniste, învățându-i pe tineri colinzi care nu au fost niciodată înregistrate pe CD-uri.

T. S.

noul abonament promotional de Craciun

- 240 minute gratuite in retea care pot fi consumate astfel:
  - apeluri catre orice numar Orange, de luni pana vineri intre 7 seara si 7 dimineata si oricand in weekend
  - apeluri catre 3 numere Orange alese de tine, oricand
- 50% reducere la apelurile catre 3 numere din orice retea nationala (fixa sau mobila)
- fiecare nou abonat primeste cadou un pachet Orange PrePay

Oferta valabila pana la 31 decembrie 2002

Nokia 3310 46 USD | Alcatel One Touch 311 37 USD | Motorola T 191 65 USD | S a MV 33 | orange™ | Nokia 3510 78 USD

preturile sunt valabile pentru abonamentele cu minute incluse, Free sau abonamentul promotional de Craciun si nu includ TVA

in plus primesti cadou de la ROMCOM
storcator de fructe

sau mixer

sau accesorii pentru telefonul tau

www.rom-com.ro
ROMCOM ARAD
partener Orange
Arad
B-dul Revolutiei 76
(Langa McDonald's)

(2734820)

PREFECTUL ÎL PUNE LA PUNCT PE PREȘEDINTELE CAMEREI DE COMERȚ

Nicolae Băcanu, președintele Camerei de Comerț și Industrie a județului Arad, a ieșit, recent, în presă, cu o acuză la adresa Prefecturii pe care aceasta din urmă o consideră nefondată. **Nicolae Băcanu** a spus: **„Prefectul a luat măsuri represive împotriva Camerei de Comerț și Industrie...". Dan Ungureanu**, prefectul Aradului, a comentat: **„Domnul Băcanu se înșeală. Realitatea este că la C.C.I.A. s-a efectuat recent un control, ale cărui rezultate nu le-am dat încă publicității. Președintele Băcanu o fi considerând acest lucru ca fiind o măsură represivă, nu știu, cert este însă că lucrurile constatate în urma controlului nu-l avantajează deloc pe acesta. La fostul Oficiu al Registrului Comerțului, de pildă, de care se desprinde atât de greu domnul Băcanu, speculându-se unele lacune ale actului normativ ce reglementa preschimbarea certificatelor de înmatriculare și a codului fiscal, s-a perceput, sub obláduirea domnului președinte, o taxă mai mare pentru acest serviciu (600.000 de lei, în loc de 500.000 de lei), pe motivul aprobării acesteia în colegiul Camerei. Acest lucru a condus la încasarea unor venituri necuvenite de peste 80 de milioane de lei, în detrimentul agenților economici. Eliberarea, în cadrul acestei acțiuni, a certificatelor constatatoare, a mai luat, suplimentar, de la agenții economici, peste 400 de milioane de lei, pe baza unui algoritm pe care nu îl descriu acum. De asemenea, publicarea actelor agenților economici în Monitorul Oficial a mai condus la încasarea nelegală a 70 de milioane de lei de la agenții economici. În fine, Finanțele Publice, care au desfășurat un control tematic la Cameră, au dispus preluarea de către bugetul statului, tot ca venituri necuvenite încasate de Cameră, a încă 560 de milioane de lei. După cum se poate constata - a continuat prefectul - multe, foarte multe încasări au umflat veniturile Camerei pe seama Registrului Comerțului (la cameră plătesc cotizații nesemnificative doar 550 de agenți economici, din 10.000 înregistrați). Este, deci, explicabilă, oarecum, vehemența cu care președintele Băcanu ține la păstrarea Registrului Comerțului în structura Camerei. Nu este însă explicabil de ce, atunci când are prilejul atragerii unor noi surse la bugetul Camerei, le ignoră sau le aranjează. Cum a fost cazul închirierii halei de expoziții (atât de valoroasă, cum o califică președintele ei) cu numai 5,5 milioane de lei, pentru nunta domnului Gheorghe Falcă, vicepreședintele Consiliului Județean! Spre comparație, unui agent economic i s-a cerut, pentru aceeași hală, 1200 de euro."**

EUGENIA BĂRDAȘ

VORBĂ MULTĂ, GĂLĂGIE

ACCENTE

Întâmplarea a făcut ca, în ultima săptămână, să-l văd pe Traian Băsescu la taifas, cu Mircea Dinescu, respectiv cu Vartan Arachelian. Am regăsit un Băsescu tumultos, ironic, de o ironie șmecherească. El făcea poante, el râdea în cascade și se uita la interlocutori așteptând să-i savureze glumele. Glume care, în opinia oricărui om așezat, mai umblat prin lume și printre cărți, apăreau drept subțirele și în nici un caz demne de un mare om politic.

Se tânguia, domnul Băsescu, cum că nu prea mai are uși deschise pe la televiziuni. Iată însă că avu parte de două, într-un interval scurt de timp, și n-a știut să le folosească. Și-a consumat timpul înjurându-l pe Adrian Năstase și oamenii acestuia, dar aproape că a uitat să vorbească despre sine. Atunci, ce-a căutat la „televizor"? Fiindcă de criticat critică și omul de pe stradă, se vede la sondajele de opinie, se aude în viața de fiecare zi. Dacă tot a venit în fața națiunii și dacă tot i s-au deschis două uși, Traian Băsescu trebuie să spună românilor ce-ar face el, cum vede el ieșirea din mizeria socială în care e înglodată o jumătate de țară. A preferat însă varianta criticii vehemente și, astfel, n-a făcut decât să se confunde cu vocea țării și să se piardă în ea. Ceea ce înseamnă că n-a câștigat nimic. Ba mai mult, românul care aștepta, solemn în disperarea sa, să audă o voce dătătoare de speranțe a fost iritat de „glumele" liderului PD.

Singura „noutate" cu care a venit Băsescu ar fi fost aceea că s-a întâlnit cu Stolojan. Ca să pună împreună de-o colaborare în vederea înlăturării PSD de la guvernare. Las de-o parte faptul că Băsescu a făcut o fixație quasipatologică de-a „nimici" PSD (ceea ce-i consumă energia inutil și-i umbrește gândirea) și mă întreb cum poate sta Theodor Stolojan în aceeași „ambarcațiune" cu agitatul și gălăgiosul marinar, care este Traian Băsescu. Nu va răsturna Băsescu barca? Nu va fi pericol de înec pentru ambii? Sunt sigur că Stolojan și-a pus aceste întrebări. Cum sunt convins că n-a găsit răspuns entuziast la actele de curtoazie ale lui Băsescu - o dovadă e și faptul că Stolojan nu vorbește de acea întâlnire de „taină", pe când Băsescu, da, îl ia gura pe dinainte.

PSD are nevoie de un bobârnac, deoarece trăiește cu capul în nori. România are nevoie și ea de-o alternativă grea la PSD, dar, iertată-mi fie îndrăzneala de a opina, nu-l văd pe Traian Băsescu conviețuind liniștit și creator cu potențialii săi aliați. Se crede prea grozav pentru a mai încăpea într-o bancă, alături de colegi. Una peste alta, Băsescu nu este om de echipă. El va dori mereu să fie deasupra echipei. Și atunci, întreb, Stolojan ce rol mai are?

TRISTAN MIHUȚA

Focuri de artificii

Consilierii municipali au acceptat să aloce Casei de Cultură a Municipiului suma de 115 milioane lei.

Rectificarea bugetară a fost necesară pentru susținerea unor acțiuni cultural-artistice dedicate Sărbătorilor de iarnă precum și a realizării unui foc de artificii în noaptea de Revelion. Pentru aceste acțiuni, în total s-au alocat 100 de milioane de lei.

De asemenea, 15 milioane s-au alocat pentru organizarea unor schimburi de experiență între elevi și profesori din Arad și reprezentați ai românilor din Ungaria.

N. O.

Expoziție de pictură la Păuliș

Zilele trecute, primăria comunei Păuliș a găzduit vernisajul unei expoziții de desen. Lucrările au aparținut tinerilor **Andrian Puică** și **Radu Tudur**, elevi din clasa a VI-a a Școlii Generale din localitate.

Tema lucrărilor este **„o lume a poveștilor"** în cazul lui **Adrian Puică**, respectiv **"sclipiri de gheață"**, prin tehnica colajului, la **Radu Tudur.**

La eveniment au participat primarul comunei Păuliș, **Ioan Turcin**, **Francisc Schmidt**, inspector la ISJ Arad, **Anda Tămaș** profesor la Liceul de artă „Sabin Drăgoi" Arad, dl. **Petru Nicoară**, directorul școlii generale Păuliș, d-na învățătoare **Claudia Novac**, inițiatoarea acestei acțiuni, precum și alte cadre didactice și părinți.

Întâlnirea s-a încheiat cu un concert de colinde, susținut de corul școlii din localitate.

M. P.

ROMÂNIA
MINISTERUL EDUCAȚIEI ȘI CERCETĂRII

UNIVERSITATEA DE VEST „VASILE GOLDIȘ"

2900 ARAD, Bd. Revoluției nr. 81, tel. 0040/257/280.335, fax 0040/257/280.810 e-mail:rectoratuvg@inext.ro

Apropiata sfântă și emoționantă sărbătorire a nașterii DOMNULUI NOSTRU, ISUS HRISTOS, evenimentul cu cea mai profundă semnificație și reverberație pentru întreaga creștinătate, pentru izbăvirea și mântuirea omenirii, precum și cea a ANULUI NOU, ne oferă plăcutul prilej de a ne îndrepta gândurile cele mai curate și sincere spre toți cei care au fost, sunt și vor rămâne alături de tânăra citadelă intelectuală și spirituală - Universitatea de Vest „Vasile Goldiș" din Arad.

Anul care se încheie este anul acreditării noastre instituționale, prin Legea nr. 240/2002, al consacrării depline a Universității ca instituție de învățământ superior, persoană juridică de drept privat și de utilitate publică, ce asigură în cel mai înalt grad accesul la știința și cultura națională, europeană și universală.

Este și rațiunea pentru care ne adresăm, în primul rând, cu călduroase felicitări, urări de bine, de noi și remarcabile succese, comunității academice pe care o reprezentăm, care, printr-un profesionalism cert și înaltă competență, prin dăruire continuă și eforturi susținute, a contribuit sistematic la dezvoltarea și afirmarea prestigiului unei instituții pe care și-au imaginat-o și dorit-o înaintașii și patronul nostru spiritual, corifeul MARII UNIRI, VASILE GOLDIȘ.

Onorate cadre didactice,

Succesul notabil, pe care îl consemnăm cu deosebită satisfacție, este o expresie elocventă a înaltei ținute academice, asociată demersurilor multiple și complexe pentru realizarea și asigurarea unui conținut științific elevat al procesului formativ-educativ, adânc racordat imperativelor momentului și viitorului, a unei activități proprii de cercetare științifică, cu valențe din plin probate și recunoscute la nivel național, european și chiar internațional, precum și a investițiilor continue într-o bază materială și logistică de referință.

Mulțumindu-vă pentru tot ceea ce am întreprins, împreună, și pentru această remarcabilă reușită, adresez urarea:

Fie ca asemenea reușite
să se consolideze și în Noul An,
spre cinstea noastră, a tuturor!

Dragi studenți, foști studenți și absolvenți,

Dumneavoastră, părinții dumneavoastră, ați investit și investiți eforturi deosebit de mari, din toate punctele de vedere, pentru a vă forma și dezvolta o prestigioasă carieră profesională necesară afirmării în viață ca cetățeni realizați, demni și deplini responsabili pentru viitorul lor, al familiilor și națiunii din care faceți parte.

Finalitatea acestora, prin evaluări și aprecieri pe măsură, ne determină să vă adresăm sincere felicitări și urarea:

Rezultate cât mai bune
la învățătură și în NOUL AN!

Nu vă putem uita, în asemenea împrejurări fericite, nici pe dumneavoastră, foștii noștri studenți și absolvenți care, prin tot ceea ce ați întreprins și veți întreprinde, reprezentați principala probă a datoriei comune împlinite, și vă urăm, din întreaga noastră simțire:

Sănătate deplină, noi
și tot mai importante realizări!

Onorați membri fondatori, reprezentanți ai autorităților publice locale și ai societății civile,

Încă de la începuturile sale, Universitatea de Vest „Vasile Goldiș" din Arad a fost fundamentată și concepută ca o universitate comunitară, de tip antreprenorial, în înființarea și funcționarea căreia dumneavoastră, adânc pătrunși de idealurile majore locale și naționale ați avut un rol hotărâtor și ați fost mereu alături de noi, cum ați făcut-o și în anul pe care ne pregătim să-l încheiem.

Recunoștințele și mulțumirile noastre speciale la îndreptăm spre Dumneavoastră, reprezentanții tuturor autorităților publice locale, îndeosebi ai Prefecturii, Consiliului Județean și Primăriei Municipiului Arad, care ne-ați fost mereu alături, atât în unele momente dificile, cât și în cele de bucurie, simțindu-vă permanent suportul.

Pentru toate acestea, primiți, vă rugăm, întreaga noastră gratitudine, precum și urarea:

Să avem cu toții puterea de a continua,
tot împreună, ceea ce am început,
spre BINELE CETĂȚII!

Partenerilor noștri, interni și internaționali,

le exprimăm, și în aceste ocazii deosebite, întreaga disponibilitate și deschidere de a ridica la noi cote de calitate și eficiență demersurile comune, luminate de scopul de a acționa cu energie, încă rezultatele pozitive așteptate să servească tuturor.

În numele Senatului Universității de Vest „Vasile Goldiș" și al meu personal, vă rugăm să ne permiteți a vă adresa și să primiți cele mai sincere și călduroase felicitări, urări de pace, de sănătate, liniște sufletească, fericire și prosperitate, alături de cei dragi, concomitent cu tradiționalul:

„LA MULȚI ANI!"Partenerilor noștri, interni și internaționali, le exprimăm, și în aceste ocazii deosebite, întreaga disponibilitate și deschidere de a ridica la noi cote de calitate și eficiență demersurile comune, luminate de scopul de a acționa cu energie, încă rezultatele pozitive așteptate să servească tuturor.

În numele Senatului Universității de Vest „Vasile Goldiș" și al meu personal, vă rugăm să ne permiteți a vă adresa și să primiți cele mai sincere și călduroase felicitări, urări de pace, de sănătate, liniște sufletească, fericire și prosperitate, alături de cei dragi, concomitent cu tradiționalul:

„LA MULȚI ANI!"

(2734953)

RECTOR, Prof. Univ. Dr. AUREL ARDELEAN

GUVERNUL VERIFICĂ AFACERILE PARKTRONIC, CENTURYMARC ȘI CASAROM

Doi reprezentanți ai Guvernului României se vor afla, în această săptămână la Arad, pentru a verifica mai multe contracte pe care Consiliul Local Municipal le-a încheiat cu unele firme private. Consilierii Petrișor Peiu și Ilie Stepan se interesează despre afacerea Casarom, asocierea CET-Centurymarc și contractul cu Belsirim Automotive, prin care această firmă și-a adjudecat parcările din Arad. Pentru Petrișor Peiu, aceasta e a treia vizită în ultimele luni, precedentele două fiind strict legate de situația de la CET Arad.

COSMIN MIHUȚA

Sărbători la castel

REGELE MIHAI ÎȘI VA PETRECE CRĂCIUNUL LA SĂVÂRȘIN

Sâmbătă dimineața a ajuns la **Săvârșin** regele **Mihai**, care urmează să petreacă Crăciunul, împreună cu o parte din familie, la castelul din localitate. Viceprimarul din Săvârșin, **Gheorghe Pleș**, spune că anul trecut a avut ocazia să-l felicite personal pe rege. **„Primarul era plecat în S.U.A., i-am însoțit eu pe dubașii care l-au colindat pe Majestatea Sa. Ne-a cinstit cu țuică și prăjituri cum e tradiția. Fără nici un fast... Am auzit și eu că a ajuns sâmbătă dimineața cu trenul regal."**, a precizat viceprimarul.

În zilele premergătoare și chiar de Crăciun, Majestatea Sa împreună cu regina Ana, principesa Margareta și principele Radu, vor primi colindători. Anul trecut, numărul colindătorilor sosiți din toată țara a întrecut cu mult așteptările. Surse apropiate Casei Regale ne-au dezvăluit că membrii familiei regale vor părăsi Aradul în 29 decembrie.

OLIMPIU BULZAN

Crăciun bogat pentru angajații Fabricii de Vagoane Călători

CADOURI CONSISTENTE ȘI TREI SĂPTĂMÂNI DE CONCEDIU PLĂTIT

● *Căminelor de bătrâni le-au fost dăruite 60 de curcani*

Revirimentul societății comerciale ASTRA VAGOANE CĂLĂTORI, în scurta perioadă scursă de la privatizare se poate observa și în pragul sărbătorilor de iarnă. Pe lângă darurile oferite de sindicat, angajații cunoscutei fabrici arădene au primit din partea administrației pachete în valoare de circa 1.500.000 lei. La aceste cadouri se adaugă nu mai puțin de trei săptămâni de concediu plătit.

Acționarii S.C. ASTRA VAGOANE CĂLĂTORI nu au neglijat nici anul acesta acțiunile caritabile. Astfel, celor trei cămine de bătrâni din județ le-au fost dăruite câte 20 de curcani, care vor îmbogăți în ziua de Crăciun, meniul celor bătuți de soartă și uitați de familii.

FLORIN TRUȚ
FOTO: ȘTEFAN MATYAȘ

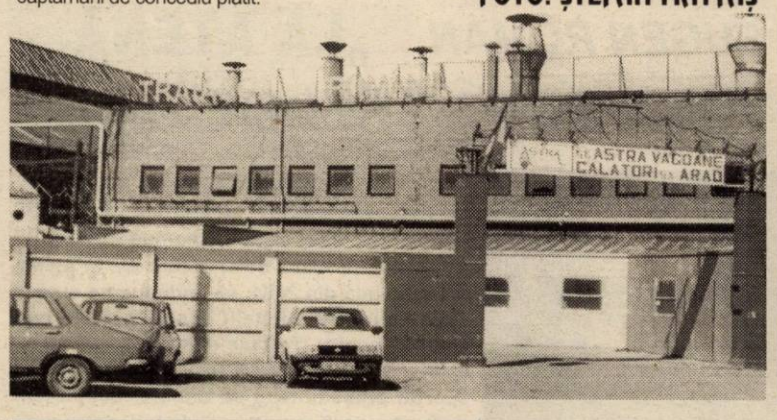

PREFECTUL ARE TOATE MOTIVELE SĂ OPREASCĂ VÂNZAREA SPAȚIILOR COMERCIALE

◆ ***Consiliul Local nu a respectat Legea 550/2002***

Situația spațiilor comerciale care ar putea fi vândute de către Primăria Arad părea, la o primă vedere, a fi rezolvată, în urma discuțiilor din ultima ședință CLM. După acea ședință, chiar dacă primarul Dorel Popa a trebuit să cedeze la presiunile administratorului Gospodăririi Comunale, Coloman Edeleni, și a luat măsura scoaterii la vânzare a spațiilor (o hotărâre definitivă urmând a fi luată astăzi, în CLM), această acțiune poate fi foarte ușor stopată, întrucât acțiunea nu este în concordanță cu Legea 550/200, privind vânzarea spațiilor comerciale.

Ne întrebam, în numerele trecute ale ziarului nostru, cum de s-a ținut secretă posibilitatea ca agenții comerciali să-și cumpere spațiile în care funcționează. Se vede, acum, că acțiunea a fost ținută secret și față de Primărie, care n-a reușit să se încadreze în termenele legale. În Legea 550/2002, apărută în Monitorul Oficial la 5 noiembrie 2002, se spune, clar, că „în termen de 30 de zile de la data intrării în vigoare a prezentei legi consiliile județene și locale vor aproba, prin hotărârea a două treimi din numărul consilierilor, lista spațiilor comerciale sau de prestari servicii (...) care urmează să fie vândute potrivit dispozițiilor prezentei legi". După cum se vede, termenul era 5 decembrie, pe când Consiliul Local a luat problema în discuție abia în 17 decembrie și nici atunci n-a dus-o la bun sfârșit. De ce această întârziere peste limita impusă de lege, nu știm. Cert e că la Gospodărirea Comunală se știa despre problema spațiilor comerciale, din moment ce comercianții au și depus cereri, în timp ce Primăria a uitat sau s-a făcut că uită. O problemă destul de clară (nu și singura) pe baza căreia prefectul poate stopa inițiativa primarului. Mai mult, prefectul, conform legii, trebuie să se ocupe în mod special ca aceste hotărâri să cuprindă toate spațiile comerciale care intră sub incidența legii. Un alt motiv pentru care Dan Ungureanu ar putea stopa acțiunea aiuristică a Primăriei este încălcarea, de către CLM, a articolului 6, aliniatul 1 din Legea 550, unde se spune că „în termen de 15 zile de la data intrării în vigoare a prezentei legi, în fiecare comună, oraș, municipiu, sector al municipiului București sau județ (...) se constituie o comisie pentru vânzarea spațiilor comerciale sau de prestări servicii". Deci, până în 20 noiembrie ar fi trebuit creată această comisie. Or, comisia nu a fost formată nici până la această oră, pentru că la ultima ședință a CLM, consilierii nu s-au înțeles asupra membrilor comisiei, astfel că aceștia vor fi numiți prin dispoziția primarului Dorel Popa, cum de altfel se și specifică în lege.

Sunt doar două motive pentru care, cum spuneam, prefectul poate intereveni în această acțiune, care trebuie să se desfășoare în condițiile legii și nu după bunul plac al unor administratori, primari, consilieri etc. Dacă vorbim și despre situația juridică ambiguă a spațiior de pe strand, dar și a terenului aferent, suntem convinși că prefectul Dan Ungureanu nu va rămâne nepăsător și va lua măsurile care se impun.

COSMIN MIHUȚA

CRĂCIUNUL COMPANIILOR ARĂDENE

A devenit deja o tradiție, ca multe companii arădene să organizeze la sfârșitul anului reuniuni cu toți angajații. Patronii vor prin acest gest să-și stimuleze angajații, dar și să închege colectivul, să formeze așa numita cultură de companie.

Oamenii așteaptă cu nerăbdare sindrofia dar și... prima de porc. Dar ce-au făcut unele firme pentru acest sfârșit de an?

Rosco Textil a încheiat un an bogat din punct de vedere al rezultatelor economice. Ca urmare, Moș Crăciun le va aduce celor peste 300 de încadrați cadouri. Ce se va afla în pachete va fi o surpriză. Plăcută.

Alcoa Fujikura. Pentru sărbătoarea Crăciunului angajații companiei vor primi pachete cu suprize pentru ei și copiii lor.

La **Contor Zenner** Arad s-a organizat o reuniune cu tot personalul la care au fost evidențiați și recompensați cei cu rezultate deosebite.

„Toți angajații de la firma noastră vor primi o primă de Crăciun", a spus Marta Sas, director executiv la Contor Zenner.

Astra - Vagoane Călători va intra în vacanță din 23 decembrie până pe 14 ianuarie 2003. „Fiecare angajat are un cadou din partea administrației în valoare de 1.500.000 de lei. În plus, vacanța de iarnă este plătită", punctează Valer Blidar, reprezentantul acționarului majoritar.

Sindicatul Liber I.M.A.R. și-a făcut din nou datoria

Sindicatul Liber I.M.A.R. a oferit, ieri, peste 70 de pachete cu dulciuri colindătorilor care au călcat pragul întreprinderii. După-amiaza, au fost împărțite de același sindicat 50 de pachete pentru copiii de la Centrul de Plasament de pe strada Bușteni.

Pachetele, trebuie spus, au fost consistente, în valoare de aproximativ 300.000 de lei. Liderul sindicatului, **Virgil Culda**, spune că produsele au fost cumpărate la prețuri en-gros, cu reducere. **„A fost un an bun pentru noi. Ne bucurăm că din ceea ce avem noi, putem oferi ceva și altora. Salariații noștri au toate datoriile plătite la zi. Asta, deși angajații noștri au cele mai mari salarii în comparație cu cei din sindicatele afiliate la Federația Sindicatelor din Industria Lemnului (aproape 200). Este vorba de bani trecuți în cărțile de muncă, nu dați la negru, cum fac alte societăți comerciale"**, a comentat **Culda**. El a precizat că fiecare salariat a primit o primă de sărbători de 800.000 de lei.

OLIMPIU BULZAN

INTERAMERICAN a fost autorizată pentru RCA

Conform Deciziei Președintelui Comisiei de Supraveghere a Asigurărilor nr. 2746/19 decembrie 2002, luată în urma analizării contestației și a documentelor suplimentare depuse, INTERAMERICAN România Insurance Company S.A. este autorizată să practice asigurarea obligatorie de răspundere civilă pentru pagube produse terților prin accidente de autovehicule pentru anul 2003, cu respectarea legislației în vigoare.

Impozite și taxe locale pe 2003

Primăria Municipiului Arad aduce la cunoștința tuturor contribuabililor din municipiul Arad că plata impozitelor și taxelor locale va putea fi efectuată la casieriile Direcției Fiscale (B-dul Revoluției nr.97), *începând cu data de 13.01.2003.*

Piața auto

Arădenii cu bani au făcut cadou celor dragi un... autoturism

Duminică și în piața auto a fost simțită atmosfera sărbătorilor de iarnă care bat la ușă. Puținii comercianți prezenți în piață erau mult mai preocupați de meniul de Crăciun decât de a-și vinde autoturismele puse în vânzare. Totuși, la un pahar de vin fiert și pe fundalul sonor al colindelor s-au făcut câteva tranzacții, semn că unii arădeni au dorit să facă un cadou mai special celor dragi. Iată câteva mărci de autoturisme și prețurile cu care au putut fi achiziționate acestea:

Mașini străine: Ford Mondeo (1999) - 9300 E; VW Passat (2000) - 14.300 $; Opel Astra (2001) - 11.900 E; Opel Corsa (2001) - 9.200 E; BMW 318 (1994) - 8.500 $; BMW 525 (1991) - 8.600 E; VW Bora (2000) - 13.000 E; VW Golf III (1993) - 5.800 E; Ford Escort (1993) - 4.600 $; Opel Omega (2001) - 17.500 $; VW Golf IV (2001) - 11.900 $; Opel Tigra (1996) - 7.500 E; BMW 316 (1992) - 6.700 E; Audi 80 (1984) - 2.400 $; BMW 316 i (2000) - 17.000 $; Audi A6 (1998) - 17.900 E; Nissan Prairie (1987) - 3.200 $.

Mașini autohtone: Dacia Break CL 1310 (1998) - 2.150 $; Dacia Break 1310 (1997) - 2000 $; Dacia 1310 (1994) - 1.600 $; Dacia 1310 (1989) - 750 $; Dacia Break 1310 (1989) - 1.350 $; Dacia 1410 L (1999) - 2.500 $; Dacia 1310 (1998) - 2.450 $; Dacia 1310 L (1997) - 2.200 E; Dacia 1310 (1998) - 2.300 $; Dacia 1310 (1996) - 1.850 $; Dacia 1310 (1986) - 850 E; Dacia 1310 (1989) - 850 E; Dacia 1310 (1990) - 1.300 E.

R. M.

BANC POST
SUCURSALA ARAD
E alături de tine

De Crăciun, în 2003 și în fiecare zi BANC POST este alături de tine. Pentru confortul tău căutăm în permanență soluții, fiind partenerul ideal pentru familia și afacerea ta.

Oferta noastră privește spre viitor, iar viitorul îl construim împreună!

BANC POST mulțumește clienților care i-au fost alături și le urează sănătate, prosperitate și fericire în noul an.

Sărbători fericite și La multi ani!
Tuturor arădenilor.

(2734951)

În cadrul unei festivități
CEI MAI BUNI SPORTIVI
A fost superb...

Început de an. O festivitate la care s-a închinat o cupă de șampanie cu prilejul fuziunii dintre CSM Arad și Asociația Atletismul Arădean. Noua denumire a clubului fiind CSM Arad - PAB România. Mulți se întrebau atunci dacă vor veni și rezultatele pentru care s-a închinat șampania. Ei, bine, nu au trebuit să aștepte prea mult, pentru că medaliile de aur au venit și încă de la competiții majore, campionate europene și mondiale. Mai întâi au cucerit aurul „europenelor" jucătoarele de tenis de masă, care au adus României două titluri continentale, pe echipe și la dublu fete. Bucuria noastră a fost cu atât mai mare cu cât toate cele trei reprezentante ale României sunt componente ale CSM Arad - PAB România. Au fost primele flori în buchetul de medalii de culoarea aurului ce avea să prindă contur. Ele se numesc Mihaela Șteff, Adriana Năstase și Ana Gogoriță. La succesul secției de tenis de masă a clubului s-a mai adăugat unul. Tânăra Dana Dodean s-a întors de la „europenele" de cadete tot cu un aur, fiind declarată cea mai bună jucătoare a Europei la această categorie de vârstă. Mi-o amintesc pe Dana pe când era o zvârlugă de fată ce nu ajungea cu bărbia la masa de joc, de i se vedeau numai ochii. Iar acum este vedeta Europei la cadete. Ce parcurs extraordinar! A urmat, apoi o altă premieră pentru sportul românesc și implicit, cel arădean și anume titlul european pe echipe la gimnastica masculină. Printre componenții echipei „tricolore" s-a numărat și arădeanul Constantin Covaci. Iată că medaliile mondiale și olimpice ale Emiliei Eberle, de acum mai bine de două decenii, nu au rămas singulare în vitrina clubului. Dar cireașa pe tort au pus-o atletele. În primul rând Ionela Târlea, această superbă atletă devenită regina europeană a probei de 400 metri garduri, a adus Aradului prima medalie de aur în întrecerea continentală a atleților. A fost anul Ionelei, aleasă cea mai bună sportivă a României de Asociația Presei Sportive, aceeași poziție în topul Ministerului Tineretului și Sportului, precum și numărul unu în preferințele Federației Române de Atletism. Nici nu e de mirare, pentru că a fost singura noastră campioană europeană din acest an. La fel cum la nivelul juniorilor Adina Anton este campioana lumii la lungime, singura medalie și încă de aur, a atletismului juvenil românesc. Ei sunt campionii pe care clubul CSM Arad - PAB România i-a răsplătit într-un cadru elegant la Hotelul Continental. I-ați numărat? Sunt șapte campioni europeni și mondiali în primii zece sportivi ai acestui club, condus cu pasiune și pricepere de domnii Sandu Ion, președinte de onoare și Eugen Roman, director. Este, în urma performențelor obținute, al doilea club din țară, după Dinamo București. Un alt motiv de mândrie pentru club, pentru noi toți. Felicitări tuturor!

ALEX. CHEBELEU

„Gala Stelelor 2002", spectacolul găzduit de Clubul Sportiv Municipal Arad - PAB România, organizat vineri seara la etajul XI al Hotelului „Continental" se poate descrie într-un singur cuvânt: **SUPERB!**

Festivitatea de premiere - prezentată de Flavius Ștefcu - a început cu „tradiționalele" luări de cuvânt, după care s-a dat drumul la premii.

Și s-a început cu cele speciale: **Otilia Bădescu** și **Lucian Neagu**. Un prezidiu format din reprezentanți ai clubului, Primăriei și firmei Errea acorda premiile, constând în cupe, plicuri cu bani, pachete și diplome. Directorul clubului, Eugen Roman, era pe post de „sufleur" la prezentator, iar premierea s-a desfășurat în sens invers, de la locul 10 în sus...

● **Locul 10 - Ion Vieru** (atletism, campion balcanic), premiere efectuată de primarul Dorel Popa.

● **Locul 9 - Marius Cenădan** (tir, campion balcanic), premiere efectuată de Dan Cancel - șeful Gărzii Financiare. În lipsa sportivului, antrenoarea Monica Toth a luat premiul.

● **Locul 8 - Iulian Raicea** (tir, medaliat la Cupa Mondială), premiere efectuată de Lizica Mihuț - rectorul Universității „Aurel Vlaicu" Arad.

● **Locul 7 - Ana Gogoriță** (tenis de masă, campioană europeană), premiere efectuată de Stelian Văduva - director DJTS Arad. Antrenorul Vali Dobai a luat premiul în absența sportivei.

● **Locul 6 - Adriana Năstase** (tenis de masă, campioană europeană), premiere efectuată de viceprimarul Emanoil Voicu și ... tot antrenorul Dobai a luat premiul.

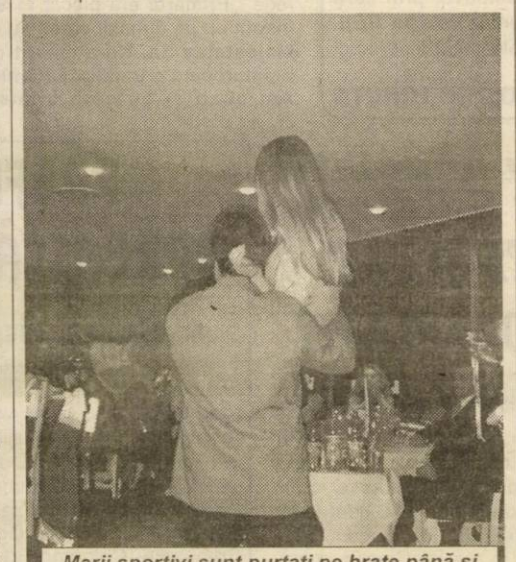

Marii sportivi sunt purtați pe brațe până și de directorii de cluburi. Ipostază inedită, dar emoționantă: directorul Roman ducând-o în brațe pe accidentata Dănuța Dodean.

● **Locul 5 - Dana Dodean** (tenis de masă, campioană europeană), premierea cea mai emoționantă, fiind efectuată de viceprimarul Levente Bognar.

● **Locul 4 - Constantin Covaci** (gimnastică, campion european), premiere efectuată de Gheorghe Falcă - vicepreședintele Consiliului Județean.

● **Locul 3 - Adina Anton** (atletism, campioană mondială), premiere efectuată de Caius Parpală - președintele Consiliului Județean.

● **Locul 2 - Mihaela Șteff** (tenis de masă, dublă campioană europeană), premiere efectuată de prefectul județului Dan Ungureanu, iar Vali Dobai a fost pentru a treia oară premiat pentru absenții motivați.

● **Locul 1 - Ionela Târlea** (atletism, campioană europeană), premiere efectuată de Florea Damian - secretar general al MTS. În plus, Stelian Văduva i-a oferit premiul-restant, de cea mai bună sportivă a Aradului, din partea DJTS Arad.

Apoi, sportivii au ținut să acorde și ei câteva premii-surpriză. Finalul a aparținut muzicii și bunei dispoziții.

Direcția 5 și Fan No 1 au ridicat asistența de pe scaune. Ringul de dans a fost luat cu asalt, aplauzele n-au mai contenit și nici nu ne-am dat seama cum a trecut de miezul nopții.

Aceasta a fost povestea „Galei Stelelor 2002". A fost superb...

DANIEL SCRIDON

SANDU ION: „SUNT ÎNCÂNTAT ȘI MULȚUMIT"

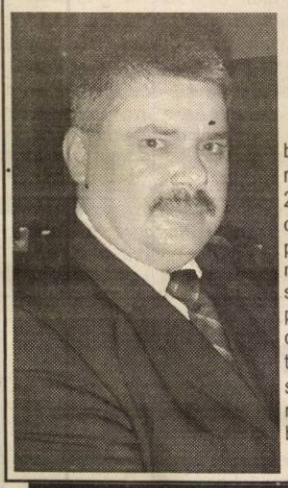

„Sunt încântat să văd atâta lume la sărbătoarea clubului nostru. Acum la final de an ne declarăm mulțumiți de roadele muncii. Cu 22 de medalii internaționale și 160 naționale, clubul CSM Arad - PAB România s-a clasat pe locul II, după Dinamo, într-un clasament național pe cluburi. Vreau să mulțumesc sportivilor, antrenorilor, oficialităților locale, prietenilor, mass-mediei locale, tuturor celor care au contribuit la imaginea clubului nostru. Promit că și anul viitor voi face tot ce îmi stă în putință ca sportivilor să nu le lipsească nimic, pentru a ne putea aduce, din nou, bucurie în suflete."

D. S.

EUGEN ROMAN „LA ATENA, VREM DOUĂ-TREI MEDALII"

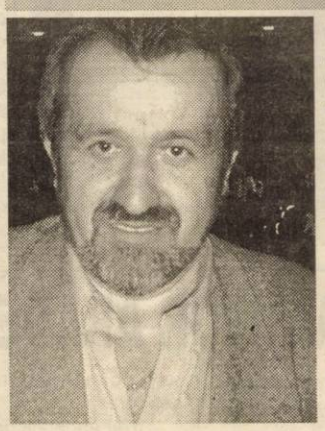

„Crema sportului arădean s-a adunat aici, ce altă satisfacție profesională îți trebuie. Pentru noi, anul 2002 înseamnă 90%. Anul viitor va fi probabil 95%, pentru ca, la Atena, la Olimpiada din 2004, să tindem spre sută la sută. Două-trei medalii acolo, e obiectivul clubului nostru. Trebuie să dăm Cezarului ce este al Cezarului și să recunoaștem că fără aportul președintelui de onoare, Sandu Ion, multe din performanțele clubului nostru erau imposibil de obținut. Doresc tuturor sportivilor, antrenorilor și colaboratorilor, acum în preajma sărbătorilor, un Crăciun fericit și un 2003 plin de bucurii."

D. S.

„Și eu voi fi premiat când voi crește mare"

Printre atâția oameni, Alexandru Mișoacă a știut cum să se facă observat. Cu o energie precum a unui om matur, băiețelul de doi ani jumătate zbenguia pe lângă noi nedespărțit de telefonul mobil, bineînțeles nu de jucărie și nu deschis. Am aflat că toată ziua joacă fotbal, îl așteaptă, ca toți copii, cu nerăbdare pe Moș Crăciun, a ascultat-o pe mămica, iar când vede o domnișoară frumoasă nu ezită să spună „o la la". Și, cine știe, când va crește mare poate va fi și el premiat.

A. C.

Alexandru, cel mai tânăr participant, îl avertizează la o discuție telefonică pe Sandu Ion : să pregătiți plicul cu bani, că nu mai e mult până cresc mare...

Trimisul MTS a împărțit premii de excelență

Deoarece ministrul Tineretului și Sportului, Georgiu Gingăraș n-a putut onora invitația la „Gala Stelelor 2002", acesta l-a delegat la Arad pe secretarul general al MTS, dl. Florea Damian. Aflat, în premieră, în orașul nostru, trimisul MTS ne-a declarat: **„Mă bucur să văd atâta lume bună alături de sport. Sunt mandatat să vă spun că și în anul ce vine Ministerul vă va ajuta în activitate, pentru că rezultatele clubului vostru sunt într-adevăr demne de toată lauda."**

Dl. Damian n-a venit cu mâna goală la Arad, ci cu **trei premii de excelență acordate de M.T.S.**

„Sunt în Arad doi frați care au revoluționat sportul cu motor din România și un om care a investit în sport enorm, pentru că a fost un mare sportiv și știe cel mai bine că trebuie să dai, pentru a primi" - a explicat premiile dl. Damian. Pentru cine nu și-a dat seama, cele trei premii de excelență acordate de M.T.S. au revenit în ordine, lui **Călin Mureșan - președinte V.I.K. Arad, Cristi Mureșan - președinte Las Vegas Racing Team Arad; Sandu Ion - președinte de onoare CSM Arad - PAB România.**

D. SCRIDON

CINCI PREMII DE LA ERREA

Florin Bălan, reprezentantul firmei Errea pe România a împărțit tuturor sportivilor materiale publicitare ale cunoscutei firme de echipament sportiv. În plus, dl. Bălan a ținut să acorde cinci premii de excelență „Errea", după cum urmează:

1. Sandu Ion - președinte de onoare CSM Arad - PAB România

2. Călin Chișbora - președinte F.C. UTA

3. Dan Ungureanu - prefectul județului

4. Dorel Popa - primarul municipiului

5. Caius Parpală - președintele Consiliului Județean.

Acesta din urmă, n-a uitat de contribuția patronului firmei Errea, dl. Angelo Gandolfi, cel care a ținut fotbalul în Arad vreme de cinci ani. Și mai ales, fără de care, FC UTA n-ar fi ajuns să joace astăzi în Divizia A.

D. S.

fastuoase au fost premiaţi AI CSM ARAD - PAB ROMÂNIA

IONELA TÂRLEA: „Pentru totdeauna voi fi aici, lângă dumneavoastră”

„A fost una dintre perioadele cele mai bune ale carierei mele. Pe plan sportiv nu a fost cel mai bun an acest 2002, însă având în vedere problemele medicale pe care le-am întâmpinat, apoi schimbarea antrenorului, se poate spune că a fost o perioadă foarte reuşită. În plus, am fost aleasă şi cea mai bună sportivă a anului, care a pus «capac». Se spune că ar trebui să fiu onorată pentru premiile din acest an, însă cuvintele sunt prea mici şi prea puţine pentru a vă spune ce simt în momentele acestea. Este mult prea mult pentru mine ce se întâmplă în această seară, sunt extrem de fericită. Transferul meu la CSM PAB a fost - din punctul meu de vedere - o mare reuşită. Am stat la Râmnicu Vâlcea câţiva ani şi îmi pare rău că nu am venit mai devreme la Arad. Destul de târziu am descoperit acest club minunat. Pentru totdeauna voi fi aici, lângă dumneavoastră. Voi rămâne pe viaţă la CSM PAB. Pentru viitor îmi doresc multe, foarte multe medalii, dar în primul rând sănătate.”

LEO SFÂRA

LILIANA ALEXANDRU: „Sunt fericită că mi-am început cariera cu dreptul”

„Mă bucur foarte tare că particip la o asemenea festivitate şi vreau să vă spun că mă simt excelent în mijlocul dumneavoastră. Sunt fericită că mi-am început cariera de antrenor cu dreptul, ocazie pe care mi-a dat-o sportiva mea, Ionela Târlea în care am avut încredere. Apoi, domnii Sandu Ion şi Eugen Roman, care m-au acceptat în mijlocul acestei adevărate familii. Merite pentru că eu sunt aici are şi dl. Stelian Văduva. Vă mulţumesc şi vă urez tuturor Sărbători fericite şi un An Nou îmbelşugat”.

L. S.

VĂZUTE ŞI AUZITE PRINTRE STELE

Precum la orice manifestare de acest gen, cu atâtea stele (sportive) strălucitoare şi puzderie de vipuri, se spun şi se văd multe. Am încercat să facem şi noi pe „cârcotaşii” şi iată ce am găsit...

◆ Obişnuit probabil ca la Prefectură, domn prefect s-a apucat să facă prezenţa **„Dl. Văduva e aici?”**. Cuminte, Stelianu s-a ridicat în picioare, să-l vadă toată lumea, dar mai ales cine trebuia, şi a răspuns: **„Da, şefu...”** ◆ Primarul Dorel Popa a fost întrebat cu ce anume a venit Primăria la această acţiune: **„Un plic cu ceva ce nu vreau să dezvălui”.** Cineva - apolitic - din public, timid, a întrebat nevinovat: **„Antrax?”** ◆ D-na rector a Universităţii „Aurel Vlaicu”, Lizica Mihuţ a declarat public: **„Cu 12.000 de dolari sponsorizăm sportivii de valoare ai Aradului şi toţi cei care vor obţine performanţe sportive îi vom primi printre noi cu braţele deschise.”** O promisiune de onoare, pe care, suntem convinşi d-na rector o va respecta. ◆ Stelian Văduva a fost chemat să-i dea premiul Anei Gogoriţă, care de fapt s-a dovedit a fi Vali Dobai „în travesti”. Unii spun că intenţionat a fost pus directorul Văduva să dea acest premiu... ◆ Viceprimarul Voicu ar fi pupat-o pe ocupanta locului şase, Adriana Năstase, dar precum la „surprize-surprize” după premiu a venit acelaşi Dobai. ◆ Cu mari eforturi, Dănuţa Dodean a venit la „Continental”. De emoţie, dar mai ales de durere, micuţa campioană a ping-pong-ului arădean a izbucnit în plâns. Dar cel mai emoţionant moment al serii a fost acela în care directorul Eugen Roman a luat-o în braţe pe Dănuţa şi a dus-o la locul ei în sală. ◆ Când sportivii au acordat unele premii-surpriză, am cules replici spumoase: **„O iubesc pe Ionela...”** (Florea Damian); **„Mulţumesc, nu merit”** (Dan Ungureanu); **„Promit că o să fac mai mult sport”** (Levente Bognar). Toate le-am savurat, dar nu ştim dacă e de-acord cu noi şi „canadianul” Ionelei... ◆ Televizorul color „Orion”, pus la bătaie de „Coraura” a fost câştigat - la tombola sportivilor - de atletul veteran Lucian Neagu. Vorba unui coleg: **„Pi buni, nu...”** ◆ După ce colega noastră, Adela Ciolocoi s-a fotografiat cu Cristi Enache, solistul de la Direcţia 5, un adevărat potop de cereri au apărut pentru un foto-album. Dacă şi prefectul...◆ „Nebunia” de pe ringul de dans s-a declanşat pe acordurile melodiei „Eşti tot ce am eu” (Direcţia 5) şi a dansului „marca Eugen Roman”. ◆„Bisurile” palmelor i-au făcut pe cei de la Direcţia 5 să îşi prelungească concertul live. Tot „live” şi la fel de bine s-au descurcat şi cei de la Fan No 1. Spre deliciul asistenţei. ◆ Aşteptăm cu nerăbdare ediţia 2003 a stelelor CSM Arad - PAB România.

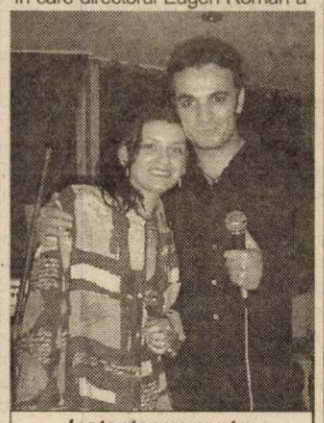

Instantaneu pentru foto-album. Colega noastră, Adela, cu solistul trupei Direcţia 5, Cristi Enache.

DANIEL SCRIDON

ADINA ANTON: „Sunt onorată să fiu aici”

„Nu pot decât să fiu fericită. Mă simt bine pentru că toţi îmi sunteţi dragi, sprijinindu-mă în tot ceea ce fac. E totodată o onoare să fiu alături de atâţia oameni minunaţi. Aradul este un oraş superb şi sper să fim mereu o echipă pentru că doar împreună vom reuşi. În anul ce se apropie îmi propun să câştig Campionatul European de juniori şi toate titlurile naţionale. Şi cei mai important - să fiu sănătoasă. Îi mulţumesc mamei mele pentru tot şi domnului Sandu Ion fiindcă este alături de noi toţi. Aş dori să transmit tuturor un Crăciun Fericit, un An Nou mai bun şi fie ca tot ceea ce ţintiţi să se îndeplinească.”

A. C.

CONSTANTIN COVACI: „O surpriză plăcută...”

„Într-un cadru atât de plăcut şi distins nu te poţi simţi decât minunat. Este o surpriză plăcută să fiu premiat în mijlocul atâtor oameni. În 2003, la Campionatele Mondiale sper o medalie din metalul cel mai preţios şi să fiu sănătos, fiindcă dacă ai sănătate poţi face multe. Mă alătur şi eu colegilor mei şi transmit tuturor, toate cele bune, Crăciun fericit şi un an mai îmbelşugat.”

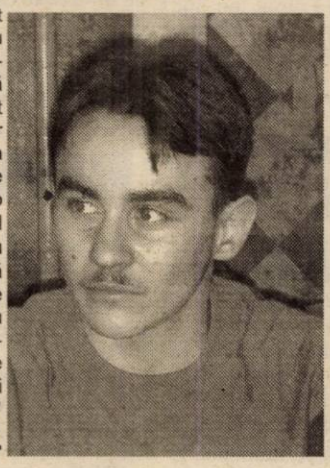

A. C.

Ping-pong-ul te aşteaptă, Dana!

Performanţele Danei Dodean în tenisul de masă nu mai necesită nici o prezentare. Recent, campioana europeană de cadete a suferit o intervenţie chirurgicală la piciorul stâng, care o va ţine ceva timp departe de minge şi paletă. La festivitatea de premiere, durerile nu i-au dat pace Danei, sportiva fiind nevoită să părăsească prima petrecerea. Părinţii, antrenorul Vali Dobai şi clubul arădean doresc să mulţumească pentru modul în care s-au ocupat de Dana, doctorilor **Mircea Petrică** şi **Ilie Trocan**, dar şi asistentelor. Cu o umbră de tristeţe pe faţă, jucătoarea nu a putut decât să ne spună: **„Îmi doresc să mă fac bine, să pot începe să joc din nou, fiindcă la rezultate nu mă pot aştepta. Transmit prin intermediul dumneavoastră clubului, domnului Weber, Şcolii Generale nr. 3, antrenorilor, Sărbători fericite şi «La mulţi ani».**

ADELA C.

IULIAN RAICEA: „În curând aş putea deveni antrenor”

„A fost un an mai slab pentru mine, nu m-am prea regăsit. Materialele, muniţia au fost destul de proaste calitativ. De fapt, tot lotul a avut probleme. Mă refer la problemele organizatorice şi la colaborarea cu forul de specialitate. Sper să se reglementeze această situaţie. E nevoie de condiţii pentru performanţă! De asemenea, îmi doresc să ajung la o înţelegere clară cu clubul, să fiu sprijinit, să existe o atitudine cât mai constructivă. Este necesară o intervenţie fermă în relaţia cu Federaţia. Eu sunt sponsorizat, de firma Conar, prin dl. director general Cinah. Pentru viitor, am intenţia de a deveni, în paralel, antrenor, poate chiar mă voi muta în Arad. Pe plan sportiv, obiectivul meu rămâne calificarea la Jocurile Olimpice, apoi „europenele” şi Cupele Mondiale. Am speranţa ca în 2003, să ajung aproape de nivelul la care am fost”.

A. HĂRŢĂU

IOAN VIERU: „Nu sunt un turist!”

„Am realizat, cred eu, destul de multe în 2002. Aş fi fericit să rămân sănătos şi să îmi continui activitatea începută. Nu am un ţel propriu-zis în anul care urmează. Fiecare sportiv îşi doreşte, normal, să fie cât mai sus. Aş putea să îmi propun medalii, însă prefer să văd la faţa locului ceea ce este de făcut. Mulţi au afirmat înaintea „europenelor” de sală, că am mers acolo în calitate de tu-rist. S-au înşe-lat - am câş-tigat!”

A. H.

OTILIA BĂDESCU: „Îmi doresc o calificare la J.O. de la Atena”

„Nu a fost un an reuşit pentru mine, însă medalia de aur obţinută de echipa României, la Campionatul European, m-a liniştit. Mă bucur că am putut să revin după intervenţia chirurgicală din luna ianuarie, lucru care mi-a dat încredere că pot continua la fel de bine ca şi până acum. Mi-a dat voinţă şi puterea pentru anul 2003. În această toamnă au fost şi trei Open-uri la care am participat şi unde am avut rezultate bune, lucru care iarăşi m-a încurajat. Pentru anul viitor îmi doresc să fiu la TOP 12 şi la toate competiţiile de anvergură să obţin medalii la individual, dar şi pe echipe, iar cum 2003 este an preolimpic, normal că îmi doresc o calificare la Jocurile Olimpice de la Atena”.

LEO S.

La cuvânt, oficialităţile locale

Dan Ungureanu (prefectul judeţului): „Este o bucurie pentru noi toţi cei prezenţi aici că suntem iar în frunte. Efortul a fost al tuturor, de aceea ne regăsim aici. Dar ei, sportivii, sunt bucuria acestei seri. O să vă susţinem şi pe viitor, pentru că meritaţi, dragi performeri. Sunt convins că în 2003 va fi şi mai bine”.

Caius Parpală (preşedintele Consiliului Judeţean): „E o onoare să fiu alături de aceşti minunaţi sportivi. Lor le datorăm această seară, lor le mulţumim. Precum lui Sandu Ion, pentru toate investiţiile făcute în sport. Tuturor le doresc un Crăciun fericit şi un an nou bogat în succese pe toate fronturile”.

Dorel Popa (primarul municipiului): „Sportul ne-a adus satisfacţii dintotdeauna. Astăzi datorită sportului suntem fericiţi. Suntem cu toţii aici ca o dovadă că suntem uniţi. Vă felicit, stimaţi performeri, ca un observator atent al succeselor dvs. Abia aştept să fac ceva pentru oricare dintre dvs. Meritaţi, sunteţi mândria Aradului”.

D. S.

Fotografii de **VIOREL MUSCA**

„SPER SĂ FIU DESCHIZĂTOR DE DRUMURI PENTRU ALȚI ARBITRI ARĂDENI”

O afirmă Claudiu Tripa, singurul arbitru arădean din Lotul Național

La final de an, Aradul fotbalistic a primit de veste că, după o lungă așteptare, orașul nostru a revenit pe harta arbitrajului românesc. Cel care a reușit să reocupe locul din elită pentru arbitrajul arădean este Claudiu Tripa, un „asistent” în vârstă de 31 de ani, de meserie expert vamal, căsătorit cu Ramona, împreună cu care are un băiețel de 8 luni, Eric. Gândurile pe care „cavalerul fluierului” le va lua cu el pe terenurile Diviziei A și B am încercat să le descoperim și noi în cadrul discuției care urmează...

– În primul rând, sincere felicitări pentru promovarea în elită. Cum e să fii coleg cu Mircea Salomir sau Cristian Balaj?

– Vă mulțumesc pentru aprecieri, înseamnă mult pentru mine. Colegialitatea mea cu Salomir sau Balaj, arbitrii pe care de fapt îi apreciez cel mai mult de la noi din țară, este ceva relativ, pentru că - încă - nu am avut ocazia să-i cunosc personal. La ședințele la care voi participa începând din primăvara anului viitor, cu siguranță nu voi scăpa șansa să schimb două vorbe cu ei. Deocamdată, nu am ieșit de sub „vraja” promovării. Este ceva nemaipomenit să știi că te numeri printre cei mai buni arbitri din România.

– Și ești singurul arădean în această postură...

– Să sperăm că eu am deschis un drum și pentru alții. Nu am făcut decât să readuc normalitatea pentru un oraș cu tradiție în fotbal și în arbitraj.

– Ce le lipsește - totuși - „fluierașilor” arădeni pentru a ocupa mai multe locuri în elită?

– Din păcate, preocuparea pentru performanță din partea colegilor mei din Arad este scăzută. De aici vin și carențele în pregătire. În al doilea rând, arbitri arădeni au nesansa ca nici unul din oamenii puternici din fotbalul românesc să aibă ochi pentru ei.

– Totuși, în cazul tău a fost altfel...

– Într-adevăr, mai mult sau mai puțin întâmplător, la un meci la Craiova, am fost „spionat” de șeful Comisiei Centrale a Arbitrilor, Nicolae Grigorescu. Am lăsat o impresie bună, fapt ce mi-a atras și alte observări din partea unor specialiști din CCA. Ca urmare a notelor bune date de aceștia, am obținut promovarea din lotul divizionar, în cel național.

– Ce calități trebuie să întrunească un arbitru de linie?

– Cred că este important ca „asistentul” să aibă și ceva experiență ca arbitru de centru. Până acum trei ani eu am activat și ca „central”, o situație benefică pentru cariera mea actuală ca tușier. Ca să revenim, pentru un „asistent” e foarte important să aibă dezvoltate puterea de concentrare și atenția distributivă. După 130 de meciuri conduse în Divizia C, și multe altele în fotbalul județean, cred că am reușit să-mi „ascut” aceste „simțuri”.

– Cu siguranță, de-a lungul carierei tale de 12 ani în slujba arbitrajului, au apărut tot felul de tentații neortodoxe, ca să le spunem așa...

– Ca în orice domeniu, cu persoanele de a căror decizie depinde finalitatea unui lucru, oamenii încearcă să fie cât mai ospitalieri. Eu am încercat întotdeauna să fac abstracție de aceste „atenții”, concentrându-mă exclusiv la aplicarea regulamentului.

– Nu crezi că acum, odată ajuns în fotbalul mare, va fi mai greu să-ți urmezi principiul? Pentru că știm cu toții interesele sunt mult mai mari la acest nivel.

– Dimpotrivă, eu cred că începând cu sezonul în curs s-a cam terminat cu astfel de practici. Apoi, țelul meu e să urc cât mai sus pe o scară ierarhică și numai respectând întru totul legile jocului pot realiza ceea ce-mi doresc.

– Ce părere ai de faptul că Asociația Județeană de Fotbal își cam premiază arbitri după ureche. Cel mai elocvent caz este cel al lui Dănuț Ologeanu, care deși a fost primul sub linia de promovare în lotul național anul trecut, cel mai bun arbitru arădean a fost desemnat Paul Zau, care ocupa locul 95, conform notelor.

– Nu sunt în măsură să fac aprecieri asupra valorii colegilor mei. Atâta doar că am sesizat și eu că Dănuț Ologeanu, la fel ca și un alt coleg, Silviu Mocanu, e foarte bine pregătit, și ambii meritând să arbitreze meciuri de Divizia A sau B. Cât privește alegerea Asociației Județene de Fotbal, nu pot spune decât că și eu, să fi fost în locul lui Dănuț, m-aș fi simțit nedreptățit.

– Dar Comisia Județeană a Arbitrilor nu ar putea face multe pentru cavalerii fluierului arădeni?

– Eventual să impună un regim de pregătire mai sever arbitrilor din județ, care doresc să facă pasul spre lotul divizionar. Secretarul CJA, Mircea Toderici, chiar m-a ajutat mult și aș dori să-i mulțumesc pe această cale. Atât lui cât și unui alt bun coleg, Doru Herțeg, care acum trei ani, când cariera mea se afla într-un moment de cumpănă, nu m-a lăsat să renunț la arbitraj.

– Finalul îți aparține...

– Fiind la sfârșit de an, aș dori să le transmit tuturor iubitorilor de fotbal din Arad un An Nou fericit, multă sănătate și să fie siguri că îi voi reprezenta cu cinste din postura de arbitru în lotul național.

A consemnat
CĂLIN MNERIE

Astăzi, când se aprobă bugetul Aradului pentru anul 2003

F.C. UTA ESTE - DIN NOU - LA MÂNA ARĂDENILOR

La ora 15,00, astăzi, în ședința extraordinară a Consiliului Local Municipal se va stabili bugetul Aradului pentru anul 2003. Consilierii vor vota și doleanțele celor de la F.C. UTA. Toată săptămâna trecută, membrii Consiliului de administrație au identificat noi variante de a se folosi de banii oferiți de către Primărie, pentru a nu-i pierde, precum în acest an.

Cei de la F.C. UTA au elaborat un plan și l-au trimis celor din CLM, pentru a se acorda 24 de miliarde în anul 2003.

Într-un fel, mingea e în terenul consilierilor, care au acum șansa să arate că sunt arădeni. Chiar dacă F.C. UTA nu stă pe roze în această iarnă, ea a făcut cinste Aradului, care a fost adus pe prima pagină a ziarelor din România, atunci când a învins „Poli” Timișoara și Steaua.

După ce au colaborat perfect până acum, ar fi păcat ca UTA să nu mai beneficieze de sprijinul nostru, al arădenilor, prin finanțare de la Primărie.

Cine nu-și dorește ca UTA să scape de retrogradare. Acum s-au găsit și pârghiile prin care se pot folosi banii, iar documentele vor fi astăzi pe masa consilierilor. Un ajutor din partea CLM ar însemna mai mult decât un „balon de oxigen.”

LEO SFÂRA

Festivitate de închidere a Anului Sportiv 2002 la Școala de karate „Shodan”

Casa de Cultură a Sindicatelor din Arad a găzduit, ieri dimineață, festivitatea încheierii anului sportiv 2002, la Școala de karate „Shodan” Șagu.

Au fost prezenți 62 de sportivi, dintre care trei campioni naționali IKA, toți primind medalii. Sportivul anului la „Shodan” Șagu a fost desemnat Alexandru Miclăuș 1 DAN, iar alți trei au dat examen pentru 1 DAN. E vorba de Ioana Șold, Florina Pasc și Cătălin Munteanu.

La festivitate a participat din partea DTSJ, contabilul-șef Marius Nica, iar ca invitați Emerich Erdei (Dinamo Sakura), Doru Fodăraș (Zen Arad) și Francisc Szöcs (Kamikaze), toți colegi ai lui Teodor Răduț - președintele „Shodan”, în Asociația Cluburilor de Karate Arad (ACKA).

Având patru secții sub „aripă”, la Șagu, Zăbrani, Fântânele și Vinga, Teodor Răduț se poate lăuda că nu mai este acel novice din anii trecuți, deoarece „Shodan” Șagu a evoluat cel mai mult în ultima vreme. Munca acestui om de suflet începe să-și arate - iată - roadele.

Sponsorii festivității au fost: S.C. Adia, S.C. Cotta Internațional, Coca-Cola, Marem, S.C. Indagrara, S.C. Arcons, S.C. Arti, iar mulțumiri mai primesc din partea „Shodan” domnii D. Secoșan, I. Rechețean, Ș. Balog și familia Schwager.

LEO SFÂRA

BOX

Moș Crăciun a venit și la sportivii de la „Silva Lazăr” Motorul

Vineri după-amiază, în sala de box Motorul din [illegible]dul Nou și-a făcut apariția [illegible]ș Crăciun. Chiar pe finalul [illegible]sparing între boxerii acestui club. Cei 26 de copii și juniori legitimați la Box Club „Silva Lazăr” Motorul Arad au primit pachete cu dulciuri, fructe și sucuri.

Pe post de Moș Crăciun a fost *Adrian Buș* - președintele clubului, care a fost ajutat de fiul său, *Alex*, dar și de doi invitați - surpriză, fotbaliștii *Claudiu Drăgan* (Dinamo) și *Mișu Grozav* (UTA). În plus, Moșu' i-a premiat în bani pe toți sportivii, în funcție de rezultatele obținute în acest an. Nu au fost uitați nici cei doi antrenori Florian Barna și Dionisie Szekely, ultimul cu gânduri de retragere...

Conducerea „Silva Lazăr” Motorul Arad a ținut, ca prin intermediul ziarului nostru, să mulțumească tuturor sponsorilor care, într-un fel sau altul, au sprijinit activitatea pugilistică din 2002.

D. SCRIDON

Sport aerobic

BOGDAN POPA, LOCUL 4 LA CUPA MONDIALĂ DE LA ACAPULCO

La festivitatea de premiere a CSM Arad PAB a fost prezent și Bogdan Popa. Arădeanul abia s-a întors de la Acapulco, unde a participat la Cupa Mondială de gimnastică sportivă aerobică, clasându-se pe un onorant loc 4 la individual. Concursul a fost puternic, luând startul inclusiv campionul mondial en-titre. Component al „naționalei” României, Popa a fost disputat, multă vreme, de grupările arădene Urania și CSM PAB, pe baza unui diferend contractual. Actualmente, el aparține, „pe hârtie”, de Urania. În 2003, sportivul va lua parte la etape de Cupă Mondială și la Campionatele Europene.

A. HĂRȚĂU

HAMONI DO ȘI-A PREMIAT CEI MAI BUNI SPORTIVI

Zilele trecute, într-o atmosferă destinsă, la Casa de Cultură a Sindicatelor a avut loc premierea celor mai buni sportivi ai clubului Hamoni Do. Au fost 20 de karateka, 10, la feminin, 10, la masculin. Iată, în continuare, clasamentul:

Fete:

1. Denisa Nica; 2. Geta Tăulea; 3. Claudia Ban; 4. Miruna Moldovan; 5. Anca Păiușan; 6. Georgiana Bodrojan; 7. Cristina Borlean; 8. Bianca Bora; 9. Adriana Mateș; 10. Alina Kovacs.

Băieți:

1. Valentin Betea; 2. Valentin Bora; 3. Călin Burlan; 4. Andrei Nistor; 5. Bogdan Lazăr; 6. Bogdan Mateș; 7. Robert Lebovits; 8. Cristian Matica; 9. Ștefan Ungur; 10. Cristian Toader.

„Moș Crăciun” le-a adus și diplome performerilor, dar nu a uitat nici de ceilalți sportivi ai clubului, care au primit pachete cu dulciuri.

Pe cei de la Hamoni Do (clubul câștigător a ultimelor trei ediții a Cupei Mondiale IKA) i-a încântat mini-spectacolul susținut de Ansamblul folcloric al Casei de Cultură a Sindicatelor, „Rapsodia Mureșană”, dar și grupul coral „Orfeu” al C.C.S.

Președintele clubului, Ioan Cristea s-a declarat mulțumit de rezultatele din acest an a elevilor antrenați de Geo Marc și așteaptă ca în anul 2003 să se realizeze măcar aceleași performanțe.

LEO SFÂRA

Fotbal Internațional

Premiere League - etapa a XIX-a

Chelsea-Aston Villa 2-0; Leeds Utd-Southampton 1-1; Newcastle Utd-Fulham 2-0; WBA-Sunderland 2-2; West Ham-Bolton 1-1; Arsenal-Middlesbrough 2-0; Birmingham-Charlton 1-1; Blackburn-Manchester United 1-0; Liverpool-Everton 0-0.

În clasament: 1. Arsenal 39 p; 2. Chelsea 37 p; 3. Manchester Utd 35 p; ..... 18. WBA 16 p; 19. Bolton 15 p; 20. West Ham 14 p.

Il Calcio - etapa a XV-a

Modena-Udinese 0-1; AC Torino-AS Roma 0-1; Chievo-Como 2-0; AC Milan-Brescia 0-0; Atalanta-Empoli 2-2; Lazio-Bologna 1-1; Perugia-Juventus 0-1; Reggina-Piacenza 3-1.

În clasament: 1. Milan 33 p ; 2. Lazio 32 p ; 3. Inter 30 p ; 4. Chievo 29 p ; ..... 15. Reggina 10 p ; 16. Atalanta 9 p ; 17. Torino 7 p ; 18. Como 5 p.

Primera Division - etapa a

Atletico Madrid-Racing Santander 1-2; Ath. Bilbao-Alaves 2-0; Malaga-Real Madrid 2-3; Celta Vigo-Villarreal 3-1; Rayo Vallecano-Sevilla 0-1; Mallorca-F.C. Barcelona 0-4; Espanyol-Valladolid 1-0 ; Betis-Osasuna 2-1 ; Recreativo de Huelva-Real Sociedad1-3.

În clasament: 1. Real Sociedad 35 p; 2. Valencia 28 p; 3. Real Madrid 27 p; ..... 18. Vallecano 15 p; 19. Espanyol 13 p ; 20. Huelva 9 p.

KARATE CLUB BANZAI ȘI-A RĂSPLĂTIT PERFORMERII

Sâmbătă, la Casa Armatei, Karate Club Banzai a organizat festivitatea de sfârșit de an. Maestru de ceremonii a fost și de această dată sensei Dan Duma (4 DAN), care a avut imensa satisfacție de face cunoscut palmaresul grupării sale pe anul 2002. Acesta este de 234 de medalii, dintre care 98 de aur, 63 de argint și 73 de bronz, dobândite la diferite competiții naționale și internaționale. Bineînțeles, sportivii care au adus atâta glorie clubului și Aradului nu puteau rămâne nepremiați, asta chiar dacă doar conducerea Karate Club Banzai s-a gândit la acest lucru. Au primit recunoștința antrenorilor (Dan Duma, Ioan Dumitru și Nicolae Petrachi) și conducătorilor (maior Radu Adrian Dorin - vicepreședinte și Ioan Belean - viceprimar al comunei Bocsig), alături de câteva pachete cu daruri, următorii karateka:

Secția Arad: 1. Gabriela Lukacs 567 p; 2-3. Jessica Duma și ambii cu 313 p; 4. Fabian Moldovan 302 p; 5. Silviu Chirilă 286 p; 6. Ionuț Ichim 261 p.

Secția Bocsig: Samuil Anghel, Darius Toma, Ciprian Bulzan, Anca Șpaimoc, Ioana Belean, Cristina Cristea, Paul Șpaimoc, Maria Cristea, Radu Gavrilă, Anca Hondea.

După ce s-au familiarizat cu planul calendar pe anul 2003, sportivii și părinții lor au fost invitați să se înfrupte din bunătățurile pregătite special pentru momentul festiv.

C. MNERIE

Cu ocazia
Sărbătorilor de iarnă,
urez arădenilor,

indiferent de religie, naționalitate,
etnie sau apartenență politică,

SĂRBĂTORI FERICITE și
Un An plin de realizări.

Din inimă
sinceră și curată
La mulți ani!
Arădenilor

Fie ca nașterea lui
Iisus Hristos
să vă umple sufletele
de dragoste,
înțelegere și respect.

Anul Nou să vă aducă
belșug, prosperitate,
sănătate și pace.

Al dumneavoastră
senator
Constantin Dorel Onaca

(2734952)

ZIRIDAVA

Va asteapta de Sarbatori cu un

ORAR SPECIAL

VINERI	27 dec	8-20
SAMBATA	21 dec	9-19
DUMINICA	22 dec	9-15
LUNI	23 dec	8-21
MARTI	24 dec	8-19

Va dorim

Sarbatori Fericite si

LA MULTI ANI !

(C.A.)

SCA UTVINIS S.A.

FERMA VLADILACT ARAD

Cu ocazia sfintelor sărbători ale nașterii Domnului nostru Iisus Hristos și a trecerii pragului unui Nou An de viață,

gândul nostru cald se îndreaptă spre toți crescătorii de bovine, operatorii însămânțători, colegii, colaboratorii și distinsele familii care ne-au fost alături întotdeauna!

Vă urăm să aveți parte de toate bucuriile vieții și de darurile pe care cu prisosință le meritați, alături de multă sănătate, fericire, prosperitate și sărbători fericite!

La mulți ani 2003!

Ing. Traian-Nicolae SĂLĂJEANU Președinte A.G.C.T.R. - Filiala Arad

(1587144)

Cu ocazia apropiatelor sărbători ale Crăciunului și Anului Nou

S.C. Electromecanic Special Service S.R.L. Arad

urează tuturor colaboratorilor, clienților, familiilor acestora

Sărbători fericite si La Multi Ani!

Fie ca anul care vine să ne aducă tuturor pace si prosperitate!

Director, Cornel Cionca

(1587119)

Dragostea ramane....

(2734747)

Motor 1.4 HDI cel mai rafinat şi silenţios diesel de ultimă generaţie.
Consum min. 3,5 l /100 km.
Nivel de echipare standard, confort şi ţinută de drum fără concurenţă.
Acum şi DRIVE TEST!

CITROËN C3 LA VIE EST BELLE

CITROËN LUXCAR ARAD

Str.V.Roaita nr.4, Arad (lânga Bank post) Tel-Fax 0257 338 173 E-mail luxcar_arad@hotmail.com

PRIMĂRIA PĂULIȘ

Sfânta sărbătoare a Crăciunului să vă aducă în suflete cele mai calde sentimente de fericire și bucurii alături de cei dragi, iar anul 2003 să fie presărat numai cu împliniri.

LA MULȚI ANI!

Primar: IOAN TURCIN
Viceprimar: LUCIAN DASCĂLU

(2734916)

Mediagraf S.A.

urează tuturor clienților, colaboratorilor și angajaților un CRĂCIUN FERICIT și un AN NOU plin de bucurii!

„La Mulți Ani!”

Director,
Sorin Ghilea

(c.b.)

Direcția Sanitar-Veterinară Arad

Urează

angajaților și colaboratorilor săi

Sărbători Fericite și La mulți ani!

Director general,
Dr. SORIN IERCAN

(1587141)

Primăria Șimand

Cu ocazia sărbătorilor de iarnă dorim tuturor locuitorilor comunei Șimand, precum și tuturor colaboratorilor noștri

sănătate, bucurii și multe împliniri.

La mulți ani!

(2734918)

BANCA COMERCIALA CARPATICA

urează clienților și colaboratorilor săi

Sărbători Fericite și Un Nou An Îmbelsugat!

(2734947)

Abonează-te la noi în perioada 15 noi. - 31 dec., pe lângă prețurile excepționale primești cadou un telefon fix Easyphone

TELEFOANE PROMOTIONALE
Motorola T190 - 899.000 lei
Siemens A 50 - 1.399.000 lei
Alcatel OT 311 - 1.599.000 lei
Nokia 3310 - 1.999.000 lei
prețuri cu TVA

OFERTA CONNEX:
- 6 luni ** cu 50 % reducere la abonament
- 50 % reducere la toate convorbirile naționale în rețea, în primele 3 luni de contract
Oferta valabilă până la 31 decembrie
* Pentru abonamentele cu minute incluse (Connex 100, Connex 200, Connex 300, Connex 400 sau Connex 800)
50 % reducere la abonament în primele 3 luni de contract
** primele 3 luni de contract și lunile 7-a, a 12-a și a 14-a

CLUB BRAVO
DEALER CONNEX
str. Lucian Blaga nr. 2 (incinta magazinului Aradul), tel. 0723/372 800

(C.A.)

EXPERT SA Arad

În calitate de lichidator al SC INDCOOP SA Arad vinde la licitația publică din data de 13.01.2003 ora 10,00 următoarele categorii de bunuri:

- Mașini unelte (ghilotină mecanică, mașină de îndoit tabla abkant, strunguri, masini de găurit G 13 și G 25, polizoare simple și duble)
- mașini de tâmplărie (circulare, mașină de copiat piese lemn)
- mașină de injectat mase plastice
- alte mijloace fixe (convertizoare și transformatoare de sudură, electrocompresoare, bancuri de lucru, planșete desen, mobilier de birou, etc.)

Prețurile sunt reduse cu 10% față de licitația anterioară respectiv cu 35% față de prima licitație..
Lista completă a bunurilor scoase la licitație este afișată la sediul SC INDCOOP SA din Arad, Calea Bodrogului, nr. 10. Relații suplimentare la tel. 0721921042 sau 0257259740. Licitația se va desfășura la sediul SC INDCOOP SA Arad.

(C.A.)

Conducerea SC ARTERM SA Arad

dorește tuturor angajaților, colaboratorilor și beneficiarilor, ca Sfânta Sărbătoare a Nașterii Domnului Nostru Isus Hristos să lumineze cu taina ei sacră în bucurie, iubire și pace, sufletul și căminul Dumneavoastră.

Anul Nou 2003 să vă fie prielnic în toate, să vă împlinească gândurile bune și speranțele.

Sărbători fericite!

La mulți ani!

(2734944)

Cu ocazia sărbătorilor de iarnă,

conducerea Primăriei Mișca

urează tuturor angajaților, colaboratorilor, localnicilor, familiilor acestora, multă sănătate, putere de muncă, un an nou fericit, alături de tradiționalul

„La mulți ani!”

Fie ca anul care vine să ne aducă fericire, bunăstare și pace sufletească!

Primar,
Tiberiu Haász

(2734899)

SĂRBĂTORI FERICITE ȘI LA MULȚI ANI!

Cu ocazia Sfintelor Sărbători ale Nașterii Mântuitorului Nostru ISUS HRISTOS și a venirii noului an

Primăria comunei Vladimirescu

urează cetățenilor comunei și tuturor colaboratorilor

Sărbători fericite și La mulți ani!

Primar Pantoș Ioan

(1587122)

LA NOI MOȘUL VINE MAI REPEDE!

ABONEAZĂ-TE LA CONNEX! VĂ ASIGURĂM ORICE TIP DE TELEFON LA COMANDĂ PLUS ALTE CADOURI SURPRIZĂ CELOR CARE PREZINTĂ ACEASTĂ RECLAMĂ DIN ZIAR LA MAGAZIN.

SIEMENS A 50

1.399.000 LEI

MOTOROLA T 190

899.000 LEI

NOKIA 3310

1.999.000 LEI

ALCATEL 311

1.599.000 LEI

OFERTA* CONNEX

- 6 luni ** cu 50% reducere la abonament.
- 50 % reducere la toate convorbirile naționale în rețea, în primele 3 luni de contract.

Oferta valabilă până la 31 decembrie 2002.

* Pentru abonamentele cu minute incluse (Connex 100. Connex 200. Connex 400 sau Connex 800.). 50 % reducere la abonament în primele 3 luni de contract.

** Primele 3 luni de contract și lunile a 7-a, a 12-a și a 14-a.

"Preț cu TVA inclus, valabil doar pentru conectare în rețeaua Connex, în limita stocului disponibil. Detalii în magazin"

Manila impex

Calea Aurel Vlaicu nr. 121 - 125

Tel/fax.: 0257/274-687

DEALER CONNEX

(C.A.)

Cu ocazia Sfintei Sărbători a Nașterii Mântuitorului Nostru Isus Hristos

S.C. FRIGORIFER S.A.

urează angajaților și colaboratorilor

Sărbători fericite și un An Nou plin de bucurii!

Director, ec. Carmen Bărbulescu

(2734954)

BB Computer SRL

ARAD, Str. N.Bălcescu nr.12 tel/fax: 0257- 280555 email: company@bbcomputer.ro

ISO 9001 CERTIFIED COMPANY

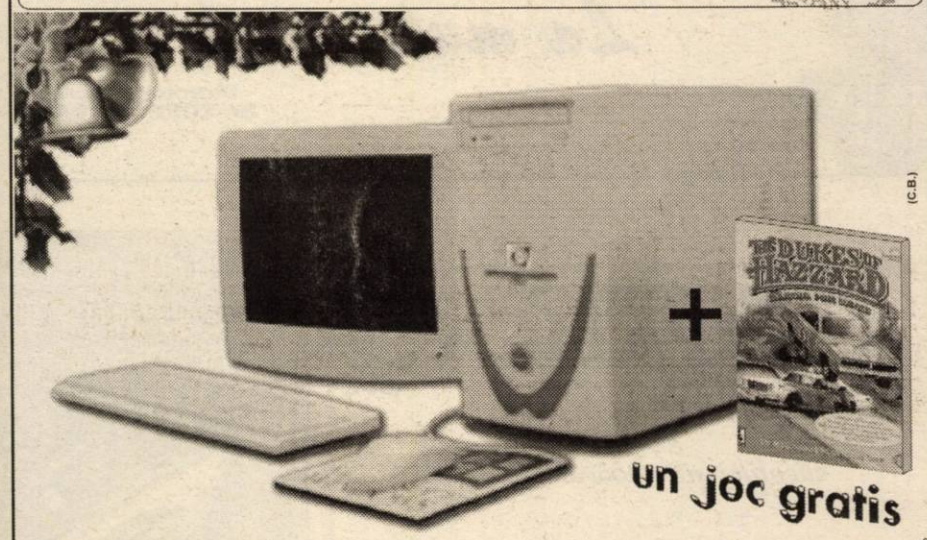

(C.B.)

un joc gratis

Un cadou ideal pentru era digitala.

Prestige D900 360$	Prestige C1700 420$
Prestige XP1700 410$	Prestige P1700 500$

Cumpara un BB Prestige si alege un joc din cele 10 titluri disponibile (detalii la www.bbcomputer.ro)

*Oferta se aplică pentru modelele P1700, C1700 și D900 și este valabilă în limita stocului disponibil

Grupul de firme

ASTRA - ARIS

Urează angajaților societăților noastre

Crăciun fericit!

Conducerea

ASTRA ARIS-SA

(2734718)

Primăria CURTICI

Urează locuitorilor orașului, tuturor angajaților și colaboratorilor săi

Sărbători fericite și un călduros La mulți ani!!

Primar, Gheorghe Don

Viceprimar, Vicențiu Almași

(2734950)

Bd. Revoluției 10
Vis a Vis de Banc Post
Tel: 270.525

CORAURA

Bd. Revoluției 37
Colț cu
Str. 30 Decembrie

DE SĂRBĂTORI **MARI REDUCERI DE PREȚURI!**

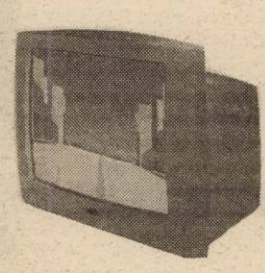

VÂNZĂRI ÎN RATE direct în magazin cu AVANS ZERO!

Transport gratuit până în casa ta!

(2734815)

COMUNICAT

privind CITIREA CONTOARELOR
de apă caldă menajeră și încălzire

Onorata clientelă a SC ARTERM SA este anunțată pe această cale că citirea contoarelor de apă caldă și energie termică se va face de către cititorii SC MPC ARAD SRL, societate de servicii creată pentru administrarea parcului de contoare, după următorul program:

În 27.12.2002: Consumatorii arondați punctelor termice: PT 2/I; PT 21 (parțial), PT 4 zona II (parțial), PT 6V, PT 2 Mic. + 3 Mic. (parțial), PT 2 zona V (parțial), PT 1V, PT UTA (parțial), PT 2 PRIM (parțial), PT O. Terezia, PT Teatru, PT 14 (parțial), PT 23, PT 8V, PT 2 M.C, PT 3V (parțial), PT Maiakovschi, Agenți Economici.

În 28.12.2002: Consumatorii arondați punctelor termice: PT 2/II, PT 21 (continuare), PT 4 Zona II (continuare), PT 2 Mic. + 3 Mic. (continuare), PT 2 zona V (continuare), PT 1 Gara, PT UTA (continuare), PR 2 Prim. (continuare), PT 1V, PT 23, PT 14 (continuare), PT 19 (parțial), PT 18, PT 32, PT 7, PT 3V (continuare), PT S. Balint (parțial), Agenți Economici.

În 29.12.2002: Consumatorii arondați punctelor termice: PT Lic. Industrial (parțial), PT 2V (parțial) PT 10 (parțial), PT 19 (continuare), PT 19 (continuare), PT 5 (parțial), PT 1 Micălaca (parțial), PT 18, PT 32, PT 4, PT 4C, PT 5 zona III (parțial), PT 1 zona V, PT 2 MIC + 3 MIC (continuare), PT 6, PT S. Balint (continuare), PT 15 (parțial), Agenți Economici.

În 30.12.2002: Consumatorii arondați punctelor termice: PT 1 Micălaca (continuare), PT Lic. Industrial (continuare), PT 2V (continuare), PT 1 A.M., PT 9 Matem, PT 5 (continuare), PT 18, PT 32, PT Pasaj, PT 6 Vânători, PT 3, PT 5 zona III (continuare), PT 8, PT 10 (continuare), PT 1 zona V, PT Aradul Nou, PT Paroșeni, PT 15 (continuare).

Contoarele Agenților Economici care în perioada anunțată pentru citiri și-au oprit activitatea vor fi citite în data de **06.01.2003.**
Cititorii vor purta legitimații având sigla **SC MPC ARAD SRL**

Cu această ocazie **SC MPC Arad SRL** urează onoratei clientele:
SĂRBĂTORI FERICITE și un călduros „LA MULȚI ANI!"

(2734948)

EXPERT SA Arad în calitate de lichidator al **SC DIM SRL Arad** vinde la licitația publică din data de 13.01.2003 ora 10,00 urmatoarele bunuri:

- CALCULATOR cu unitate centrală, monitor, tastatură, mouse	13.566.000 LEI
- CALCULATOR cu unitate centrală, monitor, tastatură, mouse	2.826.250 LEI
- IMPRIMANTĂ HP LASER JET 3200	22.180.410 LEI
- SCANNER SCANJET HP 7400 c	18.415.845 LEI
- IMPRIMANTĂ COLOR LASER JET 4550	85.465.800 LEI
- SISTEM AUDIO CREATIVE SPEAKERS DDT 3500	13.566.000 LEI
- TELEFAX PANASONIC KXFA 55	13.735.575 LEI
- TELEFAX PANASONIC KXFA 55	3.165.400 LEI
- COMBINĂ AUDIO SONY EP 40	4.748.100 LEI
- TELEVIZOR COLOR LG TXT 55 CM	6.330.800 LEI
- MASINĂ DE SPĂLAT INDESIT WD 125T	9.496.200 LEI
- FRIGIDER ARCTIC 240 l	6.496.200 LEI
- ASPIRATOR ARIETE 1800 W	4.985.505 LEI
- BIROU SIMPLU DIRECTORIAL	4.486.955 LEI
- SET BIROU SECRETARIAT 2 buc.	7.019.550 LEI/buc
- SCAUN CU SPĂTAR INALT PE ROTILE 2 buc.	1.119.195 LEI/buc
- SCAUN FIX 2 buc.	508.725 LEI/buc.

Prețurile de mai sus conțin TVA (19%).

Licitația se va desfășura la sediul SC EXPERT SA din Arad, Bdul. Gral. Magheru, bl. 303, sc.B, ap.17. Informații cu privire la bunurile care vor fi valorificate se pot obține la tel. 0257259740 (EXPERT SA), 0722343784 (MOȚ MARIUS) și 0744565723 (GOANȚĂ PAVEL).

(C. A.)

S.C. IFIM IMPEX S.R.L.
Str. Henri Coandă Nr. 23 (lângă Jackson)

EXECUTĂ

HIDROIZOLAȚII
(10 ANI GARANȚIE)
CONFECȚII METALICE
TERMOIZOLANȚII

De vânzare teren, suprafața totală de 2.200 m² + hală.
Ideal pentru privatizare.
Tel.: 0257/ 253.036; 0722/ 275.563

(C. A.)

ATENȚIE AGRICULTORI!

PRODAGRO BIAN

➤ **SC PRODAGRO BIAN SRL** Arad anunță mari reduceri de prețuri începând cu data 15.12.2002 și până la data de 20.01.2003, pentru următoarele produse la depozitul firmei din Aradul Nou strada Bicaz nr. 6:

❑ **ERBICIDE:** GUARDIAN EXTRA, MERLIN MIX, ICEDIN, ONEZIN, ROUNDUP, PANTERA;

❑ **FUNGICIDE:** CALIDAN, CHAMPION, CURZATE MANOX, DITHANE, GRANIT, KONKER, PIATRĂ VÂNĂTĂ, PATAFOL, PREVICUR, TANGO SUPER, VITAVAX 200 FF;

❑ **INSECTICIDE:** ACTELIC, CARBETOX, FASTAC, LINDANE, REGENT, SINORATOX 5 G, KARATE, CALYPSO, CONFIDOR;

❑ **ÎNGRĂȘĂMINTE FOLIARE:** BIONAT, NITROFOSKA, NUTRIVIT.

➤ VĂ RECOMANDĂM LUCRĂRI DE SEZON:
✓ efectuarea tratamentelor de iarnă la pomii fructiferi cu POLISULFURĂ DE BARIU și OLEODIAZOL;
✓ combaterea șoarecilor în câmp cu momeli PRORAT pe bază de BARAKI sau cu TIONEX;
✓ începerea fertilizărilor de iarnă cu AZOTAT DE AMONIU.

➤ ÎNCEPÂND CU DATA DE 15.12.2002 OFERIM SĂMÂNȚĂ PORUMB HIBRIZI PIONEER.

➤ *Vă dorim Sărbători fericite tuturor !*

(C.A)

MAGAZINUL FIRST BIKE
ARAD, str. REVOLUŢIEI nr. 85

Vrei să slăbeşti?
Vrei să nu te îngraşi?
Vrei o sănătate de fier?
Vrei să-ţi păstrezi silueta?

ACUM AI OCAZIA
OFERTĂ DE DAI PE SPATE !!!

APARATE FITNESS
O gamă imensă îţi punem la dispoziţie pentru satisfacerea dorinţelor tale

(2734592)

LA PREŢURI INCREDIBIL DE MICI

NU UITA- Tot aici este şi lumea bicicletelor tip Mountain Bike, marca "FIRST BIKE"

PODELE LAMINATE
MATROS 2000 de la 149.000 lei/mp preț fără TVA
LAMBRIURI MDF și PVC
la prețuri fără concurență
Tel.: 0257 / 349 888 , 0722 / 253 222
Arad, C. A. Vlaicu nr. 28-32
(înainte de stadionul UTA-fosta școală de șoferi)

Cu INTERAMERICAN ai drum liber!

Agenţia INTERAMERICAN Arad caută **colaboratori**
pentru încheierea asigurărilor **RCA 2003**.
Pentru fiecare tichet RCA încheiat primeşti comisionul **pe loc!**

Contactează-ne la tel.: 0257-21 33 66;
0257-21 34 13
Mobil: 0722 249 491; 0740 249 196;
0740 249 199; 0740 249 200

Pentru cumpărătorii RCA;
INTERAMERICAN oferă **GRATUIT**
Asigurarea de Accidente a Şoferului,
în valoare de **10.000.000 lei.**

Vino în primele trei luni ale lui 2003 la oricare dintre agenţiile noastre, cu tichetul RCA cumpărat de la INTERAMERICAN, valabil pentru anul 2003, şi beneficiezi de următoarele reduceri:
30% la asigurarea "Casa Ta"
10% la asigurarea "Maşina Ta".

asigurarea RCA

INTERAMERICAN
ROMANIA MEMBER OF EUREKO GROUP
mai mult ca sigur

(2734940)

Liderul național în asigurări

ASIGURAREA ROMÂNEASCĂ SA ASIROM

Vă dorește să aveți parte de sărbători pline de lumină, prosperitate și sănătate

Crăciun fericit!

Conducerea

10% reducere PREȚ

8.499.000 lei

pentru modelul FL 5042

Numai prin magazinele:

CORAURA - ARAD , Bd. Revolutiei nr. 10
ARAD , Bd. Revolutiei nr. 34
ARAD, Bd. Revolutiei nr. 37
ARAD , Bd. Revolutiei nr.97
ARAD, Micalaca 602, Piata Soarelui
ARAD, Crisan 2

Traditia noastra

CEL MAI MIC PRET
si
CELE MAI IEFTINE RATE*

* rate fixe cu dobanzi mai mici de 18 % pe an aprobate pe loc

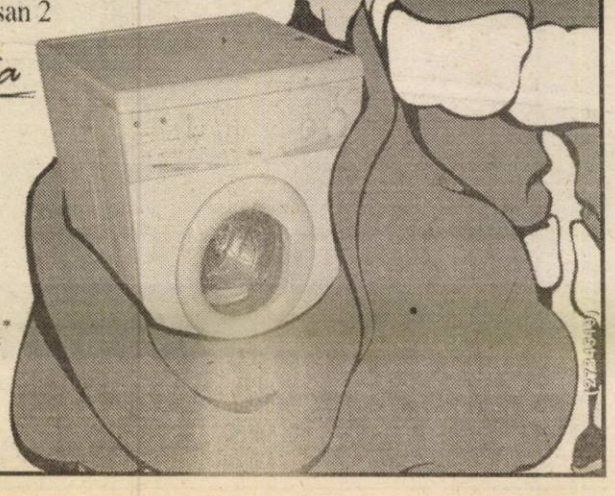

E adevărat ! La Mediacom pentru fiecare conectare la Orange primești fie un brad de Crăciun, fie o ghirlandă de beculețe.
Și vei auzi câte voci vrei.

Visezi brazi verzi pe pereți?
Auzi voci?
Vezi luminițe?

Până la 31 decembrie ai abonamentul promoțional de Crăciun:
- 240 minute gratuite în rețea
- 50% reducere la toate convorbirile cu 3 numere din orice altă rețea
- pachet PrePay cadou.

Mitsubishi Aria
de la 29$

Alcatel 512
de la 57$

MEDIACOM '95 partener Orange

orange

Arad: Str.Closca nr.1 tel: 228 901

(C. A.)

S.C. COMSIM S.R.L.

Vă dorește să aveți parte de Sărbători Fericite și un An Nou îmbelșugat!

La mulți ani!

Conducerea

(C.A.)

Cu ocazia Sfintelor Sărbători de Crăciun și Anul Nou

urez tuturor arădenilor

Sărbători fericite și un călduros La multi ani!

Ștefan Chelemen

(C.A.)

Primăria Sântana

transmite locuitorilor comunei și colaboratorilor săi

un Crăciun Fericit și un An Nou cât mai prosper.

La Mulți Ani!

Primar, IOAN ILICA

(2734955)

Conducerea Inspectoratului de Protecție a Mediului Arad

cu ocazia sărbătorilor de iarnă, felicită întregul colectiv al acestei instituții precum și colaboratorii din județ.

Sărbători fericite și La mulți ani!

Inspector-șef, Ing. MIHAI COVIC

(2734949)

Cu ocazia Sfintelor Sărbători de Crăciun și Anul Nou

INSTAL IMPEX S.R.L. *Urează*

Angajaților, colaboratorilor și tuturor clienților

Sărbători fericite și un sincer LA MULȚI ANI!

Conducerea

(C.A.)

ANIVERSĂRI

Ai venit pe lume pentru a fi bucuria vieții noastre,
OARCEA CRISTIAN SILVIU.
Astăzi, îți spunem
LA MULȚI ANI!
la împlinirea vârstei de 3 anișori. Să ne crești mare și frumos, sănătos și să fii cuminte! Mociu, mami, tati și babele din IRATOȘ. (30915)

Cu ocazia zilei tale de naștere îți dorim
LA MULȚI ANI!
și tot binele din lume, pentru tine,
SEBASTIAN,
din partea celor dragi: unchiul Ioan, mătușa Florica și verișorul Mădălin. (426830)

18 trandafirii roșii să-ți umple sufletul de sănătate, fericire, bucurie și tot ce-i mai bun pe lumea asta, la împlinirea majoratului din partea părinților Petru și Monica Buntean din Nădab, pentru unicul lor fiu,
SEBASTIAN.
LA MULȚI ANI, Mulți ani trăiască/ Dumnezeu să te păzească! (4226828)

Pentru cel mai frumos și cuminte nepot,
SEBASTIAN,
bunicii Ioan și Florica Varga, Petru și Silvia Buntean îi doresc multă sănătate, fericire și un călduros
LA MULȚI ANI!
cu ocazia împlinirii vârstei de 18 ani. (4226829)

MATRIMONIALE

MASAJ EROTIC
într-un salon modern și discret. Telefon 0722.734.481. (29694)

VÂNZĂRI APARTAMENTE DOUĂ CAMERE

Vând apartament 2 camere, Micălaca (Miorița), renovat, contorizat, et. 4/4. Telefon 0722.647.262. (31101)

VÂNZĂRI APARTAMENTE PATRU CAMERE

Vând, închiriez apartament + pivniță, 230 mp, Piața Mare, etaj I, ideal firme, preț 42.000 $. Telefon 0744.248.269. (30459)

VÂNZĂRI CASE

Vând urgent casă cu grădină 8 arii, Covăsânț. Telefon 280377; 385058. (29932)

Vând casă cu 3 camere, str. Cordoș nr. 70. Telefon 0744.232.816. (30971)

Vând casă 4 camere, central, baie, calorifere, Legea 112. Telefon 0257-286596. (31045)

Vând casă Ungaria, Batania, cameră, bucătărie, grădină, gaz, str. Rosza nr. 97, 600.000 forinți. Telefon 003668456466. (31110)

VÂNZĂRI SPAȚII

Vând (închiriez) SPAȚII COMERCIALE, zonă ultracentrală. Telefon 0723.253.651. (30345)

VÂNZĂRI TERENURI

Vând 3 ha teren intravilan, șoseaua centură. Telefon 0744.615.247. (30077)

VÂNZĂRI AUTO

Vând DACIA 1310, an 1996, preț negociabil. Telefon 0722.980.996.

Vând Dacia berlină - 2000; break - 2000; 1307 - 2000 vișinie; 1304 acoperită, 1998. Telefon 0744.391.896. (30940)

Vând tractor U-650, plug, disc, remorcă. Telefon 0745.307.645. (30872)

Vând combină porumb știuleți, marca „ZMAJ" tip 220, de 2 rânduri, cu buncăr hidraulic, depănușător și tocător, 3.400 Euro (echivalent lei), negociabil. Telefon 0724.271.833.

Vând ieftin disc 3,2 nou, comuna Archiș, sat Nermiș, nr. 20. (4724735)

Vând Dacia Breck 1310, an 1997, 70.000.000 lei. Telefon 0257/259213, până la ora 15; 0788.400.221, după ora 15. (30338)

Vând autodubă IVECO 3,5 tone; OPEL SENATOR automatic. Telefon 0723.253.651. (30345)

Vând Dacia 1300, 1978, CIV, numere noi, funcțională, 500 Euro, negociabil. Telefon 254073, 0740.629.157. (31059)

Vând Renault 21, Diesel, servodirecție, geamuri electrice, stare excelentă, negociabil, 3200 Euro. Telefon 234321. (31112)

Vând ANVELOPE SECOND-HAND, toate dimensiunile. OFERTA LUNII! 20 toli, USA MILITARY. Telefon 0257/563027; 259339. (31115)

Vând Dacia 1310, an 1988, cu CIV, nr. noi, unic proprietar, genți Canada, impecabilă, preț 850 USD. Telefon 0723.045.296. (31121)

VÂNZĂRI ELECTRO

Vând foarte ieftin, garanție, TELEVIZOARE COLOR, MAȘINI AUTOMATE, COMBINE și LĂZI frigorifice. Telefon 274600. (30974)

Vând CONGELATOR cu sertare, COMBINĂ frigorifică, FRIGIDER, 80 Euro.Telefon 274118. (30955)

Vând MAȘINĂ SPĂLAT AUTOMATĂ - 70 Euro, mașină SPĂLAT VASE-PAHARE, profesională - 150 Euro; mașină de cusut electrică profesională - 80 Euro, toate cu garanție. Telefon 289667. (30955)

Vând TELEVIZOARE COLOR 37-51 cm - 80 Euro, radio casetofon cu CD - 50 Euro, CD auto cu amplificator și magazie - 120 Euro, boxe 2x30W, amplificator PIONNER 2x300 W - 150 Euro; SONY 2x200W, CD Player Technics - 40 Euro, Deck casset autorevers 3 head, 2 motoare - 40 Euro, combină muzicală Universum cu telecomandă - 100 Euro, video Panasonic 3 head stereo - 40 Euro, amplificator orchestră 2x100 W, toate cu garanție. Telefon 274118. (30955)

Vând TV color Orion 37 cm, TXT, în garanție, model 2002, preț 3.800.000 lei negociabil. Telefon 0257 - 233194; 074.233.023. (31092)

Vând mașină de spălat automată cu garanție. Telefon 275277. (31150)

Vând computer Pentium I 166 32 complet color. Telefon 252860. (31091)

Vând TV color 37-66, foarte ieftin, garanție, CD PLAYER. Telefon 275277. (31150)

Vând ladă frigorifică, congelator, combină frigorifică, frigider, toate cu garanție. Telefon 275277. (31130)

Vând TV COLOR, MAȘINI SPĂLAT, FRIGORIFICE. Garanție. Telefon 0257 - 233511. (31088)

Vând calculator Pentium MMX (II), original, complet, 150 $ fix. Telefon 247230, după 20. (31063)

(Continuare în pagina 18)

(Urmare din pagina 17)

Vând CONGELATOR vertical cu vitrină, AGREGATE FRIG, COMPRESOARE, CONGELATOARE orizontale, EXPRESOU CAFEA. Telefon 0723.253.651. (30345)

Vând televizor, mașină spălat, video, presou Saeco, fier călcat. Telefon 279582. (4724028)

Vând TELEVIZOARE COLOR, cu telecomandă și garanție. Telefon 219365; 0723.380.028. (29356)

Vând mașină de spălat automată. Localitatea Vladimirescu, str. Bisericii nr. 14, telefon 514265. (31100)

Vindem cheș și în rate (second hand) MAȘINI de SPĂLAT, TV COLOR, FRIGIDERE, COMBINE, LĂZI, VITRINE FRIGORIFICE, CONGELATOARE, ASPIRATOARE, Calea Radnei nr. 225. Telefon 0257-259339, 563027; 0744.706.321. (31115)

Vând orgă nouă, 5 octave, preț convenabil. Telefon 368900. (31122)

Vând frigider, congelator, mașină spălat manuală, aparat sudură. Telefon 247651. (31123)

VÂNZĂRI DIVERSE

Vând pechinez 5 luni, cu carnet sănătate, vaccinat la zi, 500.000 lei. Telefon 250890, 0723.852.189. (31126)

Vând mașină recoltat porumb știuleți. Telefon 461316.

Vând GARAJ ultracentral. Telefon 0744.784.443. (30617)

Vând, din demolare, ferestre cu sticlă și uși. Telefon 214416, 0723.852.189. (31126)

Vând PLASĂ GARD ZINCATĂ, 25.000 lei/kg, COTURI și BURLANE FUM, 35.000 lei/buc, str. VRABIEI 4. Telefon 289997. (30864)

Vând ieftin vin de Barațca și rachiu. Telefon 285566. (30933)

Vând garaj în Piața Mioriței. Informații, după ora 14, 256820. (31079)

Vând curcani albi, 15 kg. Informații telefon 0257/286467. (31079)

Vând cățel Carpatin Bucovina pedigree. Telefon 338216. (30847)

Vând aparat auditiv, marca „Rexon", nefolosit. Telefon 0740.599.004; 514680. (4780759)

Vând seif (casă valori). Telefon 0723.253.651. (30345)

Vând cântar semiautomat, candelabre porțelan, aplice porțelan, dulapuri vestiar, europaleți, lăzi PVC cu sticle 0,500, pomi ornamentali. Telefon 0723.253.651. (30345)

Vând frigidere, congelator, casă, ladă frig, combină frig, vitrină frig, mașină spălat automată, cu garanție. Telefon 210613. (30869)

Vând mobilă bucătărie nouă; modulară; mobilă dormitor, preț negociabil, super ofertă. Telefon 0722.647.262. (31101)

Vând 36 de oi cu preț la vedere. Telefon 216869, după ora 18; 0745.368.667. (31104)

Vând trei porci 80-90 kg, opt purcei. telefon 514859. (31120)

Vând TERMOTECI, BOILERE, CONVECTOARE (pe gaz), POMPE DE RECIRCULARE. Garanție! Telefon 0740.249544. (31124)

CUMPĂRĂRI TERENURI, IMOBILIARE

Cumpăr urgent apartament 2-3 camere, decomandate, ofer 9.500 USD. Telefon 0257-263387. (30961)

Cumpăr apartament 2 camere, etaj I-II, Podgoria, Micălaca I-III-V. Telefon 0257 - 276.533, după ora 19. (31032)

Cumpăr pământ în Sântana, ofer 16.000.000 lei/ ha. Informații 462340. (4724470)

CUMPĂRĂRI AUTO

Cumpăr Dacie cu CIV și numere noi, între 1986-1996. Ofer 8-16 milioane. Telefon 0723.837.619. (31050)

CUMPĂRĂRI DIVERSE

Cumpăr frigider 600.000; congelator, combină, ladă frigorifică 1.200.000; mașină spălat, aragaz, butelie. Telefon 273965; 0721.838.968. (30947)

Cumpăr tablouri vechi, dimensiuni mari. Telefon 285305; 0740.243.490. (30988)

LOCURI DE MUNCĂ

„AUTO TECHNIC", Arad, Vlaicu, nr. 121-125, dealer autorizat FORD, organizează concurs pentru ocupare post CONSULTANT VÂNZĂRI AUTO. Cerințe: studii superioare. Telefon 348894. (30953)

PRESTĂRI SERVICII

SALON modern utilat, oferă servicii de calitate: COAFURĂ, COSMETICĂ, MANICHIURĂ-PEDICHIURĂ, MODELARE CORPORALĂ și MASAJ MEDICAL. Telefon 0722.734.481; 254793. (30953)

SC SILDOR PROD SRL. Reparații: FRIGORIFICE casnice și comerciale. VINDE: VITRINE FRIGORIFICE NOI. Telefon 0257 - 349121, 0257 - 270622, 0722.630.442. (c)

REPAR ieftin FRIGIDERE, CONGELATOARE garanțial, deplasare gratuită. Telefon 217451, 0722.417.397. (31119)

DIVERSE

RESTAURANT CASA ARMATEI, organizează REVELION cu orchestră. Telefon 214401; 0745.116.798; 0740.857.812. (30894)

Ofer VALUTĂ ÎMPRUMUT, AVANTAJOS. Relații la telefon 0723.405.484; 0740.330.609. (30800)

Cea mai puternică vrăjitoare din România, a fost votată cu cele mai multe voturi la Congresul Vrăjitoarelor, și a fost aleasa vrăjitoarelor și prima prezicătoare a anului 2003. Telefon 0721.876.319. (31109)

CITAȚII

SC DANIS AD SRL, cu sediul înregistrat în Arad, str. Iosif Lengyel, nr. 32, se citează în calitate de pârât, pentru data de 15.01.2003, la Tribunalul Arad, sala 145, în dosarul nr. 8338, com/2002, având ca obiect pretenții, reziliere contract închiriere și evacuare, reclamantă fiind Societatea Agricolă COLONIA VECHE-ARADUL NOU. În caz de neprezentare, se va judeca și în lipsă. (31084)

TURISM

Pletl

Asigură zilnic transport de persoane în GERMANIA pe ruta: Passau - Regensburg - Nürnberg - Würzburg - Aschaffenburg - Frankfurt - Giéssen - Siegen - Köln - Düsseldorf - Essen - Dortmund - Deggendorf - Landshut - Mühldorf - Augsburg - Ulm - Heilbronn - Stuttgart - Pforzeim - Karfsruhe - Heidelberg - Mannheim. Călătorii în autocare noi, moderne, însoțitoare de bord, două bagaje gratuite, o masă caldă în UNGARIA. Cu plecare din KARLSRUHE: SPANIA, FRANȚA, PORTUGALIA. Intermediem asigurări medicale. Informații și înscrieri, la AGENȚIILE PLETL din: ARAD, telefon 0257/252291; LIPOVA - 0257/561377; 563011. (c.)

Zilnic, ora 21, transport regulat, persoane ARAD-BUCUREȘTI. Telefon 0788.500.708. (31098)

ÎNCHIRIERI

Închiriez SPAȚIU COMERCIAL, 65 mp, str. A. Vlaicu, bloc Z27. Telefon 0744.121.964. (31047)

Închiriez încăperi în casă nouă 60 + 17 + 17 mp, Boul-Roșu. Telefon 281124. (30816)

Închiriez pe termen lung garsonieră în Grădiște, contorizată, plata anticipat 3 luni + garanție, 70 $/lună. Telefon 0740.172.327. (4724417)

Închiriez cameră, bucătărie, central, încălzire cu gaz. Telefon 247651. (31123)

† DECESE †

Cu adâncă durere în suflet anunțăm moartea neașteptată a celui care a fost soț, tată și fiu,

maistru instructor gr. I,
fost aviator,
ANTON GHEORGHE.

Înmormântatea va avea loc azi, 23 decembrie 2002, la Cimitirul Micălaca. Nu te vom uita! Soția FLORICA, fiul GABRIEL, socrul ȘTEFAN.

Cu lacrimi și durere anunțăm moartea fulgerătoare, într-un grav accident, la numai 34 ani, a scumpului nostru

BUDĂU DANIEL,

fiu, tată, frate, cumnat, unchi. Nu te vom uita niciodată! Dumnezeu să te odihnească în pace! Înmormântarea va avea loc azi, 23 decembrie ora 13, din str. 6 Vânători nr. 79/A. Familia îndoliată.

Cu tristețe și durere în suflet anunțăm dispariția după o scurtă și grea suferință a celui care a fost un bun frate, cumnat și prieten,

GIUCĂ IOAN.

Înmormântarea va avea loc marți, 24 decembrie, ora 13, de la Capela Cimitirul Eternitatea. Familia îndoliată.

Cu adâncă durere anunțăm încetarea din viață, a iubitei noastre mamă, bunică și soră,

TODOREAN AURELIA,

în vârstă de 65 ani.

Înmormântarea va avea loc azi, 23 decembrie, ora 13, de la domiciliul din str. Coloniștilor nr. 41. Familia îndoliată.

† SERVICII FUNERARE †

IN MEMORIAM "KUKI"
Servicii Funerare Complete
Str. M Eminescu Nr.4
ÎN CURTE
Tel:211.929 - 0723.343.964
Magazin deschis la orice oră
OFERĂ:
SICRIE 10 modele de la 600.000 - 2.800.000
SICRIE LUX 6 modele de la 3.600.000-10.500.000
SICRIE import 70.000.000 lei
Mânere, șuruburi accesorii
LENJERIE 7 modele de la 350.000 - 1.400.000
GRATUIT ! ! ! !
Transportul sicriului la domiciliu
ÎMBĂLSĂMATUL
Plata în Rate ! ! !
Transport Intern și Internațional

RO STYL COMPANY
SERVICII FUNERARE COMPLETE
PRODUCĂTOR SICRIE
ARAD, STR. M. EMINESCU 22, TELEFON 214.422
Magazin deschis și noaptea
OFERIM
● SICRIE 10 MODELE DE LA 800.000 LA 3.600.000
● SICRIE LUX 4 MODELE DE LA 4.500.000 LA 20.000.000
● LENJERIE DECES 6 MODELE DE LA 300.000 la 2.000.000
● CRUCE, LUMÂNĂRI, PROSOAPE, BATISTE, MÂNERE și ȘURUBURI SICRIU
OFERTĂ SICRIU FAG CRUCE RESPETE 1.500.000
APELÂND LA SERVICII: ÎMBRĂCAT, FORMOLIZAT ȘI TRANSPORT BENEFICIAȚI DE 15% REDUCERE
LA SICRIU ȘI TRANSPORTUL LA DOMICILIU GRATUIT
▼PLATA ȘI DUPĂ ÎNCASAREA AJUTORULUI DE ÎNMORMÂNTARE.
PĂREREA DVS. CONTEAZĂ!
TELEFON 094.690.121

† CONDOLEANȚE †

Ne luăm un ultim rămas bun de la iubita noastră mamă și bunică,

TODOREAN AURELIA.

Profund îndurerate, familiile: TODOREAN, ALBU, DARA și MÜLLER. (31128)

Un ultim omagiu la despărțirea de cuscra noastră,

TODOREAN AURELIA.

Dumnezeu s-o odihnească în pace! Familia Radu. (31129)

Asociația de proprietari Micălaca, bl. 304, sc. A, este alături de doamna DUMBRAVĂ ALINA, în aceste momente grele pricinuite de decesul soțului,

DUMBRAVĂ RADU.

Sincere condoleanțe! Dumnezeu să-l ierte! (31131)

† COMEMORĂRI †

Un pios omagiu celui care a fost

CRIȘAN AUREL,
Erou Martir al Revoluției din decembrie 1989.

Ne vom gândi veșnic la tine! Mama Ileana, fratele Marcel, cumnata Angela, mătușa Ely.

Aducem în atenția celor care au cunoscut-o, că la acest praznic al nașterii Mîntuitorului se împlinesc 3 ani de când s-a stins din viață cea care a fost,

VESA JENICA.

Chipul tău rămâne nesters din inimile și sufletele noastre. Așteptăm cu nerăbdare reîntâlnirea. „LA REVEDERE", soțul DOREL, fiii: VALENTIN, DANIEL și ALIN, mama MARIA. (30658)

Dragă frate, se împlinesc pe data de 25, trei luni, de când ne-am despărțit pentru totdeauna. Frate, eu cât voi trăi, în suflet te voi jeli și în gând te voi cânta că ți-a fost viața grea. Sora ta mai mare Maria care nu te va uita niciodată. Dumnezeu să te odihnească în pace,

CIOBAN ION

din FELNAC.

Azi, 23 decembrie 2002, se împlinesc 15 ani de când iubita noastră mamă, soție și fiică,

BUDIU CORNELIA,

a păsit pe ultimul drum la numai 27 ani. Nu te vor uita niciodată: soțul Petru, fiicele Loredana și Ancuța, fiul Valentin, părinții din GALȘA și rudele din ȘIRIA, rugând pe bunul Dumnezeu să o odihnească în pace! (31023)

„Acum șase luni de zile/ Când de-acasă,

PETRE,

ai plecat/ Rămas bun nu ți-ai luat/ Nu știai că, cruda moarte/ Te va despărți de toate/ N-ai știut că scris ți-a fost/ Să ajungi acasă mort/ Mai sus de stele și de nori/ E veșnicia tuturor/ Acolo este veșnic Rai/ Lângă Dumnezeu să stai". Soția Mona, părinții Takács, socrii Daniel. (31067)

†

Azi, e ziua ta, dar noi nu ne putem bucura alături de tine, la a 35-a aniversare a zilei tale de naștere, scumpul și iubitul nostru fiu și frate,

ing. EUSEBIU ROTARIU.

În urmă cu treizeci și cinci de ani, ziua nașterii tale a fost pentru noi un prilej de bucurie și satisfacție și pentru faptul că te-ai născut cu două zile înainte de sărbătoarea Crăciunului. Astăzi, noi udăm cu lacrimile noastre tristul tău mormânt și sperăm ca bunul Dumnezeu să te ocrotească și să-ți ofere odihnă veșnică, alături de El. Familia. (31096)

Se împlinesc șapte ani de când a plecat dintre noi cel care a fost

ADY FOLK.

Odihnească-se în pace! Tatăl. (30967)

Astăzi, se împlinesc șapte ani de când a plecat dintre noi,

MARC IOAN IOVAN (GION).

Nu te vom uita niciodată! Fiica Cristina, soția Florica, părinții și fratele. (31025)

Au trecut 4 ani de când cel care a fost soț, tată, socru și bunic,

PUF FLORIAN,

a plecat dintre noi. Să te odihnești în pace! Familia. (31086)

6 lumânări aprinse pe o ramură de brad, un colind sfânt, o rugăciune, la împlinirea a 6 ani de la trecerea la cele veșnice a celei ce a fost,

MIHUȚA MARIA

născută PECICAN. Draga și iubita noastră soră vei rămâne în veci în sufletele și inimile noastre. Dormi în pace! Surorile: Emilia, Iuliana, Floare și fratele Ghiță. (31090)

Un pios omagiu la împlinirea a 11 ani de trecerea în neființă a celei care a fost,

HENȚ MARIA.

Familia Henț Mihai, din Gai. (31092)

Se împlinesc 6 ani de când ne-a părăsit draga noastră mamă, soacră și bunică

MIHUȚA MARIA.

Dumnezeu să o odihnească în pace! Familia. (4780760)

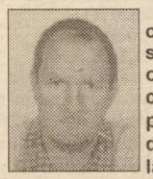

Azi, 23 decembrie 2002, se împlinește o lună de când a plecat pentru totdeauna de lângă noi, cel care a fost un bun soț și tătic,

HENDRIK-JAN WESSELINK.

Parastasul va avea loc marți, 24 decembrie 2002, ora 10, la mormântul său din cimitirul Eternitatea. Dumnezeu să-l odihnească! Soția Maria și fiica Paula. (31118)

Grupul de firme

ASTRA - ARIS

Fie ca Sărbătoarea Nașterii Domnului Nostru Iisus Hristos

să aducă

angajaților Primăriei Arad

multă bucurie în suflet și un Crăciun fericit alături de cei dragi!

Conducerea

ASTRA ARIS-SA

(2734718)

PRETURI EXTRAORDINARE !!!

MOTOROLA T190
899000 LEI

ALCATEL 311
1.599.000 LEI

NOKIA 3310
1.999.000 LEI

SIEMENS A50
1.399.000 LEI

DOAR SAPTĂMÂNA ACEASTA
ACCESORII ABSOLUT GRATUITE !!!

GRATUIT
Motorola M62
Siemens S6

LA CONECTARE

Nokia 7110
999.000 lei

Mitsubishi Astral
99.000 lei

Alcatel db
299.000 lei

Mitsubishi Geo
499.000 lei

Nokia 5110
499.000 lei

OFERTA* CONNEX

- 6 luni ** cu 50% reducere la abonament.
- 50 % reducere la toate convorbirile naționale în rețea, în primele 3 luni de contract.

Oferta valabilă până la 31 decembrie 2002.

* Pentru abonamentele cu minute incluse (Connex 100. Connex 200. Connex 400 sau Connex 800.). 50 % reducere la abonament în primele 3 luni de contract.
** Primele 3 luni de contract și lunile a 7-a, a 12-a și a 14-a.

"Preț cu TVA inclus, valabil doar pentru conectare în rețeaua Connex, în limita stocului disponibil. Detalii în magazin"

CG&GC®
SOLUȚII IT COMPLETE PENTRU BIROUL DVS.
Arad, B-dul Revoluție nr. 42 Tel.: 236-565, 0772/255.044

DEALER CONNEX

(C.A.)

La Arad am adus de Sărbători rate fixe direct în magazin!

Vino la Altex în Bd. Revoluției, tel.: 0257/270579 - acum și la etaj - și interesează-te de sistemul de rate! E exact așa cum îți dorești: ai rate fixe direct în magazin, ai nevoie de mult mai puține documente pentru acordarea creditului, avans 0%, și, fii atent: poți lua un credit de peste 9 ori mai mare decât venitul net!

Profită și tu de confortul de a cumpăra în rate de la Altex!

Sărbători fericite!

ALTEX

Mult confort, puțin efort !

(C.A.)

ÎȚI MERGE DIN PLIN!

10 MARI PREMII

câte kilograme are fiecare câștigător, atâtea plinuri de rezervor

+alte 2000 de premii, a câte 20 litri de combustibil

Iarna asta, ASTRA

R.C.A. 2003

Încheie asigurarea de **Răspundere Civilă Auto la ASTRA.**
Ghiftuiește-te de Sărbători! Poți câștiga tone de combustibil!
Cu ASTRA îți merge din plin!

REGULAMENT PROMOȚIE RCA 2003

Încheie asigurarea obligatorie RCA la ASTRA până la 31 ianuarie 2003 și poți fi unul dintre câștigătorii celor 10 mari premii. Pentru fiecare kilogram al tău poți câștiga câte un plin de rezervor al mașinii asigurate (capacitatea rezervorului maximum 100 de litri). Sau poți fi unul dintre cei 2000 de câștigători a câte 20 de litri de combustibil.

Tragerea la sorți va avea loc în luna martie 2003. Câștigătorii vor fi desemnați în urma unei extrageri realizate de către un program pe calculator. Lista câștigătorilor va fi publicată în presă și va fi afișată la toate sucursalele ASTRA din București și din țară. Organizatorii campaniei și rudele lor de gradele I, II și III nu au dreptul de a participa la tragerea la sorți.

Premiile pot fi revendicate în termen de 3 luni de la publicarea listei de câștigători.

ASTRA Asigurări

(C. A.)

Marea Sărbătoare a Naşterii Mântuitorului să vă aducă-n case sănătate şi multă bucurie. Crăciun fericit!

S.C. SATLINE S.R.L.

BODIMAR

Sărbătoarea Naşterii Mântuitorului nostru ISUS HRISTOS să vă aducă în suflet sănătate, pace şi bucurie!

Conducerea

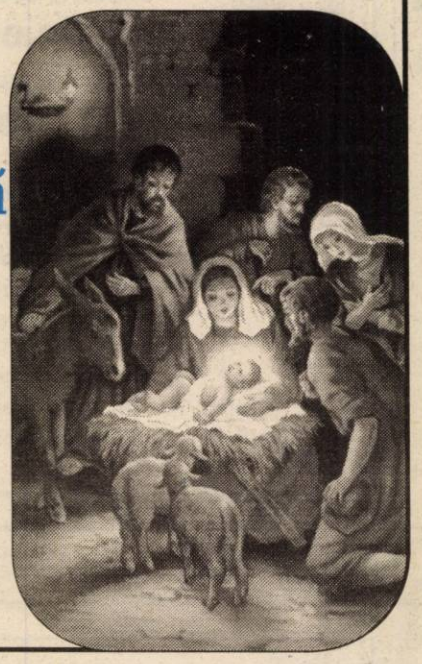

(2734908)

Primăria ŞIRIA

Urează tuturor locuitorilor

Sărbători fericite şi un An Nou mai bun, cu sănătate şi înţelegere!

Primar, Ioan Dorin GURBAN

(2734912)

ASIGURĂRI ATLASSIB

Incheie asigurarea obligatorie RCA 2003 la ATLASSIB şi poti castiga:

Premiul I: 1 autoturism SKODA FABIA

Premiul II: 2 autoturisme DACIA SUPERNOVA

Premiul III: 10 televizoare

si multe alte premii (radio-casetofoane auto, anvelope si promotionale)

AsigURĂRI de bine !

Sucursala Arad: Str. Iuliu Maniu bl. P2, apt. 1
Nadlac: Str. Independentei nr. 32

(C.A.)

TÂMPLĂRIE PVC CU GEAM TERMOPAN

CALITATE GERMANĂ GEALAN Fenster-Systeme

ARAD. STR. CAIUS IACOB BL.R
FOSTUL Mag. CĂMINUL (lângă BANC POST)

Convingeţi-vă!

Cel mai bun! Cel mai ieftin! În rate!

TELEFOANE 0257-233.950 0722-528.185

BANCA TRANSILVANIA

Urează tuturor clienţilor, acţionarilor şi colaboratorilor

SĂRBĂTORI FERICITE şi LA MULŢI ANI!

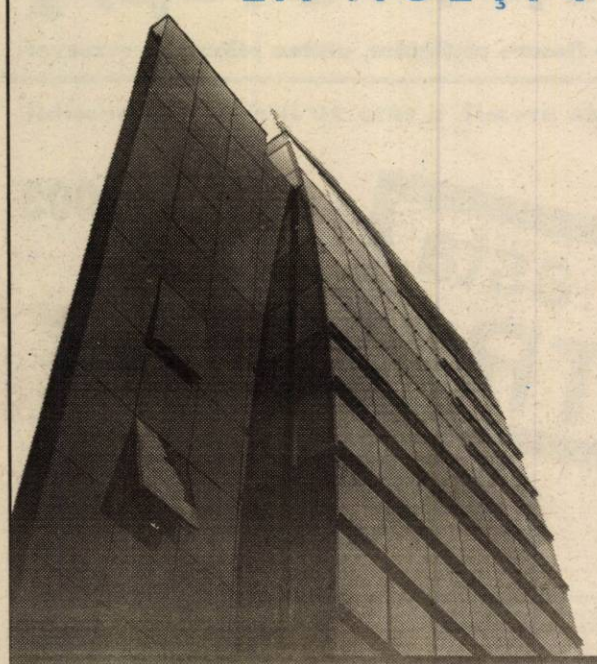

(2734910)

3400 Cluj-Napoca, str. G. Barițiu 8, tel: 0264 407 150, fax: 0264 407 179
www.bancatransilvania.ro

(1587139)

Banca Ţiriac urează sărbători fericite...

...tuturor clienţilor, acţionarilor şi colaboratorilor săi.

Banca Ţiriac

Privește înainte

Marea sărbătoare a naşterii Mântuitorului să aducă în casa fiecăruia dintre dumneavoastră linişte sufletească, sănătate, belşug şi multe bucurii.

CRĂCIUN FERICIT!

BANCA TRANSILVANIA S.A.
SUCURSALA ARAD,
Str. Unirii nr. 5-7,
Tel. 0257/283.122
Campania
VISA TE SCOATE ÎN LUME
6 dec 2002- 19 febr 2003
Informaţii la sediul băncii.

ADEVĂRUL
Cotidian independent Arad
Anul XIV, nr. 3796
Marţi, 24 decembrie 2002 • 20 pagini • 5000 lei • e-mail: adevarul@arad.ro; adv.pub@arad.ro
BRAT Publicaţie auditată în semestrul II 2000
Tiraj mediu zilnic vândut: 33.205

WEST BANK S.A.
ARAD, B-dul Revoluţiei nr. 88
TELEFON: 284.888; FAX: 285.202
WESTERN UNION TRANSFER DE BANI ®
Cel mai rapid mod de a primi bani din toată lumea

POMUL DE CRĂCIUN

◆ DIN PASTORALA LA NAŞTEREA DOMNULUI

Începând cu perioada de pregătire a măritului praznic al Naşterii Domnului, culminând cu acesta, până la încheierea lui, continuând şi mai apoi cu sărbătoarea intrării în noul an, ca şi a Bobotezei, obştea creştină retrăieşte, an de an, atmosfera lăsământului strămoşesc, prin şirul datinilor populare şi religioase, în împletirea lor minunată ce predispune pe fiecare la reculegere şi înălţare sufletească. Pagini biblice şi de istorie, toate legate de viaţă, primesc noi şi multiple sensuri, fiind însufleţite de umblarea piţărăilor sau cu colinda şi steaua, aceasta însoţită de cântecele ei, într-un fel deosebit cu Vifleemul, la acestea putând adăuga şi altele, după ţinuturi şi locuri, cu elemente specifice fiecăruia. E instructivă şi în acelaşi timp edificatoare angajarea în toate, privind desfăşurarea, a tineretului, nu însă fără participarea firească a celor maturi sau mai în vârstă, a părinţilor şi bunicilor, încercând împreună sau în parte a socoti foloasele sau daunele materiale şi morale, înscrise în răbojul obişnuit, asemenea cercurilor din trunchiul copacilor, care marchează trecerea vremii. Căci, chiar acolo unde ar lipsi cuvântul sau cântul, bradul rămâne nelipsit, vorbind şi psalmodiind în adierile tainice dintre ramurile lui. În cămine el aduce o întreagă lume din afară, statornicind o comuniune sub semnul vieţii, trăiniciei şi frumuseţii. Îşi arată încă şi mai mult maiestatea atunci când este spălat de ploi şi rouă sau încărcat de chiciură şi neauă, după anotimp prielnic sau nu, în plin soare, ca şi în furtună mare şi viscol cumplit. În pădure sau parc, în casă sau pe uliţă şi aiurea, îşi găseşte rostul umbrind cele de acoperit sau cosând cu numeroasele-i ace de frunze strălucitoare veşminte noi peisajului înconjurător, dând privitorului simţământul liniştii, siguranţei şi ocrotirii. La sărbătoare, ca şi cea de acum, domină ansamblul în mareţia-i naturală sau îmbrăcată în felurite ornamente, cu tot atâtea simboluri, lumânări şi alte izvoare de lumină, spre a da, prin scăpărări sau străluciri, imaginea unei lumi mirifice, având, bineînţeles, ascunse în desişul coroanei sau presărate lângă rădăcini, multe daruri pentru mulţi.

TIMOTEI
EPISCOP AL ARADULUI

(Continuare în pagina 6)

Consilierii municipali au aprobat ieri bugetul pe 2003

NEVOI MULTE, BANI PUŢINI

- **Toate societăţile comerciale vor fi obligate să aloce bani pentru înfrumuseţarea oraşului**
- **Fuziunea CET - Arterm a fost amânată**
- **Clubului UTA i-au fost alocate 24,6 miliarde lei**

Pag. 8

Directorii instituţiilor bugetare au aşteptat ieri, cu speranţă, la uşile Consiliului local
Foto: ŞT. MATYAŞ

Fie ca Praznicul Naşterii Domnului şi sărbătorile ce vin să le petreceţi în pace şi bucurie, iar Anul Nou 2003 să aducă tuturor concetăţenilor noştri multe bucurii şi împliniri.
Vasile Dan Ungureanu
Prefectul Judeţului Arad

Odată cu venirea Sfintelor Sărbători, a zilei Naşterii Mântuitorului, vă urăm multă sănătate şi vă dorim ca sufletele să vă fie pline de pace şi bucurie, iar Anul Nou să vă aducă num ai împliniri. Le mulţumim tuturor celor care au fost alături de noi în anul care se încheie şi să ne vedem la anul cu bine!
Sărbători fericite
şi
La Mulţi Ani!
Preşedinte Consiliu Judeţean Arad
Caius Parpală

Naşterea Domnului şi Anul Nou să reverse în sufletele şi căminele voastre seninătatea blândă a îngerilor, bogăţia zăpezilor şi iubirea pe care Dumnezeu şi Fiul Său ne-o dăruiesc în fiecare clipă!
Sărbători fericite
şi
un An Nou plin de bucuriile împlinirii!
Dorel Popa
Primar
Emanoil Voicu Viceprimar
Bognar Levente Viceprimar

Următorul număr al ziarului nostru va apărea sâmbătă, 28 decembrie a.c. şi va conţine suplimentul săptămânal de programe TV.

VIA Canada
Firmă de Avocaţi din Toronto Canada vă asistă pentru
Emigrare
Proiect S.A.,
Bd. Decebal nr. 2-4, cam. 124
Tel. 214.678

PARBRIZE
Geamuri laterale şi lunete
pentru
Autoturisme
Autocamioane
Autocare
Tractoare
Tripon&Tripon Impex
Arad, Dîmboviţei 30
Tel. 247.844 Tel/Fax 274.461

Florăria IZA
Tel: 287.821 257.270
Vinde
BRAZI NATURALI cal. I
pentru
Sărbătorile de iarnă

Gala Premiilor Academice
Pag. 3

Victorie ' zdrobitoare a preşedintelui Iliescu

Cunoscutul analist politic ION CRISTOIU comentează în exclusivitate pentru cititorii ziarului „Adevărul" evenimentele săptămânii.

Pag. 5

ALGLASS
TÂMPLĂRIE din ALUMINIU şi P.V.C.
UŞI şi FERESTRE din PVC DECEUNINK-BELGIA
PREŢURI şi CALITATE de EXCEPŢIE
Str. Roşiori Nr.26 Tel/Fax: 289.053
B-dul Revoluţiei nr.26-38 Tel: 338.244

Calendar

✎ Astăzi, Soarele răsare la ora 7 și 48 de minute și apune la ora 16 și 31 de minute.

✎ Au trecut 357 de zile din acest an. Au mai rămas 8 de zile până în anul 2003.

✎ **Praznicul zilei: Biserica ortodoxă:** Sf. Cuv. Mc. Eugenia (Ajunul Crăciunului); **Biserica greco-catolică:** Sf. M. Eugenia; Ajunul Nașterii Domnului.

A venit BARZA!

La Arad: *Colac* Cosmin Daniel, ***Nistor*** Sorina Maria, ***Grecu*** Ștefan Robert, ***Crișan*** Adelin, ***Cas-Costan*** Alexandru Mădălin, ***Kovacs*** Cosmin Adrian, ***Bînci*** Carmen Patricia, ***Cziplea*** Nicole Florina, ***Hornea*** Cosmina Azaria, ***Rebenciuc*** Ionela Gabriela, ***Mariș*** Gabriel Emanuel, ***Falticska*** Denisa Anitia, ***Ursuț*** Eduard, ***Strifler*** Eva Alexandra, ***Lazăr*** Alexandru, ***Ambruș*** Norbert, ***Stoicu*** Patricia Mădălina, ***Banfi*** Daniel, ***Avramescu*** Ramona Vasilica, ***Păștean*** Roberth Paul, ***Dobraniște*** Andreea Maria, ***Brumar*** Ioan, **Gurah** Amalia Loredana.

Cinematografe

Dacia: Profu' de sex (SUA) 10; 12,30; 15; 17,30; 20

Mureșul: Furia (Rom.) 10; 12; 14; 16; 18

Arta: Lucia și sexul (SPA.) 15; 17,30; 20

Sala Mică: Bărbați în negru (SUA) 15,30; 18,30

AU PLECAT DINTRE NOI

✝ Giuca Ioan (1937), Mureșian Ioan (1930), Horvath Gheorghe (1938), Soros Ioan (1946), Draga Florița (1938), Negrău Adrian Iosif (1928)

METEO

Vremea se va răci. Cerul va fi temporar noros. Trecător vor fi condiții de fulguială. Vântul va sufla slab la moderat din nord. Dimineața, izolat va fi ceață asociată cu depunere de chiciură.

Temperaturi maxime: -4 la -1°C. Temperaturi minime: -10 la -7°C

MESAJUL COMANDANTULUI GARNIZOANEI ARAD

Domnul colonel AVRAM CĂTĂNICI, cu ocazia sărbătorilor de iarnă

Apropierea sfintei sărbători a Nașterii Domnului și trecerea pragului dintre ani îmi oferă plăcutul prilej de a transmite militarilor, salariaților civili, familiilor acestora, tuturor celor care ne sunt alături zi de zi la bine și la greu sincere mulțumiri pentru eforturile depuse în anul de care peste câteva zile ne vom despărți. Fără contribuția dumneavoastră obiectivele pe care ni le-am propus și pe care le-am realizat nu ar fi fost posibile.

Îmi îndrept gândul de recunoștință către veteranii de război, cadrele militare în rezervă și în retragere care au fost alături de noi în acest an.

Mulțumesc de asemenea Episcopiei Aradului, prefectului județului Arad, organelor administrației publice locale, parlamentarilor, întregii populații a municipiului și județului Arad și îi asigurăm că suntem și vom fi mereu alături de ei servind patria noastră România.

La hotarul dintre ani vă doresc din inimă sărbători fericite, un an mai bun și împlinirea tuturor dorințelor alături de cei dragi.

LA MULȚI ANI ȘI DUMNEZEU SĂ NE AJUTE ÎN TOT CEEA CE FACEM!

Cu stimă și respect
Comandantul Garnizoanei Arad
Colonel AVRAM CĂTĂNICI

INSPECTORATUL DE POLIȚIE AL JUDEȚULUI ARAD

Cu ocazia Sărbătorii Nașterii Domnului și a Anului Nou, comanda inspectoratului urează tuturor polițiștilor, familiilor acestora, colaboratorilor și locuitorilor municipiului și județului Arad multă sănătate, fericire, prosperitate și îndeplinirea tuturor dorințelor, împreună cu tradiționalul

LA MULȚI ANI!

Șeful inspectoratului,
Comisar de poliție, NICOLAE GUDIU

UTILITARE

PIEȚE, TÂRGURI

Astăzi este zi de piață la Sebiș, Almaș, Apateu, Semlac, Sântana, Șilindia, Vârfurile. Târguri săptămânale se desfășoară astăzi la Chișineu Criș, Almaș, Șilindia și Vârfurile.

FARMACII DE SERVICIU

• Farmacia **REMEDIUM** Arad, B-dul Revoluției nr. 52-54. Program: până în 6 ianuarie închis. Telefon 233195 • Farmacia **TEAHAFARM**, B-dul Revoluției nr. 65. Program: 24, 25, 26 între orele 10-14; 1, 2 ianuarie: orele 10-14; Telefon 254.587 • Farmacia „**OMNIAFARM**", Calea Aurel Vlaicu, Bl. Z28. Program: 24 decembrie deschis orele 8-17; 25-26 decembrie: închis; 27-30 decembrie deschis orele 8-22; 31 decembrie deschis orele 8-15; 1-2 ianuarie închis; 3 ianuarie program normal: orele 8-22. Telefon 271724; • Farmacia **SENSI BLU, ARAD I** B-dul Revoluției nr. 43. Program non-stop, inclusiv sâmbătă și duminică. Telefon 254.527; • Farmacia **SENSI BLU ARAD II** B-dul Revoluției nr. 93. Program zilnic 8-22 - inclusiv sâmbăta și duminica. Telefon 214.955; • Farmacia **ELPIS PHARM, Micălaca**, zona Piața Soarelui, str. Voinicilor colț cu str. Păsunii, Bl. 193, sc. A, parter. Program: 25, 25 decembrie: închis; 24-31 decembrie: orele 8-18; 1-2 ianuarie: orele 8-20. Telefon 259.619; • Farmacia **LIBRO PHARMA** Calea Aurel Vlaicu 60-68 (lângă stadionul (UTA) telefon 212.992 - **non stop; 31 închis** • Farmacia **LARIFARM,** Calea Aurel Vlaicu, la parterul blocului Z 24 are program de lucru zilnic, între orele 7,00 - 22,00, telefon 246622.

URGENȚE STOMATOLOGICE

Cabinetul de pe str. Crișan (în spate la Gionelli) are program non-stop. Telefon: 253794. Cabinetul din B-dul Revoluției nr. 62, ap. 6, asigură urgențe stomatologice în zilele de 24, 26, 27, 28, 30, 31 decembrie și 2, 3, 4 ianuarie, orele 9-14. Telefon: 256.665.

Și Cabinetul Stomatologic din Calea Victoriei nr. 7 A: 24, 25, 26 închis; 30 decembrie 9-14; Telefon 095.565.622.

SANITAR-VETERINARE

Dispensarul veterinar din Aradu Nou, str. Lugojului nr. 2, efectuează examen **TRICHINELOSCOPIC** la carnea de porc pentru depistarea cazurilor de **TRICHINELOZĂ**. Program: Din 25 decembrie până în 3 ianuarie: zile libere. Telefon 287.298. (1586257)

ADMINISTRAȚIA FINANCIARĂ

Administrația Financiară a municipiului Arad: Asistență contribuabili (impozitul pe venitul global) - telefon 280633, 280733, int. 199 între orele 8,00-12,00. Informații suplimentare la www.finantearad.ro

TELEFON DE URGENȚĂ LA POLIȚIE: 955

Noul număr de centrală telefonică ale I. J. P. (Inspectoratul Județean de Poliție) Arad: 207.100.

HOROSCOP

Marți, 24 decembrie 2002

Berbec (21.03-20.04). Profitați de aceste zile pentru a vă limpezi gândurile și a vă planifica acțiunile pe care urmează să le întreprindeți în această perioadă.

Taur (21.04-20.05). Rezultatele pe care le obține partenerul dvs. nu sunt deosebit de grozave, astfel încât va trebui să identificați cauza și să luați măsuri pentru îndreptarea situației.

Gemeni (21.05-20.06). Situația actuală nu vă convine deloc, dar, deocamdată, nu puteți face mare lucru pentru a o modifica în favoarea dvs.

Rac (21.06.-22.07). Cei care încă nu și-au găsit perechea nu trebuie să dispere - vor avea destule ocazii!

Leu (23.07-22.08). Inițiativele pe care intenționați să le demarați au toate șansele să se concretizeze așa cum vă doriți dvs.

Fecioara (23.08-22.09). Aveți în această perioadă ocazia să vă revanșați față de persoanele care v-au ajutat când erați în dificultate.

Balanța (23.09-22.10). Evitați să intrați în conflicte, chiar dacă sunteți provocat și acceptați sugestiile care vi se fac când acestea vin de la persoane de la care sunteți încredințat că vă vor binele.

Scorpion (23.10-21.11). Nu este exclus să se producă evenimente care să vă afecteze interesele, dar chiar dacă acestea vor avea loc, situația dvs. nu riscă să fie periclitată decât în mică măsură.

Săgetător (22.11-21.12). Dacă aveți ocazia să plecați într-o călătorie cu partenerul n-o ratați!

Capricorn (22.12-19.01). Economiile făcute în ultima perioadă vă permit să achiziționați lucrurile pe care vi le-ați dorit de mult timp.

Vărsător (20.01-20.02). În aceste zile s-ar putea să organizați o excursie împreună cu câțiva prieteni. Vă veți distra de minune.

Pești (21.02-20.03). Partenerul se arată foarte receptiv la propunerile pe care i le faceți și nu are nimic de obiectat, chiar dacă punctul lui de vedere nu coincide cu al dvs.

„ADEVĂRUL" VĂ ASCULTĂ

La telefonul dimineții, 280944, între orele 9,00-12,00

☎ **Sărbători fericite pentru cotidianul „Adevărul".** Dl. Radu Panta din Arad, str. T. Vladimirescu, ne-a contatat la redacție pentru a transmite „Sărbători fericite și un călduros La Mulți Ani și toate cele bune pentru întreg colectivul ziarului „Adevărul"! și în special domnilor Dorel Zăvoianu, Mircea Dorgoșan și Ștefan Tabuia. Țin să vă mulțumesc pentru activitatea d-voastră și pentru faptul că vă păstrați verticalitatea, indiferent de situație. Să vă dea Dumnezeu sănătate și să nu vă schimbați!"

☎ **Haină de piele curățată de... culoare.** Dl. George I. din Arad, ne-a contactat la redacție pentru a-și exprima nemulțumirea vizavi de serviciile de care a beneficiat la o firmă de curățenie. „Am fost la firma Karola Impex, din Piața Gării, pentru a lăsa o haină de piele la curat. Trecând peste faptul că haina a costat în jurul a 350 USD și că am plătit 290.000 lei serviciile firmei, m-am ales cu o haină curățată de... culoare. Haina mea avea culoarea crem închis și acum e aproape albă. Cum e posibil să duci o haină la curățat și efectiv să o ruineze?"

Am discutat cu o angajată a firmei Karola Impex, care ne-a declarat că „noi îi punem pe clienți să semneze o hârtie cu noi, iar în cazul în care stricăm hainele, în sensul că le pătăm sau se rup, noi îi despăgubim. Dar îi avertizăm dinainte că hainele din piele întoarsă s-ar putea decolora. Toți cei care au nemulțumiri referitoare la serviciile noastre pot să facă o plângere în scris la noi sau la OJPC Arad."

Redactor de serviciu,
R. M.

Asociația răniților și urmașilor celor decedați în decembrie 1989 ARUD '89 Arad

Mulțumește conducerii S. C. EUROVAN COMPANY SRL Arad și în mod deosebit d-lui director Călin Niculescu pentru cadourile oferite cu ocazia sărbătorilor.

De asemenea, le urează acestora „La Mulți Ani!",

Conducerea ARUD '89

La Lipova, în întâmpinarea Nașterii Domnului

COLINDE, COLINDE!... E VREMEA COLINDELOR!

Orașul Lipova a fost săptămâna trecută gazda unor interesante manifestări în care apropiatele sărbători de iarnă au fost celebrate împreună cu sfârșitul semestrului școlar. Startul a fost dat de **Grupul Școlar „Sever Bocu"**, unde joi s-a desfășurat o serbare festivă. Colindătorii îndrumați de profesoarele **Ovidiuța Berindei, Florentina Floruț și Georgeta Ocneriu**, au emoționat numerosul public cu mișcătoare colinde strămoșești, cu versuri și scenete ce aminteau alegoric evenimentele de acum 2002 ani.

Vineri a fost rândul **Grupului Școlar „Atanasie Marienescu"** să-și încânte oaspeții cu un bogat program sărbătoresc în care colindele tradiționale au fost prezentate de elevii **Mihai Deleanu, Bogdan Lăbășan, Claudiu Cărăbaș, Ruth și Hadasa Lela, Romina Martin** și **corul „Concertino"** dirijat de **prof. Ioana Cărăbaș**. De succes s-au bucurat și obiceiurile populare de iarnă ca șezătoarea și colindul dubașilor - **instr. prof. Cornelia Matei** și dansurile populare de pe Valea Mureșului - **instr. prof. Elena Iovi**. Ropote de aplauze au stârnit unele momente insolite pentru acest eveniment, dar cu atât mai gustate de public: dans aerobic cu trupa Clubului elevilor Lipova - **instr. prof. Monica Poenar**, rock'n roll cu piticoții instructorului **Mihai Otvos** și break-dance cu trupa **„Butterfly"** condusă de elevul **Adrian Berindei**. Finalul a aparținut anului II profesională: 10 fete frumoase, îndrumate de maistrul instructor **Ana Radu**, au prezentat cu un farmec aparte, o colecție de rochii de seară creații proprii, în străluciri de roșu, indigo și negru, apoi au colindat cu acompaniamentul orchestrei condusă de **Gheorghe Brâncoveanu**.

Sâmbătă, Basilica Maria Radna, a fost gazda unui minunat concert de colinde, susținut de corul Școlii Generale Radna-Lipova, Corul „Concertino" al grupului Școlar „Atanasie Marienescu" și corurile școlilor generale Bârzava- județul Arad, Jibou - județul Sălaj și Deseși - județul Maramureș.

DORIN OCNERIU
ZORICA ȘIPOȘ

Cursul valutar*

- VALORI ÎNREGISTRATE IERI, 23 DECEMBRIE 2002

Denumirea valutei	BNR	BCR		BRD		Banca Transilvania		Banca Românească		Bursa neagră	
		C	V	C	V	C	V	C	V	C	V
Euro	34429	34313	35107	34090	34610	34200	34480	33947	34730	33900	34200
Dolar S.U.A.	33399	33450	34050	33280	33680	33550	33700	33375	33725	33300	33500
Forint	146	138	152	141	148	142	147	-	-	139	145

RED CHILI
Luna cadourilor

Luni, 23 decembrie
degustări de vinuri
princiare de pe dealurile
Tohani
26, 27, 28 decembrie
CASA DE VINURI PIETROASA®
vă invită să degustati vinuri
din regiunea Dealu Mare
Magazinul RED CHILI din Arad
zona Podgoria (lângă Miki)
vă oferă cele mai rafinate băuturi la
prețuri de producător

GALA PREMIILOR ACADEMICE

Ieri dimineață, la Facultatea de Drept, din cadrul Universității de Vest „Vasile Goldiș" Arad, a avut loc Gala „Premiilor academice" 2002. După cuvântul de deschidere al **rectorului** lui și ai comisiei pentru învățământ, știință, tineret și sport a Camerei Deputaților; **diplome de merit**: preot Vasile Pop, ec. Florin Remețan, Lia Ardelean, prof. Alexa Achim, prorectorii,

Aurel Ardelean, a urmat acordarea premiilor academice pentru sprijinul în acreditarea instituțională. Astfel, **diplome de onoare** au primit oficialitățile locale: deputații și senatorii de Arad, P.S. Timotei Seviciu, prefect Dan Ungureanu, președintele CJA Caius Parpală, primar Dorel Popa, ing. Gheorghe Falcă, ing. Caludiu Cristea, ing. Levente Bognar, ing. Emanoil Voicu, comisar Nicolae Gudiu, directorii unor instituții arădene, ministrul educației și cercetării Ecaterina Andronescu, secretari de stat, membrii CNA, ai comisiei de învățământ și științe a senatu- decanii, directorii Universității etc. De asemenea, s-au acordat premii pentru promovarea imaginii publice a Universității printre care și cotidianului „Adevărul".

Au mai fost premii pentru granturi și proiecte internaționale, pentru lucrările științifice editate sub egida Universității, pentru studiile publicate de cadrele didactice la simpozioanele naționale și internaționale, pentru studiile publicate de către studenții Universității și certificate ECDL (Permisul European pentru conducerea computerului) și diplome FEDE.

Z. Ș.

Cu ocazia Sfintelor Sărbători ale Crăciunului și Anului Nou, îmi face o deosebită plăcere să urez tuturor radioascultătorilor și telespectatorilor noștri, tuturor locuitorilor județului Arad multă sănătate, fericire și numai bucurii.

Sărbători fericite!
La mulți ani!

Director RTV Arad
ing. ALEXANDRU MOȚ

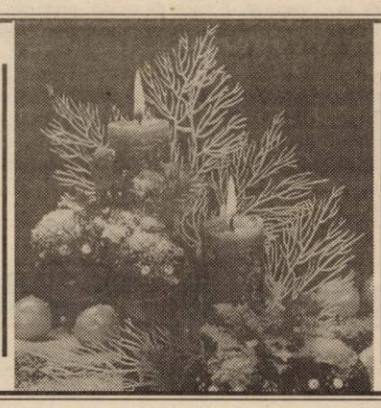

Fie ca Sfintele Sărbători de iarnă să vă aducă belșug pe masă și liniște în suflet. Tot ce vă doriți să se împlinească și visele să vă fie faptă. Un Crăciun și un An Nou fericit, cu sănătate și voie bună, cadouri multe și colindători la ușă!

Director general RCS
EMILIAN PINTEA

Vărșand

MOȘ CRĂCIUN - POLIȚIST DE FRONTIERĂ

Pentru întâia dată Moș Crăciun a intrat în România prin Vama Vărșand, având asupra lui un pașaport veritabil cu adresa și fotografia sa.

Moș Crăciun a sosit din Uniunea Europeană, într-o caleașcă trasă de doi cai, pentru a împărți daruri celor cincizeci și cinci de copii ai cadrelor din Poliția de Frontieră sector Pilu-Vărșand.

Inedită a fost și sosirea copiilor în Vama Vărșand: din Arad au fost transportați în microbuzele Poliției de Frontieră, care au avut girofarele și sirenele în alertă pe tot parcursul traseului.

În jurul bradului de Crăciun, feeric luminat, copiii au colindat și recitat poezii, după care fiecare și-a primit punga cu cadouri din mâna „Moșului". A fost multă bucurie și fericire pe fețele și-n ochii prichindeilor dar și ale adulților prezenți la eveniment.

VIOREL MUSCA

COLINDE DE LA SÂNȚANA, LA PREFECTURĂ

Copii, frumos, colinde, spiritul Crăciunului... Prefectului Aradului, **Dan Ungureanu** și subprefectului **Florin Remețan,** le-au cântat colinde, ieri, un grup minunat de copilași, din casele de tip familial SOS din Sântana. Topiți de drag și impresionați aproape la lacrimi, edilii i-au răsplătit pe colindători cu pungute pline cu surprize. Dulci, la fel ca fiecare dintre cei care au colindat, din suflet...

E. B.

„ALEGE VIAȚA" – PE LA NEVOIAȘI

Grupul studențesc interconfesional „Alege Viața" există în Arad de aproximativ trei ani.

După cum îi spune și numele, la el aderă tineri din toate cultele care vor să-l laude pe Dumnezeu. În perioada sărbătorilor, cei aproximativ 30 de studenți și-au propus să aducă colindul sfânt în casele familiilor nevoiașe, la căminele de bătrâni și centrele de plasament...

M. P.

PROGRAMUL DE SĂRBĂTORI AL INSTITUȚIILOR

● Spitalul Municipal, Spitalul Județean și Ambulanța au program non-stop în perioada sărbătorilor de iarnă.

● Compania de Transport Public - în zilele de Crăciun programul este de la ora 5,00 la 24,30, deși pe traseu va exista un număr mai mic de vagoane. Programul va fi afișat la casele de bilete din stațiile de tramvai.

● Intervenții ARTERM - program non-stop de sărbătorile de iarnă.

● Înregistrări în caz de deces: În zilele de 24, 25 și 26 programul este de la 8 la 12. În ziua de 27 de la ora 8 la 14,30. În 28 și 29 se va lucra de la 8,00 la 11,00.

● Intervenții Electrica - programul este non-stop,

● Intervenții apă-canal - programul este non-stop.

„MOȘ CRĂCIUN" - LA VINGA

La unii copii, Moșul a venit mai repede. Așa s-a întâmplat și în comuna Vinga, unde 250 de copii de grădiniță din localitate, respectiv satele aparținătoare, Mailat și Mănăștur, au primit câte un pachețel cu dulciuri, în valoare de aproximativ 50000 lei, fiecare.

„Moșul" a trecut cu sacul încărcat de bunătăți pe la fiecare grădiniță în parte.Drept recompensă, copiii au susținut câte un spectacol de colinde și poezii.

M. P.

De Crăciun, sute de arădeni și-au făcut cadou „o brățară de aur"

În luna decembrie, 115 persoane au absolvit cele șase cursuri de calificare-recalificare organizate de către Agenția județeană pentru ocuparea forței de muncă (AJOFM) Arad. Ei au primit certificat de calificare în meseriile de confecționer îmbrăcăminte, tâmplar universal, tapițer și agent de pază.

După cum ne informa dl. **Ștefan Pascu**, directorul executiv al AJOFM Arad, în această lună mai sunt în derulare alte câteva cursuri de calificare la care s-au înscris 297 de persoane.

Interesul deosebit al arădenilor pentru a se califica în meserii cerute pe piața muncii reprezintă, de altfel, unul dintre motivele care au dus la scăderea ratei șomajului. Statistica pe decembrie demonstrează că rata șomajului a atins în județul nostru cel mai scăzut nivel de la Revoluție încoace. Procentul de 4,6%, cât este în prezent rata șomajului în județul Arad, se situează mult sub rata medie pe țară care este de 8%.

N. OPREAN

MULȚUMIRI DIN SUFLETE NECĂJITE

Anul acesta a fost unul de foc pentru Centrul de Îngrijire și Asistență Lipova, care s-a luptat din greu pentru supraviețuire, din cauza fondurilor insuficiente. Pentru că, până la urmă, problemele financiare au fost rezolvate, conducerea centrului, prin directorul **Victor Ștefan Arsenie** mulțumește, în numele celor 150 de asistați, tuturor celor care au ajutat instituția cu diferite bunuri, alimente și alte donații: S.C. Globus Internațional, S.C. Brau Union, S.C. Astra Vagoane Arad Trinity S.A..

De asemenea, colectivul centrului este recunoscător Consiliului Județean Arad și prefectului Dan Ungureanu, care a reușit să ajute unitatea în perioada dificilă traversată.

Pe lângă mulțumiri, dl. dr. Arsenie le dorește tuturor binefăcătorilor un Crăciun fericit, multă sănătate și un An Nou mai bogat și cu multă fericire.

În județul Arad

RECENSĂMÂNTUL AGRICOL ESTE ÎN GRAFIC

Din centralizarea datelor transmise de Comisiile locale de recensământ, rezultă că în perioada 5-20 decembrie 2002, pe teritoriul județului Arad s-au recenzat 82.136 exploatații/gospodării agricole individuale, ceea ce reprezintă 64,5% din numărul total al acestora pe județ.

Dintre localitățile la care s-au înregistrat procente superioare mediei pe județ pot fi menționate Păuliș 87,9%, Apateu 87%, Iratoșu 87,5%, Șiria 85,3%, Vărădia de Mureș 85,1%, Pilu 83,9%, Craiva 81,5%, Vârfurile 81,2%.

Celelalte localități ale județului s-au situat în jurul mediei pe județ, între 50,5% și 75,1%.

De asemenea, a rezultat că din totalul exploatațiilor/ gospodăriilor agricole individuale recenzate, 19,8% dețin bovine, 5,1% dețin ovine și 56,4% dețin porcine, ne mai informează Direcția Județeană de Statistică Arad.

În susținerea revendicărilor funcționarilor publici

PREOCUPĂRILE AU FOST DIFERITE

Ieri, liderii celor două sindicate arădene afiliate la Uniunea Sindicatelor Funcționarilor Publici din România - Sindicatul „Finanțe" al salariaților din DGFP Arad și Sindicatul Public Arad, Tudor Gabor, respectiv Lazăr Faur - au organizat o conferință de presă în cadrul căreia a fost prezentat stadiul negocierilor dintre Uniune și Guvern. Reamintim că pe perioada negocierilor, sindicaliștii au suspendat acțiunile de protest începute în octombrie. Principalele revendicări ale funcționarilor publici sunt: salarizarea, prima de vacanță, tichete de masă, protecția funcționarilor publici. Cei doi lideri arădeni s-au arătat nemulțumiți de faptul că, în acțiunile lor, nu au fost sprijiniți și de alte sindicate ale funcționarilor publici. „În Arad, nu toți au fost alături de noi pe timpul mișcărilor revendicative, adică cei din Primărie, Consiliul Județean, Prefectură, deși și ei vor beneficia de creșteri salariale. Alte organizații sindicale au avut alte preocupări", s-a plâns Tudor Gabor.

G. KNAP

SĂRBĂTORILE DE IARNĂ ȘI... PAZA BUNĂ!

Având-se în vedere perioada sărbătorilor de iarnă, în care mulți cetățeni vor pleca în vacanțe, vizite, iar unele societăți comerciale vor fi închise, Poliția consideră util să se aibă în vedere câteva măsuri esențiale, pentru prevenirea faptelor antisociale (îndreptate împotriva patrimoniilor persoanelor fizice și juridice), precum și a celor cu violență.

În ceea ce privește locuințele, locuitorilor municipiului și județului li se recomandă: **asigurarea acestora** cu sisteme de închidere și încuiere multiple și performante și **supravegherea locuințelor** în cazul în care proprietarii ori locatarii sunt plecați, de către persoane de încredere, care atunci când observă persoane care nu-și justifică prezența în zonă, să anunțe, de urgență, Poliția, la telefoanele 955 sau 207100. Cetățenii sunt sfătuiți, în același context, să nu popularizeze deținerea în locuințe a unor sume mari de bani sau obiecte de valoare.

Administratorii unităților comerciale, care în această perioadă vor avea un program redus, sunt sfătuiți să-și asigure societățile cu încuietori rezistente, să le asigure un iluminat cât mai bun pe timpul nopții, să nu păstreze bani din încasări în incinta lor, iar acolo unde este cazul, să li se asigure paza.

Și autovehiculele pot fi ținta infractorilor, fapt pentru care se impune: parcarea în locuri iluminate ori în garaje, în cazul deținerii acestora, verificarea sistemelor de închidere-încuiere și montarea sistemelor de alarmă și antifurt, să nu fie lăsate în interiorul autoturismelor obiecte de valoare, poșete, genți diplomat și altele, care ar putea atrage atenția infractorilor.

Nu trebuie uitat că faptele cu violență se produc în anumite condiții și circumstanțe, nu de puține ori pe fondul consumului de alcool, astfel încât este recomandabil ca în timpul deplasărilor pe timp de noapte în zone și locuri mai puțin circulate și iluminate, să nu fie purtate la vedere bijuterii și alte bunuri de valoare și, pe cât posibil, femeile să nu se deplaseze singure în aceste locuri.

E. B.

GEST POLIȚIENESC DE EXCEPȚIE

Comisarii și subcomisarii din cadrul Inspectoratului de Poliție Județean Arad au pus mână de la mână, în ultimele zile, adunând o sumă frumoasă și rotundă: **46 de milioane de lei.** Banii vor ajunge în câteva case de copii din municipiu și județ, acestora fiindu-le de un real folos. Crăciunul va intra, astfel, și în sufletele nevinovate și pure ale celor mici, mai puțin norocoși. Comisarul **Nicolae Gudiu**, șeful I.P.J. Arad, ne-a declarat: **„Am adunat bani pentru copii și în alți ani, însă de data aceasta am stabilit un record, dacă pot să mă exprim astfel. Suma este importantă și mă bucur că va ajunge acolo unde este cu adevărat nevoie de ea."** Un gest de excepție, al unui colectiv de excepție.

EUGENIA BĂRDAȘ

Zăpadă, la Vârfurile

Ieri, la ora 17.00, după cum ne informa corespondentul nostru Voicu Sida, zăpada a atins la Vârfurile grosimea de 10 cm, fapt ce a creat necesitatea intervenției a șase autospeciale, cu 12 muncitori coordonați de Florin Buda și Sabina Oaida, pentru ca drumurile din zonă să fie practicabile.

Prin urmare, datorită intervenției prompte a autorităților, automobiliștii au putut să-și urmeze drumul... spre locurile unde îi așteptau Sărbătorile.

Poliția, pe urma brazilor

În urma unei acțiuni desfășurate în Piața Obor, de către lucrători din cadrul Serviciului Ordine Publică, împreună cu reprezentanți ai Direcției Silvice Arad și Ocolului Silvic Ceala, pe linia comercializării brazilor de Crăciun și a materialului lemnos, au fost aplicate patru sancțiuni la Legea 31/ 2000, în valoare de 16.000.000 de lei și au fost ridicați în vederea confiscării 26 de metri steri de material lemnos, în valoare de 7.800.000 de lei.

VIZITAȚI ZILNIC
Piața BAZAR - OBOR
TOP
vă oferă marfă de **îmbrăcăminte**
pentru sezonul de iarnă și
aparatură electrocasnică
Servicii oferite:
● **Banc de probă a aparatelor electrocasnice**
● **Cabine de probă pentru marfa cumpărată**
(2734622)

Poeziile unui ziarist

Ieri, la redacția ziarului „Observator", devenită neîncăpătoare, s-a lansat volumul de debut al ziaristului **Petre Don**. În deschidere, poetul Vasile Dan, președinte al filialei Arad a Uniunii Scriitorilor, chiar remarca neobișnuita îngemănare a două vocații asemănătoare și totuși atât de diferite: aceea de ziarist cu cea de poet. Volumul de versuri **„Voluptatea firescului"**, apărut la Editura MIRADOR, îl dezvăluie pe autor într-o lumină aparte, care îi inundă pe ceilalți într-o sensibilitate fără limite. Majoritatea poeziilor din această carte sunt emoționante dedicații către prieteni, colegi, constituind, după cum remarca Vasile Dan, „expresia unei inflamări afective" și, ca atare, un act de curaj. Portretul afectiv și literar al poetului Petre Don a fost schițat de scriitorul Florin Bănescu, care și semnează prefața volumului. Și-au mai rostit gândurile scriitorul Gheorghe Schwartz și ziaristul Lucian Valeriu. La rândul său, autorul a mulțumit tuturor celor care l-au sprijinit pentru ca acest volum să vadă lumina tiparului, majoritatea - colegii săi de la „Observator".

C. L.

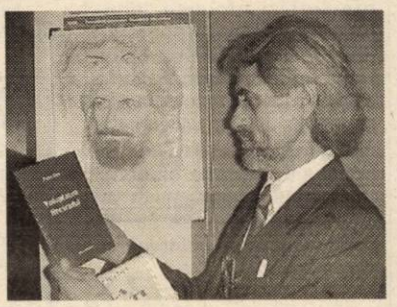

Moș Crăciun n-a uitat de sportivii de la Box Club Arad

Spre bucuria sportivilor de la Box Club Arad, Moș Crăciun a trecut și pe la ei, cu cadouri multe. Pe Moșu' l-au sprijinit prof. Stănescu, din partea Prefecturii, dar și ing. Răducanu, consilier din partea Partidei Romilor.

Pe lângă mulțumirile de rigoare, boxerii clubului doresc multă sănătate și putere de muncă în noul an Moșului și generoaselor ajutoare. Micuții practicanți ai „nobilei arte" au promis un număr și mai mare de medalii în 2003, care să răsplătească eforturile antrenorilor și președintelui clubului, prof. Silviu Barbu.

D. SCRIDON

MARȚI, 24 DECEMBRIE 2002

TVR 1
7,00 Jurnal
7,10 Bună dimineața, România!
9,30 Năzdrăvăniile fraților Kratt - s.
10,30 Teleshopping
11,05 Iartă-mă! - rel.
12,15 Telêenciclopedia - rel.
13,15 Pasiuni - s.
14,00 Jurnalul de prânz
14,25 Avanpremieră
14,30 Puncte cardinale
15,00 Vector III
16,00 Kronika
17,05 Veselește-te, domn bun!
18,00 Gala premiilor COR 2002
18,30 Florile dalbe. Parada obiceiurilor de Crăciun
19,00 Jurnal. Meteo. Sport
20,00 Concertul de Crăciun de la Vatican. Colinde
22,00 Seară sfântă de Crăciun
0,25 Anotimpul miracolelor - dramă, SUA' 99
2,00 Jurnal
2,50 Băiatul care l-a salvat pe Moș Crăciun - comed, SUA, '98

TVR 2
7,40 Cât 2 ani de vacanță. Des. animate
9,40 Crăiasa Zăpezii - fantezie, SUA
11,00 Dăruind vei dobândi!
11,30 Bună dimineața la Moș Ajun!
11,40 Toți împreună
13,05 Zestrea românilor
13,40 Clonde laice din Arefu
14,00 Des. animate
15,00 Scrisoare către Moș Crăciun
15,30 Tradiții
16,00 Magie
17,30 Primiți colinda?
19,00 Preluare *Jurnal* de pe Canalul România 1
19,45 Știri regionale
20,00 Două mame de Crăciun - dramă, Fr.' 97
21,50 Știri
22,00 Locuință pentru doi - s.
22,30 Deschide ușa creștine
23,45 Ferestre spre cer.

PRO TV
7,00 Teo - rel.
7,55 Omul care aduce cartea
8,00 Știrile Pro Tv - Ziarul dimineții tale
* Ce se întâmplă doctore?
9,05 Învață engleza cu Victor
9,30 Tânăr și neliniștit - s. rel.
10,30 Alias - rel.
11,30 Familia Bundy - s. rel.
12,00 Asta-i televiziunea! - s. rel.
12,55 Știrile Pro Tv
13,00 Cybill - s.
13,30 Susan - s.
14,00 Prinț pentru o zi - av., SUA' 95
16,00 Tânăr și neliniștit - s.
17,00 Teo
18,00 Dăruiești și câștigi
19,00 Știrile Pro TV * Sport * Vremea
20,00 Mr. Bean - o comedie dezastru - comed., M. Britanie, '97
22,00 Dennis, pericol public - comed., SUA, 1993
0,00 Concert Robbie Williams
0,30 Îndrăgostit cerebral - SUA, '83

TV ACASĂ
6,00 Terra nostra - s. rel.
6,50 Perla, cărările iubirii - s. rel.
7,45 Învață spaniola cu Victor - rel.
8,00 Doctorul casei - rel.
8,15 Povești adevărate - rel.
8,45 Căsuța poveștilor - rel.
9,15 Îngerașii - s. rel.
10,15 Secretul iubirii - s. rel.
11,15 De 3 x femeie - rel.
12,05 2 plus 2 - rel.
12,15 Clona - s. rel.
13,15 ProMotor
13,20 Dragoste și putere - s. rel.
13,45 Femei înșelate - s.
15,00 Din viață - rel.
15,30 Betty cea urâtă - s.
*** 16,30 Prăjituri cu cântec - ediție specială de Crăciun**
17,20 Un altfel de Moș Crăciun - melodramă SUA, '96
19,20 Doctorul casei
19,30 Povești adevărate
* Vremea de acasă
20,00 Secretul iubirii - s.
20,55 Povestea Crăciunului
21,00 Prăjituri cu cântec - ediție specială
21,50 2 plus 2
22,00 Clona - s.
23,00 Dragoste și putere - s.
23,30 Povești adevărate - rel.
0,00 Muzică de Crăciun de la Vatican

HBO
8,00 Dosarele Y - s.
8,30 Dansul unei nopți de vară - dramă, Italia, 1999
10,35 Anunț la Mica publicitate - comed. Anglia, 2000
12,10 Karaoke - dramă, Canada, 2000
14,00 Pe platourile de filmare
14,25 Capcană pentru părinți - comedie, '98
16,35 Radio Flyer - dramă, 1992
18,30 Digimon - anim., Japonia, 2000
20,00 În timp ce tu dormeai - com. romantică, '95
21,45 Mickey „Ochi albaștri" - comed., 1999
23,30 Totul despre sex - s.
0,05 Îți amintești de mine? - comedie, Anglia, 2001
1,25 Cinema Cinema Cinema

PRIMA TV
7,00 Prietene și rivale - s. rel.
8,00 Des, animate
9,30 Toți câinii merg în Rai - d. a.
11,30 Goana după cadou - com. SUA, 1996
13,30 Desene animate
13,45 Prietene și rivale - s.
14,45 În familie - s. rel.
15,30 Jucării - fantezie, SUA' 92
17,30 Copiii spun lucruri trăsnite
18,00 Focus
19,00 Des. animate
19,30 Vrei să fii miliardar?
20,00 În familie - s.
20,30 D-na Doubtfire, tăticul nostru trăsnit - comedie, SUA, 1993
22,30 Singur acasă - com. SUA, '90
0,15 Nebunia spațiului - com. SUA, 1966
2,15 În familie - rel.
2,45 Focus plus

ANTENA 1-TV ARAD
7,00 Observator
* Sport
8,00 Cafeaua cu sare - emsiune matinală prezentată de Dana Deac
10,00 Aladin - av., SUA, 1986
12,00 Moș Crăciun cu mușchi - f.rel.
13,00 Știrile amiezii
14,00 Cadouri de Crăciun - romantic, SUA
16,00 Program special de Ajun de Crăciun - TVA
16,30 Știri TVA
17,00 Kulinoriada - ediție specială
17,50 Babilonia - emisiune prezentată de Augusta Dumitrașcu
19,00 Observator * Sport * Meteo
20,00 Din dragoste - emisiune prezentată de Mircea Radu
21,57 Publicitate, Promo
22,00 Observator
22,15 Știri TVA
22,30 Nopți albe în Seattle - com. romantică, SUA, 1993
0,30 Montserrat Caballe în concert de Crăciun - concert de Crăciun
2,00 Dilemele vârstei - s.

RCS TV RCS
9,00 Rock on the Earth - divertisment
9,30 Știri RCS 1 - rel.
10,10 5 minute de carte
10,15 Tradiții și folclor
10,30 Neon Rider - s.
11,15 La nord de paralela 60 - s. rel.
12,00 Microb - rel.
13,30 Știrile RCS 2 - rel.
14,10 5 minute de carte
14,15 Colinde și obiceiuri de sărbători
14,30 La nord de paralela 60 - s.
15,15 Colinde și obiceiuri de sărbători
15,30 Emis. Life Magazin - rel.
17,00 Convietuiri
17,30 Știri RCS 1
18,10 5 minute de carte
18,15 Crăciunul unui hoinar - film
19,45 Colinde și obiceiuri de sărbători
20,00 Emisiunea de ce?
21,00 Forțele speciale de elită - doc.
21,45 Colinde și obiceiuri de sărbători
22,00 Știrile RCS 2
22,40 Film
24,00 Închiderea programului

B1 TV
7,10 Fan X
9,30 Espresso
12,30 Știri
13,00 La Strada - rel.
13,30 Lumea în 10.000 de minute - rel.
14,30 Brigada specială - rel.
15,00 Paranormal-rel.
15,30 Prințul din Bel Air - s. rel.
16,00 Fan X
16,30 Rezumat II Calcio
17,30 La Strada
18,00 Prințul din Bel Air - s.
18,30 Program special
18,45 Știri
19,30 Colinde și credință
21,30 Miracolul de pe strada 34 - f. '94
23,30 Rez. Bundesliga-rel.
0,30 La Strada - rel.

TELE 7 ABC
7,35 Șapte știri - rel.
8,00 Serial pt. copii
10,45 Chestiunea zilei
12,00 Doc. DW - rel.
13,00 Chestiunea zilei
13,30 Alo, Florin! - rel.
16,00 Sifonarul îndrăgostit - s. rel.
18,00 Cântăreții străzii
18,30 Secretele succesului
19,10 Chestiunea zilei
19,20 Șapte știri
20,00 Sifonarul îndrăgostit - s.
21,00 Alo, Florin!
23,30 Șapte știri
23,50 Chestiunea zilei
0,00 Alo, Florin!
2,35 Activ FM

REALITATEA TV
6,45 Trezirea la realitate
10,00 Știri în limba engleză
10,15 Business Class - rel.
10,40 Zece și un sfert
12,15 Adevărul din spatele adevărului - rel.
14,15 Vorba lu' Dinescu
15,40 ONG
16,15 Partide politice
17,15 În fața națiunii
19,15 În centrul atenției
20,15 Economia
21,40 Monologuri cu Naty
22,15 Zece și un sfert
23,30 Retrospectiva zilei
23,45 Business Class
0,00 Știri în limba engleză

Redacția Adevărul nu își asumă răspunderea pentru modificările ulterioare intervenite în programele TV

VICTORIE ZDROBITOARE A PREȘEDINTELUI ILIESCU

Cunoscutul analist politic ION CRISTOIU comentează în exclusivitate pentru cititorii ziarului „Adevărul" evenimentele săptămânii

– Domnule Ion Cristoiu, săptămâna trecută a fost una extrem de agitată pentru viața politică românească. Totul a început cu întâlnirea de la Cotroceni dintre Ion Iliescu și Adrian Năstase...

– Într-adevăr, după această întâlnire, în fiecare zi s-a întâmplat câte ceva: premierul a propus demisia în bloc a guvernului, dar miniștrii s-au desolidarizat de inițiativa primului ministru, apoi a urmat discursul președintelui Iliescu în fața Parlamentului, discurs aplaudat la scenă deschisă atât de parlamentarii partidului de guvernământ, cât mai ales de cei din opoziție, vineri premierul a declarat, la teleconferința cu prefecții, că nu va fi nici un fel de remaniere guvernamentală, iar sâmbătă președintele Iliescu l-a acuzat pe premierul Năstase de comportament adolescentin...

– Una peste alta, se pare că războiul dintre președinte și premier - despre care comentăm de șase luni de zile - are deja un învingător...

– Este o victorie zdrobitoare a președintelui Iliescu și o înfrângere pe măsură a premierului Năstase. Rămâne însă de văzut cum va gestiona Ion Iliescu această victorie. De cealaltă parte, premierul Adrian Năstase s-a trezit singur, abandonat nu numai de parlamentarii din propriul partid sau de partidele din opoziție, dar chiar și de membrii cabinetului său. Așa stând lucrurile, rămânerea lui Adrian Năstase în fruntea guvernului și în fruntea partidului de guvernământ devine problematică.

– Ce credeți că va urma?

– N-ar fi exclus ca președintele Ion Iliescu să-l reinvestească moral pe Adrian Năstase după sărbătorile de iarnă, dar nu știu dacă premierul va mai accepta acest lucru. Totuși, să nu uităm că Adrian Năstase a provocat această rebeliune, care a eșuat lamentabil, tocmai pentru a scăpa de tutela președintelui Iliescu. Așa că, nu-l văd pe Adrian Năstase în postura de copil de casă, ascultător, atent și serviabil...

– Conform ultimei declarații, avionul guvernamental nu va mai face escală și va realimenta în zbor, cu aceiași pasageri și cu același pilot...

– Prin această declarație, Adrian Năstase dorește să completeze teza vehiculată anterior, conform căreia echipa guvernamentală nu mai are combustibil până în 2004 și că sunt necesare alegeri anticipate. Realimentarea în zbor este și asta o procedură tehnică pentru continuarea zborului înspre integrarea în Uniunea Europeană, dar comportă niște riscuri deosebite. Apoi, ce se va întâmpla dacă un pasager care crede că știe să piloteze dorește să-i ia locul pilotului Adrian Năstase sau dacă bătrânul Ion Iliescu uită să trimită la timp avionul cu combustibil? Iată doar câteva probleme la care premierul trebuie să reflecteze - așa cum l-a îndemnat președintele - în preajma bradului de Crăciun.

– Mai rămâne și problema partidului, care nu este de colea..

– Asta, cu atât mai mult cu cât autoritatea lui Adrian Năstase a scăzut considerabil în interiorul partidului de guvernământ. Președintele nu poate interveni direct în interiorul PSD-ului, dar oricând poate interveni o mișcare de proporții în rândul partidului de guvernământ. Rămâne de văzut...

– Ar mai fi o problemă de lămurit: Adrian Năstase l-a desemnat pe Alin Teodorescu să conducă reforma administrației publice locale. Cum rămâne cu Octav Cozmâncă, titularul acestui minister?

– Bună întrebare și mă bucur că vine de la Arad și nu de la București. Asta mă duce cu gândul la faptul că Octav Cozmâncă a fost primul dintre miniștrii care n-a fost de acord cu Adrian Năstase privind demisia în bloc. El a dat tonul în rândul miniștrilor și prin urmare, a fost nițel sancționat. Cât despre Alin Teodorescu, nu trebuie să-l considerăm ca pe un Ilie Șerbănescu, care a eșuat în plan politic. Îl cunosc bine pe Alin Teodorescu și cred că va fi un foarte bun om politic și un la fel de bun manager...

– Iar premierul Adrian Năstase va avea în cabinet nu unul, ci doi sociologi și patroni de instituții de sondare a opiniei publice: Vasile Dîncu, cu Metro Media Transilvania și Alin Teodorescu, cu IMAS...

– Pricep aluzia d-voastră, dar nu cred că Alin Teodorescu va implica IMAS-ul în politică. Ceea ce putem reține este doar observația pertinentă a d-voastră privind punerea între paranteze a ministrului Octav Cozmâncă.

– D-le Ion Cristoiu din partea cititorilor ziarului „Adevărul" și din partea colegilor mei, vă urez un călduros „La mulți ani!"

– Aceleași urări de bine pentru d-voastră și pentru toți arădenii!

DORU SINACI

TREI MILIOANE PENTRU TREI CÂȘTIGĂTORI LA SONDAJUL POLITIC

Ultimul act - tragerea la sorți a premiilor

Ieri la Clubul presei a avut loc tragerea la sorți a celor trei taloane câștigătoare a câte un milion de lei la Sondajul politic organizat de ziarul Adevărul.

Prin mâna norocoasă a d-lui prefect de Arad Dan Ungureanu, au ieșit câștigători următorii participanți.

1. Martin Remus: Arad, str. M. Eminescu nr. 8. Dl. Martin are 67 ani, are studii universitare, profesor de meserie și a optat pentru Avram Crăciun la personalități politice, pentru PSD la partide și pentru alianța PD + PNL.

2. Dorina Adriana Toma: Sântana, str. Rodnei nr. 73. D-na Toma are 29 ani, este casnică, absolventă a liceului. A optat pentru Gheorghe Falcă, respectiv PD și PNL + PD.

3. Sofia Vorindan: Arad, Aleea Albac nr. 2, bloc H-8, sc. B, ap. 1. D-na Vorindan este pensionară (62 ani) este absolventă de școală profesională. A optat pentru Crăciun Avram, PSD și PSD + PD.

Pentru ridicarea premiilor, câștigătorii se pot prezenta la casieria ziarului în zilele de vineri, 27 sau luni 30 decembrie, între orele 9-13.

Premiile pot fi încasate și la o dată ulterioară.

ȘTEFAN TABUIA
Foto: AL. MARIANUȚ

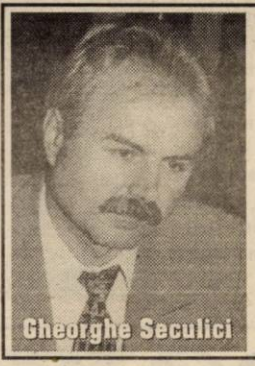

PD ȘI-A PREZENTAT BILANȚUL

La întâlnirea de ieri a PD-iștilor arădeni cu ziariștii au fost prezentați doi noi membri ai organizației: Teodor Beniuc, fost secretar executiv al sindicatului de la Astra Vagoane și Tiberiu Barrany, student. Gheorghe Seculici, președintele organizației județene, a făcut un scurt bilanț al activității PD pe parcursul anului, exprimându-și satisfacția că la sfârșitul lui 2002 situația este „sub control".

T. S.

UMANIȘTII ȘI-AU RESPECTAT DOCTRINA... UMANISTĂ

Ce înseamnă să fii umanist?, a lansat întrebarea, ieri, la sediul PUR, deputatul Nicu Cojocaru. Și tot dumnealui a răspuns: Și asta. Strângi de pe stradă 25 de - hai să nu le spunem cerșetori - oameni nevoiași, îi pui să învețe, dacă nu știu, o colindă, îi duci la tine acasă (în acest caz, sediul partidului) și le dai pomană.

Ei, ieri, exact acest lucru l-a făcut și deputatul umanist. I-a strâns pe cei 25, aceștia au colindat, după care au plecat mulțumiți că pot pune pe masa de Crăciun (câți dintre ei o au) câteva alimente și, mai mult, pot face ceva cu banii primiți. Așa, de pomană.

În rest, deputatul umanist a ținut să-i premieze (înmânându-le o medalie placată cu aur și argint) pe ziariștii care au reflectat cel mai bine activitatea partidului pe care-l reprezintă: Ioan Iercan, șef de secție la „Adevărul", Andrei Ando - director al „Observatorului", Ovidiu Balint, redactor șef la „Agenda Zilei", Valer Măginean, director la cotidianul „Realitatea", Alecu Chiriță, redactor șef la postul de televiziune RCS și Vasile Blidar de la TV Arad.

Iar la final, fără a-l supăra pe actorul Copacea, îl menționăm spunând despre el că a reușit, la sediul PUR, să ne facă să-i cerem să vină și la noi acasă, să cânte colinzi, în ajunul Crăciunului. Alături de cei care l-au însoțit în vizita la Partidul Umanist.

A.OLTEANU
Foto: VIOREL MUSCA

Deputatul Nicu Cojocaru înmânează medalia ziaristului Ioan Iercan de la Adevărul

Cu două zile înainte de Crăciun

CAIUS PARPALĂ A REVENIT LA LIBERALI!

Ieri, la ora 11,00, liberalii arădeni s-au întâlnit la sediu, pentru a ciocni un pahar de șampanie. Atmosferă destinsă, discuții amicale și o surpriză: Caius Parpală, președintele Consiliului Județean a venit să salute asistența și să ciocnească un pahar. Când a fost întrebat ce dorește, a răspuns... sec: vin! Replica nu s-a lăsat așteptată: „Vin alb, vin roșu sau vin.. înapoi?"

T. S.

CÂTEVA ADEVĂRURI DESPRE „ZILELE ARADULUI"

În aflarea adevărului, cu fiecare părticică de cunoaștere (verificată) facem câte un pas în demersul de a afla un aspect al realității. Evitând tendința de a face judecăți sau aprecieri pripite, gândirea înțeleaptă a considerat întotdeauna că obiectivitatea nu coincide cu pozițiile extreme, ci își are locul mai spre mijloc, în zonele de medie aritmetică a diferitelor aprecieri.

Pornind de la unele afirmații făcute în presă în legătură cu „Zilele Aradului", între cele două extreme - „reușită de excepție" și „manifestare penibilă" -, încercăm să adoptăm în demersul nostru o conduită de mijloc.

Ideea în sine a pornit de la dl. Edeleni Coloman, fiind îmbrățișată ulterior și de conducerea PSD Arad. Ar fi trebuit ca această sărbătoare a tuturor arădenilor să cuprindă o serie de manifestări culturale, sportive, filantropice și recreative, manifestări care ar fi necesitat aportul tuturor factorilor de decizie din municipiul și județul nostru: instituții, formațiuni politice, organizații etc. Chiar și în cadrul organizației municipale PSD Centru nr. 2, am discutat despre strategia și conținutul „Zilelor Aradului", acest lucru fiind consemnat în procesul-verbal. Numai că, dintr-o pornire mult prea orgolioasă și, probabil, mult prea mercantilă, centrul de interes a rămas pe ștrandul „Neptun", probabil pentru recuperarea „găurii negre" (nu este expresia mea!) lăsate de Ovidiu Marian și pentru alte lucrări la ștrandul „Neptun".

Nu mă pronunț asupra formațiilor de muzică participante, sau asupra culturii sau inculturii promovate de acestea în rândul auditoriului, dar ceea ce doresc să evidențiez este faptul că în aceste zile, la Teatrul de Stat, Biblioteca județeană, Palatul Copiilor, Liceul de Artă precum și la bazele sportive au existat spectacole și competiții care pe drept cuvânt i-au încântat pe spectatori și au reprezentat acte de cultură! Inclusiv pe scena din fața Primăriei a fost prezentat un moment de teatru - „Caragiale azi", având ca interpreți studenți arădeni și elevi din clasa a IX-a de la Liceul Elena Ghiba Birta. În organizarea Biroului parlamentar al deputatului Dorel Zăvoianu și cu concursul inimosului actor Iulian Copacea, elevii și mai ales studentul medicinist Bogdan Zaharia, în rolul lui Marius Chicoș Rostogan, s-au ridicat la prestația marilor actori. Această strădanie dezinteresată, a fost aportul nostru la buna desfășurare a „Zilelor Aradului".

Lipsa de comunicare cu instituțiile de cultură din Arad, precum și monopolizarea organizării exclusive a „Zilelor Aradului" de către PSD au condus la o implicare conjuncturală a Caselor de Cultură (Municipală și a Sindicatelor), ceva de genul: „dacă trebuie, facem!". Asta, ca să nu mai vorbim și despre amânarea datei desfășurării „Zilelor Aradului", sau despre faptul că data în sine nu coincide cu nici un eveniment major din viața orașului nostru, care nu duce lipsă - prin strădania înaintașilor - de repere istorice demne de luat în seamă.

Trecem și peste jenanta mutare pe ștrand a instalațiilor de amplificare de pe scena din fața Primăriei, fenomen care a făcut ca o piesă de teatru să fie jucată „la rece", iar ștrandul să mai obțină încă o instalație de produs decibeli, în ziua a doua a manifestărilor.

Rămân și elemente pozitive, în marea lor majoritate produse prin implicarea profesională și din proprie inițiativă a Teatrului de Stat (care a prezentat „O noapte furtunoasă" într-o sală arhiplină), a Filarmonicii și Liceului de Artă, a Bibliotecii Județene, a Galeriilor de Artă și, nu în ultimul rând, a Universității „Vasile Goldiș", care a organizat atât în municipiu, cât și la Castelul universitar Macea o serie de manifestări științifice, cu atât mai mult cu cât rectorul Aurel Ardelean numai ce se întorsese din Africa de Sud, unde a participat la summit-ul mondial privind sănătatea planetei (delegația română a fost condusă chiar de președintele Ion Iliescu).

Având în vedere capacitatea culturală de excepție a municipiului Arad, care oricând poate emite pretenții de respirație națională și chiar universală, consider că polarizarea excesivă a „Zilelor Aradului" pe Ștrandul Neptun, precum și retragerea în trăsuri a oficialităților din fața alegătorilor și altele nu sunt acțiuni care să ne caracterizeze. Mai mult, după finalizarea acțiunilor, n-am auzit să fi fost prezentat un bilanț, prin care să se arate câți bani au fost atrași, câți s-au cheltuit și ce a rămas. Dacă s-ar fi procedat astfel, s-ar fi evitat suspiciunile care planează și astăzi prin mass-media în legătură cu „Zilele Aradului", care sunt privite din ce în ce mai mult ca o afacere și nu ca o manifestare publică. Mai mult, nici astăzi nu s-a limpezit problema perceperii de comisioane de către organizatori din partea formațiilor de muzică participante. Această tăcere prelungită a organizatorilor intră în flagrant tocmai cu transparența impusă de documentele PSD, **transparență** care este o componentă a **luptei împotriva manifestărilor de corupție**. Asta, în timp ce o serie de manifestări cultural-științifice de excepție și oferite în mod gratuit sau simbolic, fie au fost acceptate în program cu foarte multă greutate și după îndelungi insistențe, fie nici măcar n-au fost luate în discuție.

Dacă „Zilele Aradului" vor fi privite cu mai multă responsabilitate, dincolo de sensul afacerii sau a reparațiilor financiare, tinerii - care ne-au impresionat prin entuziasmul și implicarea lor - și toți cetățenii urbei vor privi această manifestare cu încredere și o vor permanentiza. Sperăm că, la anul viitor, „Zilele Aradului" ne vor caracteriza pe toți arădenii și, cu mai multă transparență și mai puțin monopol, vor fi o acțiune a noastră, a tuturor locuitorilor municipiului care a pregătit Marea Unire.

ȘTEFANIA ZĂVOIANU

Doamne a' Tale cuvinte

Doamne, a' Tale cuvinte
care le-ai zis mai-nainte
s-a-mplinit precum și scrie
Moise la Cartea întâie -
o minune!

Dinspre răsărit răsare
o stea cu lumină mare
razele își răspândește
pe trei crai povățuiește -
o minune!

Steaua, stema lui Hristos
strălucește prea frumos
de la stea s-a cunoscut
că Mesia S-a născut -
o minune!

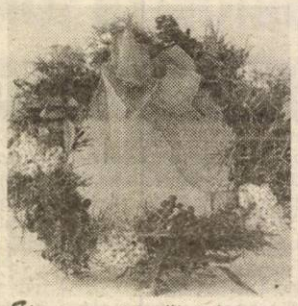

Steaua magi povățuiește
Vifleemul îi primește
și din proorocie rară
Prunc pe Mesa-L aflară -
o minune!

Crai-n peșteră intrară
lui Hristos se închinară
daruri scumpe-I dăruiră
și de soarta Lui se miră -
o minune.

Darurile să rămâie
aur, smirnă și tămâie.
Fecioara le mulțumește
pe trei crai blagoslovește -
o minune.

Lăudăm întru-mulțime
mărire-ntru înălțime
pe pământ împăciuire
la oameni bunăvoire -
o minune!

FELICITAREA DE SĂRBĂTORI

Obiceiul trimiterii felicitărilor către cei dragi a fost inițiat de către Sir Henry Cole din Anglia. Aceasta s-a întâmplat în anul 1843 și prima felicitare a fost concepută de către J.C. Horsley. S-au vândut 1000 de copii în Londra. Un artist englez, William Egley, a produs o felicitare populară în 1849. De la început temele și imaginile erau variate la fel ca și obiceiurile de Crăciun din lumea întreagă.

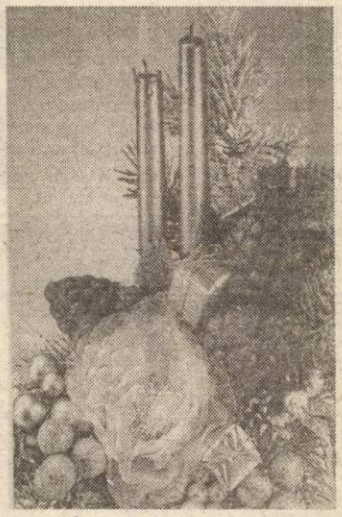

COLINDELE

Începând cu noaptea de 23 spre 24 Decembrie, de la miezul nopții și până la revărsatul zorilor ulițele satelor răsunau de glasul micilor colindători. În orașe întâlnim colindători odată cu lăsarea serii și până în miez de noapte. Cu traista după gât, cu bâta în mână și căciula pe urechi, colindătorii merg din casă-n casă și strigă la ferestrele luminate:

„Bună dimineața la Moș Ajun,
Ne dați ori nu ne dați",

și dacă cei din casă întârzie a le dechide ușa spre a le împărți colindeți, încep să cânte mai departe:

„Am venit și noi odată
La un an cu sănătate,
Și la anul să venim
Sănătoși să vă găsim.
Ne dați, ne dați,
Ori nu ne dați"

Cu acest prilej gazda le împarte colindete: covrigi, nuci, mere, colăcei de făină frământați și copți chiar în acea noapte a Moș Ajunului.

În Ajunul Crăciunului, ca și în Ajunul Anului Nou în toate provinciile românești copiii formează grupuri și pornesc pe la casele gospodarilor cântând cântece ce au refrenuri ca: „Florile dalbe", „Lerui ler", „Ziurel de ziuă", ori „Valerim" și „Veler Doamne".

În afară de seara mare a colindelor se mai colindă și în seara Sfântului Vasile, paralel cu Plugușorul sau Uratul, precum și de Florii și Paște.

Sub numele de colind și colindat trebuie să înțelegem vechiul obicei pe care-l întâlnim în sărbătorile susmenționate când copiii, ca și flăcăii satelor, merg din casă în casă, cântând cântece pentru a ura sănătate și fericire gazdelor ce-i ascultă, de la care primesc daruri (colindete) în bani sau în natură: nuci, covrigi, mere, colaci etc. Colindele sunt de două feluri: religioase și laice. Cele religioase au origine literară, iar subiectele lor se referă de cele mai multe ori la Isus. Colindele profane (sau lumești) au un caracter liric, și de multe ori sunt adaptate de colindători la situația celor în fața cărora le cântă.

Colindatul cu motive religioase, deși de origine bisericească, e totuși format tot după modelul colindatului de tip păgân: având de fapt origine comună cu acesta. Astfel întâlnim:

- Colindele Domnului (În drum spre Vifleim, Nașterea Domnului, Vestirea Păstorilor, Închinarea Păstorilor, Pornirea Magilor după

stea, Închinarea Magilor, Tăierea Pruncilor, Numele Domnului, Patimile Domnului, Vânzarea și Răstignirea, Coborârea de pe Cruce);
- Colindele Sfinților (Colindul Crăciunului, Sf. Vasile, Sf. Nicolae, Sf. Ion, etc.);
- Colindele Omului (Colind de copil mic, de fată mare, de flăcău, colindul omului bogat și milostiv, colind de preot, de cioban, de vânător, de pescari, de marinari, colind de viteaz, de familie, de însurățel, etc.).

Creatorii acestor producții populare sunt diferiți, după cum diferit este și felul colindului:

- pentru cele religioase de nuanță creștină putem socoti că făuritorii sunt preoții, călugării și cântăreții bisericești, dascălii și diecii, fiindcă ei erau cunoscători ai Evangheliilor și ai Vieților Sfinților. Cât privește pe cele profane, ca autori definim pe anonimii creatori talentați care au făurit poezia populară. Peste această creație inițială s-a suprapus prelucrarea veac de veac și an de an în obiceiurile și datinile strămoșești, la marile sărbători de iarnă.

Măruț mărgăritar

Noi umblăm să colindăm,
Măruț mărgăritar,
Pe la curți de boieri mari.
Măruț mărgăritar.
Dar boierii nu-s acasă,
Măruț mărgăritar,
C-au plecat la vânătoare,
Măruț mărgăritar,
Să vâneze căprioare.
Măruț mărgăritar.
Căprioare n-au vânat,
Măruț mărgăritar,
Ci-au vânat un iepuraș,
Măruț mărgăritar,
Să facă din blana lui,
Măruț mărgăritar.
Veșmânt frumos Domnului.
Măruț mărgăritar.

POMUL DE CRĂCIUN

DIN PASTORALĂ LA NAȘTEREA DOMNULUI

(Urmare din pagina 1)

Desigur că privindu-l emoția cuprinde pe oricine, mai ales dacă este primit o dată cu Moș Crăciun, el însuși așteptat în seara de Moș Ajun. Poezia îi rezervă un loc aparte când subliniază următoarele: „Și bradul printre arbori, ca martor nu se pierde // Stigmatizat de cruce, rămâne pururi verde". Pomul însuși este socotit reprezentantul lumii vegetale de care omul este legat atât de strâns, cum de obicei se zice: „pomul și omul". De aceea, și unul dintre cântecele intrate în patrimoniul popoarelor lumii i se adresează ca și când ar fi însuflețit: „O, brad frumos, cu cetina tot verde, // Tu ești copacul credincios, ce frunza nu și-o pierde. // O, brad frumos, cu frunza neschimbată, // Tu ești copacul lui Hristos // Și mă-ntărești îndată..." Dezrădăcinat din lumea lui, îi amintește și omului că aparține și altui tărâm, iar pentru câteva clipe îl răpește printr-o transfigurare sfântă spre cele dintru început.

La praznicul de astăzi, omenirea reia călătoria lui Iosif cu Fecioara Maria, apoi cu Pruncul dumnezeiesc, precum și simțământul adânc de a recapitula, într-un chip de taină, drumul ce pleacă și se reîntoarce la pomul raiului. Familia sfântă însăși n-a găsit primirea la Betleem, ci a trebuit să caute mereu adăpost, de teama urmăritorilor, în pământuri sau cetăți străine, stabilindu-se, o dată cu liniștirea frământărilor, la Nazaret, unde își agonisește traiul din meșteșugul teslăriei. Prelucrarea lemnului, la rându-i, recapitulează o întreagă istorie a civilizației umane, așa cum reflectă sfintele icoane și arta tâmplelor bisericești. Chiar genealogia Mântuitorului este reprezentată printr-un arbore ca acela al lui Iesei. Se pot urmări în continuare și momentele semnificative pentru ceea ce înseamnă în istoria biblică salvarea, alegerea, misiunea și împlinirea neamului omenesc, dacă se ia aminte la corabia lui Noe, lemnele pentru jertfa lui Avraam, toiagul lui Moise și Aaron, lemnul îndulcitor al apelor de la Mara, Chivotul și Cortul sfânt, stâlpul pe care a fost pus șarpele de aramă, iar în vremea Mântuitorului, ieslea binecuvântată a peșterii Nașterii Domnului și Sfânta Cruce. Ca pilduire vieții, se poate face referire și la pomul cu roade, fie bune, fie rele sau deloc. Se pot aminti încă multe altele, dar ne oprim la aceea că Mântuitorul, prin jertfa Sa, dă harul a fi urmat pe calea Crucii, spre locul și starea dintru început a omului.

Sfântul Ioan Gură de Aur face un paralelism între pomul raiului și lemnul crucii, spunând,

între altele: „Nu pomul a adus relele, ci voința liberă a omului, trândăvia și disprețul pe care l-a arătat față de porunca Stăpânului. El a adus moartea - că după călcarea poruncii a intrat moartea în lume -, celălalt ne-a dăruit nemurirea; unul ne-a scos din rai, celălalt ne-a ridicat la ceruri; unul din pricina unei încălcări de poruncă a fost supus unei atât de mari osânde, celălalt ne-a șters mii și mii de poveri de păcate și ne-a dăruit îndrăznirea înaintea Stăpânului."

Însemnând ceea ce este ideal și aspirație, pomul, și îndeosebi bradul, găsește o corespondență intimă în sufletul omenesc, pentru care lucru a servit ca inspirație și sculptorul român, Constantin Brâncuși pentru Coloana Infinitului. De fapt, cum susține și înțelepciunea poporului, românul e înfrățit cu codrul și toți voinicii sunt ca brazii, poetul precizând: „La noi sunt codri verzi de brad // Și câmpuri de mătasă", în altă parte mărturisindu-se: „Când rătăcind, bătrâne codru, / Ajung la sânul tău de tată, // La poarta-mpărăției tale // Plec fruntea mea înfierbântată. // Eu simt că-n lung șirag de lacrimi // Să sfarm al genei mele tremur // Și ca un făcător de rele // La poarta ta eu mă cutremur." De milenii, poporul nostru cultivă înaltele-i virtuți, punându-le în lumină la momente istorice deosebite, ca și acum treisprezece ani, prin jertfa tineretului pentru fericirea țării și afirmarea ei pe plan european și mondial. Într-un mod aparte, această realitate s-a manifestat prin bradul pădurilor seculare din centrul României, oferit anul trecut, ca dar de Crăciun, Sanctității Sale Papa Ioan Paul II, Cetatea eternă fiind martora etnogenezei noastre. În acest an, solia Bisericii noastre, prin Prea Fericitul Patriarh Teoctist, ca răspuns la vizita papală în România, la sfârșitul mileniului trecut, a subliniat, o dată mai mult, dorința poporului nostru creștin ortodox, de a contribui la apropierea neamurilor și credințelor. Desigur că pentru aceasta ne rugăm și lucrăm neîncetat. Ca dovadă, în eparhia noastră stă noua catedrală în construcție. Așa după cum pe multe case și edificii în construcție se pune un brad ca semn de realizare, și pe cupolă s-a înfipt pomul, marcând locul crucii, fapt de la sine grăitor. Cu mulțumire pentru jertfa tuturor de până acum, rugăm pe fiecare în parte a sprijini și pe viitor marea lucrare, ima-ginea fidelă a frumusețiilor colțului nostru de țară. După bucuria sărbătorilor, în chip firesc, pe toți ne cuprinde întristarea pentru uscarea bradului, a pomului de Crăciun. Dar, acesta mistuindu-se într-o flacără nematerială, răspân-dește lumină și căldură pe mai departe, mireasma rășinei lui înveluind totul în jur și, însoțind ruga asemenea tămâiei înălțate spre tării, după cuvântul psalmistului și colindătorului, ca în daruri bogate revărsate peste lume, mila Domnului să fie, de acum până în vecie. Amin!

✞ TIMOTEI
EPISCOP AL ARADULUI

Colind

de Vasile Voiculescu

Din mii de falnice regine
Ce stăpâneau peste pământ
A fost aleasă o fecioară
Să întrupeze Duhul Sfânt.

Sfioasă, blândă și cuminte,
O biată fată din popor
A zămislit, necunoscută.
Pe marele Mântuitor.

Și-n ieslea umedului staul,
Pe-un braț de paie s-a născut
Acel ce-avea puteri să frângă
Păcatul greu de la-nceput.
Lăsând de-o parte împărații
Cei plini de oști și slujitori
Întreaga Domnului mărire
S-a coborât printre păstori.

E Mesia Izbăvitorul,
Trimisul tatălui din Cer
S-a ridicat sub ocrotirea
Și-n casa unui biet dulgher.

Căci harul pururi se revarsă
Pe cel sărac, cinstit și bun...
Fiți gata să primiți pe Domnul
În ziua Sfântului Crăciun.

CRĂCIUNUL LA POPOARELE LUMII

● *În America*, pregătirile de Crăciun încep foarte devreme. Prima zi importantă este penultima zi de joi a lunii noiembrie, Thanksgiving Day, Ziua Recunoștinței. De la sfârșitul lunii noiembrie deja se simte spiritul festiv de Crăciun. În binecunoscutul Rockefeller Center, lângă patinoar, se împodobesc deja brazi de zeci de metri înălțime.

În centrele comerciale apar zilnic ornamentele de sărbători, alături de Moș Crăciun pe sania sa cu reni și de îngerașii antici. De peste tot se simte mirosul de brad, și se aude „Santa Claus is coming to town..." Un magazin aparținând lanțului Hallmark vinde pe durata întregului an ornamente de Crăciun. Înainte de Crăciun copiii îl așteaptă pe Sfântul Nicolae, pe Santa Claus, la fel ca și în țările europene. Fiecare membru al familiei primește câte un băț din zahăr, însă datoria moșului nu se termină aici. Tot el răspunde și de cadourile de Crăciun.

● *Copiii din Anglia* nu își primesc cadoul în data de 24 decembrie, ci în 25. Scrisorile pentru Moș Crăciun, care are numele de Santa Claus, sunt puse în ajunul Crăciunului, în hornul șemineului, pe șemineu sau în geam, introduse în șosetuțe speciale, în așa fel încât să fie

umplute cu surprize a doua zi dimineața.

În 25 decembrie, familia engleză se adună la masa festivă și consumă tradiționala masă de sărbători: curcanul cu castane, rața coaptă la cuptor și binecunoscuta budincă de prune. Mult timp în ajunul Crăciunului se consumă doar rața la cuptor. Conform legendei, cu ocazia Crăciunului din anul 1588, Elisabeta I servea rața la cuptor când a primit vestea că armata engleză a învins Armada Spaniolă. Tot tradiției Crăciunului englezesc aparține pachețelul surpriză numit cracker, care este împărțit la servirea budincii de Crăciun.

● *În Finlanda*, în prima duminică înaintea nașterii lui Isus, la începutul anului bisericesc, în biserici abia mai este loc în picioare. În fața catedralei din an în an se ridică un pom de Crăciun de 30-40 de metri, împodobit cu mai toate bogățiile. Și afară se aud colindele cântate de corurile bisericești.

În bisericile finlandeze nu se cântă niciodată imnul național. În 24 decembrie, exact la ora 12, de pe balconul primăriei un reprezentant al orașului rostește pacea de Crăciun. Aceasta înseamnă că de la rostire și până la Bobotează celor care o încalcă li se aplică pedepse mai severe. Acest obicei trăiește de aproape 600 de ani și este valabil pentru întreaga țară. Cine poate se grăbește să asculte rostirea și pentru a cânta imnul național, îmbrăcat în straie de sărbătoare. După amiaza se aprind lumânări în cimitire. Seara, în familiile cu copii sosește cu multe cadouri Moș Crăciun. Printre mâncărurile servite de Crăciun se numără: șunca sau curcanul, cartofii, morcovul, pateul de ficat, orezul care conține o singură migdală. Persoana care mănâncă migdala se va căsători la anul. În 25 decembrie se servește un fel de pește care inițial s-a preparat printr-un proces îndelungat. Și în data de 25, în zori, sunt slujbe religioase. A doua zi a Crăciunului este ziua vizitelor de Crăciun.

Bradul

Obiceiul pomului de Crăciun, care are o foarte mare putere de întipărire în mințile copiilor, este un împrumut din lumea Europei apusene. Mai exact, acest obicei aparține lumii germane păgâne sau chiar ariane, de la care treptat, treptat a pătruns în sânul popoarelor creștine. Astfel în secolul al XV-lea îl găsim la Strassburg, unde se practica obiceiul împodobirii caselor cu brăduleț, în Alsacia și Lorena, dar nu la Crăciun, ci de Anul Nou. Din Alsacia pătrunde în Franța la sfârșitul secolului al XIX-lea, ca și în Spania, Italia, Elveția. Poate că la origine este numai obiceiul popoarelor nordice de a împodobi casele la sărbătorile Crăciunului, cu ramuri de brad și de vâsc, care cu timpul a devenit tradiție, transformându-se în Pomul de Crăciun.

Pe calea protestantismului și a catolicismului a pătruns și în Orient.

În unele părți ale Rusiei se obișnuia ca ajunul Crăciunului să fie serbat în mijlocul unei păduri de brazi, unde - cel mai frumos dintre ei - era împodobit. Ornamentarea se făcea cu lumânări aprinse și era încărcat de daruri: fructe, flori, cutii cu bomboane, jucării, dantele, etc.

La noi găsim acest obicei al împodobirii unui pom sau a unei ramuri verzi numai la nuntă (bradul de nuntă) sau la moartea unui flăcău sau a unei fete mari.

Ca datină de Crăciun, se pare că până la sfârșitul secolului XIX se întâlnea numai în casele nemților ce locuiau în orașe. După primul război mondial însă acest obicei s-a răspândit pe tot teritoriul țării. În zilele noastre este cel mai îndrăgit obicei practicat la oraș la fel ca și la sat.

PRAZNIC LUMINOS

Praznic luminos
strălucind frumos,
astăzi ne-a sosit
și ne-a-nveselit.
Că Mântuitorul
și Izbăvitorul
cu trup s-a născut.

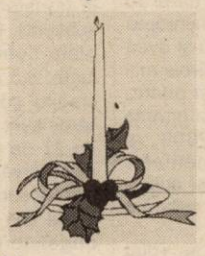

Raiul cel închis
azi iar s-a deschis,
șarpelui cumplit
capul s-a zdrobit.
Și strămoșii iată
prin Sfânta Fecioară
iar s-au înnoit.

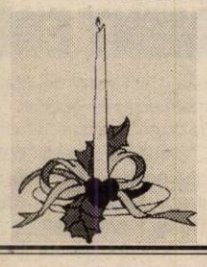

Îngerii cântau,
păstorii fluierau,
magii se-nchinau,
toți se bucurau.
Dar Irod era
că se tulbura
de Nașterea Ta.

Cerul și pământul

Cerul și pământul
în cântec răsună.
Îngeri și oameni
cântă împreună.
Hristos se naște, Domnul coboară
îngerii cântă, magii Îl adoară
păstori aleargă, ieslea o-nconjoară
mari minuni se întâmplară.

Din cer cuvântul
în trup se arată.
Noaptea din lume
zi se face-ndată.

Din răsărit vin
magi cu bucurie
cu dar de smirnă
aur și tămâie.

Hristos se naște
veniți la închinare
cu vesel suflet
veselă cântare.

Moș Crăciun

Prin orașe și prin sate
Mai ales copiii spun
Că din țări mai depărtate
Vine iarăși Moș Crăciun.
Nu mai pot de bucurie
Și-l așteaptă toți în prag
Să le dea vreo jucărie
Sau covrigi câte-un șirag.
Căci Moșul, cum se spune,
Dă la toți copiii buni
Sfat cum să se poarte-n lume,
Ba și cărți de rugăciuni.
El are dragoste multă
Pentru copiii cuminți
Și pentru cei ce ascultă
De Dumnezeu și de părinți.
Apoi tot el povestește
Despre-un Copilaș frumos
Care-n ceruri locuiește
Și acesta e Hristos.
El a fost cândva în lume,
Zise Moșul cu glas blând.
Și la Carte Sfântă spune
C-o să mai vie curând.

ELENA FARAGO

Moș Crăciun

Ca la multe alte popoare și la români bătrânii s-au bucurat de multă stimă și respect, mai ales în vechime. Respectul față de aceștia s-a păstrat și după moartea lor, într-o asemenea măsură încât unii dintre ei au devenit un fel de semizei a căror amintire a rămas neștearsă în memoria colectivă. Un astfel de personaj celebru este și Crăciun, păstorul mitic, a cărui legendă a fuzionat foarte frumos cu mitul Nașterii Domnului. Legenda spune că, fără acordul soțului, Crăciuneasa primește în gazdă pe Fecioara Maria, oferindu-i adăpost în grajd. Aflând acest lucru Crăciun îi taie mâinile, iar Maica Domnului i le lipește la loc. Minunea îl convertește pe Crăciun la creștinism. De bucurie că nevasta sa a scăpat de pedeapsa lui necugetată, Crăciun aprinde un rug din cioate de brad în curtea lui și joacă hora cu toare slugile lui. După joc împarte sfintei familii daruri păstorești: lapte, caș, urdă, smântână. De aici transfigurarea lui Moș Crăciun într-un sfânt, care aduce de ziua nașterii lui Isus daruri copiilor, obicei care se suprapune cu amintirea darurilor pe care, după legenda evanghelică, le aduceau regii-magi în staul noului Mesia.

Cântecele de bucurie adresate de slugile lui Crăciun s-au transformat în colinde.

Consilierii municipali au aprobat, ieri, bugetul pe 2003

NEVOI MULTE, BANI PUȚINI

Ultima ședință a CLM Arad din 2002 a fost programată pentru ieri la ora 15,00. Cel puțin așa stabilise primarul în urmă cu o săptămână. Lucrările au început cu o mică întârziere (așa părea la o primă vedere) datorită colindătorilor care au venit să vestească Nașterea Mântuitorului.

După ce corul Bisericii ortodoxe din cartierul Șega a interpretat câteva dintre frumoasele colinde românești, am avut parte de un concert adevărat. Și nu ne jucăm cu cuvintele, deoarece corul Filarmonicii de Stat a trecut pragul Palatului Administrativ. Adevărații profesioniști au încântat asistența prezentând, într-o interpretare de excepție, un mini-concert de colinde.

Nici nu s-au stins bine înălțătoarele ecouri ale colindelor, că Dorel Popa și aleșii locali ai puterii au luat decizia să continue lipsa de transparență, trezindu-se că vor ședință pe comisii.

Astfel, cu 13 voturi din 22 voturi exprimate de către consilierii P.S.D. și U.D.M.R. s-a luat decizia ca presa, ceilalți directori de regii și șefi de instituții culturale din subordinea CLM să iasă afară din sală. Vezi Doamne, aceasta este „tradiția" ședinței pe comisii reunite, adică să se desfășoare cu ușile închise, departe de ochii lumii.

Iar aceasta se întâmpla când pe ordinea de zi se aflau și subiectele care ar fi trebuit să fie cele mai transparente dintre toate. Și anume BUGETUL LOCAL PE 2003. Plus bugetele regiilor, direcțiilor și instituțiilor de cultură din subordinea CLM Arad. Dar de ce să afle opinia publică ce fel de dezbateri s-au purtat între consilieri pe seama banului public? Arădenii au doar dreptul să plătească taxe și impozite... Acesta este dreptul arădenilor, în opinia primarului Dorel Popa și a unora dintre consilierii municipali.

Ca de obicei, primarul a încercat să iasă basma curată și din această revoltătoare situație, spunând că, de fapt, ședința propriu-zisă era programată la ora 16,00; că ședința pe comisii reunite nu s-a putut ține din cauza... colindătorilor; că, de

Consilierii votează cum li se cere!

fapt, decizia ca presa să iasă afară aparține consilierilor și nu lui... În cele din urmă, ședința cu publicul a început la ora 17.

Așa s-a „gestionat" sărăcia

Secretomania de care au dat dovadă consilierii municipali în privința bugetului nu-și avea sensul. Atât pentru motivele mai sus-menționate, cât și pentru faptul că votul de ieri în privința bugetului CLM pe 2003, al bugetului departamentelor Primăriei Arad, al regiilor subordonate și instituțiilor de cultură a fost unul formal.

Practic, consilierii au votat doar ca să fie votat... până la 25 decembrie a.c., termenul impus de Guvern.

O discuție serioasă și temeinică asupra bugetului se va desfășura în luna ianuarie. Atunci, Executivul se va prezenta în fața consilierilor cu propunerile de rectificare și argumentele necesare.

Până atunci, vă prezentăm câteva date provizorii, pentru a vă da seama cum a fost împărțită sărăcia.

Bugetul de venituri al Aradului, pe 2003, se ridică la suma de 1.095 miliarde de lei (din care 10 miliarde reprezintă și credite). Din acești bani, 361 de miliarde de lei se vor duce pe plata salariilor personalului primăriei, 301 miliarde sunt cheltuieli materiale și de servicii, 54 de miliarde se vor duce la transferuri, 206 miliarde la subvenții, 6 miliarde reprezintă plata dobânzilor la creditele luate, 8,3 miliarde este rata la creditul contractat, 129 de miliarde sunt cheltuielile de capital iar 27 de miliarde sunt fondul de rezervă.

Tot sub imperiul provizoratului se află și subvențiile pentru bugetele Casei de Cultură a municipiului (2,2 miliarde), Teatrului de Stat (11,8 miliarde), Filarmonicii de Stat (18,5 miliarde) și ale Teatrului de Marionete (5,7 miliarde lei).

La fel putem spune și despre cele 24,6 miliarde de lei pe care Clubul UTA le-a solicitat. În principiu, consilierii au fost de acord să aloce acești bani Clubului U.T.A., însă și în acest caz trebuie să așteptăm ședința CLM din ianuarie, când toate aceste cifre vor deveni certitudini.

Nimic nou despre Parktronic

Așteptat cu interes, proiectul de hotărâre pentru modificarea Hotărârii nr. 161/2002 a CLM, de aprobare a regulamentului de organizare și funcționare a parcărilor publice din municipiul Arad, a „căzut". Într-un final, MARCEL CHIȘCAN a observat că, de fapt, o parte dintre amendamente fuseseră mai de mult aprobate și, deci, sunt astăzi în vigoare.

Dintre acestea amintim: ● taxarea parcării la jumătate de oră, ● modificarea orarului de la 8-18, în cursul săptămânii și 8-14 sâmbătă, ● afișarea la loc vizibil a modului de procurare a tichetelor în mai multe limbi de circulație internațională etc.

Punctul culminant al dezbaterii a fost atins însă de un inedit dialog purtat între primarul Dorel Popa și consilierul Gavril Popescu.

Subiectul a fost deschis de primar care l-a întrebat direct pe consilier dacă el sau familia dumnealui este implicat într-un proces cu firma Parktronic, pentru că „dacă e așa - preciza Popa - atunci dvs. nu mai aveți dreptul să luați cuvântul în Consiliu pe această temă"! La rândul său, G. Popescu i-a răspuns că „nu dvs. stabiliți cum se aplică legea în CLM." După care Popescu i-a explicat primarului că soția dumnealui, care este avocat, are un proces cu Parktronicul „pentru nerespectarea regulamentului (n.n. - de parcare) pe care tocmai noi, în CLM, l-am aprobat". La întrebarea lui D. Popa dacă soția d-lui Popescu, ca avocat, este plătită sau nu, consilierul l-a întrebat pe primar „Vă întreb pentru a nu știu câta oară, cu cât vă plătește Parktronicul?!" „Vreau să fie clar, eu nu reprezint aici nici un interes patrimonial. Soția mea a luat, legal, de la acel cetățean o taxă modică" - a conchis G. Popescu.

Fuziunea CET - Arterm, amânată până în martie

Votarea proiectului privind reorganizarea societăților CET

Colindătorii urează... la mai bine

SA și ARTERM s-a transformat, până la urmă, într-o cacialma. Asta din pricina faptului că proiectul cu pricina conținea un singur articol, ceea ce i-a făcut pe unii consilieri să creadă că votează doar un amendament. „Era articol unic, că altul nu mai există deși a fost citit ca amendament" - explica d-na DOINA PAUL, secretar CLM. Proiectul se referea la analiza oportunităților de funcționare a celor două societăți, analiză care trebuie efectuată până la data de 1 martie 2003. În concluzie, președintele de ședință a ținut să spună că s-a votat ca și proiect de hotărâre dar a căzut. Cu privire la acest subiect D. Popa a precizat că, oricum, din cunoștințele sale, până la 1 martie, Guvernul va emite o hotărâre națională privind societățile de termoficare.

Pentru un Arad mai frumos

Instituirea taxei speciale pentru înfrumusețare și dezvoltare urbană a suscitat câteva luări de poziții, în special în ceea ce privește aplicarea cotei de 0,2 la sută cifrei de afaceri realizată de agenții economici care își desfășoară activitatea pe raza municipiului Arad. Potrivit proiectului, din această taxă urmează să se susțină o serie de lucrări edilitar-gospodărești cum sunt: amenajarea și întreținerea zonelor verzi, deratizări, îndepărtarea zăpezii, lucrări de cadastru etc.

NICOLAE OPREAN
COSMIN TRIF
Foto: ȘTEFAN MATYAȘ

BILANȚ, LA CERCUL CULTURAL BANAT-JA

La Cercul cultural Banat-Ja România s-a desfășurat, ieri, ultima conferință de presă din acest an. În cadrul acesteia, conducerea cercului reprezentată prin: **Pompilia Szellner** - președintele Cercului Cultural Banat-Ja România, **Cristian Sallai** - președintele filialei Arad și Simona Adelcheid - director executiv la filiala Arad a prezentat realizările din anul 2002 și planurile pe 2003.

Menționăm câteva dintre acestea: în luna aprilie, a acestui an reprezentanții Cercului Banat-Ja au participat la Seminarul internațional **„Managementul O.N.G.-urilor"** care a avut loc în Germania. În luna mai au fost prezenți la Seminarul internațional cu titlul **„Mass-media ca punte de legătură între O.N.G. și societate"**, unde au participat reprezentanți din 13 țări. În luna august au fost prezenți la **Seminarul internațional pe teme de protecție a mediului**. Tot în luna august au fost prezenți la **„Festivalul minorităților"** unde au participat minorități din toate zonele țării. În luna septembrie au participat la **Festivalul Kchveich** din Aradul Nou. S-au mai prezentat, în luna octombrie la Gărâna, județul Caraș-Severin, unde au participat grupuri folclorice din toată țara.

Cu prilejul sărbătorilor de iarnă, reprezentanții cercului au organizat acțiuni sociale în care au oferit daruri copiilor instituționalizați.

Acțiunile au fost făcute cu scopul de a oferi tinerilor perspective și șanse de a se integra într-o viață normală în România. **„Orice tânăr încearcă să intre în viața socială și economică. De aceea am organizat întâlniri ale tinerilor cu diferite firme. Având în vedere că în Europa la baza societății stau O.N.G.-urile încercăm să determinăm implicarea tinerilor români în O.N.G. - uri"**, ne-a declarat **Cristian Sallai** - președintele Cercului Banat-Ja - filiala Arad.

NADIA BODRAN

EVENIMENT EDITORIAL - SABIN BODEA

Ieri după-amiaza, la Teatrul de Stat Arad, a avut loc un eveniment editorial special - lansarea cărților: „Popas în drum" (versuri de dragoste), „Poeme, poeme..." (versuri), „Scrisori deschise..." (versuri), „Nu ucideți poetul..." (versuri), „Nu credeam că voi fi salvată de oameni!..." (însemnări-eseuri-atitudini), „De ce n-am râde?...", „Vorbe la ceas de meditație" (consemnări-tablete), toate aparținând directorului editurii „Viața arădeană", **domnul Sabin Bodea**.

Pentru aceste lansări, a fost aleasă data de 23 decembrie, deoarece domnul Sabin Bodea a împlinit ieri 50 de ani, prilej cu care a și înmânat numeroase diplome de excelență: P.S. Timotei Seviciu, preot Vasile Pop, prefect Dan Ungureanu, primar Dorel Popa, viceprimar Levente Bognar, vicepreședinte CJA Claudiu Cristea, prof.univ.dr. Aurel Ardelean, rectorul UVVG etc; numeroase premii de recunoștință și premii ale editurii Viața arădeană pentru poezie, proză, eseu, teatru, jurnal, monografii de localități și personalități, cercetare filozofică, cărți de specialitate, fair-play, fidelitate.

Nu au lipsit colindătorii și nici măcar Moș Crăciun, altfel spus manifestarea s-a bucurat de un real succes, dovedindu-se a fi o sărbătoare a cărții.

Z. Ș.

Alcool, la volan

În ultimele 24 de ore, Poliția a reținut patru certificate de înmatriculare, pentru preschimbare ori defecțiuni tehnice și trei permise de conducere, din care două pentru conducere sub influența băuturilor alcoolice, respectiv lui **Mircea Ioan Șerban**, de 33 de ani și **Cristian Ștefan Mușat**, de 29 de ani, ambii din Arad.

ACCIDENTE MORTALE

La Mândruloc

În data de 21 decembrie a.c., în jurul orelor 18,45, pe DN7, în localitatea Mândruloc, cetățeanul croat **Damir Letica**, de 39 de ani, cu reședința în București, în timp ce conducea un autoturism din direcția Deva-Arad, a surprins-o și accidentat-o mortal pe **Livia Popi**, de 66 de ani, din localitate, care s-a angajat în traversarea străzii prin loc nepermis și fără să se asigure.

La Nicolae Bălcescu

În data de 20 decembrie 2002, în jurul orelor 23,30, pe DN 7, în localitatea **Nicolae Bălcescu, Alin Georgel Ienășel,** de 27 de ani, din Lipova, în timp ce conducea un autotractor maca Roman, care tracta o semiremorcă aparținând S.C. Cafe Bar Tulea S.R.L. Socodor, a surprins și accidentat mortal pe **Vasile Vasilache**, de 44 de ani, din aceeași localitate, care circula, în stare de ebrietate, pe marginea șoselei, în sensul de mers al conducătorului auto.

TÂLHĂRIE, PENTRU DOI PORCI

În data de 21 decembrie a.c., în jurul orelor 12,00, Poliția Pecica a fost sesizată de **Claudiu Juncan**, de 30 de ani, din Pecica, despre faptul că în noaptea de 20/ 21 decembrie a.c., în jurul orelor 22,30, la un sălaș din localitatea Sederhart, a fost agresat de către două persoane cetățanul **Laszlo Kurak,** de 59 de ani, îngrijitor de animale. Acestea au sustras apoi doi porci, în valoare de trei milioane de lei, pe care i-au tăiat. În urma cercetărilor, autorii au fost identificați. Este vorba de **Alexandru Roboș,** de 24 de ani din Sieni, județul Maramureș și **Ionel Păduraru,** de 21 de ani, din Pecica. Împotriva celor doi a fost emise mandate de arestare preventivă, pe timp de 30 de zile.

URMĂRIT GENERAL, PRINS

A fost identificat și introdus în arestul Poliției *Gheorghe Ivanov*, de 55 de ani, din Arad, urmărit general, care are de executat trei ani de închisoare, pentru săvârșirea infracțiunii de furt.

CUPA DE CRĂCIUN „ATLETICO" - UN NOU TURNEU INTERNAȚIONAL LA ARAD

Sfârșitul săptămânii trecute a adus în orașul nostru un nou turneu internațional de fotbal organizat de Clubul Sportiv Atletico Arad. Competiția a fost rezervată fotbaliștilor născuți în 1990, 1991 și 1992, invitate fiind echipe din Iugoslavia, Ungaria și România. Sprijinit și de Direcția Județeană de Tineret și Sport, pe lângă care și-a adus aportul și fostul mare jucător al UTA-ei Marius Țucudean, turneul a avut o desfășurare maraton, jocurile desfășurându-se de la orele 8 la 22 (sâmbătă) și de la 8 la 17 (duminică).

După desfășurarea tuturor partidelor, ierarhia finală a arătat astfel:

Categoria 1990:

1. Vojvodina Novi Sad (Iugoslavia); 2. Bekescsaba Szokolay Focisuli (Ungaria); 3. C.S.Ș. Gloria Arad; 4. Energetica Bistrița; 5. Gyulai Thermal (Ungaria); 6. C.S. Atletico Arad; 7. UTA; 8. F.C. Bihor Oradea.

Categoria 1991:

1. Vojvodina Novi Sad; 2. C.S. Atletico Arad (Galben); 3. C.S. Atletico Arad (Negru); 4. L.P.S. Banatul Timișoara; 5. Gyulai Thermal; 6. Ripensia Timișoara.

Categoria 1992: 1. Bekescsaba Szokolay Focisuli; 2. C.S.M. Reșița; 3. C.S. Atletico Arad (Galben); 4. Gyulai Thermal; 5. L.P.S. Banatul Timișoara; 6. F.C. Telecom Arad; 7. Bekescsaba; 8. C.S. Atletico Arad (Negru).

Festivitatea de premiere a avut loc duminică, echipele clasate pe podium fiind recompensate cu medalii, diplome și cupe. Premiile au fost decernate de **Stelian Văduva**, din partea D.J.T.S. Arad (care s-a arătat dispus să sprijine și pe viitor astfel de competiții, exprimându-și speranța ca turneele de acest gen să devină tradiționale) și de antrenorul emerit **Dan Alexandru**, reprezentantul F.R.F. în materie de copii și juniori în zona de vest a țării.

Pe lângă premiile acordate echipelor, au fost decernate și distincții individuale.

Categoria 1990:

Cel mai bun jucător: **Dumitru Copil** (Atletico Arad)

Cel mai bun portar: **Daniel Petruț** (CSM Reșița)

Cel mai constant jucător: **Alexandru Hotăran** (Atletico Arad)

Golgeter: Makra Akos (Bekescsaba Szokolay)

Categoria 1991:

Cel mai bun jucător: **Katai Alexandru** (Vojvodina)

Cel mai bun portar: **Alexandru Bondea** (LPS Banatul)

Cel mai frumos gol: **George Țucudean** (Atletico Arad) - un „lob" de generic, direct în vinclu

Golgeter: **Mudrinski Ognjev** (Vojvodina)

Categoria 1992:

Cel mai bun jucător: **Flavius Cuedan** (C.S.Ș. Gloria Arad)

Cel mai bun portar: **Kajetici Nikola** (Vojvodina)

Golgeter: **Volent Ronald** (Szokolay Bekescsaba)

• Omul care a dus greul turneului, Alexandru Meszar (vicepreședinte și antrenor la Atletico) a spus la sfârșit: **„Sunt fericit pentru că totul a ieșit bine, chiar dacă echipele de la Atletico nu au reușit să se claseze pe primul loc. Toate echipele care au participat au fost foarte mulțumite de condițiile pe care le-au oferit, dar și de condițiile pe care le-am oferit, dar și de nivelul ridicat al jocurilor. A fost o competiție binevenită înainte de Sărbători"**. Nu putem decât să-i dăm dreptate lui Meszar, turneele internaționale de acest gen reprezentând un mare pas înainte pentru fotbalul juvenil din România. După megaturneul Cotta International, devenit deja o permanență, iată că Alexandru Meszar și Marius Țucudean au găsit resurse pentru o nouă competiție, lucru ce nu poate decât să ne bucure, iubitorii fotbalului juvenil din Arad având cu siguranță ce observa. Cel puțin dacă ne gândim că jucătorii de la Vojvodina Novi Sad au avut momente în care au lăsat asistența „mască" prin tehnica și clarviziunea demonstrată...

Să mai spunem că turneul a fost „pigmentat" de meciul antrenorilor străini contra celor din România, încheiat cu victoria „străinilor" și s-a sfârșit cu o partidă de old-boys între Atletico și UTA, ultima reușind să se impună.

Încheiem cu prezentarea loturilor echipelor din Arad:

1990 F.C. Telecom: Krajcar, Crap, Tuleu, Giurgiu, Bobotan, Ratz, Nechita, Rusz, Ciornei, Teliban, Tudoroiu, Pantea. **Antrenor:** Cristian Sculici.

Atletico (Galben): Bujor, Toc, Hotăran, Copil, Moldovan, Căprar, Cornea, Homorogan, Erdei. **Antrenori:** Alexandru Meszar, Viorel Erdei.

Atletico (Negru): Cristea, Novac, Vrabie, Popa, Horodincă, Hanț, Berar, Blenteși, Homone, Giurgiu. **Antrenori:** V. Erdei, A. Meszar.

1991 Atletico (Negru): Francescu, Șerban, Moruț, Greholea, Arhilie, Plev, Toderaș, Ungureanu, C. Mihalache, F. Mihalache. **Antrenori:** V. Erdei, A. Meszar.

Atletico (Galben): Dolha, Ban, Branc, Lingurar, Filaret, Țucudean, Brancov, Vasile, Nica. **Antrenor:** A. Meszar, V. Erdei.

1992 C.S.Ș. Gloria: Pătcaș, Moț, Cerna, Blănaru, Corb, Popovici, Berar, Cuedan, Gavra, Toda, Vlad, Crișan, Secaci, Cadar, Vidican, Guleș. **Antrenori:** Dinu Donca, Marius Demian.

UTA: Tuduca, Arman, Roșuț, Țugulea, Lăcusteanu, Stepan, Bulc, Camen, Botiz, Păun, Câra, Hegej, Dașcău, Popa. **Antrenor:** Ștefan Mândru.

Atletico: Rusu, Ochiu, Homan, Vasile, Găman, Pantin, Șușlac, Miron, Mânzat, Igaz, Mureșan, Budea, Stoica, Nica, Popa, Opitz, Măduța. **Antrenor:** Cornel Popa.

RADU ROMANESCU

„CALIFICAREA REPREZINTĂ UN MARE SUCCES AL BASCHETULUI MASCULIN ARĂDEAN"

● declară antrenorul echipei West Petrom, Ofer Berkovich

– Felicitări, în primul rând, pentru calificarea din Europe Regional Challenge Cup. Cum apreciați parcursul echipei în această competiție?

– Eu cred că am făcut o treabă bună. Am câștigat trei meciuri din totalul de șase. Să nu uităm că două dintre ele au fost pierdute cu nesănsă, în ultima secundă. Nu știu care va fi următorul adversar (n.a. - între timp acesta a fost desemnat), așadar este greu să mă pronunț asupra viitorului nostru în cupele europene. Am întâmpinat probleme privind accidentările. Una peste alta, apreciez calificarea drept un mare succes. Trebuie totuși să corectăm greșelile comise, în faza a doua a Europe Regional Challenge Cup.

– Cât de lungă va fi participarea West Petromului pe plan european? Treceți de sferturi?

– Nu pot să vă răspund la această întrebare. Tot ce pot să vă spun, este că suntem pregătiți să abordăm disputele programate în continuare.

– Dar în campionatul național, ce șanse vedeți la titlu?

– Este prematur, se pot întâmpla foarte multe lucruri: există timp din plin. Aș dori să închei cu o urare adresată cititorilor - Sărbători fericite și La mulți ani!

A consemnat
ADRIAN HÂRȚĂU

C. Pană - „secund" la UTA?

Tot mai intens se discută, în aceste zile, despre antrenorul secund pe care îl va alege Radu Nunweiller, pentru a-l ajuta la F.C. UTA. Chiar dacă cei din conducerea „Bătrânei Doamne" refuză să dea numele tehnicianului, surse apropiate celor de la UTA susțin că el va fi Costel Pană, fostul jucător în România al echipelor F.C. Argeș, Dinamo și F.C.M. Bacău.

Costel Pană și-a încheiat cariera în Elveția, la formația de ligă secundă Chenois. E limpede de înțeles că e alegerea lui Radu Nunweiller, atâta timp cât Costel Pană a trecut și el prin Țara Cantoanelor.

LEO SFÂRA

Echipa masculină de volei „IDEEA", în Campionatul Județului Timiș!

Așa cum se întâmpla și în anul trecut, echipa de volei masculin a Fundației „Ideea" Arad, cea care strânge în rândurile ei foștii jucători divizionari arădeni, participă într-un campionat al unui județ vecin. Rațiunea? În județul Arad nu sunt alte echipe competitive pentru a se alcătui un adevărat campionat.

În turul recent încheiat, echipa arădeană s-a comportat meritoriu din nou - după ce în campionatul trecut a ocupat locul doi, după Agronomia Timișoara - ținând cont că joacă împotriva unor echipe studențești, compuse din jucători tineri (22-26 ani). Din șapte meciuri, a câștigat patru (toate cu 3-0) și a pierdut trei (toate cu 3-1). Meciurile câștigate au fost cu Medicina, IEFS, Politehnica și Timburg, iar cu Agronomia, Căminul 8 și CSS au fost pierdute.

Echipa „Ideea" a folosit următorul lot de jucători: Dan Ispas, Ioan Nădăban, Ștefan Cozlac, Radu Sabău, Dorin Herlo, Anton Kovacs, Adrian Popescu, Mircea Grigore, Adrian Șortan, Ștefan Gog, Adrian Banielevici.

Returul campionatului va începe în februarie 2003.

C. ALEX

INFORMAȚII DIN ȘAHUL ARĂDEAN

S-a încheiat Campionatul Județean de Șah rapid prima ediție - Arad 2002, organizat de Asociația Județeană de Șah. Competiția s-a desfășurat la Casa de Ajutor Reciproc a Pensionarilor din Arad în intervalul 10-13 dec. 2002, pe parcursul a 7 runde de câte 30 minute de fiecare jucător, în sistem elvețian.

Au participat 16 jucători dintre care 2 elevi și 2 studenți. Pe primele trei locuri au terminat următorii:

1. Rujan Rodel cu 6 puncte a obținut titlul de campion al fil. Arad la șah rapid, la prima ediție a acestei forme de șah.

2. Levay Sorin cu 5 1/2 puncte și 3 Ionescu Bogdan ambii studenți.

Primele trei locuri au fost distinse cu premii și diplome. Au fost acordate, de asemenea, diplome și celor doi școlari.

***

În ziua de 14.12.2002 s-a desfășurat în orașul Nădlac din județul nostru, a treia ediție a „Turneului Internațional de Șah rapid Nădlac 2002". Au participat 53 de jucători din județul Arad, Timiș și Bihor. Aradul a fost reprezentat de un lot de 16 jucători.

Turneul s-a desfășurat în sistem elvețian pe parcursul a 7 runde de câte 30 minute de fiecare jucător.

Pe primele locuri s-au situat, în ordine, următorii:

1. Butunoi Alexandru V. (6,5 puncte); 2. Rujan Rodel (6 p.); 3. Samu Sorin (5,5 p.); 4. Colompar Alexandru (5,5 p.); 6-9 Levay Sorin, Coroescu Radu, Jitca Gherasie și Ionescu Bogdan cu câte 5 puncte. Toți au fost premiați. De asemenea, a mai fost distinsă cu două premii studenta arădeană Tol Alina (3,5 p.).

De remarcat numărul mare de premii și „surprize" acordate de organizatori dar mai ales participarea unui număr foarte mare de copii, precum și sprijinul permanent al organelor locale și al generoșilor sponsori din orașul Nădlac.

În mod deosebit se evidențiază activitatea d-lui prof. Zetocha Andrei depusă ca profesor, educator și animator al întregii mișcări șahiste nădlăcane, precum și a colaboratorilor dumnealui și, nu în ultimul rând, atenția cu care părinții își îndrumă copiii spre acest sport al minții.

TIBERIU GROZESCU

O ACȚIUNE DE SUFLET PENTRU COPIII VITREGIȚI DE SOARTĂ

Directorii societății comerciale „Seven Points" SRL n-au uitat că și copiii părăsiți de părinți au dreptul la fericire, acum în pragul sărbătorilor de iarnă. Astfel, aceștia au ținut să fie prezenți, încărcați cu cadouri, la serbarea pomului de Crăciun, alături de cei 86 de copii din cele nouă case de tip familial ale Asociației „Hora Copiilor" Lipova, manifestare care s-a desfășurat în incinta atelierelor școală ale asociației amintite.

Mihai David, secretar de stat la ministerul Prognozei și Dezvoltării, Caius Parpală, președintele Consiliului Județean Arad, Florin Remețan, subprefectul județului, Petre Toma, viceprimarul Lipovei și, bineînțeles, președintele asociației „Hora Copiilor", doctorul Emilia Ghergheoiu, au trăit afectiv, în jurul bradului, la auzul colinzilor și cântecelor celor 86 de copii năpăstuiți de soartă.

(1587145)

SIDA CONTINUĂ SĂ SE EXTINDĂ RAPID

La peste 20 de ani de la apariția primului caz - în pofida tratamentelor costisitoare, dar fără perspectiva unui vaccin sau a unui antidot - SIDA continuă să se extindă rapid, iar specialiștii avertizează că ce este mai rău abia acum urmează, relatează CNN.com Health.

În 1982, 14 state raportau existența unor cazuri de SIDA, pentru ca în anul următor numărul unor astfel țări să crească la 33. Programul Națiunilor Unite pentru HIV/SIDA estimează că peste 36,1 milioane de oameni sînt infectați în prezent cu acest virus, 26 de milioane dintre aceștia trăind în Africa. Un sfert dintre adulții din Africa de Sud sînt bănuiți a fi purtători ai virusului HIV, aici fiind înregistrată cea mai mare rată a îmbolnăvirilor din întreaga lume, susține CNN Health.

Următorii 20 de ani ai epidemiei de SIDA vor fi însă - de departe - cei mai grei, în cazul în care nu se fac eforturi masive în direcția prevenirii și tratamentului cazurilor deja existente, estimează specialiștii Națiunilor Unite, citați de CNN Health. "Douăzeci de ani de epidemie....40 de milioane de oameni infectați cu HIV și aflați încă în viață, 25 de milioane au murit deja, iar dacă vom continua (...), putem fi siguri că, în următorii 20 de ani, aproape 70 de milioane de oameni vor muri de SIDA", susține unul dintre medicii din cadrul Programului Națiunilor Unite pentru HIV/SIDA.

Cheia și, totodată, principala problemă a campaniilor împotriva SIDA - al căror simbol binecunoscut este fundița roșie - o reprezintă însă banii. Potrivit oficialilor Națiunilor Unite, națiunile sărace au nevoie de zece miliarde de dolari anual pentru tratarea suferinzilor de SIDA, pentru a fi sigure că numărul infecțiilor scade și pentru a avea grijă de cei rămași orfani din cauza acestei maladii. "Nu avem acum decît trei miliarde de dolari anual", afirmă același oficial, citat de CNN Health.

HIV - transmis prin sînge și prin contact sexual neprotejat - atacă celulele sistemului imunitar, forțîndu-le să producă virusul și să-l multiplice și reduce aproape total posibilitatea organismului de a se apăra. Mai mult, virusul suferă rapid diverse mutații și poate face organismul să nu mai reacționeze la medicamente.

Pacienții ajung practic să moară din cauza altor boli (denumite maladii asociate): nouă din zece adulți bolnavi de SIDA și unu din nouă copiii cu aceeași afecțiune mor din cauza bolilor de inimă sau a cancerului. Potrivit aceleiași surse - care citează specialiști din cadrul unor universități americane de prestigiu - diabetul și osteoporoza sînt alte complicații care apar la pacienții cu SIDA. Din acest motiv, cercetările privind identificarea unui antidot nu pot fi disociate de cele legate de alte maladii, arată aceeași sursă.

La începuturile cercetărilor privind SIDA, pacienții aveau puține șanse să trăiască mai mult de doi ani din momentul declanșării bolii. În timp, studiul asupra modului în care virusul atacă celulele sistemului imunitar a condus cercetătorii la identificarea a două clase de medicamente care previn multiplicarea celulelor bolnave. Folosite combinat, acestea au făcut ca durata de viață a celor care suferă de această boală să crească, precizează sursa citată.

În momentul de față, cercetările vizează elaborarea unui vaccin care nu doar să prevină infecția, dar să și ajute organismul bolnav să lupte cu boala. Potrivit sursei citate, un vaccin eficient ar fi acela care ar putea să ajute celulele sistemului imunitar să producă anticorpi care să atace virusul și să stimuleze organismul în eliminarea celulelor infectate cu HIV.

Cancerul - prevenit printr-o alimentație adecvată

Specialiștii americani au lansat un ghid privind prevenirea cancerului printr-o alimentație adecvată, cu doar 13 reguli, dar realizat pe baza a peste 4.500 de studii.

Prezentat în raportul "Alimentația și prevenția cancerului - o perspectivă generală" al Institutului American de Cercetare a Cancerului și făcut public în România, cu ocazia Zilei Supraviețuitorilor de Cancer, ghidul conține următoarele sfaturi:

Alegeți predominant dietele vegetariene, bogate în fructe și legume. Reduceți la minim alimentele preparate prin foc.

Evitați subponderabilitatea sau supraponderabilitatea și nu depășiți cu mai mult de 5 la sută greutatea ideală.

Dacă activitatea profesională nu impune efort fizic, este preferabil să faceți o plimbare scurtă de o oră, exerciții fizice zilnice sau un sport viguros de cel puțin două ore. Mîncați 600-800 de grame ori cinci sau mai multe mese alcătuite dintr-o varietate de cereale, legume, rădăcinoase, tuberoase (ceapă, praz, usturoi). Preferați mîncarea cît mai puțin preparată termic! Limitați consumul de zahăr și dulciuri concentrate.

Nu se recomandă consumul de alcool. Dacă se consumă, limitați numărul băuturilor alcoolice la două pahare pe zi pentru bărbați și unul pentru femei. Dacă totuși consumați carne, limitați aportul de carne roșie la mai puțin de 80 de grame. Este preferabil să alegeți peștele, carnea de pui și carnea slabă, albă, în locul cărnii roșii. Limitați consumul alimentelor grase, în special al celor de origine animală. Folosiți cantități reduse de uleiuri vegetale. Limitați consumul alimentelor sărate și utilizarea sării la gătit și la masă. Folosiți plante și condimente pentru a da gust alimentelor. Nu consumați alimente care au fost depozitate prelungit la temperatura mediului ambiant. Acestea sînt pasibile de contaminare cu micotoxine. Micotoxinele pot duce la apariția cancerului.

Folosiți refrigerarea sau alte medote adecvate de conservare a alimentelor perisabile. Nu consumați alimente alterate. Alimentele perisabile se păstrează în frigidere atît în spațiile comerciale cît și la domiciliu.

Cînd nivelul aditivilor, conservanților și ale altor reziduuri sînt controlate adecvat, prezența lor în alimente și băuturi nu este considerată periculoasă. Consumul în exces al aditivilor reprezintă indubitabil un risc de cancer.

ACTUALITĂȚI MEDICALE

Tehnologii noi în chirurgia ginecologică

Tehnologia cu ultrasunete, laser sau laparoscopică sunt tot mai folosite în chirurgia ginecologică fiindcă, deși scumpe, aduc beneficii bolnavilor, calității vieții acestora. Laparoscopia este o metodă relativ nouă, în România fiind utilizată din 1998, la zece ani de la debutul folosirii ei. Instrumentele noi devin o prelungire a mâinii în abdomen, un singur kit folosit pentru o intervenție costând 1.250 dolari. Este important ca femeile să ajungă la medic în faza de început a bolii pentru că altfel, orice tehnică ar fi folosită, cu greu mai pot fi salvate organe, iar intervențiile sunt mai dificile, mai riscante și cu șanse sporite de complicații.

Anticorpii refac musculatura

Scăderea masei musculare datorită îmbătrânirii, unor infecții cronice sau imobilizării prelungite ar putea fi prevenite prin tratamentul cu anticorpi creați special pentru acest scop. Injectarea anticorpilor ar putea fi utilă și în tratarea obezității și diabetului.

Depresiile femeilor sunt determinate genetic

Cercetătorii americani au identificat o genă capabilă să determine o stare de depresie cronică la femei. Este vorba de o regiune de pe cromozomul 2, botezată 2 q 33-35. Potrivit doctorului G. Ziebenko, profesor de psihiatrie al Universității Pittsburgh, femeile sunt de două ori mai expuse decât bărbații la depresii psihice grave, iar această diferență ar putea fi cauzată genetic.

Canabisul este mai nociv pentru plămâni decât tutunul

Canabisul este mai periculos decât tutunul, iar trei țigări de canabis pur echivalează cu un pachet de țigări obișnuite. Atunci când canabisul este amestecat cu tutunul, efectele sunt și mai rele. Gudronul din canabis conține cu 50% mai mulți agenți cancerigeni decât tutunul. Consumul de canabis este mult mai mare decât în anii 60, concentrația de THC (tetrahidrocanabinol), substanță psihoactivă, fiind mult mai mare. Aceste noi statistici constituie o surpriză pentru mulți oameni, mai ales pentru cei care fumează canabis în loc de tutun, crezând că e mai puțin periculos.

Aspirina combinată cu Plavix reduce accidentele cardiace

Riscurile de accident cardiac la persoanele care au suferit intervenții chirurgicale la inimă pot fi reduse cu peste o pătrime dacă li se prescrie, timp de un an după operație, aspirină combinată cu medicamentul clopidogrel (Plavix).

La această concluzie s-a ajuns în urma unui studiu de 12 luni, expus la Congresul de cardiologie de la Chicago, SUA. Studiul a arătat "o reducere cu 26,9% a riscurilor de deces, infact miocardic sau atac vascularo-cerebral" survenită terapiei îndelungate cu clopidogrel, arată cercetătorii. 2.000 de pacienți care au fost operați de inimă au participat la acest studiu. "Principala noastră descoperire este că terapia dublă cu aspirină și clopidogrel timp de cel puțin un an, în loc de două pînă la patru săptămîni - așa cum se face în prezent - conduce la o reducere semnificativă a evenimentelor trombotice", adică formarea unui cheag într-o zonă oarecare a aparatului circulator, a afirmat dr. Steinhubl, unul dintre autorii studiului.

BOLI MODERNE: "RĂUL" DE CALCULATOR

Puțini oameni cunosc riscurile la care se expun atunci cînd petrec prea mult timp în fața calculatorului, ochii fiind, în general, cei mai afectați. Gîtul înțepenit, vederea încețoșată și durerile în degete și la încheieturi sînt doar cîteva din simptomele simțite de cei care stau ore în șir în fața unui computer.

Potrivit presei de specialitate, experții avertizează că nu calculatorul este vinovat de toate acestea, o parte din vină avînd-o și mediul de lucru. Senzația de nisip în ochi și durerile în zona cervicală și lombară sînt și un rezultat al muncii într-un mediu puțin adaptat exigențelor corpului. Din acest punct de vedere, cele mai riscante locuri de muncă sînt cele de tip repetitiv (stocări de date, editare, grafică pe calculator).

Lista simptomelor de rău este mult mai lungă. Sînt în particular legate de utilizarea calculatorului tulburările de vedere și durerile de coloană, din care primele vizează între 20 și 30 la sută dintre angajații care fac muncă de birou. Un mediu de lucru prea puțin ergonomic și cu o aerisire insuficientă poate favoriza apariția acestui tip de probleme, întrucît nu este suficient să schimbi computerul. Există chiar o directivă europeană (270/1990) privind protecția sănătății celor care lucrează la terminale video.

Legislația românească are reglementări precise în legătură cu persoanele care lucrează la calculator, dar există referiri exprese doar la cei angajați ca operatori. Angajatorii au și ei posibilitatea să stabilească norme proprii privind drepturile respectivilor angajați.

Angajatorul este obligat să amenajeze locul de muncă astfel încît salariatul să aibă confort și libertate de mișcare, dar și să fie diminuate la maximum riscurile de natură vizuală, mentală și posturală.

Conform acestor norme, operatorii vor fi angajați și repartizați la posturile respective numai după examene medicale obligatorii, prevăzute de Ministerul Sănătății și Familiei. Examenul medical se va efectua periodic, dar și ori de cîte ori lucrătorii acuză probleme oculare sau ale coloanei cervicale, precum și sindromul canalului carpian (afecțiuni ale încheieturii mîinii).

În general, programul de lucru la calculator trebuie să fie de șase ore, cu o pauză de zece minute după fiecare oră. În cazul în care, în urma controlului medical, se constată apariția unor afecțiuni oculare, angajatorul trebuie să achiziționeze ochelari de corecție sau mijloace de corecție speciale și adecvate sarcinii de muncă. În plus, angajații au dreptul la patru zile suplimentare la concediul legal de odihnă și, deși lucrează numai șase ore, ei trebuie plătiți pentru opt ore.

Opoziția la vaccinare

Vaccinurile au devenit foarte importante în viața noastră, fiind considerate o armă importantă a medicinei preventive. Rolurile lor cresc și datorită capacității bacteriilor de a deveni rezistente la antibiotice. Sunt în curs de cercetare și fabricare vaccinuri împotriva herpesului, virusului papilomatozei umane, citomegalo-virusului, malariei, cariilor dentare, gonoreei, sifilisului, chlamydiei, leprei, tuberculozei, a unor boli infecțioase, împotriva unor cancere, împotriva SIDA.

Există vaccinuri care se fac de rutină, mai ales la copii: împotriva difteriei, tetanosului, pertusis (tuse măgărească), poliomielitei, pojarului, rubeolei, parotiditei epidemice, antihepatită B.

Sunt persoane care manifestă opoziție la vaccinare, având senzația că prin aceste vaccinuri se inoculează substanțe periculoase și inutile, ceea ce este total greșit.

Vom răsufla ușurați când se vor descoperi: vaccinul anti-Sida, vaccinuri împotriva celulelor canceroase, vaccinuri împotriva bolilor autoimune. Vaccinul stimulează producerea în organism a anticorpilor. Dacă microbul pătrunde în organism, este neutralizat și îndepărtat înainte de a se putea înmulți și de a putea produce boala. De pildă, vaccinul antihepatită este o armă împotriva cancerului hepatic. Oamenii capricioși trebuie să accepte că vaccinurile ne protejează sănătatea și chiar ne salvează viața!

Grupul de firme

ASTRA - ARIS

Urează

Tuturor colaboratorilor

Sărbători fericite, multă sănătate,
Un An Nou plin de împliniri
şi multă prosperitate

ASTRA

Conducerea

ARIS S.A.

(2734718)

ROMEXTERRA
SUCURSALA ARAD
STR. EPISCOPIEI NR. 26
TEL. 0257/21 1027, 211928
FAX 0257/210667

Cu ocazia sfintelor sărbători ale Crăciunului şi Anului Nou

Banca de Credit şi Dezvoltare ROMEXTERRA S.A.

adresează tuturor clienţilor
şi colaboratorilor săi

cele mai călduroase urări de sănătate, fericire şi prosperitate.

La Mulţi Ani!

Director, Gheorghe Jivan
Director economic, Mirela Grancea

(2734921)

Întotdeauna avem grijă de tine.

De aceea, pentru a fi mai aproape de cei dragi,
îţi punem la dispoziţie serviciile Western Union.
Western Union
este cel mai rapid mod de a primi bani din toată lumea.
Beneficiază de serviciile Western Union
în toate sucursalele şi agenţiile noastre din ţară!
Sucursala Arad, tel.: (0257) 282 600 / fax: (0257) 210 430

BANCA ROMÂNEASCĂ
Împreună cu tine. Întotdeauna.

WESTERN UNION | TRANSFER DE BANI
Cel mai rapid mod de a trimite bani in toată lumea

Pentru informaţii referitoare la serviciile Western Union şi Programul de Sărbători, contactează-ne la telefonul gratuit de tip Telverde 08008 12345. (C.A.)

Societatea de Investiţii Financiare
BANAT - CRIŞANA

Consiliul de Administraţie al

SIF Banat Crişana S.A.

urează acţionarilor, colaboratorilor şi salariaţilor

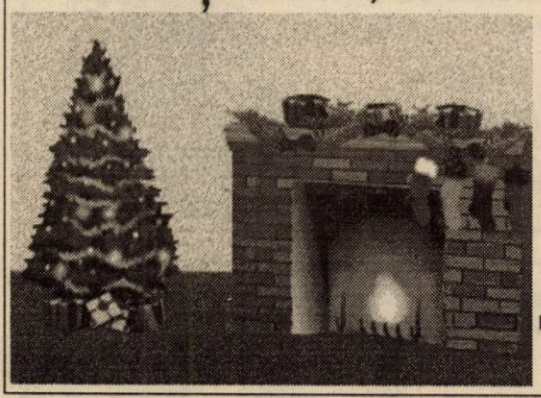

Sărbători fericite!

Dr. Ec. Ioan Cuzman
Preşedintele Consiliului de Administraţie

(2734937)

EST TRANS CONSTRUCT

Urează cu ocazia Sfintelor Sărbători de Crăciun şi a Noului An 2003, să aducă în casele tuturor salariaţilor noştri, prietenilor, partenerilor de afaceri şi clienţilor multă sănătate, fericire, realizări şi

„La mulţi ani!"

Director,
Doctor Achim Cornel

(2365996)

Cu ocazia sărbătorilor de iarnă,

R.A. ADMINISTRAŢIA ZONEI LIBERE CURTICI ARAD

Urează tuturor angajaţilor, colaboratorilor, utilizatorilor interni şi externi

Multă sănătate, un an nou
plin de împliniri şi fericire,
prosperitate şi noroc!

Director General
ec. Mircea I. Pavel

(1567114) *Fie ca spiritul sărbătorilor să ne umple tuturor inimile de bucurie.*

S.C. INSTALAȚII PROMPT SERVICE S.R.L. CALEA TIMIȘORII NR. 39, ARADUL NOU

LANȚUL-SANEX

TEL. 0257-287.340, 0257-287.776, 0722.807.903

Vă oferă: Articole pentru: Instalații de apă, Gaz, Instalații sanitare, Electrice, Uz casnic și gospodăresc.

Servire promptă!

Sărbători fericite și un călduros La mulți ani!

ORAR zilnic: 8 -18, sâmbătă: 8 - 13 (C.A.)

S.C. ARAUTO LEASING S.R.L.
2900 ARAD str. Dr. Ioan Rațiu nr. 13 tel: 0745.10.63.63
www.arautoleasing.ro radu.farcas@arautoleasing.ro

- OPEL ASTRA 1.7 DTI CARAVAN AN 2000 KM. RULAȚI 80.000. CLIMA, AIRBAG, ABS PREȚ CIP 8.950 EURO
- VW PASSAT VARIANT 1.9 TDI AN 2000 KM. RULAȚI 72.000 CLIMATRONIC, AIRBAG ABS, ESP, PREȚ CIP 13.600 EURO
- AUDI A4 TDI 2.5 V6 AN 2000 KM. RULAȚI 108.000 AIRBAG, ABS, CLIMATRONIC, PREȚ CIP 13.700 EURO NOU

OFERĂ O GAMĂ DIVERSIFICATĂ DE AUTOTURISME ȘI AUTOUTILITARE

LA PREȚURI AVANTAJOASE CU PLATA CASH, LEASING, SAU RATE 12, 24, 36, 48 LUNI.

PERSOANELE FIZICE AVANS 15% → DOBÂNDA 9% PE AN
SOCIETĂȚILE COMERCIALE AVANS 20% → DOBÂNDA 9% PE AN (1586231)

foto studio enigma Kodak

Urăm tuturor clienților și colaboratorilor

Sarbatori fericite

La Multi Ani 2003

(C.B.)

www.fotoenigma.ro 4 magazine in Arad

VRANCART S.A. ADJUD
producător de hârtie igienică și carton ondulat

caută persoane dinamice, ambițioase, comunicative, în vederea selecției pentru postul de agent de vânzări pe zona: Arad - Timișoara - Bihor

Profil:
- vârsta 25 - 45 ani;
- studii - superioare în domeniul: marketing, management, celuloză și hârtie; - medii, cu condiția să fi lucrat min. 3 ani în domeniul comercial (merceolog, agent de distribuție, agent de vânzări, etc.)
- abilități de comunicare și negociere;
- carnet de conducere, categoria B;
- prezență agreabilă;

Responsabilități:
- ▲ prospectarea zonei în vederea identificării clienților potențiali;
- ▲ promovarea produselor Vrancart;
- ▲ realizarea unor studii de piață;

Oferim:
- pachet salarial motivant (salariu de bază, comision din valoarea comenzilor, bonuri de masă, prime, etc.)
- mașină pentru deplasarea în zonă;
- cursuri de perfecționare.

(2734859)

Persoanele interesate vor trimite un CV pe adresa firmei Vrancart, cu mențiunea „pentru postul de agent de vânzări".
Înscrierile se fac până la data de 10.01.2003.
Interviul va avea loc la o dată care va fi anunțată din timp.

Relații suplimentare la sediul firmei Vrancart, Adjud, str. Ec. Teodoroiu, nr. 17, tel. 0237-642.954, fax 0237-641.720, 0745.105.678 - Director Dezvoltare Personal ec. Mihai Botez, 0745.120.183 - Șef Compartiment Marketing ing. Caraman Vasilica, e-mail: vrancart@vrancart.ro marketing@vrancart.ro.

S.C. LIPOMIN S.A. tel/fax 0257-563.093

oferă spre vânzare APĂ MINERALĂ NATURALĂ, marca LIPOVA carbogazoasă și plată, la sticlă de 1 litru, PET 0,5 l, 1,5 l, 2l prin punctele de vânzare (desfacere a apei minerale LIPOVA):

1. Arad - Str. I.R. Șirianu nr. 15, persoană de contact: Marcu Jorjeta,	tel. 281.162
2. Arad - Str. Fragilor nr. 6, persoană de contact: Țigan Gheorghe,	tel. 289.073
3. Arad, str. N. Titulescu bl. 334, ap.19, persoană de contact: Șops Lucreția,	tel. 0745.500.946
4. Arad - Str. Griviței nr. 22, persoană de contact: Henegar Aurelia,	tel. 251.170
5. Arad - Str. P. Sporturilor nr.10, bl. 25, ap.39, persoană de contact: Cândea Bujor,	tel. 231.370
6. Arad - Str. Ciocârliei nr. 9, persoană de contact: Bulz Maria,	tel. 286.139
7. Arad - Str. Caransebeș nr. 26, persoană de contact: Roman Maria,	tel. 288.647 sau 288.009
8. Arad - Str. Arinului nr. 36, persoană de contact: Engler Tița,	tel. 287.028
9. Arad - Distribuitor AF Andreea, persoană de contact: Stoica Claudiu,	Bd. Mărășești nr. 33 tel. 232.090,0744.158.620
10. Arad-Distribuitor S.C. Olimp S.R.L, persoană de contact: Meteș Olimp,	Str. Cocorilor nr. 5, bl. B, tel.349.443 sau 0722.423.399
11.9. Arad - Distribuitor S.C. Eliezer S.R.L., persoană de contact: Chereș Corel,	Str. O. Goga nr. 16+18, tel. 256.352

(2734256)

Cu ocazia Crăciunului și a Anului Nou, conducerea Primăriei Pâncota urează tuturor angajaților, colaboratorilor, locuitorilor orașului, familiilor acestora, multă sănătate, fericire, un an nou plin de împliniri și satisfacții și un călduros „La Mulți Ani!"

Primar, Iosif Retter
Viceprimar, Monel Pâncotan

(1587123)

În numele Biroului Executiv și al Consiliului Sindicatului

ASTRA Vagoane Arad

transmitem membrilor de Sindicat, familiilor din care fac parte cât și prietenilor și colaboratorilor noștri cele mai alese gânduri și urări cu ocazia Sfintelor Sărbători de Iarnă și ale Anului Nou.

La Mulți Ani tuturor!

Președinte, jr. Ionel Rusu Secretar, Petru Maxim

(1587131)

Cu ocazia sărbătorilor de iarnă,

Conducerea Băncii Comerciale Române Arad

urează tuturor colaboratorilor, clienților, familiilor acestora

Crăciun Fericit și un an nou prosper și plin de satisfacții!

Fie ca spiritul sărbătorilor să ne umple tuturor inimile de bucurie!

Vă așteptăm, în noul an, cu aceeași plăcere și deschidere.

Director, ec. Eugen Cristea

(2734892)

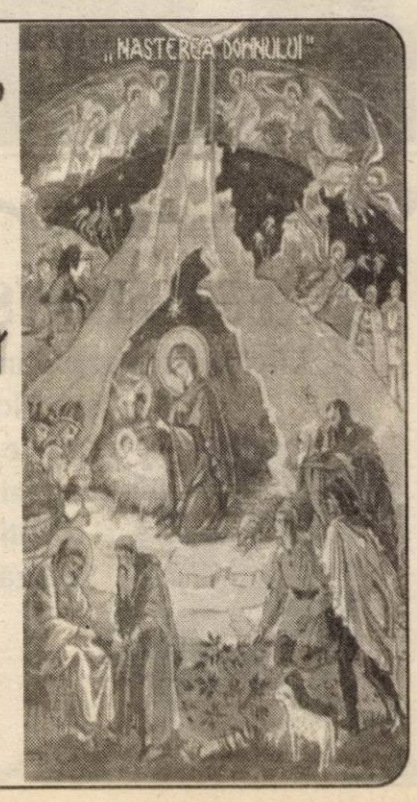

PARKTRONIC Urează, cu ocazia Sfintelor Sărbători ale Crăciunului, tuturor angajaților, colaboratorilor și clienților

„Crăciun fericit!"

Bucurie, Armonie și Liniște sufletească.

Director,
Adrian Picã

(C.)

Cu ocazia Sfintelor Sărbători și a Anului Nou

dorim tuturor angajaților și colaboratorilor

multă sănătate, fericire, putere de muncă și împlinirea tuturor dorințelor.

„La Mulți Ani!"

Conducerea SC „SEVEN POINTS" SRL

(1587145)

ÎŢI MERGE DIN PLIN!

10 MARI PREMII

câte kilograme are fiecare câștigător, atâtea plinuri de rezervor

+alte 2000 de premii, a câte 20 litri de combustibil

Iarna asta, ASTRA

R.C.A. 2003

Încheie asigurarea de **Răspundere Civilă Auto la ASTRA.**
Ghiftuiește-te de Sărbători! Poți câștiga tone de combustibil!
Cu ASTRA îți merge din plin!

ASTRA Asigurări

REGULAMENT PROMOȚIE RCA 2003

Încheie asigurarea obligatorie RCA la ASTRA până la 31 ianuarie 2003 și poți fi unul dintre câștigătorii celor 10 mari premii. Pentru fiecare kilogram al său poți câștiga câte un plin de rezervor al mașinii asigurate (capacitatea rezervorului maximum 100 de litri). Sau poți fi unul dintre cei 2000 de câștigători a câte 20 de litri de combustibil.

Tragerea la sorți va avea loc în luna martie 2003. Câștigătorii vor fi desemnați în urma unei extrageri realizate de către un program pe calculator. Lista câștigătorilor va fi publicată în presă și va fi afișată la toate sucursalele ASTRA din București și din țară. Organizatorii companiei și rudele lor de gradele I, II și III nu au dreptul de a participa la tragerea la sorți.

Premiile pot fi revendicate în termen de 3 luni de la publicarea listei de câștigători.

(C. A.)

10% reducere PREȚ

8.499.000 lei

pentru modelul FL 5042

Numai prin magazinele:

CORAURA - ARAD , Bd. Revolutiei nr. 10
ARAD , Bd. Revolutiei nr. 34
ARAD, Bd. Revolutiei nr. 37
ARAD , Bd. Revolutiei nr.97
ARAD, Micalaca 602, Piata Soarelui
ARAD, Crisan 2

Traditia noastra

CEL MAI MIC PRET
si
CELE MAI IEFTINE RATE*

* rate fixe cu dobanzi mai mici de 18 % pe an aprobate pe loc

La Arad am adus de Sărbători rate fixe direct în magazin!

Vino la Altex în Bd. Revoluției, tel.: 0257/270579 - acum și la etaj - și interesează-te de sistemul de rate! E exact așa cum îți dorești: ai rate fixe direct în magazin, ai nevoie de mult mai puține documente pentru acordarea creditului, avans 0%, și, fii atent: poți lua un credit de peste 9 ori mai mare decât venitul net!

Profită și tu de confortul de a cumpăra în rate de la Altex!

Sărbători fericite!

ALTEX

Mult confort, puțin efort !

(C.A.)

Întâlnirea noastră este un început
A rămâne împreună este un pas înainte
A colabora este un succes!

Henry Ford I

(2734960)

Inspectoratul Teritorial de Muncă Arad

Urează angajaților, colaboratorilor și agenților economici

Sărbători fericite și La Mulți Ani!

Ing. Liviu Crișan
inspector-șef
ITM Arad

(2734945)

Primăria Pecica

urează tuturor locuitorilor și colaboratorilor multă sănătate, un Crăciun Fericit și un călduros

La Mulți ani!

Primar Iustin Cionca
Viceprimar Istvan Nagy

(2734938)

(C.A.)

PRETURI EXTRAORDINARE !!!

MOTOROLA T190
899000 LEI

NOKIA 3310
1.999.000 LEI

ALCATEL 311
1.599.000 LEI

SIEMENS A50
1.399.000 LEI

DOAR SAPTĂMÂNA ACEASTA
ACCESORII ABSOLUT GRATUITE !!!

GRATUIT
Motorola MC2
Siemens S6

LA CONECTARE

Nokia 7110
999.000 lei

Mitsubishi Astral
99.000 lei

Alcatel db
299.000 lei

Mitsubishi Geo
499.000 lei

Nokia 5110
499.000 lei

OFERTA* CONNEX

- 6 luni ** cu 50% reducere la abonament.
- 50 % reducere la toate convorbirile naționale în rețea, în primele 3 luni de contract.

Oferta valabilă până la 31 decembrie 2002.

* Pentru abonamentele cu minute incluse (Connex 100. Connex 200. Connex 400 sau Connex 800.). 50 % reducere la abonament în primele 3 luni de contract.

** Primele 3 luni de contract și lunile a 7-a, a 12-a și a 14-a.

"Preț cu TVA inclus, valabil doar pentru conectare în rețeaua Connex, în limita stocului disponibil. Detalii în magazin"

CG&GC®

SOLUȚII IT COMPLETE PENTRU BIROUL DVS.
Arad, B-dul Revoluție nr. 42 Tel.: 236-565, 0772/255.044

DEALER CONNEX

(C.A.)

Biroul Notarului Public

DEMETER PAȘCALĂU LUMINIȚA

Curtici, Str. Revoluției 46, jud. ARAD

Am deosebita plăcere
să urez colegilor, colaboratorilor,
prietenilor și cunoștințelor
„Sărbători fericite"
și Anul 2003 să vă aducă
sănătate, fericire și bucurii
alături de cei dragi!

Notar public
DEMETER PAȘCALĂU LUMINIȚA

(1587252)

CONAR S.A. ARAD

urează tuturor angajaților, clienților și partenerilor
un CRĂCIUN FERICIT și un AN NOU
plin de bucurii și împliniri!

La mulți ani!

Director general
Dimitrie Cinah

(2734961)

SNP PETROM
AGENȚIA COMERCIALĂ ARAD

Urează tuturor clienților, angajaților
și colaboratorilor sănătate,

SĂRBĂTORI FERICITE
și un călduros

LA MULȚI ANI !

Conducerea societății

(2734966)

Abonează-te la noi în perioada 15 noi. - 31 dec.,
pe lângă prețurile excepționale
primești cadou un telefon fix Easyphone

TELEFOANE PROMOTIONALE
Motorola T190 - 899.000 lei
Siemens A 50 - 1.399.000 lei
Alcatel OT 311 - 1.599.000 lei
Nokia 3310 - 1.999.000 lei
prețuri cu TVA

(C.A.)

OFERTA CONNEX

- 6 luni *: cu 50 % reducere la abonament
- 50 % reducere la toate convorbirile naționale în rețea, în primele 3 luni de contract
Oferta valabilă până la 31 decembrie
* Pentru abonamentele cu minute incluse (Connex 100, Connex 200, Connex 300, Connex 400 sau Connex 800)
50 % reducere la abonament în primele 3 luni de contract
** pentru 3 luni de contract și lunile a 7-a, a 12-a și a 14-a

CLUB BRAVO DEALER CONNEX

str. Lucian Blaga nr. 2 (incinta magazinului Aradul); tel. 0723/372 800

SALUBRITATE S.A.

Cu ocazia Sărbătorilor de Iarnă, urăm tuturor locuitorilor județului Arad

SĂRBĂTORI FERICITE,
numai bucurii și un călduros

LA MULȚI ANI !

Director,
Iosif Clodnițchi

(2734966)

Sfintele sărbători ale Crăciunului și Noul An
ne oferă deosebitul prilej de a transmite

salariaților, tuturor colaboratorilor și consumatorilor de energie electrică

alese urări de sănătate, noroc,
împlinire, bucurie, pace
și lumină în suflet!

La Mulți Ani!

Conducerea Sucursalei de Distribuție și Furnizare Energie Electrică Arad

(2734943)

Grupul de firme

ASTRA - ARIS

Urează Prefectului și angajaților Prefecturii

Crăciun fericit

alături de cei dragi!

Conducerea

ASTRA

ARIS-SA

(2734718)

Primăria Vărădia de Mureș

Sfânta Sărbătoare a Crăciunului și Noul An să vă aducă liniște sufletească și bucurii alături de cei dragi.

La mulți și fericiți ani!

Primar,
Mircea Miclea

(2734924)

HOTEL PARC MONEASA

LANSEAZĂ PROGRAMUL post Revelion 2003

4 zile
2-5 ianuarie 2003 1.990.000 lei/persoană

4.01.2003 Program Revelion, tombolă, surprize

Sara lu' Sf. Ion
6 ianuarie 2003 625.000 lei/persoană

REVELION 2003

RESTAURANT	Preț
ZORI DE ZI	800.000 lei
COMPLEX ALIMENTAȚIE (fosta cantină) MONEASA	1.200.000 lei

(c.b.)

Informații la telefonul 212.339

Primăria comunei Secusigiu

urează tuturor locuitorilor

un Crăciun fericit cu sănătate și un An Nou cât mai îmbelșugat.

LA MULȚI ANI!

Primar - Dumitru Cismaș
Viceprimar - Ștefan Bănățan

(2734927)

UNITA
GRUPUL WIENER STADTISCHE

Societate de Asigurare
Vă invită să încheiați asigurarea obligatorie auto RCA 2003

Sunteți prevăzător?
Asigurați-vă la noi, și...
Conduceți fără grijă!
Sunteți norocos?

PUTEȚI CÂȘTIGA!
- BMW seria 3
- 2xSkoda Fabia
- 3xDacia Nova

Tragerea la sorți 1 martie 2003.

INFORMAȚII SUPLIMENTARE LA SEDIILE DIN:

Arad - str. Cozia 5,	Tel. 0257-281.088
Chișineu-Criș - str. Înfrățirii Nr.121	Tel. 0257-523.085
Sebiș - str. B-dul Victoriei 14,	Tel. 0257-310550.
Ineu - str. Decebal br. 1/B,	Tel. 0257-512190.
Lipova - str. Oborului 1,	Tel. 0257 - 562920.

Urăm tuturor asiguraților noștri Sărbători Fericite și La Mulți Ani!

(1587146)

PRIMĂRIA MUNICIPIULUI ARAD

Bulevardul Revoluției nr. 75

Organizează în data de 21.01.2003, ora 10,00, la sediul instituției, concurs pentru ocuparea a două funcții publice de execuție vacante la Oficiul Autorizații:

▲ **Inspector de specialitate**, categoria A, clasa III, gradul 3;
▲ **Consilier**, categoria A, clasa I, gradul 2.

Data limită de depunere a dosarelor de participare este 13.01.2003.

Condițiile de participare la concurs și conținutul dosarelor sunt afișate la avizierul de la intrarea în sediul instituției.

Relații suplimentare se pot obține la telefon 281.850, int. 162.

(1587149)

SC EXPERT SA Arad,

în calitate de administrator judiciar al SC M.B.L. INTERGROUP SRL Arad (numar de înmatriculare la ORC Arad J02/559/1999, cod fiscal R 12522970), numit prin închierea nr. 2224/24.10.2002 prin care s-a deschis procedura prevăzuta de Legea 64/1995 rep. și modificată prin OG38/2002, data în dosarul de faliment 6747/2002, aduce la cunostința creditorilor acestei societati urmatoarele:

1. Termenul limită pentru înregistrarea cererii de admitere a creanțelor asupra averii debitorului este de **24.01.2003.** În conformitate cu art. 58^5 din OG 38/2002 cererea va cuprinde numele/denumirea creditorului, domiciliul/sediul, suma datorată, temeiul creanței, precum și mențiuni cu privire la eventualele drepturi de preferință sau garanții. La cerere se anexează documente justificative ale creanței și ale actelor de constituire de garanții. Cererile de creanță vor fi depuse sau transmise prin poștă în 3 exemplare la grefa Tribunalului Arad, Secția Comercială, str. Gral. Vasile Milea, nr. 2 - 4, cod 2900, cu mențiunea: **"Cerere creanțe debitor SC M.B.L. INTERGROUP SRL Arad dosar lichidare judiciară Nr. 6747/2002".**
2. Termenul de verificare a creanțelor, întocmire, afișare și comunicare a tabelului preliminar al creanțelor **10.02.2003**
3. **Termenul de definitivare a tabelului creanțelor este 05.03.2003; contestațiile creditorilor se pot depune cu 10 zile înainte de acest termen.**
4. Se convoacă adunarea creditorilor societății SC M.B.L. INTERGROUP SRL Arad în temeiul art. 582, alin. 2, din OG 38/2002, **pentru data de 27.01.2003 ora 14.00** la sediul Tribunalului Arad, str. Gral. Vasile Milea, nr. 2 4, sala 145, cu urmatoarea ordine de zi:
   1. Alegerea comitetului creditorilor
   2. Prezentarea raportului privind cauzele și împrejurările care au dus la apariția stării de insolventa
   3. Stabilirea comisionului administratorului judiciar
   4. Aprobarea bugetului de cheltuieli lunare ale proceduri

(C.A.)

NJ
NORMAN & JARNIG S.R.L
Tel/Fax: 0257-278.090
Mobil 0744.523.057

Urăm tuturor clienților actuali și viitori

Sărbători fericite!

Conducerea

(2734957)

Primăria OLARI

transmite cu ocazia
Sfintei Sărbători a Crăciunului

locuitorilor comunei și colaboratorilor săi

Cele mai bune gânduri de sănătate și fericire!

Primar,
Ștefan Musca

(2734928)

MAGAZINUL FIRST BIKE
ARAD, str. REVOLUȚIEI nr. 85

Vrei să slăbeşti?
Vrei să nu te îngraşi?
Vrei o sănătate de fier?
Vrei să-ţi păstrezi silueta?

ACUM AI OCAZIA

OFERTĂ DE DAI PE SPATE !!!

APARATE FITNESS

O gamă imensă îţi punem la dispoziţie pentru satisfacerea dorinţelor tale

(2734592)

LA PREȚURI INCREDIBIL DE MICI

NU UITA- Tot aici este şi lumea bicicletelor tip Mountain Bike, marca "FIRST BIKE"

Primăria Orașului Chișineu-Criș

Urează cu ocazia Sfintelor Sărbători ale Crăciunului și ale Noului An 2003, tuturor locuitorilor orașului Chișineu-Criș și satului aparținător Nădab, precum și colaboratorilor,

sincere urări de bine și sănătate,

„Sărbători fericite"

și tradiționalul

„La Mulți Ani!"

Primar
ec. Burdan Gheorghe

Viceprimar
ing. Matula Iosif

(Ag. Criș)

Societate comercială angajează contabil

Condiții:
- vechime în domeniul financiar contabil minim 5 ani
- cunoștințe operare PC
- însușirea limbii maghiare (vorbit, scris, citit)

Persoanele interesate vor transmite CV detaliat prin fax: **0257/270.212,**
cel târziu până la data de 07.01.2003.

Concursul pentru ocuparea postului va avea loc la sediul societății din Arad,
Calea 6 Vânători nr. 55/C
în data de **15.01.2003 ora 10,00.**

(c.a.)

Sfânta Sărbătoare a Nașterii Domnului nostru Isus Hristos ne oferă prilejul de a ura tuturor locuitorilor orașului Lipova, colaboratorilor și angajaților Primăriei

cele mai calde și sincere felicitări, sănătate și

„La mulți ani!"

Primar,
Petru Gherman

Viceprimar,
Petre Toma

(2734956)

Cu ocazia sărbătorilor de iarnă

conducerea Inspectoratului de Protecție Civilă Arad

urează tuturor angajaților și colaboratorilor, familiilor acestora,

Crăciun fericit şi un an nou plin de fericire, prosperitate şi satisfacţii.

„La Mulți Ani!"

Șef Inspectorat,
Lt. col. Marcel Lucaciu

(2734906)

DistriGaz Nord
Târgu Mureș
Sucursala Arad

Sfintele Sărbători
ale Nașterii Domnului să lumineze cu taina lor sacră, în bucurie, iubire și pace, sufletul și căminul Dumneavoastră.

Anul Nou 2003 să vă fie prielnic în toate, să vă împlinească gândurile bune și speranțele!

Sărbători fericite!
La mulți ani!

Ovidiu Nilă
Director Sucursală

(2734959)

Centrul Județean de Consultanță Agricolă Arad

transmite cu ocazia sărbătorilor de iarnă colegilor, familiilor, prietenilor și colaboratorilor un An Nou fericit și plin de succese.

La Mulți Ani!

Director CJCA Arad,
Drd. ing. Alda Adam

(2734958)

ANIVERSĂRI

Acum, la împlinirea vremii îi dorim prietenului nostru drag, om de aleasă omenie și bunătate,

MIHAI FLORE,

ani mulți și deplină sănătate! Prof. dr. SEPTIMIUS PĂCURARIU, ing. ION BABĂU, jurist A. GABOR, economist ILIE POPA.

În seara sfântă a Ajunului de Crăciun, când Fecioara Maria naște pe MESIA, tot atunci s-a născut o fiică, astăzi împlinind frumoasa vârstă de 31 de ani, mamă a doi copii minunați. „De ziua ta mămică/ Mulți ani noi îți dorim/ Să ai parte de viață/ Și de un cer senin." Pentru

PONEA SIMONA,

cu toată dragostea din partea fiilor RUBEN și ADRIAN CIUȘ respectiv MAMA. (31114)

Pentru cea mai cuminte, serioasă și curată femeie din COMLĂUȘ,

VIORICA GHERMAN,
„LA MULȚI ANI"

și fericire în viitor din partea lui DOREL. (4780762)

MATRIMONIALE

Cetățean german, vârsta 34, 1,70, blond, ochi albaștri, 65 kg, lucrez în domeniul finanțelor, caut o femeie serioasă, drăgăstoasă, sinceră și înțelegătoare, vârsta maxim 35 ani și fără copii, pentru un viitor împreună. Te rog să trimiți o poză. 67503 Worms, Postfach 1318, T. Baumann, Germania. (31153)

VÂNZĂRI APARTAMENTE O CAMERĂ

Vând apartament 1 cameră, mobilat, la blocurile noi, zona Fortuna. Telefon 462693, seara. (4724472)

VÂNZĂRI APARTAMENTE DOUĂ CAMERE

Vând apartament 2 camere, Micălaca (Miorița), renovat, contorizat, etaj 4/4. Telefon 0722.647.262. (31101)

VÂNZĂRI CASE

Vând casă cu 3 camere, str. Cordoș nr. 70. Telefon 0744. 232.816. (30971)

Vând casă mare, atelier etaj, privatizare, piața Pâncota. Telefon 466412. (30305)

Vând casă mare Arad, bună privatizare, necesită reparații. Telefon 0256-161608; 0256-198375. (29708)

Vând casă L. 112, str. Ardealului nr. 10A. Convenabil. Telefon 0721.018.525.

Vând apartament la casă, 4 camere, 2 băi, bucătărie, încălzire gaz proprie, ne(mobilat), îmbunătățiri deosebite, posibilități (aprobări) mansardă, curte comună, garaj, cumpărat cu Legea 112, zonă centrală (str. Afinelor). Telefon 250308, 0722.692.973. (30065)

VÂNZĂRI SPAȚII

Vând COMPLEX, RESTAURANT, BAR, TERASĂ, nou, 220 mp, 70 locuri, preț avantajos. Telefon 0740.886.894. (31095)

VÂNZĂRI TERENURI

Vând 3 ha teren intravilan, șoseaua centură. Telefon 0744.615.247. (30077)

Vând teren arabil lângă Horia situat la șosea. Telefon 0740. 239.307. (31061)

Vând în Zimandul-Nou 1,62 ha teren arabil, acte în regulă. Telefon 0257/240176. (31140)

Vând 5.000 mp teren intravilan, Aradul Nou, posibilități gaz, curent, apă, agent termic. Telefon 0722.355.963.

VÂNZĂRI AUTO

Vând Dacia berlină - 2000; break - 2000; 1307 - 2000 vișinie; 1304 acoperită, 1998. Telefon 0744.391.896. (30940)

Vând tractor U-650, plug, disc, remorcă. Telefon 0745.307.645. (30872)

Vând combină porumb știuleți, marca „ZMAJ" tip 220, de 2 rânduri, cu buncăr hidraulic, depănușător și tocător, 3.400 Euro (echivalent lei), negociabil. Telefon 0724. 271.833.

Vând ieftin disc 3,2 nou, comuna Archiș, sat Nermiș, nr. 20. (4724735)

Vând Renault 21, Diesel, servodirecție, geamuri electrice, stare excelentă, negociabil, 3.200 Euro. Telefon 234321. (31112)

Vând ANVELOPE SECOND-HAND, toate dimensiunile. OFERTA LUNII! 20 țoli, USA MILITARY. Telefon 0257/ 563027; 259339. (31115)

Vând Dacia 1310, an 1988, cu CIV, numere noi, unic proprietar, genți Canada, impecabilă, preț 850 USD. Telefon 0723.045.296. (31121)

Vând Dacia 1410 I, an 2000, în garanție, perfectă stare, preț 2.800 Euro. Telefon 260491. (31138)

Vând Dacia, multe îmbunătățiri, CIV, VT 2004, preț 450 Euro. Telefon 0721.060.093. (31142)

Vând Dacia 1300, preț 450 $, negociabil. Telefon 0766.741.323. (31143)

Vând BMW 524 TD, fabricație 1990, climă, ABS, central, negociabil. Telefon 0257/216081; 0740.603.077. (31155)

Vând BMW 518 stare perfectă, preț 1.000 $, înmatriculat. Telefon 466456, Pâncota. (31163)

Vând Dacia 1987, RC, stare foarte bună. Telefon 219726. (31165)

VÂNZĂRI ELECTRO

Vând TV color Orion 37 cm, TXT, în garanție, model 2002, preț 3.800.000 lei, negociabil. Telefon 0257 - 233194; 074.233.023. (31092)

Vând computer Pentium I 166 32, complet, color. Telefon 252860. (31091)

Vând TV COLOR, MAȘINI SPĂLAT, FRIGORIFICE. Garanție. Telefon 0257 - 233511. (31088)

Vând TELEVIZOARE COLOR, cu telecomandă și garanție. Telefon 219365; 0723.380.028. (29356)

Vindem cheș și în rate (second hand) MAȘINI de SPĂLAT, TV COLOR, FRIGIDERE, COMBINE, LĂZI, VITRINE FRIGORIFICE, CONGELATOARE, ASPIRATOARE, Calea Radnei nr. 225. Telefon 0257-259339, 563027; 0744.706.321. (31115)

Vând MAȘINĂ de SPĂLAT AUTOMATĂ, cu garanție. Telefon 275277. (31150)

Vând TV COLOR 37-66, foarte ieftin, garanție, CD PLAYER. Telefon 275277. (31150)

Vând LADĂ FRIGORIFICĂ, CONGELATOR, COMBINĂ FRIGORIFICĂ, FRIGIDER, toate cu garanție. Telefon 275277. (31130)

Vând TELEVIZOARE COLOR, diferite diagonale, telecomandă, teletext, stereo. Telefon 338090. (31148)

VÂNZĂRI DIVERSE

Vând GARAJ ultracentral. Telefon 0744.784.443. (30617)

Vând 36 de oi cu preț la vedere. Telefon 216869, după ora 18; 0745.368.667. (31104)

Vând PLASĂ GARD ZINCATĂ, 25.000 lei/kg, COTURI și BURLANE FUM, 35.000 lei/buc, str. VRABIEI 4. Telefon 289997. (30864)

Vând ieftin vin de Barațca și rachiu. Telefon 285566. (30933)

Vând garaj în Piața Mioriței. Informații, după ora 14, 256820. (31079)

Vând mobilă bucătărie nouă; modulară; mobilă dormitor, preț negociabil, super ofertă. Telefon 0722.647.262. (31101)

Vând TERMOTECI, BOILERE, CONVECTOARE (pe gaz), POMPE DE RECIRCULARE. Garanție! Telefon 0740.249544. (31124)

Vând țuică prună Zalău, 52°, 70.000 lei/ lt. Telefon 338216. (28993)

Vând garaj la parter bloc cu încălzire centrală, curent, apă, Aradul Nou. Telefon 288403. (31026)

Vând vin mustoasă și must oprit Șiria. Telefon 531571. (31133)

Vând butelie aragaz, galbenă, încărcată, sigilată. Telefon 0257/257156. (31147)

Vând 100 de oi țurcane, comuna Olari. Telefon 377127. (31146)

Vând vaci Holstein origine pură. Telefon 466456, Pâncota. (31163)

Vând ieftin 3 porci grași (110-120 kg). Telefon 287384. (4780764)

CUMPĂRĂRI TERENURI, IMOBILIARE

Cumpăr teren în zona de centură, drumul Arad-Șofronea; Arad-Variaș sau Arad-Sânleani. Telefon 0745.057.767. (31152)

CUMPĂRĂRI AUTO

Cumpăr Dacie cu CIV și numere noi, între 1986-1996. Ofer 8-16 milioane. Telefon 0723.837.619. (31050)

CUMPĂRĂRI DIVERSE

Cumpăr (închiriez) cadru ortopedic pentru mers. Telefon 210823. (31141)

LOCURI DE MUNCĂ

Angajăm INGINER CONSTRUCTOR pentru muncă ITALIA. Informații telefon 462718. (4724473)

PRESTĂRI SERVICII

SC SILDOR PROD SRL. Reparații: FRIGORIFICE casnice și comerciale. VINDE: VITRINE FRIGORIFICE NOI. Telefon 0257 - 349121, 0257 - 270622, 0722.630.442. (c)

S.C. TERMOTEX S.R.L.

ARAD, Str. O. Goga nr. 48
Tel. 057-250.529, 095.257.527

EXECUTĂ:

- construit sobe teracotă
- curățat coșuri fum
- verificări aerisiri gaze la asociațiile de locatari
- construit șeminee
- reparații generale construcții
- curățat și șamotat cazane termice
- demontăm antene
- amenajări parcuri, grădini (alei rustice, pergole, grătare barbeque)

Prețuri negociabile.

TURISM

Pletl

Asigură zilnic transport de persoane în GERMANIA pe ruta: Passau - Regensburg - Nürnberg - Würzburg - Aschaffenburg - Frankfurt - Giéssen - Siegen - Köln - Düsseldorf - Essen - Dortmund - Deggendorf - Landshut - Mühldorf - Augsburg - Ulm - Heilbronn - Stuttgart - Pforzeim - Karfsruhe - Heidelberg - Mannheim. Călătorii în autocare noi, moderne, însoțitoare de bord, două bagaje gratuite, o masă caldă în UNGARIA. Cu plecare din KARLSRUHE: SPANIA, FRANȚA, PORTUGALIA. Intermediem asigurări medicale. Informații și înscrieri, la AGENȚIILE PLETL din: ARAD, telefon 0257/252291; LIPOVA - 0257/561377; 563011. (c.)

OFERTĂ EXCEPȚIONALĂ! SPANIA (190 Euro dus-întors), GERMANIA (70 Euro + premiu o călătorie gratuită), FRANȚA, ITALIA, transport autocar **, prețuri minime la bilete și asigurări medicale - oferta societăților partenere „ARMIN MAYER REISEN", „COLIBRI TOUR", „TAVI REISEN", „EUROFLY", „ERIKA INVEST", „PLETL". Căutați-ne - Arad, str. Unirii nr. 7, telefon 0257-214399. (c)**

DOUBLE „T" TURISM - transport internațional: AUSTRIA, GERMANIA, ELVEȚIA, FRANȚA, ITALIA, SPANIA, promoțional 30% REDUCERE. Rezervări str. Blajului nr. 1. Telefon 0257-250230; 0744. 326.296. (30625)

ÎNCHIRIERI

Ofer spre închiriere, eventual vând masă biliard. Telefon 0740.485.572. (31125)

(Continuare în pagina 19)

(Urmare din pagina 18)

Închiriez SPAȚIU COMERCIAL, 65 mp, str. A. Vlaicu, bloc Z27. Telefon 0744. 121.964. (31047)

Închiriez încăperi în casă nouă 60 + 17 + 17 mp, Boul-Roșu. Telefon 281124. (30816)

Închiriez pe termen lung garsonieră în Grădiște, contorizată, plata anticipat 3 luni + garanție, 70 $/lună. Telefon 0740. 172.327. (4724417)

Închiriez apartament confort I, contorizat, Calea Romanilor. Telefon 284986, orele 10-20. (31137)

Închiriez urgent vilă Moneasa, pentru Revelion. Preț accesibil. Telefon 0745.237.200. (31139)

Închiriez apartament două camere, contorizat, tot confortul, Fortuna. Telefon 254412. (31150)

† SERVICII FUNERARE †

RO STYL COMPANY
SERVICII FUNERARE COMPLETE
PRODUCĂTOR SICRIE
ARAD, STR. M. EMINESCU 22, TELEFON 214.422
Magazin deschis și noaptea
OFERIM
● SICRIE 10 MODELE DE LA 800.000 LA 3.600.000
● SICRIE LUX 4 MODELE DE LA 4.500.000 LA 20.000.000
● LENJERIE DECES 6 MODELE DE LA 300.000 la 2.000.000
● CRUCE, LUMÂNĂRI, PROSOAPE, BATISTE, MÂNERE și ȘURUBURI SICRIU
OFERTĂ SICRIU FAG CRUCE RESPETE 1.500.000
APELÂND LA SERVICII: ÎMBRĂCAT, FORMOLIZAT ȘI TRANSPORT BENEFICIAȚI DE 15% REDUCERE
LA SICRIU ȘI TRANSPORTUL LA DOMICILIU GRATUIT
▼PLATA ȘI DUPĂ ÎNCASAREA AJUTORULUI DE ÎNMORMÂNTARE.
PĂREREA DVS. CONTEAZĂ!
TELEFON 094.690.121

IN MEMORIAM "KUKI"
Servicii Funerare Complete
Str. M. Eminescu Nr.4
ÎN CURTE
Tel:211.929 - 0723.343.964
Magazin deschis la orice oră
OFERĂ:
SICRIE 10 modele de la 600.000 - 2.800.000
SICRIE LUX 6 modele de la 3.600.000-10.500.000
SICRIE import 70.000.000 lei
Mânere, șuruburi accesorii
LENJERIE 7 modele de la 350.000 - 1.400.000
GRATUIT !!!!
Transportul sicriului la domiciliu
ÎMBĂLSĂMATUL
Plata în Rate !!!
Transport Intern și Internațional

† DECESE †

Un pios omagiu celui care a fost un bun soț,
NEGRĂU ADRIAN,
din SOCODOR, de 74 ani, din partea soției MARIA. Înmormântarea va avea loc azi, 24 decembrie 2002, ora 12, de la Capela Cimitirului Grădiște.

Cu adâncă durere în suflet, anunțăm încetarea din viață a celui care a fost soț, tată, fiu
SĂRĂS IOAN.
Înmormântarea va avea loc azi, 24.12.2002, ora 14, Capela Minoriților din Cimitirul Eternitatea. Familia îndoliată.

Cu durere în suflet anunțăm încetarea din viață a celui care a fost soț, tată, bunic,
MUREȘAN IOAN,
în vârstă de 72 ani. Înmormântarea va avea loc astăzi, 24 decembrie 2002, ora 12, de la domiciliu, la Cimitirul Eternitatea. Familia îndoliată: soția ELISABETA, fiica MARIA cu soțul IOAN, nepoatele LOREDANA și LILIANA.

Cu adâncă durere în suflet, anunțăm încetarea din viață, la vârsta de 64 ani, a celui care a fost
HORVATH GHEORGHE.
Înmormântarea va avea loc astăzi, 24.12.2002, ora 12, de la Capela Cimitirului Eternitatea (UTA). Familia îndoliată.

Cu mare durere anunțăm încetarea din viață a iubitei noastre mamă și bunică
LĂCĂTIȘ ANA,
la vârsta de 77 ani. Înmormântarea va avea loc astăzi, 24 decembrie 2002, ora 16, la Cimitirul Eternitatea. Dumnezeu s-o odihnească în liniște și pace! Familia îndoliată.

† CONDOLEANȚE †

Mulțumim tuturor celor care au fost alături de noi la despărțirea de mama și bunica noastră
TANȚA NADI.
Familia.

Suntem alături de familia Nadi și Iernea în marea durere pricinuită de decesul mamei și bunicii
TANȚA NADI.
Sincere condoleanțe. Familia Pop.

Sincere condoleanțe și întreaga noastră compasiune familiei la durerea pricinuită de pierderea celui care a fost un deosebit om, coleg și prieten
GIUCA ION.
Colegii SCA FÂNTÂNELE SA.

Cu durere în suflet anunțăm dispariția celui care a fost un bun frate, cumnat și unchi,
NEGRĂU ADRIAN.
Nu te vor uita niciodată familiile MORAR, FILE și ȚICA. Dumnezeu să-l odihnească în pace! (31149)

Colectivul RELAȚII DE MUNCĂ ARAD, este alături de doamna ELISABETA GAVRA în marea durere pricinuită de decesul mamei sale,
CONSTANTINA NADI.
Sincere condoleanțe! Dumnezeu s-o ierte! (31136)

Asociația de proprietari bloc Z28, scara D este alături de familia SÖRÖȘ în momentele grele pricinuite de decesul celui care a fost un bun vecin,
IOAN SÖRÖȘ.
Sincere condoleanțe. (31134)

RADU,
vei rămâne mereu în inimile noastre. Suntem alături de familia greu încercată prin pierderea ta fulgerătoare. CRISTINA, GIANINA și VIORICA din CHIȘINEU-CRIȘ. (4226831)

În prag de sărbătoare, moartea mamei soacre întristează familia colegei noastre CAMELIA PODOREAN. Suntem alături de voi în aceste momente și vă oferim sprijinul nostru. Colegele contabilitate - deconturi. (31154)

Mulțumim tuturor celor care l-au condus pe ultimul drum pe cel care a fost
BARNA DIMITRIE.
Familia îndoliată.

Colectivul de Casierie Bilete din stația CFR Arad, este alături de colegele lor POMIAN MARIA și MICULIȚ SIMINA, la durerea pricinuită de pierderea tatălui, respectiv a bunicului. Sincere condoleanțe! (31156)

Colectivul Atelierului Prototipuri ASTRA TRINITY aduce un ultim omagiu fostului coleg
HORVAT GHEORGHE (GYURI)
și transmite sincere condoleanțe familiei! (31158)

Suntem alături de familia MUREȘAN, LILI și DANA care prin pierderea soțului și bunicului trec prin cele mai grele momente din viață. Colegii. (31145)

† COMEMORĂRI †

Sublocotenent post mortem

LILE CRISTIAN OCTAVIAN,
erou martir al Revoluției, căzut la 24 Decembrie 1989, la TIMIȘOARA. Aprindem o lumânare la crucea ce veghează mormântul fiului scump, plecat la vârsta de 20 de ani de la noi și de 13 ani în eternitate. Dormi în pace,
CRISTIAN.
Familia.

Au trecut anii, dar mama nu te-a uitat, te poartă în suflet și-n gând cu chipul tău cel blând, cu ochii visători, privind în viitor. O lacrimă și o amintire pentru cel ce a fost

ANDREI SAFALERU,
unul dintre cei mulți care au murit în Decembrie 1989.
MAMA

Uitarea nu poate să se aștearnă, durerea nu poate să se aline, oricâte ierni își vor cerne fulgii de nea peste mormântul celui ce a fost fiu și frate drag,

BUGYI ROBERT,
erou-martir al Revoluției din Decembrie 1989.
Mulțumiri celor ce-i vor dărui o clipă de aducere aminte.
MAMA, GABRIEL și VICTOR.

A fost odată un tată și un bunic care ne-a învățat ce e iubirea,
GEORGESCU ALEXANDRU
mutat de un an într-un tărâm de vis. Prinosul nostru de dragoste și recunoștință veșnică, acum și pururea și-n vecii vecilor. Amin. CAMELIA, CLAUDIA și LAURENȚIU. (30085)

La acest Praznic al Crăciunului, se împlinesc 3 ani de când s-a stins din viață, scumpa noastră soră,
VESA JENICA.
Nu te vom uita niciodată. Surorile AURICA, RODICA și FELICIA. (30658)

Dr. MIRCEA ARDELEAN
a murit în plină tinerețe, dacă ținem seama că tinerețea nu este o vârstă ci „o stare de spirit". Rămânând credincios până în pragul celor 69 de ani de a vindeca suferința celor din jur, a reușit să-și păstreze neștirbită tinerețea spirituală. Moartea nu i-a venit ca o încheiere firească cu lumea ci ca trăznetul care răpune un stejar falnic. În bătălia acestei vieți „de soldat la datorie" și-a văzut din ce în ce mai ciuntită viața corporală, amenințat de o boală care l-a doborât la pat. Și dispariția lui
CHRISTIAN
i-a invadat sufletul de un sentiment de profundă amărăciune. Își amintea cu nostalgie cât de mult l-a adorat. Mă îndurerează faptul că au plecat amândoi de lângă mine, dar sper că odată și odată voi pleca și eu pentru odihna cea mare. Medicul, profesorul au murit, iar destinul mi-a hărăzit o tristețe amară. N-am reușit să învinq acest destin. Ce mai pot face pentru ei, să aprind o lumânare, să pun o floare pe mormântul lor și să-mi șterg lacrimile pe furiș. TINEL. (29041)

Pios omagiu, la 14 ani de la despărțire, în amintirea mamei noastre
ZORITI MARIA.
Copiii MARIN, DOINA, DORU. (31132)

Aducem în atenția celor care au cunoscut-o, că la acest praznic al nașterii Mântuitorului se împlinesc 3 ani de când s-a stins din viață cea care a fost,
VESA JENICA.

Chipul tău rămâne nesters din inimile și sufletele noastre. Așteptăm cu nerăbdare reîntâlnirea. „LA REVEDERE", soțul DOREL, fiii: VALENTIN, DANIEL și ALIN, mama MARIA. (30658)

Un gând pios, dor nesfârșit, dragilor noștri părinți și bunici, învățătorilor
TEODOR
și
ROZALIA STANCU
și
LUCIA STANCU,
fiică respectiv soră, rugându-ne la Dumnezeu pentru odihna sufletelor lor. Familia. (30819)

Odihnă veșnică mamei mele,
MECHEȘ MARIA,
din SÂNTANA, la 10 ani de eternitate. Fiica RODICA cu familia. (30950)

Se împlinește un an de la decesul dragului nostru soț, tată, bunic,

VOGEL LUDOVIC.
Slujba de pomenire va avea loc joi, 26 decembrie 2002, la Biserica Catolică din ARADUL NOU. Familia. (30987)

Comemorăm cu tristețe și durere 2 ani de când sora, cumnata, mătușa noastră dragă,
MARIA GHIRIȘAN
a plecat dintre noi. Amintirea ei va dăinui veșnic în inimile noastre. Familia. (31027)

Cu lacrimi și durere în suflet anunțăm că se împlinesc 2 luni, astăzi, 24 decembrie 2002, de când a trecut în neființă cel care a fost pentru noi soț, tată, socru și bunic,

BECHEȘ GHEORGHE.
Vei rămâne veșnic viu în sufletele noastre. Dumnezeu să te odihnească în pace! Familiile BECHEȘ și URSA. (31023)

24 decembrie - zi de tristă amintire, 2 ani de lacrimi și durere de la trecerea în eternitate a lui

LIVIUS SEMLECAN.
Dumnezeu să-l odihnească în pace! Fiul, mama, fratele, surorile, cumnații și nepoții. (31089)

În Ajunul Crăciunului se împlinesc 3 ani de când scumpul nostru soț și tată,

BACIȘ IOAN
a plecat de lângă noi, lăsând în urma sa doar lacrimi și durere. De atunci Sărbătorile noastre sunt tot mai triste. Nimic nu poate șterge suferința din inimile noastre și ne rugăm bunului Dumnezeu să te ierte și să te odihnească în pace! Soția MARIA, fiica DANA, ginerele RADU și maica VIOARA din ȘIRIA. (31127)

Azi, 24 decembrie 2002, se împlinesc 6 ani de la despărțirea de cel ce ne-a fost frate, cumnat și unchi,

DON ILIE.
„LIE dragă, ai căzut ca o floare/ Din pomul vieții/ Spulberând visurile singurătății/ Un dor adânc și îndurerat/ La toți în suflet ne-ai lăsat." A ta soră MĂRIOARA cu familia, care nu te vor uita niciodată și rugăm pe bunul Dumnezeu să te odihnească în liniște și pace.

Pios omagiu, tristă amintire acum, la împlinirea a 3 ani de la decesul iubitului nostru soț, tată, socru și bunic,
BARNA DIMITRIE.
Dumnezeu să-l odihnească în pace! Familia. (31135)

Pe data de 25 decembrie se împlinește 1 an de când soarta ne-a despărțit de tine,

APȘAN GHEORGHE.
Ne este foarte dor de tine. Te vom plânge mereu. Soția, fiica, ginerele și nepoții. (31143)

O crenguță de brad, lacrimi, flori și un pios omagiu la împlinirea a 6 săptămâni de la trecerea în veșnicie a celui care a fost soț, tată, socru, frate, bunic și cumnat,

DEMETER LUDOVIC.
Dragostea și bunătatea lui ne vor însoți gândurile noastre toată viața. Florile recunoștinței udate de lacrimile noastre vor acoperi tristul lui mormânt. A ta este liniștea și pacea, ale noastre lacrimile și în suflet, pe veci, durerea. Soția ETELCA, fiica EVA, ginerele IOSIF, nepoții LOREDANA, FLAVIUS cu familia și cumnata ILEANA. (31144)

S-au împlinit 30 de ani de la moartea tatălui meu
DĂNILĂ IOAN (NICU),
din CHIȘINEU CRIȘ. Cu sufletele îndurerate aprindem o lumânare la tristul lui mormânt. Fiica AURICA, ginerele VICTOR și nepotul CIPRIAN. (4226824)

Pios omagiu și o aducere aminte la șase ani de la trecerea în neființă a celui care a fost soț, tată și bunic,
IOAN ROMAN,
din CAPORAL ALEXA. Dumnezeu să-l odihnească în pace! Familia. (31151)

Un pios omagiu la împlinirea unui an de la plecarea în eternitate a dragului nostru soț și tată,
BUHA POMPILIU MIHAI.
Dumnezeu să te odihnească în pace! Soția și copiii. (4780763)

Se împlinesc 5 ani de la trecerea în veșnicie a celui care a fost
ec. ȘERB VOICU - BUJOR.
Dumnezeu să te odihnească! Familia îndoliată. (31159)

Crăciunul este o bucurie pentru unii, pentru noi, aducere aminte căci se împlinește 1 an, în ziua de Crăciun, de când a trecut la cele veșnice, mama și soacra
IRIMIE IRINA
din BELIU. Dumnezeu s-o odihnească în pace! Fiica Mariana, ginerele Ioan Nădăban. (31166)

Marea Sărbătoare a Naşterii Mântuitorului să vă aducă-n case sănătate şi multă bucurie. Crăciun fericit!

S.C. SATLINE S.R.L.

PETROM

Sfintele Sărbători ale Crăciunului şi Anul Nou - 2003 ne oferă prilejul de a adresa locuitorilor judeţului Arad, beneficiarilor, colaboratorilor, salariaţilor sucursalei urări de:

SĂNĂTATE, FERICIRE, ÎMPLINIREA TUTUROR DORINŢELOR!

LA MULŢI ANI 2003!

Director
Ec. Marin Duţă

(2734962)

SC ROMTRANS SA
AGENŢIA ARAD

Urează tuturor angajaţilor şi colaboratorilor cu ocazia Naşterii Domnului ISUS HRISTOS

cele mai calde urări de sănătate, fericire, prosperitate.

Conducerea Agenţiei

Sărbători fericite

(1587147)

TÂMPLĂRIE PVC cu GEAM TERMOPAN CALITATE GERMANĂ GEALAN Fenster-Systeme

ARAD, STR. CAIUS IACOB BLR
FOSTUL Mag. CAMINUL (lângă BANC POST)

Convingeţi-vă!

Cel mai bun! Cel mai ieftin! În rate!

TELEFOANE 0257-233.950 0722-528.185

UNITA
GRUPUL WIENER STADTISCHE

SOCIETATE DE ASIGURARE

Asigură-te şi ... poţi conduce liniştit...

MARELE PREMIU
UN AUTOTURISM
BMW SERIA 3

PREMIUL II
2 X SKODA FABIA

PREMIUL III
3 X DACIA SUPER NOVA

R C A 2003 (C.A.)

Cu ocazia sărbătorilor de Crăciun şi a Anului Nou

patronul hotelului PRESIDENT

NICOLAE BLAGA

urează colegilor, colaboratorilor, prietenilor şi nu în ultimul rând soţiei,

Crăciun fericit şi un An Nou plin de satisfacţii.

(1587143)

Direcţia Generală pentru Agricultură Industrie şi Alimentaţie a judeţului Arad

Cu ocazia sfintelor sărbători ale Crăciunului şi Anului Nou

vă urăm sănătate, fericire şi prosperitate.
succese în activitatea pe care o desfăşuraţi dvs.
şi familiile dvs., împlinirea aspiraţiilor de mai bine.

La Mulţi Ani!

Fie ca aceste sărbători să vă aducă cât mai multe bucurii alături de cei dragi.

Director general
dr. ing. CORNELIU HENEGAR

(2734941)

Cu ocazia Sfintei Sărbători a Naşterii Domnului şi a Anului Nou 2003,

Sărbători fericite!

Casa de Ajutor Reciproc a Pensionarilor Arad

urează tuturor membrilor săi, pensionarilor şi persoanelor vârstnice

Multă sănătate, o viaţă lungă şi fericită.

Preşedinte, Vasile Neagu

(2734909)

BANCA TRANSILVANIA S.A.
SUCURSALA ARAD,
Str. Unirii nr. 5-7,
Tel. 0257/283.122
Campania
VISA TE SCOATE ÎN LUME
6 dec 2002- 19 febr 2003
Informații la sediul băncii.

ADEVĂRUL

Cotidian independent Arad

Anul XIV, nr. 3797

Sâmbătă, 28 decembrie 2002 ● 8+8 pagini ● 5000 lei ● e-mail: adevarul@arad.ro; adv.pub@arad.ro

BRAT Publicație auditată în semestrul II 2000

Tiraj mediu zilnic vândut: 33.205

WEST BANK S.A.
ARAD, B-dul Revoluției nr. 88
TELEFON: 284.888; FAX: 285.202
WESTERN UNION TRANSFER DE BANI ®
Cel mai rapid mod de a primi bani din toată lumea

ULTIMA „BUCURIE”!

Ședința CLM din 23 decembrie a.c. a adus arădenilor o ultimă „bucurie” pe acest an, un fel de cadou de sărbători, să le tihnească mai bine sarmalele de Crăciun și curcanul umplut la Anul Nou. Cei care au citit ziarul nostru din Ajun (24 decembrie a.c.) au luat la cunoștință că aleșii noștri în CL au votat instituirea unei noi taxe speciale pentru înfrumusețare și dezvoltare urbană. Această taxă va fi achitată doar de către agenții economici și nu de către toți cetățenii și va reprezenta 0,2 la sută din cifra de afaceri a fiecărui plătitor. Ca și cum n-ar fi destule taxe și impozite pe umerii agenților economici, primarul Dorel Popa și clica sa de votanți din rândul consilierilor au găsit de cuviință să mai instituie un bir înrobitor pe gâtul oamenilor de afaceri arădeni din cele în jur de 14 mii de societăți comerciale existente pe raza municipiului. Este o nouă dovadă a grijii pe care partidul de guvernământ și organele de stat conduse de același PSD omniprezent o poartă iubiților noștri capitaliști, a „sprijinului” concret acordat clasei mijlocii în formare la noi.

Un 0,2 la sută, în sine, pare o cifră infimă, dar aplicată proporțional la cifra de afaceri și nu la profit, poate însemna în fapt o valoare foarte ridicată. Să încercăm următorul exemplu al unui întreprinzător particular cu o cifră de afaceri de o sută miliarde lei pe an. Deci un întreprinzător nici dintre cei mărunți, dar nici un gigant; unul mijlociu. Aplicându-i noua taxă specială locală stabilită, cum am spus la ultima ședință a CLM Arad dinaintea Crăciunului, întreprinzătorul va fi obligat să achite în plus către bugetul local suma de 200 milioane lei, adeseori mai mare decât impozitul pe profit. De precizat că această taxă de înfrumusețare urbanistică trebuie plătită și de către întreprinzătorii fără profit pe anul respectiv, riscând să intre în faliment. Parșivismul taxei cu pricina constă exact în obligativitatea plătirii sale de către toți întreprinzătorii, indiferent dacă lucrează în profit sau înregistrează pierderi.

ȘTEFAN TABUIA

(Continuare în pagina 5)

Crimă pe Miron Costin

O BĂTRÂNĂ A FOST UCISĂ ÎN PROPRIA-I CASĂ

Pag. 3

CENTRUL E ILUMINAT APROAPE CA LAS VEGASUL. PERIFERIA ARADULUI - ÎNECATĂ ÎN BEZNĂ

Foto: ȘT. MATYAȘ

Pag. 4

Anul politic 2002

CEL MAI ... CEA MAI ...

***Cel mai mediatizat, dușmănit, bârfit, temut și controversat** om politic local rămâne, fără îndoială, primarul **Dorel Popa.** Sau președintele PSD-ului local, dacă vreți, omul reușind să adune și să stârnească - în doar doi ani de mandat - atâtea patimi și discuții cât toți ceilalți 6 primari de dinaintea lui la un loc!*

MIRCEA DORGOȘAN

(Continuare în pagina 5)

Conține suplimentul TV cu programele de Revelion

Un grup de „colindători” a lăsat 29 de mașini pe jantă

Pag. 3

În Micălaca MORMAN DE GUNOAIE APĂRUT ÎN NOAPTEA DE CRĂCIUN

VIA Canada
Firmă de Avocați din Toronto Canada vă asistă pentru
Emigrare
Proiect S.A., Bd. Decebal nr. 2-4, cam. 124
Tel. 214.678

Tombolă 7.000 USD
Husqvarna
Numeroase premii până la 31 decembrie
Detalii la 281.492 280.389

INFOTON
Urează angajaților, colaboratorilor și tuturor clienților Sărbători fericite și La mulți ani!
str. Eftimie Murgu, nr. 74-76, tel./fax: 281800
magazin: str. Lucian Blaga, nr. 2-4, tel./fax: 281595

PARBRIZE
Geamuri laterale și lunete pentru
Autoturisme
Autocamioane
Autocare
Tractoare
Tripon&Tripon Impex
Arad, Dîmboviței 30
Tel. 247.844 Tel/Fax 274.461

ÎNCHIRIEZ SPAȚII PRODUCȚIE
500 m², 1000 m² , 1500 m² – cu toate utilitățile
TELEFOANE 272.812, 0721.269.706

Calendar

Astăzi, Soarele răsare la ora 7 și 49 de minute și apune la ora 16 și 30 de minute.

Au trecut 362 de zile din acest an. Au mai rămas 3 de zile până în anul 2003.

Praznicul zilei: Biserica ortodoxă: Sf. 20.000 de Mucenici din Nicomidia; **Biserica greco-catolică:** Sf. Martiri arși de vii în Nicomedia.

A venit BARZA!

La Arad: Ghergar Ioan Samuel, **Bontea** Anca Ioana, **Buhai** Darius Beniamin, **Cîrtînă** Patricia Andres, **Manea** Alexandru, **Hohorogan** Andreea, **Hum** Eric Richard, **Chevereșan** Sara Cornelia, **Pele** Mihnea Alexandru, **Timpoș** Natanael Emanuel, **Simon** Christian Andreas, **Moțiu** Luana, **Casap** Augusta Octavia, **Boncea** Adrian Mihai, **Șod** Maria Elena.

Cinematografe

Dacia: Aşoka (India) 11; 14; 17; 20. **Mureşul:** Pericol absolut (SUA) 10; 12,30; 15; 18. **Arta:** O altă joacă de-a spionii (SUA) 16; 18; 20. **Sala Mică:** Un fel de America (Ungaria) 15,30; 18,30. **Progresul (duminică, 29 dec.):** Planeta maimuțelor (SUA) 15; Bătălie pe role (SUA) 17

În județ: **Ineu (28-29 dec.):** Crimă de înaltă trădare (SUA) 15; 17

AU PLECAT DINTRE NOI

✝ Florea Eutim (1940), Moise Gheorghe (1931), Katona Gergely (1920), Varga Anna Maria (1913), Sasu Floare (1912), Gavrilovici Bogdan (1937), Vaţi Petru (1944), Maghici Manasie Ioan (1959), Borbely Eszter (1908), Moldovan Gheorghe (1927), Suciu Elisabeta (1938), Ostoiu Ionel (1955), Stoinescu Marioara (1922), Lacsan Johann (1954), Rujan Gheorghe (1945), Racolța Aurel (1944), Relenschi Neculai (1942).

ÎNTÂLNIREA STUDENȚILOR INTERNAȚIONALI ARĂDENI

Sărbătorile de iarnă și, implicit, vacanța, sunt și un prilej de reîntâlnire pentru studenții arădeni de la universități din alte țări. Ceea ce până anul trecut se petrecea într-un context informal, din 2001 se desfășoară în mod organizat, din inițiativa prof. **Vanda Stan**, de la Colegiul Național „Moise Nicoară", cea care i-a îndrumat pe majoritatea „internaționalilor" arădeni.

În acest an, întâlnirea a fost găzduită în a doua seară de Crăciun de complexul Artexin, unde s-au reunit studenții internaționali, elevi arădeni, profesori, părinți. „Sunt peste 100 de arădeni care învață în universități străine. În orice caz, este cea mai mare comunitate românească de studenți peste hotare.", ne-a declarat prof. Vanda Stan. „Internaționalii" prezenți la întâlnire au povestit despre cum se învață „dincolo", ce posibilități de pregătire academică au, unde locuiesc, cum se distrează, ce oportunități au după ce termină, cum se descurcă cu banii, ce „job"-uri li se oferă pe perioada studiilor, cum s-au integrat, ce au vizitat. De menționat că Aradul este reprezentat la toate nivelurile de învățământ superior (colegiu, masterat, doctorat) la universități din SUA, Marea Britanie, Germania, Franța, Elveția, Japonia, Suedia, Bulgaria. De la prof. Vanda Stan am mai aflat că în prezent își pregătesc dosarele de admitere la universități din lume 30-40 de elevi arădeni.

C. L.

„ADEVĂRUL" VĂ ASCULTĂ

La telefonul dimineții, 280944, între orele 9,00-12,00

☎ **Doar un autobuz în Alfa?** Dl. Tănase Toma, din Arad, cartierul Alfa, bl. 44, este nemulțumit pentru că „de la ora 5,33 până la 6,25, în 25 decembrie, nu a venit nici un autobuz în cartierul nostru. Deși au afișat un program în stație și acolo scrie că sunt programate trei autobuze noi, am avut parte de unul singur. Ar trebui ca cei de la Compania de Transport Public să-și revizuiască atitudinea pentru că și noi, cei de aici, din Alfa, plătim abonament."

Redactor de serviciu, R. M.

La telefonul după-amiezii, 280003, între orele 15,00-18,00

Presiune scăzută a gazului. În cursul după-amiezii de ieri, am primit la redacție numeroase sesizări telefonice din partea cititorilor, nemulțumiți de presiunea scăzută a gazului, cauzată de temperaturile joase. Am luat legătura cu dispeceratul Distrigaz, de unde am aflat că: „De azi (n.n. - ieri) de la orele prânzului, am avut reclamații în acest sens. Noi nu avem nici o vină în această situație neplăcută, deoarece presiunea e scăzută din pornire, de la Magistrala Transgaz. În această situație sunt nu doar arădenii, ci tot vestul țării."

Redactor de serviciu, C. L.

Meteo

Vremea va fi închisă și relativ caldă. Cerul va fi temporar noros și vor cădea precipitații, predominant sub formă de ploaie. Vor fi condiții de formare a poleiului. Vântul va sufla moderat din sector sudic.

Temperaturi maxime:

+3 la +6°C.

Temperaturi minime:

+1 la +3°C.

HOROSCOP

Sâmbătă, 28 decembrie 2002

Berbec (21.03-20.04). Evenimentele care vor avea loc în aceste zile vă vor avantaja din mai multe puncte de vedere.

Taur (21.04-20.05). Oamenii pe care îi veți cunoaște într-un concurs fericit de împrejurări vă pot fi de mare utilitate pentru ceea ce v-ați propus să faceți în viitorul apropiat.

Gemeni (21.05-20.06). Persoana de sex opus pe care ați pus ochii nu este ceea ce pare la prima vedere.

Rac (21.06.-22.07). Preferați să vă ocupați de chestiuni simple, care să nu vă solicite nici fizic, nici intelectual.

Leu (23.07-22.08). Este posibil să fiți nevoit să stați la serviciu și după orele de program, ceea ce nu v-ar conveni.

Fecioara (23.08-22.09). Întâlnirile cu prietenii nu sunt atât de dese ca de obicei, fiindcă în timpul liber vă ocupați mai mult de partener.

Balanța (23.09-22.10). Politica pașilor mărunți dă cele mai bune rezultate. Acționați în așa fel încât să nu atrageți atenția asupra dvs!

Scorpion (23.10-21.11). Oportunitățile de afaceri existente nu reușesc să vă stârnească interesul și nici nu dispuneți de bani pentru a face investiții de amploare.

Săgetător (22.11-21.12). Păstrați legăturile cu rudele și prietenii apropiați chiar dacă în acest interval vă întâlniți mai rar cu ei.

Capricorn (22.12-19.01). Sunteți mulțumit de felul în care decurg lucrurile, dar și conștient de faptul că pentru a vă păstra poziția fruntașă va trebui să faceți eforturi deosebite.

Vărsător (20.01-20.02). Veți reuși să vă atingeți obiectivele într-un timp scurt și fără prea mare efort.

Pești (21.02-20.03). Problemele care vă preocupau săptămâna trecută sunt pe cale de rezolvare, deci nu există motive să fiți îngrijorat.

UTILITARE • UTILITARE • UTILITARE

PIEȚE, TÂRGURI

Astăzi este zi de piață la Chișineu Criș, Lipova, Pâncota, Felnac, Grăniceri, Hălmagiu, Moneasa, Pecica, Vărșand, Socodor, Șeitin, Vladimirescu, Zimandu Nou, Covăsânț. Târguri **săptămânale** se desfășoară astăzi la Lipova, Pâncota, Hălmagiu, Moneasa.

FARMACII DE SERVICIU

• Farmacia **REMEDIUM** Arad, B-dul Revoluției nr. 52-54. Program: până în 6 ianuarie închis. Telefon 233195 • Farmacia **TEAHAFARM**, B-dul Revoluției nr. 65. Program: 28-29 dec. orele 9-13; 30-31 dec. orele 8-21; 1, 2 ianuarie: orele 10-14; **Telefon 254.587** • Farmacia **„OMNIAFARM"**, Calea Aurel Vlaicu, Bl. Z28. Program: 28-30 decembrie deschis orele 8-22; 31 decembrie deschis orele 8-15; 1-2 ianuarie închis; 3 ianuarie program normal: orele 8-22. Telefon 271724; • Farmacia **SENSI BLU, ARAD I** Bd. Revoluției nr. 43. Program non-stop, inclusiv sâmbătă și duminică. Telefon 254.527; • Farmacia **SENSI BLU ARAD II** Bd. Revoluției nr. 93. Program zilnic 8-22 - inclusiv sâmbăta și duminica. Telefon 214.955; • Farmacia **ELPIS PHARM, Micălaca**, zona Piața Soarelui, str. Voinicilor colț cu str. Păsunii, Bl. 193, sc. A, parter. Program: 28-31 decembrie: orele 8-18; 1-2 ianuarie: orele 8-20. Telefon 259.619; • Farmacia **LIBRO PHARMA** Calea Aurel Vlaicu 60-68 (lângă stadionul (UTA) telefon 212.992 - **non-stop**; **31 închis** • Farmacia **LARIFARM**, Calea Aurel Vlaicu, la parterul blocului Z 24 are program de lucru zilnic, între orele 7,00 - 22,00, telefon 246622.

URGENȚE STOMATOLOGICE

Cabinetul de pe str. Crișan (în spate la Gionelli) are program non-stop. Telefon: 253794. Cabinetul din B-dul Revoluției nr. 62, ap. 6, asigură urgențe stomatologice în zilele de 28, 30, 31 decembrie și 2, 3, 4 ianuarie, orele 9-14. Telefon: 256.665.

Și Cabinetul Stomatologic din Calea Victoriei nr. 7 A: 28-30 decembrie 9-14; Telefon 095.565.622.

SANITAR-VETERINARE

Dispensarul veterinar din Aradul Nou, str. Lugojului nr. 2, efectuează examen **TRICHINELOSCOPIC** la carnea de porc pentru depistarea cazurilor de **TRICHINELOZĂ**. Program: Din 25 decembrie până în 3 ianuarie: zile libere. Telefon 287.298. (1586257)

ÎNREGISTRĂRI ÎN CAZ DE DECES

Biroul de Stare Civilă - decese face înregistrări după următorul program: sâmbătă și duminică, între orele 9,00-11,00. Tel. 281850.

ADMINISTRATIA FINANCIARĂ

Administrația Financiară a municipiului Arad: Asistență contribuabili (impozitul pe venitul global) - telefon 280633, 280733, int. 199 între orele 8,00-12,00. Informații suplimentare la www.finantearad.ro

TELEFON DE URGENȚĂ LA POLITIE: 955

Noul număr de centrală telefonică al I.J.P. (Inspectoratul Județean de Poliție) Arad: 207.100.

S.C. „Adevărul" SRL nu-și asumă responsabilitatea pentru conținutul articolelor publicate, aceasta revenind în exclusivitate autorilor.

ADEVĂRUL
COTIDIAN INDEPENDENT ARAD

Editor: S.C. ADEVĂRUL Arad S.R.L.

COD FISCAL R 1681938 • COD SICOMEX 19.604 • CERTIFICAT J 02/1886/31X1991 • COD SIRUES 020956601 • ISSN 1220-7489

Redacția și administrația: 2900 Arad, Bd. Revoluției nr. 81. Telefoane: SECRETARIAT - 281802, fax 280655, 280625; ADMINISTRAȚIE - CONTABILITATE - 281797; MICA PUBLICITATE - 210775; MAREA PUBLICITATE - 280904; CLUBUL PRESEI - 280989.

Consiliul de administrație: președinte - **DOREL ZĂVOIANU,** telefon 281802, 280625; vicepreședinte - **MIRCEA DORGOȘAN,** telefon 281802, 280625; membri: **DOREL BARBU,** telefon 281797; **NICU COJOCARU,** telefon 280904; **MIRCEA CONTRAȘ,** telefon 280854.

Colegiul de redacție: MIRCEA CONTRAȘ (redactor-șef); **MARCEL CANCIU** (șef secție foto), telefon **281701; ALEXANDRU CHEBELEU** (șef secție sport), telefon **281701; NICU COJOCARU** (șef secție publicitate) telefon/fax: **280904; GABRIELA GROZA** (secretar general de redacție), telefon **280854**; **VASILE FILIP** (șef secție cultură-învățământ-tineret), telefon **281855; 280003; IOAN IERCAN** (șef secție politică), telefon **280943; DORU SAVA** (șef secție social-economic), telefon **281738; ȘTEFAN TABUIA** (șef secție actualități), telefon **281855; 280003; DOREL ZĂVOIANU** (președinte al Consiliului de administrație), telefon **281802, 280625.**

Difuzare - Marketing: MIRCEA ȚÂȘCĂ (șef secție)-telefon **280904**

Tiparul executat la S.C. MEDIAGRAF S.A. ARAD, str. Feleacului F.N., telefon 250902, fax 250920

„Adevărul" poate fi citit și pe Internet la adresa http://adevarul.arad.ro

Echipa de serviciu

MONICA ARDELEAN
secretar de redacție

Bianca Felea,
Ioan Leac,
Adela Pop,
Dina Rujan,
Ramona Vidulescu
tehnoredactare computerizată

Doina Jurcă,
Fira Răzman,
Aurica Telcian,
Dacian Toduța
corectură

Rețeta zilei

TRUFE DE CAFEA

Ingrediente: **300 g zahăr pudră, 1 gălbenuș, 1/2 lingură ness sau cafea foarte concentrată, 250 g unt, 1 ciocolată menaj, arome, sare.**

Preparare: **Frecați zahărul pudră cu gălbenușul și cu ness (sau cafea concentrată). Adăugați treptat untul tăiat bucățele și esențele. Mărunțiți ciocolata cu o sticlă și faceți bulgărașe pe care le treceți prin ciocolată. Pe acestea le puneți în coșulețele bomboanelor fondante și le puneți în frigider.**

Cursul valutar*

– VALORI ÎNREGISTRATE IERI, 27 DECEMBRIE 2002

Denumirea valutei	BNR	BCR		BRD		Banca Transilvania		Banca Românească		Bursa neagră	
		C	V	C	V	C	V	C	V	C	V
Euro	34750	34259	34847	34290	34870	33900	34400	34280	35055	33900	34200
Dolar S.U.A.	33499	33300	33700	33150	33650	33350	33500	33200	33725	33300	33500
Forint	147	138	152	144	148	142	147	-	-	139	145*

RED CHILI
Luna cadourilor

Sâmbătă, 28 decembrie 2002
CASA DE VINURI PIETROASA®
vă invită să degustati vinuri din regiunea Dealu Mare
Magazinul RED CHILI din Arad
zona Podgoria (lângă Miki)
vă oferă cele mai rafinate băuturi la prețuri de producător

Crimă pe Miron Costin

O BĂTRÂNĂ A FOST UCISĂ ÎN PROPRIA-I CASĂ

În dimineața zilei de 26 decembrie, **Suzana Ineșgău**, de 81 de ani, a fost găsită, fără viață, în propriu-i apartament de pe strada Miron Costin, din municipiu. Cadavrul a fost descoperit de un vecin, care știa că bătrâna locuia singură și care, intrigat că femeia nu a dat nici un semn de viață, i-a deschis ușa.

Poliția informează că pe trupul femeii au fost descoperite nenumărate urme de violență. Se presupune că a fost vorba de mai mult de un singur ucigaș, Poliția încercând, la ora actuală, să afle cine se face vinovat de moartea femeii. Interesant este că din casa acesteia nu a dispărut absolut nimic, toate obiectele părând neatinse. Faptul a condus la ipoteza că unicul scop al făptuitorilor ar fi fost violul. Procuratura, împreună cu Poliția, au alcătuit, deja, un cerc de suspecți, căutând să afle circumstanțele în care Suzana Ineșgău și-a pierdut viața.

EUGENIA BĂRDAȘ

În Micălaca

MORMAN DE GUNOAIE APĂRUT ÎN NOAPTEA DE CRĂCIUN

Mai mulți cetățeni din cartierul Micălaca, strada Abrud, s-au adresat, ieri dimineață, redacției ziarului nostru pentru a reclama faptul că, în spatele blocului 124 în care aceștia locuiesc a apărut peste noapte un morman de gunoaie.

La fața locului

Un peisaj deprimant îi întâmpină pe trecători, sau pe locatarii blocului 124, care deschid geamurile pentru a-și aerisi apartamentul. Haine ponosite, resturi menajere, cartoane, pungi - împrăștiate pe o suprafață de peste 10 metri pătrați, lângă containerele din spatele blocului cu pricina...

Locatarii spun că au văzut patru bărbați care au aruncat aceste gunoaie, dar nu știu de unde și cine sunt. Ei sunt supărați și pe lucrătorii Salubrității care, după cum spun aceștia, au trecut pe acolo, dar au luat numai ce era în containere, restul rămânând la fel.

Orós Gheorghe locuiește la etajul patru și spune că este indignat de mizeria pe care o are în față când se uită pe geam: **„Este o priveliște „minunată"... În ziua de Crăciun am văzut patru bărbați care arătau a boschetari, pe care probabil i-a plătit cineva, nu știm cine, să arunce mizeriile astea aici. Nu a fost destul că au aruncat o dată, dar au mai venit și în seara următoare ca să... completeze. Ieri (27.12.2002 - n.n.) a venit mașina Salubrității a golit containerele, dar pe jos nici nu au atins! Bate vântul și le împrăștie peste tot. Ne este rușine că în spatele blocului în care locuim este așa mizerie..."**

NADIA BODRAN
Foto: ONORIU FELEA

339.000 DE LEI - TAXA DE SALUBRIZARE PENTRU FIECARE ARĂDEAN

Pentru 2003, taxa specială de salubrizare se datorează lunar, până cel târziu în data de 30 a lunii următoare, pentru luna precedentă. Această taxă trebuie plătită de fiecare arădean, CLM Arad stabilind cuantumul ei la: 26.000 de lei/persoană/lună pentru ianuarie, februarie și martie; 27.000 de lei pentru aprilie, mai, iunie; 29.000 de lei pentru iulie, august și septembrie; 31.000 de lei pentru octombrie, noiembrie și decembrie. Așadar, suma pe care o va plăti fiecare locuitor al Aradului pentru ridicarea și transportarea gunoiului este 339.000 de lei.

G. K.

Un grup de „colindători" a lăsat 29 de mașini pe jantă

În noaptea de 24 decembrie, un incident cel puțin neobișnuit a intrigat locuitorii blocului G, din imediata apropiere a Stației CFR Arad. Unui număr de 29 de autovehicule li s-au tăiat roțile, acestea așteptându-și proprietarii pe jantă. Cauciucurile au fost tăiate cu cuțite bine ascuțite, ele nemaiputând fi nici măcar vulcanizate. Singura mângâiere a cetățenilor ale căror mașini au fost maltratate este că unora nu li s-au tăiat decât una sau cel mult două cauciucuri. Altora însă le-au fost distruse toate cele patru roți.

Poliția cercetează, la ora actuală, împrejurările în care s-a produs distrugerea în masă. Unii cetățeni presupun că roțile au fost tăiate de un grup de colindători care nu a fost primit de locuitorii din bloc. Poliția însă, după ce a cercetat împrejurările în care cauciucurile autoturismelor au fost vandalizate, a ajuns la concluzia că acestea au fost tăiate de un grup de beți care nu a avut nimic în comun cu colindatul.

E. B.

Minoră accidentată grav, la Semlac

În data de 24 decembrie a.c., în jurul orelor 18,00, pe raza localității Semlac a avut loc un accident deosebit de grav. **Petru Măcean**, de 29 de ani, din aceeași localitate, în timp ce conducea un autoturism marca Opel, a accidentat-o foarte grav pe minora **Florina Parfeni,** de nouă ani, din comună, care s-a angajat în traversarea străzii prin loc nepermis și fără să se asigure.

E. B.

Bucură-te de oferta noastră!

Motorola T190 899,000 lei
Siemens A50 1,399,000 lei
Alcatel OT311 1,599,000 lei
Nokia 3310 1,999,000 lei
în plus,
la conectare,
primești*** de la Terra Sat
cadou un fes și un fular.

OFERTA CONNEX*
6 luni** cu 50% reducere la abonament.
50% reducere la toate convorbirile naționale în rețea, în primele 3 luni de contract.
Ofertă valabilă până la 31 decembrie 2002.
Detalii in magazine.
* Pentru abonamentele cu minute incluse (Connex 100, Connex 200, Connex 400 sau Connex 800): 50% reducere la abonament în primele 3 luni de contract.
** primele 3 luni de contract și lunile a 7-a, a 12-a și a 14-a.
*** numai la abonamentele pentru telefoanele promoționale Connex.
Expert Center. Un magazin de nota 10
Terra Sat
EXPERT CENTER
Terra Sat - Expert Center Connex B-dul Revoluției nr. 31 tel. 0723-183030
Ideea e sa mergi la Expert Center!
(2734834)

Un arădean și un cetățean german - intoxicați cu monoxid de carbon

În noaptea de 25 decembrie a fost găsit decedat, în locuința sa din Arad, cetățeanul **Manasie Maghici,** de 43 de ani. Acesta locuia singur, fiind descoperit de o rudă. Autopsia a relevat că acesta a decedat în urma intoxicării cu monoxid de carbon, emanat de un aragaz de bucătărie nesupravegheat.

La fel s-a întâmplat și în cazul cetățeanului german **Johann Lacsani**, de 48 de ani. Acesta a decedat într-o locuință de pe strada Dornei, din Arad, în urma autopsiei stabilindu-se că persoana s-a asfixiat cu monoxid de carbon, emanat de o sobă cu combustibil solid.

De anul viitor,

STICLELE PET SE TRANSFORMĂ ÎN BANI

Recent, Inspectoratul de Protecție a Mediului (IPM) Arad a comunicat consiliilor locale și serviciilor de salubrizare sarcina de colectare a sticlelor din material plastic, cunoscut sub denumirea de ambalaje PET.

Mai ales în ultima perioadă, sticlele din material plastic au devenit o problemă deosebită pentru mediul ambiant. „Fiind un material care nu e biodegradabil, acumularea acestor ambalaje în cantități impresionante constituie un element major de poluare, în special al cursurilor de ape și al căilor de comunicații. Pentru a contracara aceste efecte, Guvernul a luat măsura colectării și depozitării sticlelor PET" - explică ing. Mihai Covic, inspector-șef la ITM Arad.

În paralel cu acțiunile de colectare, specialiștii în mediu caută mai departe soluții de valorificare a acestor materiale.

Inspectorul-șef Mihai Covic face apel către toți locuitorii județului, agenți economici și în special unități de desfacere, să depoziteze separat acest gen de ambalaje, pentru a putea fi ulterior colectate și valorificate mai ușor.

COSMIN TRIF

Centrul e iluminat aproape ca Las Vegasul

PERIFERIA ARADULUI - ÎNECATĂ ÎN BEZNĂ

Arădenii sunt tot mai nemulțumiți de felul în care e iluminat orașul în unele cartiere. Mărturie stau zecile de sesizări care curg pe adresa redacției. Străzi ca: **Ostașului, Sulina, Războieni** sunt în beznă. La fel ca ele și alte zone din cartierele Aradul Nou, Grădiște, Gai sau Micălaca. Oamenii se plâng că, în timp ce orașul e iluminat în centru excesiv (de sărbători) la periferie lipsesc chiar și becurile care ar trebui să fie aprinse noaptea la fiecare stâlp. Se mai sesizează de asemenea, faptul că în aceste cartiere sunt anumite străzi iluminate perfect iar altele aproape deloc: **„Semn că înlocuirea becurilor arse se face în funcție de persoanele care locuiesc pe strada în cauză"**, spune **Ioan Ardelean**, unul dintre cetățenii nemulțumiți. **Petre Blajovici** e unul dintre consilierii care a ridicat această problemă de mai multe ori în plenul Consiliului Local. Din păcate el nu a fost ascultat de colegii lui care ar trebui să fie mai preocupați de rezolvarea acestei probleme care, alături de cea a drumurilor, dă mari bătăi de cap cetățenilor Aradului. Directorul S.C. Electrica, **Eugen Crișan,** spune că problemele din acest an la iluminat au apărut din cauza faptului că Primăria nu a mai reînoit contractul cu Electrica din luna martie. **„Primăria nu a prevăzut bani pentru** un asemenea contract. Nu se știa că Electrica se va „rupe" în două, **ei urmând să întocmească un nou contract cu A.I.S.E. (Agenția de întreținere și de servicii energetice) sau cu o altă agenție prestatoare de astfel de servicii. Din câte am înțeles, în noul buget va fi prevăzut și acest lucru și probabil că Primăria va scoate la licitație acest serviciu. Conform legii, schimbarea becurilor intră în atribuția Primăriei care trebuie să finanțeze aceste lucrări"**, spune directorul S.C. Electrica. Dânsul recunoaște că a auzit și el că în oraș au apărut „pete de întuneric" dar spune că din cele discutate cu oficialii de la Primărie, problema va fi rezolvată în primul trimestru al anului 2003.

Foto: ST. MATYAS

Viceprimarul **Emanoil Voicu** spune că înainte de luna martie - când S.C. Electrica și-a modificat structura - lucrurile mergeau bine. **„Înainte, Electrica făcea înlocuirile care erau necesare și ne prezentau nouă situația. Era mai bine așa pentru că ei aveau o monitorizare bună a funcționării becurilor de pe străzi. Acum noi trebuie să dăm comandă la Electrica. Cetățenii ar trebui să ne sesizeze pe noi, nu presa"**, a comentat **Voicu**. El ne-a dezvăluit că Primăria are în vedere două oferte de la firme private care își pot aduce contribuția la îmbunătățirea sistemului de iluminat stradal din oraș. **„Dorim să mărim suprafața de iluminat și să înlocuim becurile actuale cu cele de tip «economizor» pentru a plăti mai puțin factura la energia electrică. În această primăvară ne vom ocupa de îmbunătățirea acestui sistem de iluminat care, trebuie să o spunem, mai are și lacune la momentul actual"**, a recunoscut Voicu.

OLIMPIU BULZAN

VÂNZAREA SPAȚIILOR COMERCIALE RĂMÂNE O PROBLEMĂ DE VIITOR!

Secretarul Primăriei Arad, **d-na Doina Paul**, a propus amânarea aprobării listei spațiilor comerciale din municipiu, spații care urmează să fie vândute conform Legii 550/2002.

„Consider necesară reverificarea listei atât din cauza notificărilor formulate în baza Legii 10 pentru retrocedarea imobilelor cât și din punctul de vedere al soluțiilor pronunțate de instanțele de judecată în clauzele având ca obiect spațiile comerciale", aprecia d-na **Doina Paul**.

Secretarul Primăriei Arad a ajuns la această concluzie după ce a studiat lista în care Recons Arad a adus o serie de precizări în legătură cu spațiile comerciale. Din cele 198 de spații comerciale pe care actualii comercianți - chiriași sunt dispuși să le cumpere, 101 sunt revendicate de către foștii proprietari, iar pentru 6 spații există procese pe rol.

Un alt argument pentru amânarea aprobării listei este și tabelul pe care Gospodărirea Comunală Arad (GCA) la adus la cunoștința CLM. În adresa G.C.A., în care figurează 28 de agenți economici care-și desfășoară activitatea în incinta Ștrandului Neptun, și care doresc să-și cumpere respectivele spații, nu există decât o enumerare a firmelor.

Edeleni Coloman, directorul G.C.A. a „uitat" să le solicite agenților economici să mai prezinte și elementele de identificare - amplasament, suprafața spațiului comercial și situația plății la zi a chiriei.

NICOLAE OPREAN

SĂRBĂTORI MAI BOGATE PENTRU DISTROFICII MUSCULAR

Asociația Distroficilor Muscular - filiala Arad încheie anul 2002 cu un bilanț pozitiv din punct de vedere al activității desfășurate. Președintele Mihai Fighir s-a arătat mulțumit de realizările din această perioadă: **„Anul acesta, când am aniversat zece ani de voluntariat în sprijinul semenilor, ne-a adus și multe rezultate spectaculoase. Am reușit să încheiem mai multe contracte de colaborare cu câteva societăți arădene, avem un sediu nou și modern, ne-am racordat la încălzirea orașului etc. Deși pentru o bună parte a semenilor noștri toate aceste lucruri sunt minore, pentru asociație ele reprezintă un pas înainte."**

Cu sprijinul câtorva sponsori - S.C. Pro Auto SRL, S.C. Amatex, S.C TOP, S.C. Superplast, S.C. Targo, S.C. Ideea Pro, Cooperativa Constructorul, Fundația Ideea, S.C. Infoton România etc - conducerea asociației a adunat aproape 25 de milioane de lei, bani din care au fost cumpărate cadouri pentru membrii asociației. De asemenea, în preajma Crăciunului distroficii muscular au sărbătorit Nașterea Mântuitorului printr-o masă festivă organizată la sediul asociației, prin bunăvoința doamnelor Eugenia Tuluc și Corina Farcaș.

S. AMBRUȘ

Baschet masculin

HASLETT, ÎNLOCUITORUL LUI ROBERTS

După despărțirea de Jeron Roberts, West Petrom Arad a ajuns la o înțelegere de principiu (precontract) cu un alt baschetbalist american, tot de culoare. Bernard Haslett (29 de ani, 1,92 m) este așteptat să sosească la Arad pe 31 decembrie, fiind considerat un bun aruncător de la distanță. Jucătorul a evoluat până în prezent în Argentina, la Regatas San Nicolas și Independiente, ambele din Buenos Aires și în Israel, la Hapoel Tel Aviv, Maccabi Carmiel și Hapoel Givatayim. În afara lui Haslett, conducerea clubului petrolist mai are în vizor 1-2 sportivi, în vederea unor transferuri. Este vorba despre baschetbaliști români ce evoluează la grupări de peste hotare. Situația se va clarifica, cu siguranță, peste câteva zile, chiar la reluarea pregătirilor.

A. HARȚĂU

POMPIERII DIN LIPOVA - SINGURII ROMÂNI PREZENȚI LA OLIMPIADĂ

Formația civilă de pompieri din Lipova a fost invitată pentru a șasea oară consecutiv la a XV-a ediție a Olimpiadei Internaționale a Pompierilor. Aceasta va avea loc în primăvara viitoare, în stațiunea germană Schlema. Pompierii din Lipova vor participa și la sărbătoarea Sfântului Florian, patronul spiritual al pompierilor de pretutindeni, care va avea loc în localitatea Unterdürrbach (Germania). „Acum, cu prilejul apropierii anului nou, urez tuturor pompierilor «La mulți ani!», multă sănătate și toate cele bune", spune **Antoniu Barth,** comandantul FCP Lipova și conducătorul delegației la viitoarea Olimpiadă. Pompierii vor fi sprijiniți de comandantul Karl Adam, dar și de Julius Tilly- Kupper și Werner Dietl.

Merită menționat că pompierii civili din Lipova vor fi unicii reprezentanți ai României la Olimpiada de la Schlema.

G. C.

Expoziția de icoane pe sticlă și lemn

În data de 19 decembrie a.c., cu ocazia sărbătorilor de iarnă, la Palatul Cultural a avut loc vernisajul expoziției de icoane pe sticlă și lemn sub genericul „ICOANA DIN SUFLETUL COPILULUI" organizată de ASOCIAȚIA CREȘTINĂ ȘI DE ARTĂ CULTĂ „SFINȚII TEODOR ȘI ELENA", din Arad.

Sub îndrumarea profesoarei ECATERINA NAN, cercul de creație religioasă a prestigioasei asociații a avut o reușită deplină, expoziția fiind vizitată de un numeros public.

Au expus lucrări tineri iconari printre care: CEONTEA VALENTINA, MORAR SANDRA, DRAGOȘ RODICA, SAVU BOGDAN, NĂDĂȘAN RAMONA, GRIMALSKY LIA, GHERMAN ANDRADA, BUIE LAURENȚIU, NEAMȚIU ANA MARIA, TELCEAN RADU, ș.a. Vernisajul s-a încheiat cu un frumos program de colinzi susținut de tinerii iconari.

DRAGOȘ RODICA

Punctul pe C

AM ÎNTÂLNIT BOSCHETARI FERICIȚI

Deputatul Nicu Cojocaru a adunat de pe stradă la sediul PUR vreo 20 de boschetari care au colindat așa cum au știut ei. Fiecare a primit câte un pachet de Crăciun și 100.000 de lei.

Gestul politicianului Nicu Cojocaru pare, la prima vedere, unul obișnuit. Cu prilejul sărbătorilor, unii oameni cu o stare materială prosperă, împart daruri săracilor. Este un obicei vechi, bine venit măcar în vreme de sărbători. Gestul deputatului Cojocaru este cu atât mai demn de menționat, cu cât este unul gratuit. Așa cum este orice gest creștinesc de acest gen. Deputatul PUR nu a urmărit scopuri meschine, politice, când le-a făcut daruri boschetarilor. Nicu Cojocaru nu a câștigat nici un vot de la aceștia pentru că boschetarii nu se duc la votare.

Nu știu cât de creștin este domnul deputat, dar a făcut un gest creștinesc pe care alții nu sunt în stare să-l facă. Nu știu nici dacă, făcând aceste daruri, Nicu Cojocaru s-a gândit la o apropiere între doctrina umanistă și gestul umanitar. Până la urmă rămâne gestul și bucuria pe care am văzut-o în ochii unor oameni amărâți, majoritatea fiind copii.

Mai știu că nu a face pomeni înseamnă rezolvarea marii probleme cu care se confruntă România: sărăcia. Iar această problemă nu se rezolvă prin pomeni ocazionale. În Occident, asistența socială este reglementată și nu e nevoie de pomeni pentru a ferici niște amărâți în mod ocazional. Numai că asta se întâmplă în Occident, nu în România. La noi, asistența socială se face întâmplător și ea nu poate să-i cuprindă pe toți săracii din țară. Eradicarea sărăciei este o problemă de stat și ea trebuie rezolvată **sistematic** de către guvern și organizații nonguvernamentale.

Până când sărăcia va fi rezolvată de instituțiile statului sau ONG-uri, orice gest umanitar este bine venit. Iar Nicu Cojocaru a făcut un asemenea gest umanitar și i-a făcut fericiți pe niște oameni necăjiți măcar pentru o zi.
Nu cred că e puțin lucru!

I. IERCAN

ULTIMA „BUCURIE”!

(Urmare din pagina 1)

Lăsând la o parte tonul glumeț, putem afirma că această taxă specială de înfrumusețare urbană este o dovadă elocventă a disprețului CLM Arad față de oamenii de afaceri, o probă indubitabilă a unei atitudini dușmănoase față de tânăra economie capitalistă pe cale de consolidare în municipiul nostru. De ce să plătească numai oamenii de afaceri taxa de dezvoltare urbană? Numai dânșii profită de o urbe civilizată și bine îngrijită? Dacă e pe dreptate și e musai să găsească noi surse de bani la bugetul local, atunci ar fi normal ca acele cheltuieli necesare dezvoltării urbanistice a Aradului să fie suportate de toți contribuabilii, în calitate de beneficiari și nu doar de o anumită categorie economică, după cum a stabilit CLM Arad. Poate că măcar acum vor înțelege oamenii de afaceri că nu PSD este partidul care le promovează și le susține interesele de grup, ci cu totul alte forțe politice.

În aceeași ședință dedicată aprobării bugetului local pe anul 2003, arădenilor li s-a mai servit o plăcintă tocmai bună de înghițit cu hapuri. Astfel, dintr-un buget total de 1.095 miliarde lei, mai bine de o treime (361 miliarde) va ajunge în buzunarele încăpătoare ale salariaților primăriei, ale altor bugetari. Veniturile medii brute ale angajaților primăriei Arad au fost anul trecut în jur de 10 milioane lei, iar în 2003 urmează să fie indexate cu rata inflației, deci vor ajunge undeva în jur de 12-13 milioane lunar. La asemenea leafă și la volumul de muncă prestat, nu în ultimul rând calitatea precară a unor prestații, să tot fii unul dintre angajații primăriei Arad. Plătește contribuabilul de se spetește pentru tot felul de cheltuieli bugetare, dar nici o taxă nu este mai ticăloasă decât cea pentru dezvoltare și înfrumusețare urbanistică. Să se adune miliardele cu sacii, să aibă primăria cu ce achita clientela politică a d-lui primar. Parcă vedem comenzi pe ușa din dos pentru noi studii urbanistice, unul mai sofisticat decât altul; pentru noi arteziene și pentru noi fantezii, așa cum au mai fost și altele. Vor fi din nou cozi imense la ușa de primar a d-lui D. Popa pentru angajarea vreunui „studiu urbanistic”. Sunt în teșchereaua agenților noștri economici suficienți bani pentru urbanistica municipiului, iar iubiții noștri consilieri locali i-au pricopsit de sărbători cu o nouă „bucurie”. Care și la domnii consilieri municipali să fie. La anul și la mulți ani!

Politica la țară

„OPOZIȚIA ESTE SLABĂ“

Axente Tolan, 45 de ani, muncitor, Pilu

- Ați fost la vot în 2000?
- Da.
- Cu cine ați votat?
- Cu actualii guvernanți.
- În 2004 cu cine veți vota?
- Tot cu actualii.
- Se țin de promisiuni?
- Unele probleme s-au rezolvat.
- Care?
- Integrarea în NATO.
- Ce părere aveți de parlamentarii arădeni?
- Eu zic că muncesc.
- Care parlamentar a făcut cel mai mult pentru Arad?
- Nu aș putea să vă dau nume.
- Câți parlamentari arădeni cunoașteți?
- Pe domnul deputat Dorel Zăvoianu.
- Sunteți membru de partid?
- Nu. Nu am timp să fac politică.
- Citiți presa?
- Sunt abonat la ziarul „Adevărul“.
- Vă place ce citiți?
- Informează corect lumea.
- Credeți că sunt oportune alegerile anticipate?
- Nu. PSD ar trebui să-și ducă mandatul până la capăt.
- Există opoziție pe scena politică?
- Este slabă.
- Ce ar trebui să facă opoziția?
- Multe. Nu știu cum să vă explic.

DANIEL ALBU

PUR Lipova - alături de cei nevoiași

Organizația Partidului Umanist (social-liberal) din Lipova, prin eforturile membrilor, cu contribuția consilierului Viorel Popina și ale patronului SC Lavinia, Grigore Fechete, au făcut o bucurie de sărbători bătrânilor de la Căminul-spital din localitate, cărora le-au dus pachete cu alimente și o vorbă bună de încurajare și convingerea că n-au fost uitați. Liliana Martin și Nistor Năstasă au adus o rază de lumină în sufletele celor nevoiași.

Fapta lor bună s-a repetat și pentru copiii și bătrânii din Zăbrani, unde a participat și primarul Alexandru Siminoaică. Aici, micile gazde au răspuns gestului umaniștilor printr-un frumos program de colinde, glasurile lor cristaline și bucuria din ochii lor încălzind inimile și sufletele participanților.

DORIN OCNERIU

Anul politic 2002

CEL MAI... CEA MAI...

(Urmare din pagina 1)

* Apropo. Fără să jignim pe nimeni își mai amintește oare cineva vreo faptă mai deosebită sau măcar vreo stradă pusă - cât de cât - la punct de vreunul din cei 6 trecuți primari, multor arădeni fiindu-le greu dacă nu imposibil să-și amintească eventual doi, trei dintre cei 6! * Ceea ce nu face cu nimic mai scuzabile unele dintre eșecurile actualului primar al Aradului, între care, de departe, pe primul loc se situează cețoasa „afacere“ cu Centurymark

◆ **Cea mai urât mirositoare lucrătură politică** continuă să rămână încercarea de luxare a inspectorului general școlar **Pavel Sârbu** din funcția pe care o deține drept răzbunare pentru participarea acestuia la puciul nereușit de la Neudorf. Așa-i trebuie, vorba cuiva, dacă n-a stat în banca sa. Chiar domn' Sârbu: ce vă trebuia un asemenea război? Mai mare peste învățământul arădean erați, primul urmaș al șefului PSD erați?! atunci ce vă lipsea?

◆ **Cel mai „agitat“ partid politic** a fost cel țărănesc, reprezentanții săi atacând la baionetă, fără alegere, tot ce le cădea sub pix: de la impozite la anticipate și de la Parktronic la „cornul și laptele“. Din păcate, fără prea mare folos, dovadă sondajele mereu nefavorabile * Și țărăniștii ca și ceilalți, - pediștii și liberalii - fac marea greșeală de a demola tot și orice ignorând două mari adevăruri. 1. Că oamenii nu au uitat (încă) ce a „făcut“ fosta guvernare PNȚCD-PD-PNL, cei doi ani care au trecut nereușind să șteargă impresia de mahala care a caracterizat „istorica“ coaliție guvernamentală Și 2. Că românii s-au săturat de acest continuu Gică Contra practicat de către Opoziție ei așteptând și ceva concret, palpabil, din partea acestei Opoziții: o idee, o propunere valoroasă în folosul oamenilor * Că nu există înțelegere sau mai pe românește spus, cap în această privință s-a văzut și în singura încercare de coagulare a Opoziției locale pornită de către PNȚCD, inițiativă care a avut ca bază de discuții ... parcarea cu plată din Arad! Adică în „înțeleapta“ gândire a PNȚCD - împărtășită, culmea! - și de către celelalte partide! - chestia cu Parktronicul - care afectează cel mult doi din zece arădeni! - este mai importantă decât o sută de alte cu adevărat probleme cum ar fi: sărăcia, copiii străzii, starea drumurilor, cerșetoria, criminalitatea, situația grea din spitale, nesiguranța zilei de mâine, lipsa de performanță din agricultură ș.a.m.d. Câtă vreme partidele din Opoziție nu vor înțelege să-și schimbe radical optica renunțând la lucruri evident electorale, cu bătăie scurtă (dar și cu un efect pe măsură!) nu vor trece de piciorul broaștei în preferințele electoratului

◆ **Cea mai „sonoră“** realizare a Primăriei pe anul în curs este rezolvarea, în sfârșit, a problemei gunoiului din Arad prin construirea unei gropi ecologice de către o firmă austriacă. Ca de obicei Opoziția a așteptat la cotitură, dar de data aceasta ea a fost nevoită să tacă ținând seama că promisiunea cu groapa de gunoi datează de pe vremea când ea era la Putere

◆ **Cel mai puternic om din județ,** omul care întoarce banii cu lopata manevrând resurse financiare cât zece bugete ale Aradului la un loc - **Ioan Cuzman,** președintele SIF Banat-Crișana continuă să fie ignorat inexplicabil de către partide inclusiv de către cel de guvernământ. De ce oare? Este prea greu de „convins“ sau ce altceva este la mijloc?

◆ **Cea mai discutată și mai invidiată** femeie-politiciană este **Rodica Borza** care în mai puțin de un an de zile a reușit să devină dintr-o anonimă ARP-istă numărul 3 în partidul de guvernământ local! Și lucrurile s-ar putea să nu se oprească aici, ea având - spun gurile rele - toate șansele să promoveze într-o anume înaltă funcție administrativă...

◆ **Cel mai „fierbinte“ și contestat** consiliu local rămâne Consiliul local Municipal Arad care de-a lungul anului a făcut și treburi bune (vezi stabilirea taxelor și impozitelor locale pentru 2003), dar și altele care l-au umplut de „glorie“. Ca de pildă, votarea - în doar 30 de minute și în unanimitate!!! - chit că acum unii consilieri nu mai recunosc ce au făcut - a actualului sistem de parcare cu plată din Arad

◆ **Cea mai galonată echipă de fotbal arădeană** - UTA - continută să se zbată în mediocritate, jucătorii neînțelegând că dacă nu pun osul nu iese nimic. Și mai ales banii pe care deocamdată nu-i merită chiar dacă tot orașul și-a luat de la gură ca să-i ajute

◆ **Cel mai neobosit prefect** s-a dovedit a fi până acum **Dan Ungureanu,** el participând - după cum a numărat cineva - și la 6 (!) întâlniri protocolare într-o singură zi! Deși unii văd în asta un defect ne întrebăm ce s-ar întâmpla și cum ar fi judecat dacă ar refuza invitațiile?!

◆ **Cea mai mare surpriză** - pentru mai marii PSD-ului local care aveau alte planuri... - a fost intervenția Ministrului Sănătății și numirea **dr. Dorin Lazăr** în funcția de director al Direcției sanitare județene el succedând unui alt manager adevărat, reputat medic, dar și un om de mare omenie cum zic românii. L-am numit pe **dr. Ioan Crâsnic.**

◆ **Cel mai mare bir** inventat de către Consiliul Local se numește „Taxa pentru înfrumusețare și dezvoltare urbană“ și el va fi plătit **doar de către agenții economici** ca și când înfrumusețarea Aradului îi privește numai pe privați ... Ca să nu mai vorbim că procentul de 0,2% aplicat la **cifra de afaceri** reprezintă foarte mult! Acesta este și motivul pentru care votarea lui a trecut fără probleme. Ei, dacă Primăria strecura undeva așa, ca din greșeală un cuvințel despre includerea la plată și a locuitorilor - ceea ce n-ar fi fost nimic greșit, în fond felul cum arată orașul ne privește sau ar trebui să ne privească pe toți - atunci să fi văzut declarații și proteste, până la Dumnezeu! **Declarații și proteste care** - cum s-a verificat nu o dată - **dau bine la public...** Dar, de pe urma agenților economici ce poți câștiga?! Praful de pe tobă...

ABONEAZĂ-TE ACUM SI POTI CÂSTIGA...

MOTOROLA T190
899.000 LEI

SIEMENS A50
1.399.000 LEI

NOKIA 3310
1.999.000 LEI

ALCATEL 311
1.699.000 LEI

BOSCH 509
220.000 Lei

... un calculator PENTIUM 4 + Monitor 17"
în valoare de 25.000.000 lei

MOTOROLA D 520 GRATUIT

SONY CMDX 2000 200.000 Lei

SIEMENS S 10 ACTIV 500.000 Lei

SIEMENS E 6 GRATUIT

OFERTA CONNEX

50% reducere la abonament în primele 6 luni de contract
2 $ bonus* pe lângă creditul initial de 5 $, pentru orice cartelă SIM reîncărcabilă Connex GO! Sau Kamarad cumpărată si activată în perioada 21 octombrie - 24 noiembrie 2002.

* Valabil 30 de zile de la activare; suma neconsumată se retrage.
" Pret fără TVA, valabil pentru conectare în reteaua Connex. În limita stocului disponibil si numai pentru telefoanele din ofertă. Detalii în magazine.

(c.a.)

S.C. DIANET COMPUTERS S.R.L.
B-dul Revolutiei Nr.83
în incinta magazinului COMSIM-LG
Calea Aurel Vlaicu Bl. Z 27
în incinta magazinului KEOPS
Tel: 0722/292.596; 0723/180.870

DEALER CONNEX

VRANCART S.A. ADJUD

producător de hârtie igienică și carton ondulat

CAUTĂ PERSOANE DINAMICE, AMBIȚIOASE, COMUNICATIVE,
în vederea selecției pentru postul de agent de vânzări pe zona: Arad - Timișoara - Bihor

Profil:
- vârsta 25 - 45 ani;
- studii - superioare în domeniul: marketing, management, celuloză și hârtie;
  - medii, cu condiția să fi lucrat min. 3 ani în domeniul comercial (merceolog, agent de distribuție, agent de vânzări, etc.)
- abilități de comunicare și negociere;
- carnet de conducere, categoria B;
- prezență agreabilă;

Responsabilități:
- prospectarea zonei în vederea identificării clienților potențiali;
- promovarea produselor Vrancart;
- realizarea unor studii de piață;

Oferim:
- pachet salarial motivant (salariu de bază, comision din valoarea comenzilor, bonuri de masă, prime, etc.)
- mașină pentru deplasarea în zonă;
- cursuri de perfecționare.

Persoanele interesate vor trimite un CV pe adresa firmei Vrancart, cu mențiunea „pentru postul de agent de vânzări".

Înscrierile se fac până la data de 10.01.2003.

Interviul va avea loc la o dată care va fi anunțată din timp.

(2734659)

Relații suplimentare la sediul firmei Vrancart, Adjud, str. Ec. Teodoroiu, nr. 17, tel. 0237-642.954, fax 0237-641.720, 0745.105.678 - Director Dezvoltare Personal ec. Mihai Botez, 0745.120.183 - Șef Compartiment Marketing ing. Caraman Vasilica, e-mail: vrancart@vrancart.ro marketing@vrancart.ro.

UNITA
GRUPUL WIENER STADTISCHE

Societate de Asigurare
Vă invită să încheiați
asigurarea obligatorie auto RCA 2003

Sunteți prevăzător?
Asigurați-vă la noi, și...
Conduceți fără grijă!
Sunteți norocos?

PUTEȚI CÂȘTIGA!
- BMW seria 3
- 2xSkoda Fabia
- 3xDacia Nova

Tragerea la sorți 1 martie 2003.

INFORMAȚII SUPLIMENTARE LA SEDIILE DIN:
- Arad - str. Cozia 5, Tel. 0257-281.088
- Chișineu-Criș - str. Înfrățirii Nr.121 Tel. 0257-523.085
- Sebiș - str. B-dul Victoriei 14, Tel. 0257-310550.
- Ineu - str. Decebal br. 1/B, Tel. 0257-512190.
- Lipova - str. Oborului 1, Tel. 0257 - 562920.

Urăm tuturor asiguraților noștri Sărbători Fericite și La Mulți Ani!

(1587146)

TOP - GUN
MAGAZIN DE VÂNĂTOARE ȘI PESCUIT

* ARME DE VÂNĂTOARE IMPORT CU GLONȚ ȘI ALICE DIN ITALIA, SPANIA, CEHIA ȘI RUSIA.
* Cartușe pentru arme cu glonț (NORMA, RWS, FEDERAL, SELLIER&BELLOT, AMERICAN EAGLE).
* Cartușe pentru arme cu alice (CHEDDITE, BASCHIERRI&PELLAGRI, VICTORY, THALIDA, CLEVER MIRAGE).

OFERTA SPECIALĂ DE SĂRBĂTORI

ARTIFICII DE SUPER CALITATE LA SUPER PREȚURI !!!

ARADUL NOU (lângă Lanțul Sanex)
Tel.: 0257/ 286. 662 (C.A)

VIZITAȚI ZILNIC Piața BAZAR - OBOR

TOP

vă oferă marfă de **îmbrăcăminte**
pentru sezonul de iarnă și
aparatură electrocasnică

Servicii oferite:
- **Banc de probă a aparatelor electrocasnice**
- **Cabine de probă pentru marfa cumpărată**

(2734622)

ATENȚIE AGRICULTORI!

PRODAGRO BIAN

➤ **SC PRODAGRO BIAN SRL** Arad anunță mari reduceri de prețuri începând cu data 15.12.2002 și până la data de 20.01.2003, pentru următoarele produse la depozitul firmei din Aradul Nou strada Bicaz nr. 6:

❑ ERBICIDE: GUARDIAN EXTRA, MERLIN MIX, ICEDIN, ONEZIN, ROUNDUP, PANTERA;

❑ FUNGICIDE: CALIDAN, CHAMPION, CURZATE MANOX, DITHANE, GRANIT, KONKER, PIATRĂ VÂNĂT, PATAFOL, PREVICUR, TANGO SUPER, VITAVAX 200 FF;

❑ INSECTICIDE: ACTELIC, CARBETOX, FASTAC, LINDANE, REGENT, SINORATOX 5 G, KARATE, CALYPSO, CONFIDOR;

❑ ÎNGRĂȘĂMINTE FOLIARE: BIONAT, NITROFOSKA, NUTRIVIT.

➤ VĂ RECOMANDĂM LUCRĂRI DE SEZON:
✓ efectuarea tratamentelor de iarnă la pomii fructiferi cu POLISULFURĂ DE BARIU și OLEODIAZOL;
✓ combaterea șoarecilor în câmp cu momeli PRORAT pe bază de BARAKI sau cu TIONEX;
✓ începerea fertilizărilor de iarnă cu AZOTAT DE AMONIU.

➤ ÎNCEPÂND CU DATA DE 15.12.2002 OFERIM SĂMÂNȚĂ PORUMB HIBRIZI PIONEER.

➤ *Vă dorim Sărbători fericite tuturor !* (C.A)

MATRIMONIALE

MASAJ EROTIC
într-un salon modern și discret. Telefon 0722. 734.481. (29694)

VÂNZĂRI APARTAMENTE O CAMERĂ

Vând apartament 1 cameră, mobilat, la blocurile noi, zona Fortuna. Telefon 462693, seara. (4724472)

VÂNZĂRI APARTAMENTE DOUĂ CAMERE

Vând apartament 2 camere, Micălaca (Miorița), renovat, contorizat, etaj 4/4. Telefon 0722.647.262. (31101)

VÂNZĂRI APARTAMENTE TREI CAMERE

Vând apartament 3 camere, 3/4, semidecomandat, mobilat total, 2 băi, contorizat, telefon, satelit, Micalaca, bloc 717, 16.000 $. Telefon 0722.281.023; 348831. (31178)

VÂNZĂRI CASE

Vând urgent casă cu grădină 8 arii, Covăsânt. Telefon 280377; 385058. (29932)

Vând apartament la casă, 4 camere, 2 băi, bucătărie, încălzire gaz proprie, ne(mobilat), îmbunătățiri deosebite, posibilități (aprobări) mansardă, curte comună, garaj, cumpărat cu Legea 112, zonă centrală (str. Afinelor). Telefon 250308, 0722.692.973. (30065)

Vând casă cu 3 camere, str. Cordoș nr. 70. Telefon 0744. 232.816. (30971)

Vând casă mare Arad, bună privatizare, necesită reparații. Telefon 0256-161608; 0256-198375. (29708)

Vând casă, gaz, apă, telefon, Vladimirescu, str. Eminescu nr. 34. Telefon 514328. (31181)

Vând casă mare, atelier etaj, privatizare, piața Pâncota. Telefon 466412. (30305)

Vând casă cu etaj + anexe, încălzire centrală în toată casa pe gaz, telefon, apă potabilă, suprafață 1700 mp, preț negociabil. Telefon 0722.646.152; 274416. (4724743)

Vând casă în Covăsînț. Informații telefon 264161; 287384. (4780764)

VÂNZĂRI TERENURI

Vând TEREN INTRAVILAN, 1132 mp, comuna Zimandul Nou. Telefon 231279; 0744. 608.041. (31201)

Vând 3 ha teren intravilan, șoseaua centură. Telefon 0744.615.247. (30077)

Vând 5.000 mp teren intravilan, Aradul Nou, posibilități gaz, curent, apă, agent termic. Telefon 0722.355.963.

VÂNZĂRI AUTO

Vând combină porumb știuleți, marca „ZMAJ" tip 220, de 2 rânduri, cu buncăr hidraulic, depănușător și tocător, 3.400 Euro (echivalent lei), negociabil. Telefon 0724. 271.833.

Vând Renault 21, Diesel, servodirecție, geamuri electrice, stare excelentă, negociabil, 3.200 Euro. Telefon 234321. (31112)

Vând ANVELOPE SECOND-HAND, toate dimensiunile. OFERTA LUNII! 20 țoli, USA MILITARY. Telefon 0257/ 563027; 259339. (31115)

Vând Dacia, multe îmbunătățiri, CIV, VT 2004, preț 450 Euro. Telefon 0721.060.093. (31142)

Vând Dacia 1300, preț 450 $, negociabil. Telefon 0766. 741.323. (31143)

Vând BMW 524 TD, fabricație 1990, climă, ABS, central, negociabil. Telefon 0257/216081; 0740.603.077. (31155)

Vând Dacia Breck 1310, an 1997, 70.000.000 lei. Telefon 0257/259213, până la ora 15; 0788.400.221, după ora 15. (30338)

Vând BMW 518 stare perfectă, preț 1.000 $, înmatriculat. Telefon 466456, Pâncota. (31163)

Vând M 461 CV, motor Brașov. Telefon 0257/211476. (31168)

VÂNZĂRI ELECTRO

Vând TELEVIZOARE COLOR, cu telecomandă și garanție. Telefon 219365; 0723. 380.028. (29356)

Vindem cheș și în rate (second hand) MAȘINI de SPĂLAT, TV COLOR, FRIGIDERE, COMBINE, LĂZI, VITRINE FRIGORIFICE, CONGELATOARE, ASPIRATOARE, Calea Radnei nr. 225. Telefon 0257-259339, 563027; 0744.706.321. (31115)

Vând MAȘINĂ de SPĂLAT AUTOMATĂ, cu garanție. Telefon 275277. (31150)

Vând TV COLOR 37-66, foarte ieftin, garanție, CD PLAYER. Telefon 275277. (31150)

Vând LADĂ FRIGORIFICĂ, CONGELATOR, COMBINĂ FRIGORIFICĂ, FRIGIDER, toate cu garanție. Telefon 275277. (31130)

Vând TELEVIZOARE COLOR, diferite diagonale, telecomandă, teletext, stereo. Telefon 338090. (31148)

Vând foarte ieftin, garanție, TELEVIZOARE COLOR, MAȘINI AUTOMATE, COMBINE și LĂZI frigorifice. Telefon 274600. (30974)

Vând CONGELATOR cu sertare, COMBINĂ frigorifică, FRIGIDER, 80 Euro.Telefon 274118. (30955)

Vând MAȘINĂ SPĂLAT AUTOMATĂ - 70 Euro, mașină SPĂLAT VASE-PAHARE, profesională - 150 Euro; mașină de cusut electrică profesională - 80 Euro, toate cu garanție. Telefon 289667. (30955)

(Continuare în pagina 7)

(Urmare din pagina 6)

Vând TELEVIZOARE COLOR 37-51 cm - 80 Euro, radio casetofon cu CD - 50 Euro, CD auto cu amplificator și magazie - 120 Euro, boxe 2x30W, amplificator PIONNER 2x300 W - 150 Euro; SONY 2x200W, CD Player Technics - 40 Euro, Deck casset autorevers 3 head, 2 motoare - 40 Euro, combină muzicală Universum cu telecomandă - 100 Euro, video Panasonic 3 head stereo - 40 Euro, amplificator orchestră 2x100 W, toate cu garanție. Telefon 274118. (30955)

Vând TV color, video Joko, mașină de cusut Pfaff. Telefon 214536. (31186)

VÂNZĂRI DIVERSE

Vând vițel roșu, 250 kg. Informații fost IAS Scânteia-centru, familia Deju.

Vând foarte urgent și foarte ieftin ȚIGLĂ (CIRIPĂ) de JIMBOLIA, aproximativ 1.000 bucăți. Telefon 263002 sau 234995. (31126)

Vând PLASĂ GARD ZINCATĂ, 25.000 lei/kg, COTURI și BURLANE FUM, 35.000 lei/buc, str. VRABIEI 4. Telefon 289997. (30864)

Vând ieftin vin de Baraița și rachiu. Telefon 285566. (30933)

Vând mobilă bucătărie nouă; modulară; mobilă dormitor, preț negociabil, super ofertă. Telefon 0722.647.262. (31101)

Vând TERMOTECI, BOILERE, CONVECTOARE (pe gaz), POMPE DE RECIRCULARE. Garanție! Telefon 0740.249544. (31124)

Vând vin mustoasă și must oprit Șiria. Telefon 531571. (31133)

Vând frigidere, congelator, casă, ladă frig, combină frig, vitrină frig, mașină spălat automată, cu garanție. Telefon 210613. (30869)

Vând cățel Carpatin Bucovina, pedigree. Telefon 338216. (30847)

Vând vaci Holstein, origine pură. Telefon 466456, Pâncota. (31163)

Vând 2 porci grași, Grădiște. Informații telefon 218106. (31195)

Vând 2 porci 90-100 kg, preț negociabil. Telefon 228931; 0744.397.380. (31194)

Vând ieftin LEMNE FOC. Telefon 0721.521.050. (31192)

Vând aparat auditiv, marca „Rexton", nefolosit. Telefon 0740.599.004; 514680. (31190)

Vând trei porci grași, 80-90 kg. Telefon 514859, Vladimirescu. (4780766)

CUMPĂRĂRI AUTO

Cumpăr Dacie cu CIV și numere noi, între 1986-1996. Ofer 8-16 milioane. Telefon 0723.837.619. (31050)

CUMPĂRĂRI DIVERSE

Cumpăr frigider 600.000; congelator, combină, ladă frigorifică 1.200.000; mașină spălat, aragaz, butelie. Telefon 273965; 0721.838.968. (30947)

Cumpăr aparat cozonac secuiesc. Telefon 0744.986.493. (31169)

LOCURI DE MUNCĂ

LOCURI de MUNCĂ în ITALIA - femei. Telefon 0721.067.428; 0039.328.1380867. (31157)

SC BOMBO 2000 SRL angajează ZUGRAVI-FAIANȚARI, cu experiență. Telefon 0723.494.316. (31167)

RESTAURANT angajează BUCĂTAR. Se pot prezenta și pensionari cu limită de vârstă. Informații telefon 280989; 0722.597.052.

Angajăm PERSONAL în domeniul FIBREI de STICLĂ, de preferință cu experiență. Salar avantajos. Telefon 0722.275.564. (31161)

PRESTĂRI SERVICII

SALON modern utilat, oferă servicii de calitate: COAFURĂ, COSMETICĂ, MANICHIURĂ-PEDICHIURĂ, MODELARE CORPORALĂ și MASAJ MEDICAL. Telefon 0722.734.481; 254793. (30953)

S.C. **TERMOTEX** S.R.L.

ARAD, Str. O. Goga nr. 48
Tel. 057-250.529,
095.257.527

EXECUTĂ:
- construit sobe teracotă
- curățat coșuri fum
- verificări aerisiri gaze la asociațiile de locatari
- construit șeminee
- reparații generale construcții
- curățat și șamotat cazane termice
- demontăm antene
- amenajări parcuri, grădini (alei rustice, pergole, grătare barbeque)

Prețuri negociabile.

TURISM

Pletl

Asigură zilnic transport de persoane în GERMANIA pe ruta: Passau - Regensburg - Nürnberg - Würzburg - Aschaffenburg - Frankfurt - Giéssen - Siegen - Köln - Düsseldorf - Essen - Dortmund - Deggendorf - Landshut - Mühldorf - Augsburg - Ulm - Heilbronn - Stuttgart - Pforzeim - Karfsruhe - Heidelberg - Mannheim. Călătorii în autocare noi, moderne, însoțitoare de bord, două bagaje gratuite, o masă caldă în UNGARIA. Cu plecare din KARLSRUHE: SPANIA, FRANȚA, PORTUGALIA. Intermediem asigurări medicale. Informații și înscrieri, la AGENȚIILE PLETL din: ARAD, telefon 0257/252291; LIPOVA - 0257/561377; 563011. (c.)

OFERTĂ EXCEPȚIONALĂ! SPANIA (190 Euro dus-întors), GERMANIA (70 Euro + premiu o călătorie gratuită), FRANȚA, ITALIA, transport autocar ****, prețuri minime la bilete și asigurări medicale - oferta societăților partenere „ARMIN MAYER REISEN", „COLIBRI TOUR", „TAVI REISEN", „EUROFLY", „ERIKA INVEST", „PLETL". Căutați-ne - Arad, str. Unirii nr. 7, telefon 0257-214399. (c)

ÎNCHIRIERI

Închiriez urgent vilă Moneasa, pentru Revelion. Preț accesibil. Telefon 0745.237.200. (31139)

Ofer spre închiriere apartament cu două camere și balcon, parter, zona Micălaca, mobilat. Telefon 0257/265892; 0740.160.951. (31172)

Ofer spre închiriere (minim 6 luni), apartament 1 cameră, ultracentral, contorizat, mobilat total, 100 Euro/lună. Telefon 0722.281.023. (31178)

Închiriez cameră și bucătărie. Telefon 274388. (31193)

Închiriez apartament 1 cameră, contorizat, Calea Romanilor. Telefon 284986, orele 10-18. (31179)

Închiriez, ofer, SPAȚIU COMERCIAL, 20 mp, parter, REVOLUȚIEI. Telefon 279718; 0744.542.931. (31188)

Închiriez garaj metalic, str. Ștefan Luchian, bloc B/18. Telefon 274388. (31193)

† SERVICII FUNERARE †

IN MEMORIAM "KUKI"

Servicii Funerare Complete

Str. M Eminescu Nr.4
ÎN CURTE
Tel:211.929 - 0723.343.964
Magazin deschis la orice oră

OFERĂ:
SICRIE 10 modele de la 600.000 - 2.800.000
SICRIE LUX 6 modele de la 3.600.000-10.500.000
SICRIE import 70.000.000 lei
Mânere, șuruburi accesorii
LENJERIE 7 modele de la 350.000 - 1.400.000
GRATUIT ! ! ! !
Transportul sicriului la domiciliu
ÎMBĂLSĂMATUL
Plata în Rate ! ! !
Transport Intern și Internațional

† DECESE †

Cu adâncă durere anunțăm încetarea din viață a iubitului nostru soț, tată, socru și bunic,
RACOLȚA AUREL,
în vârstă de 58 ani. Înmormântarea va avea loc astăzi, 28 decembrie 2002, ora 13, din strada Agricultorilor nr. 7. Familiile îndurerate RACOLȚA și TELCEAN.

Anunțăm cu nespusă durere trecerea în eternitate, după o lungă și grea suferință, a celei care a fost o mamă iubitoare și devotată,
FLORICA COSMA,
născută POPA, în vârstă de 81 ani. Va rămâne veșnic în inimile noastre, prin înțelepciunea și optimismul său. Înmormântarea a avut loc la Arad, Cimitirul Eternitatea, în ziua de joi, 26 decembrie, ora 14. Fiicele MONICA ACALOVSCHI și LILIANA LEȚIA cu familiile lor.

Îndurerata familie VAȚI anunță încetarea din viață a iubitului lor soț, tată și bunic,
VAȚI PETRU.
Înmormântarea va avea loc astăzi, 28 decembrie 2002, ora 14, de la Capela Cimitirului Pomenirea.

Cu adâncă durere în suflet anunțăm trecerea fulgerătoare în neființă a celui care a fost soț, tată, socru, bunic,
SÎRBU PETRU-VIOREL,
la vârsta de 76 de ani. Înhumarea va avea loc duminică, 29 decembrie 2002, ora 13, de la Capela Cimitirului Eternitatea. Soția Aurelia și fiul Marcel cu familia.

† CONDOLEANȚE †

Condoleanțe familiei pentru trecerea în neființă a celui care a fost
GIUCĂ IOAN,
coleg bun și om deosebit. Familia CARACIONI.

Suntem alături de familia îndoliată pusă la grea încercare prin pierderea prematură a celui care a fost
APULZAN NICOLAE (PUȘCAȘ).
Dumnezeu să-l odihnească în pace! Familia CAIA. (31182)

Suntem alături de verișorul nostru Vasile și nepotul Flavius, la durerea pricinuită de pierderea soției și mamei dragi,
LUCI ȘTEȚCU,
și le transmitem sincere condoleanțe. Dumnezeu s-o odihnească în liniște și pace! Familia, jurist Petru Ștețcu și Ileana.

Mulțumesc celor care l-au condus pe ultimul drum pe soțul meu
ANTON GHEORGHE,
dispărut pe neașteptate dintre noi din cauza unei necruțătoare boli interne. Dumnezeu să-l odihnească! Soția (FLORICA) îndoliată. (31177)

Mulțumim tuturor celor care au fost alături de familie în marea durere pricinuită de trecerea în veșnicie, în 24 decembrie 2002, a celui care a fost

FLOREA IUSTIN,
din ARAD, născut în ACIUȚA. „Carnea și inima pot să mi se prăpădească fiindcă Dumnezeu va fi pururea stânca inimii mele și partea mea de moștenire." Familiile FLOREA, BRAIȚ. (31184)

† COMEMORĂRI †

Duminică, 29 decembrie 2002 se împlinește un an de când inima dragei noastre mamă, soacră și bunică,

BENKŐ VALERIA
a încetat să mai bată. Veșnică amintirea ei. Dumnezeu să o odihnească în pace! Familia MAN MIHAI.

Dragă

DOREL,
în urmă cu 33 de ani, ziua de 29 decembrie, pentru noi a fost o mare bucurie, dar această bucurie s-a transformat într-o mare jale și necaz, deoarece tu ai plecat, în urmă tu nu te-ai uitat, pe nimeni n-ai întrebat. Tu ai plecat în floarea vieții, în ghearele reci ale morții și ne-ai lăsat la bătrânețe, în suflet c-o mare tristețe. Cât vom trăi pe acest pământ, vom fi cu tine-n gând, acela care ai fost
CODREAN
SABIN IOAN DOREL
din FRUMUȘENI. Tu pe toți i-ai părăsit, pe acei ce te-au iubit. Mama, tata, fiul, sora și cumnatul.

Azi, 28 decembrie, se împlinește 1 an de când cel care a fost iubitul nostru
OANCEA TEODOR,
a plecat în veșnicie. Nădăjduim că odată ne vom întâlni. Te plângem mereu: soția MĂRIOARA, fiul DOREL și fiica TEODORA cu ginerele CIPRIAN. (31116)

Cu durere în suflet ne amintim că se împlinește un an de la trista despărțire de cumnatul nostru
as. OANCEA TEODOR.
Familiile îndoliate: MUREȘAN TEODOR și TABUIA MARIN. (31117)

Au trecut 6 săptămâni de la trecerea în neființă a iubitului meu fiu,

LASCU MOISĂ.
„Ai plecat din astă lume/Nu ne-ai spus nici un cuvânt/Ne-ai lăsat durere-n suflet/Cât vom trăi pe pământ/Ai ținut la tine-n suflet/Tot necazul ce-ai avut/L-ai păstrat doar pentru tine/Ca să nu superi pe nimeni". Mama, veșnic nemângâiată. (4780761)

Păstrându-i vie amintirea, la 3 ani de la despărțirea dureroasă de iubita noastră mamă, soacră, bunică, străbunică
UNGUREAN ROZALIA
din GRĂNICERI, rugăm pe bunul Dumnezeu s-o odihnească în pace! Veșnică recunoștință pentru dragostea și bunătatea ei. Îndurerați: fiica MĂRIOARA, ginerele GHEORGHIȚĂ și nepotul GIGI cu familia, nora ELISABETA, nepoții ȘTEFANIA și TOMIȚĂ cu soția. (4226827)

Se împlinește 1 an de la trecerea în neființă a scumpei noastre
VĂRĂDEU ELENA
din SÎC. Dumnezeu să o odihnească în pace! Familia HENȚ MIHAI din Arad - Gai. (31160)

Duminică se împlinesc 6 săptămâni de la decesul scumpului nostru fiu, tată și frate
GRAUR EUGEN.
Invităm pe toți cei ce l-au cunoscut la parastasul care va avea loc duminică, ora 12.30, la mormântul din Cimitirul Eternitatea. Dumnezeu să-l odihnească! Mama, fiul RAUL și fratele LIVIU, îndurerați. (31173)

Cu durere în suflet anunțăm împlinirea a 6 luni de la despărțirea de iubitul nostru soț, tată, frate și nepot,
plt. adj. (r) GROZA GAVRIL.
„Pe patul tău de suferință/Te-am vegheat să te ridici/Ți-am fost alături cu credință/Te-ai dus și ne-ai lăsat aici/Dar n-ai murit, ești numai dus/La Dumnezeu în ceruri sus." Fie-i țărâna ușoară și memoria binecuvântată. Soția FLORICA cu copiii RADU și COSMIN. (31174)

Se împlinesc 65 de ani de la moartea tatălui meu
FILIP IOAN
(Șepreuș 274). Odihnească-se în pace! Fiul SIMION. (31175)

După 10 ani de la trecerea în neființă o plângem și acum pe cea care a fost mamă, soție, bunică,
ȘTRENGAR ANA.
Dumnezeu să o odihnească în pace! Fiica FLORICA, soțul ei ȘTEFAN, nepotul GABRIEL. (31177)

O crenguță de brad, lacrimi, flori și un pios omagiu la împlinirea a 5 ani de la trecerea în veșnicie a celui care a fost soț și tată,

SĂLĂGEAN MARIN.
Te plânge soția PARASCHIVA și fiicele MARINA și CRISTINA, în veci nemângâiate. Dumnezeu să te odihnească în pace! Familia îndurerată. (31176)

Se împlinește un an de când a plecat pentru totdeauna cea care a fost mamă, bunică și străbunică,
JIVOINOV LIUBIȚA.
Vei rămâne veșnic în inimile noastre. Nepoatele tale dragi cu familiile. Parastasul mâine, la Biserica Ortodoxă-Sârbă GAI. (31180)

Au trecut 6 săptămâni de când ai plecat dintre noi, pe drumul fără întoarcere, fetița și sora noastră dragă,

PETRONELA-ELENA,
la numai 15 ani. „Ai plecat din astă lume/ Nu ne-ai spus nici un cuvânt/ Ne-ai lăsat durere-n suflet/ Cât vom trăi pe pământ/ Ai ținut la tine-n suflet/ Tot necazul ce-ai avut/ L-ai păstrat doar pentru tine/ Nu ne-ai spus nici un cuvânt." Rugăm pe bunul Dumnezeu s-o ierte și s-o odihnească-n pace! Te vom păstra veșnic vie și surâzătoare în sufletele noastre. Familia îndurerată. Parastasul va avea loc la Biserica Ortodoxă din Micalaca, str. Renașterii nr. 11, duminică, 29 decembrie 2002, ora 12. (31183)

Duminică, 29 decembrie 2002, se împlinesc 2 ani de despărțire, o pură amintire pentru

PĂUN AVRAM.
„La un mormânt păzit de-o cruce/ Acolo dorul tău, tată, ne duce/ La cruce să aprindem o lumânare/ Și pe mormânt să sădim câte-o floare/ Ce ai lăsat în urma ta, este durere/ Și un mormânt stropit cu lacrimi amare/ Pe fața noastră suferința neștearsă/ Lăsată de chipul tău drag și nimeni în lumea asta/ Nu poate întoarce pe cel ce l-am pierdut și ne-a fost drag." În veci nemângâiați, soția ELENA, fiicele LUCIA și CORNELIA și socrii. (31191)

Păstrându-i vie amintirea la 1 an de la despărțirea de prietenul deosebit și foarte iubit, îl readucem pentru o clipă în gândul celor care l-au cunoscut și prețuit pe
STELUȚĂ ILIE.
Nu te vom uita niciodată și te vom plânge mereu. Lucia și Sergiu. (31196)

Fie ca Noul An 2003 să vă umple sufletul şi casa de frumuseţe, multă bucurie şi sănătate. La mulţi ani!

Mircea Frenţiu - SATLINE

Bd. Revoluţiei 10
Vis a Vis de Banc Post
Tel: 270.525

CORAURA

Bd. Revoluţiei 37
Colţ cu
Str. 30 Decembrie

DE SĂRBĂTORI
MARI REDUCERI DE PREŢURI!

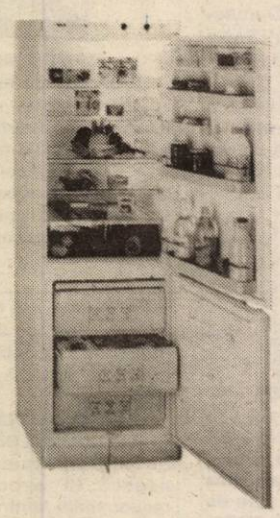

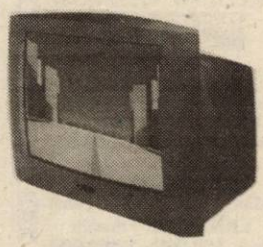

Montaj gratuit

VÂNZĂRI ÎN RATE
direct în magazin cu AVANS ZERO!

Transport gratuit până în casa ta!

(2734815)

Încheie Zilnic:
Asigurare AUTO
obligatorie RCA
AGI
20% Reducere pentru pensionari
Vino la noi:
Str. Blajului 3
(Între Biserica Roşie şi Tribunal)
(1587253)

MAGAZINUL FIRST BIKE
ARAD, str. REVOLUŢIEI nr. 85

Vrei să slăbeşti?
Vrei să nu te îngraşi?
Vrei o sănătate de fier?
Vrei să-ţi păstrezi silueta?
ACUM AI OCAZIA
OFERTĂ DE DAI PE SPATE !!!
APARATE FITNESS
O gamă imensă îţi punem la dispoziţie pentru satisfacerea dorinţelor tale

LA PREŢURI INCREDIBIL DE MICI
NU UITA- Tot aici este şi lumea bicicletelor tip Mountain Bike, marca "FIRST BIKE"
(2734592)

TÂMPLĂRIE PVC CU GEAM TERMOPAN
CALITATE GERMANĂ GEALAN Fenster-Systeme
TELEFOANE 0257-233.950 0722-528.185
ARAD, STR. CAIUS IACOB BL.R
POSTUL Mag.-CAMINUL (lângă BANC POST)
Sărbători fericite!
La mulţi ani!

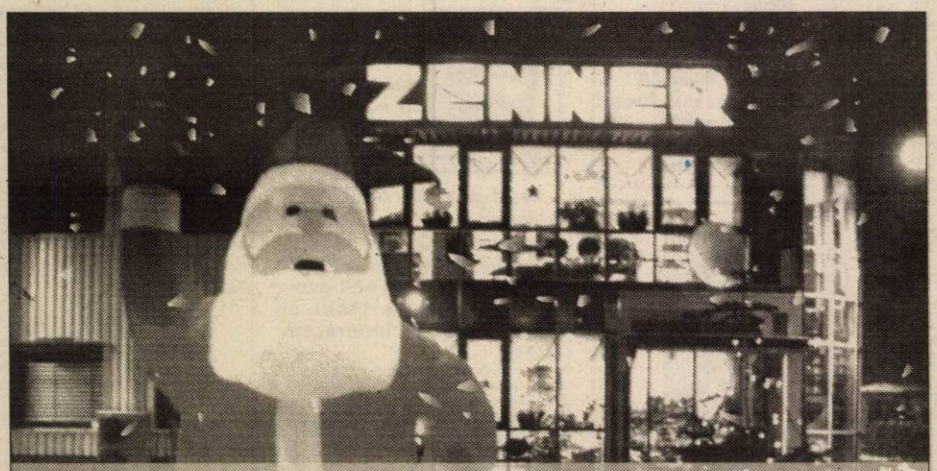

Întâlnirea noastră este un început
A rămâne împreună este un pas înainte
A colabora este un succes!
Henry Ford I
(2734993)

ARAUTO LEASING
. ARAUTO LEASING S.R.L.
2900 ARAD str. Dr. Ioan Raţiu nr. 13 tel: 0745.10.63.63
www.arautoleasing.ro radu.farcas@arautoleasing.ro

➤ OPEL ASTRA 1.7 DTI CARAVAN AN 2000 KM. RULAŢI 80.000. CLIMA, AIRBAG, ABS PREŢ CIP 8.950 EURO
➤ VW PASSAT VARIANT 1.9 TDI AN 2000 KM. RULAŢI 72.000 CLIMATRONIC, AIRBAG ABS, ESP, PREŢ CIP 13.600 EURO
➤ AUDI A4 TDI 2.5 V6 AN 2000 KM. RULAŢI 108.000 AIRBAG, ABS, CLIMATRONIC, PREŢ CIP 13.700 EURO
NOU

OFERĂ O GAMĂ DIVERSIFICATĂ DE AUTOTURISME ŞI AUTOUTILITARE
LA PREŢURI AVANTAJOASE CU PLATA
CASH, LEASING, SAU RATE 12, 24, 36, 48 LUNI.
PERSOANELE FIZICE AVANS 15% → DOBÂNDA 9% PE AN
SOCIETĂŢILE COMERCIALE AVANS 20% → DOBÂNDA 9% PE AN
(1586231)

PRETURI EXTRAORDINARE !!!

MOTOROLA T190
899000 LEI

NOKIA 3310
1.999.000 LEI

ALCATEL 311
1.599.000 LEI

SIEMENS A50
1.399.000 LEI

DOAR SAPTĂMÂNA ACEASTA
ACCESORII ABSOLUT GRATUITE !!!

GRATUIT
Motorola MG2
Siemens S6

LA CONECTARE

Nokia 7110
999.000 lei

Mitsubishi Astral
99.000 lei

Alcatel db
299.000 lei

Mitsubishi Geo
499.000 lei

Nokia 5110
499.000 lei

OFERTA* CONNEX
- 6 luni ** cu 50% reducere la abonament.
- 50 % reducere la toate convorbirile naţionale în reţea, în primele 3 luni de contract.
Oferta valabilă până la 31 decembrie 2002.
* Pentru abonamentele cu minute incluse (Connex 100. Connex 200. Connex 400 sau Connex 800.). 50 % reducere la abonament în primele 3 luni de contract.
** Primele 3 luni de contract şi lunile a 7-a, a 12-a şi a 14-a.

"Preţ cu TVA inclus, valabil doar pentru conectare în reţeaua Connex, în limita stocului disponibil. Detalii în magazin"

CG&GC®
SOLUŢII IT COMPLETE PENTRU BIROUL DVS.
Arad, B-dul Revoluţie nr. 42 Tel.: 236-565, 0772/255.044

DEALER CONNEX
(C.A.)

BANCA TRANSILVANIA S.A.
SUCURSALA ARAD,
Str. Unirii nr. 5-7,
Tel. 0257/283.122
Campania
VISA TE SCOATE ÎN LUME
6 dec 2002- 19 febr 2003
Informații la sediul băncii.

ADEVĂRUL

Cotidian independent Arad

Anul XIV, nr. 3798

Luni, 30 decembrie 2002 • 16 pagini • 5000 lei • e-mail: adevarul@arad.ro; adv.pub@arad.ro

BRAT Publicație auditată în semestrul II 2000 — Tiraj mediu zilnic vândut: 33.205

WEST BANK S.A.
ARAD, B-dul Revoluției nr. 88
TELEFON: 284.888; FAX: 285.202
WESTERN UNION TRANSFER DE BANI ®
Cel mai rapid mod de a primi bani din toată lumea

ANUL BUCURIILOR REȚINUTE

În anul 2002 România a obținut succese remarcabile pe plan extern, dar în interior au rămas, dacă nu s-au accentuat cumva, neajunsurile devenite cronice în unele zone. După o carantină îndelungată și după ce am fost ținuți cu anii pe la porțile Europei, iată că începând cu 1 ianuarie a. c. granițele spațiului Schengen ni s-au deschis tuturor celor ce dorim să vizităm țările bătrânului continent. Renunțarea mai multor țări europene la obligativitatea vizelor reprezintă o mare victorie a poporului român în repetatele sale tentative de revenire în spațiul european, de unde a fost exclus în urma celui de al doilea război mondial. Un succes de proporții, așteptat și apreciat de marea majoritate a românilor, inclusiv a celor ce încă nu au uzat de dreptul la călătorie liberă în spațiul privilegiat la U. E. Un succes al mândriei noastre naționale, al orgoliilor, dacă dorim; un câștig în planul turismului, dar și o realizare economico-financiară deosebită: românii noștri au adus în țară sute de milioane de dolari din munca prestată în străinătate. Dacă ne amintim cu exactitate, sumele aduse în țară de compatrioți aflați la muncă în străinătate sunt comparabile, dacă nu chiar mai mari, cu capitalul adus de investitorii străini în acest an. Într-un singur an, peste patru milioane de români au beneficiat de măsura ridicării obligativității vizelor Schengen, pentru a vizita majoritatea țărilor europene. Astăzi, doar Marea Britanie și Statele Unite mai mențin în vigoare viza obligatorie în cazul României, dar după felul în care evoluează relațiile cu cele două puteri - anglo-saxonă și euroatlantică - este de așteptat ca în anii ce vin să putem călători liber și în aceste țări.

Așteptată cu aceeași îndelungată speranță, invitarea României să adere la NATO este al doilea succes major al anului, o realizare de dimensiuni istorice, comparabilă prin beneficiile prognozate pe termen mediu și lung cu Marea Unire din 1 Decembrie 1918. Începând cu 23 noiembrie a. c., țara noastră nu mai poate fi amenințată de nici o forță din lume fără să poată reacționa adecvat. Ne-a spus cu toată seriozitatea acest lucru însuși președintele SUA, George W. Bush, cu ocazia electrizantei sale cuvântări rostite în fața a zeci de mii de români adunați în Piața Revoluției din București, la numai două zile după summitul de la Praga.

ȘTEFAN TABUIA

(Continuare în pagina 4)

Deși aflată într-o situație financiară precară,

PRIMĂRIA ARAD CUMPĂRĂ O MAȘINĂ DE LUX CU 700 DE MILIOANE DE LEI

Pag. 3

POVESTEA LUI IULIAN

- problema tatălui
- piedici și neglijențe
- pentru binele copilului

Pag. 8

INFOTON
Urează angajaților, colaboratorilor și tuturor clienților
Sărbători fericite și La mulți ani!
str. Eftimie Murgu, nr. 74-76, tel./fax: 281800
magazin:
str. Lucian Blaga, nr. 2-4, tel./fax: 281595

În ziarul de mâine veți găsi CALENDARUL „Adevărul" pe anul 2003.

Bucurii de vacanță

Foto: ȘTEFAN MATYAS

VIA Canada
Firmă de Avocați din Toronto Canada vă asistă pentru
Emigrare
Proiect S.A.,
Bd. Decebal nr. 2-4, cam. 124
Tel. 214.678

„BĂTRÂNA DOAMNĂ"-ÎNTRE UN TUR NEFAST ȘI UN RETUR DE FOC

Foto: VIOREL MUSCA

Pag. 9

PARBRIZE
Geamuri laterale și lunete
pentru
Autoturisme
Autocamioane
Autocare
Tractoare
Tripon&Tripon Impex
Arad, Dîmboviței 30
Tel. 247.844 Tel/Fax 274.461

Pag. 3

ZECE MII DE DOLARI PENTRU DOUĂ PAȘAPOARTE FALSE

ALGLASS
TÂMPLĂRIE din ALUMINIU și P.V.C.
UȘI și FERESTRE din PVC DECEUNINK-BELGIA
PREȚURI și CALITATE de EXCEPȚIE
Str. Roșiori Nr.26 Tel/Fax: 289.053
B-dul Revoluției nr.26-38 Tel: 338.244

În Piața auto

„PE BARICADE" ȘI ÎN ULTIMA DUMINICĂ A ANULUI 2002

Chiar și în ultima duminică a anului piața auto nu a fost părăsită de comercianții de autoturisme sau de clienți, chiar dacă aceștia nu au fost în număr chiar așa de mare. De remarcat că în piață au predominat autoturismele străine, Daciile putând fi numărate pe degetele de la o mână. Iată care au fost autoturismele scoase la vânzare și prețurile lor:

Opel Corsa (2001) - 8900 E; VW Passat (2001) - 17.800 E; Mercedes S 350 (1992) - 12.900 E; Opel Vectra (2001) - 16.300 E; Opel Astra (2000) - 10800 E; VW Golf III (1996) - 6950 E; VW Golf I (1977) - 1450 E; BMW 3201 I (1984) - 2500 E; VW Golf IV (2001) - 12.400 E; Renault Clio (2001) - 7.700 E; Opel Corsa (1995) - 4300 E; Ford Sierra (1992) - 3600 E; Peugeot 405 (1990) - 3500 $; Volvo (2001) - 20.000 E; BMW 320 I (2000) - 11.500 $; Fiat Coupé (2000) - 16.500 $; VW Golf Carovan (2000) - 10.000 E; Mercedes Benz ML 270 (2001) - 50.000 E; Ford Mondeo (1994) - 6600 E; BMW 316 I (1994) - 7700 E; Isuzu Trooper (1990) - 4800 $; VW Passat (2000) - 13.900 E; Opel Vectra (1991) - 4450 $; BMW 524 (1990) - 5290 E; Mercedes 220 (2000) - 13.900 $; Ford Focus (2002) - 11.900 E; Opel Frontera (1997) - 11.800 E; Daewoo Matiz (2000) - 4900 $; BMW 520 I (1998) - 12.300 E; VW Bora (2000) - 15.500 E; Ford Focus (2000) - 10.975 E; Opel Astra (2000) - 10.900 E.

R. M.

CALENDAR

● Astăzi, Soarele răsare la ora 7 și 50 de minute și apune la ora 16 și 10 minute.

● Au trecut 364 de zile din acest an. A mai rămas o zi până în anul 2003.

● **Praznicul zilei: Biserica ortodoxă:** Sf. 14.000 prunci uciși de Irod; Cuv. Marcel; **Biserica greco-catoliă**: Sf. Prunci nevinovați uciși de Irod, Cuv. Marcel Achimitul.

A venit BARZA!

La Chișineu-Criș: Szas Izabela Ecaterina, **Ban** Cătălin Adrian

CINEMATOGRAFE

Dacia: Așoka (India) 11; 14; 17; 20

Mureșul: Pericol absolut (SUA) 10; 12,30; 15; 18

Arta: O altă joacă de-a spionii (SUA) 16; 18; 20

Sala „Mică: Un fel de America (Ungaria) 15,30; 18,30

Progresul (duminică, 29 dec.): Planeta maimuțelor (SUA) 15

Bătălie pe role (SUA) 17

În județ:

Ineu (28-29 dec.): Crimă de înaltă trădare (SUA) 15; 17

AU PLECAT DINTRE NOI

Mărginean Nicolae (1933), Parofeni Florina Daniela (1993), Apolzan Nicolae (1963), Ciuntu Petre (1978), Sârbu Petru Viorel (1926), Selegean Crăciun (1929), Ciomaga Maria (1941), Sztocs Ianos (1920).

„De dragoste, de dor și de urât", la festivalul de folclor de la Făgăraș

La festivalul de folclor organizat în municipiul Făgăraș, în zilele de 20 și 21 decembrie 2002, a participat și o trupă de teatru din Arad. Este vorba despre colectivul teatral al **Universității de Vest „Vasile Goldiș" și al Fundației „Școala ludică"** care a prezentat spectacolul **„De dragoste, de dor și de urât"** de **Iulian Copacea**. Arădenii au deschis Festivalul „Obiceiuri de iarnă", în fața unui numeros public, spectacolul lor fiind primit cu căldură și apreciere.

Rețeta zilei TORT RECE

Ingrediente: 300 g unt, 350 g zahăr pudră, 2 ouă, 50 g cacao, 100 g nucă pe care o toci și o tai, 100 g stafide sau fructe, 1 pahar vișine din vișinată (fără sâmburi).

Preparare: Freci zahărul cu untul și apoi adaugi cacao și, pe rând, gălbenușurile. Adaugi nuca tăiată, fructele glasate, stafidele și vișinele (stoarse de sirop). La sfârșit, adaugi și albușurile bătute spumă (ca pentru bezea). Uzi cu apă tava de chec sau o tavă rotundă pentru copt blatul și așezi un celofan ud peste care pui compoziția, nivelând-o cu un cuțit. Îl dai la rece cel puțin o zi, după care îl servești cu frișcă.

METEO

Vremea va fi închisă și caldă pentru această perioadă. Cerul va fi mai mult noros și vor cădea precipitații, predominant sub formă de ploaie. Vântul va sufla moderat din sector sudic.

Temperaturi maxime: 6 la 8°C.

Temperaturi minime: 3 la 5°C.

UTILITARE

PIEȚE, TÂRGURI

Astăzi este zi de piață la Curtici, Nădlac, Bocsig, Gurahonț, Moneasa, Pilu, Vladimirescu. Tot astăzi se organizează târg săptămânal la Gurahonț și Bârzava.

Mâine, marți, este zi de piață la Sebiș, Almaș, Apateu, Semlac, Sântana, Șilindia, Vârfurile.

FARMACII DE SERVICIU

• Farmacia **REMEDIUM** Arad, B-dul Revoluției nr. 52-54. Program: până în 6 ianuarie închis. Telefon 233195 • Farmacia **TEAHAFARM**, Bd-ul Revoluției nr. 65. Program: 30-31 dec. orele 8-21; 1, 2 ianuarie: orele 10-14; **Telefon 254.587** • Farmacia **„OMNIAFARM"**, Calea Aurel Vlaicu, Bl. Z28. Program: 30 decembrie deschis orele 8-22; 31 decembrie deschis orele 8-15; 1-2 ianuarie închis; 3 ianuarie program normal: orele 8-22. Telefon 271724; • Farmacia **SENSI BLU, ARAD I** Bd. Revoluției nr. 43. Program non-stop, inclusiv sâmbătă și duminică. Telefon 254.527; • Farmacia **SENSI BLU ARAD II** Bd. Revoluției nr. 93. Program zilnic 8-22 - inclusiv sâmbăta și duminica. Telefon 214.955; • Farmacia **ELPIS PHARM, Micălaca**, zona Piața Soarelui, str. Voinicilor colț cu str. Păsunii, Bl. 193, sc. A, parter. Program: 30-31 decembrie: orele 8-18; 1-2 ianuarie: orele 8-20. Telefon 259.619; • Farmacia **LIBRO PHARMA** Calea Aurel Vlaicu 60-68 (lângă stadionul (UTA) telefon 212.992 - **non stop; în noaptea de Revelion închis** • Farmacia **LARIFARM,** Calea Aurel Vlaicu, la parterul blocului Z 24 are program de lucru zilnic, între orele 7,00 - 22,00, telefon 246622.

URGENȚE STOMATOLOGICE

Cabinetul de pe str. Crișan (în spate la Gionelli) are program non-stop. Telefon: 253794. Cabinetul din B-dul Revoluției nr. 62, ap. 6, asigură urgențe stomatologice în zilele de 30, 31 decembrie și 2, 3, 4 ianuarie, orele 9-14. Telefon: 256.665.

• Cabinetul Stomatologic din Calea Victoriei nr. 7 A: 30 decembrie 9-14; Telefon 095.565.622.

SANITAR-VETERINARE

Dispensarul veterinar din Aradul Nou, str. Lugojului nr. 2, efectuează examen **TRICHINELOSCOPIC** la carnea de porc pentru depistarea cazurilor de **TRICHINELOZĂ**. Până în 3 ianuarie: zile libere. Telefon 287.298. (1586257)

ADMINISTRAȚIA FINANCIARĂ

Administrația Financiară a municipiului Arad: Asistență contribuabili (impozitul pe venitul global) - telefon 280633, 280733, int. 199 între orele 8,00-12,00. Informații suplimentare la www.finantearad.ro

TELEFON DE URGENȚĂ LA POLIȚIE: 955

Noul număr de centrală telefonică al I. J. P. (Inspectoratul Județean de Poliție) Arad: 207.100.

HOROSCOP

Luni, 30 decembrie 2002

Berbec (21.03-20.04). Câțiva prieteni pe care nu i-ați văzut de multă vreme vă vor face o surpriză plăcută.

Taur (21.04-20.05). Există unele probleme cărora nu reușiți să le găsiți singur rezolvarea, astfel că va trebui să apelați la cei care sunt în stare să vă ajute și sunt dispuși s-o facă.

Gemeni (21.05-20.06). La serviciu relațiile devin din ce în ce mai încordate, mai ales cu cei cu care vă înțelegeați bine până acum.

Rac (21.06.-22.07). Vă contraziceți cu partenerul pe marginea unor subiecte care nu au nici o importanță. Încercați să fiți mai îngăduitor.

Singurul magazin
MOCHETA
Arad, Piața Gării
Telefon 235.221
Mari REDUCERI DE PREȚURI
MONTAJ LA STANDARDE EUROPENE

Leu (23.07-22.08). Deschideți-vă sufletul către o persoană apropiată: poate fi omul vieții dvs. sau o nouă prietenie. Stăviliți-vă pornirea de a risca și de a face schimbări în domeniul financiar-profesional.

Fecioara (23.08-22.09). Nu sunteți foarte atent, vă grăbiți și riscați s-o încurcați foarte ușor.

Balanța (23.09-22.10). Se pare că norocul este de partea dvs. în aceste zile și veți avea parte numai de bucurii.

Scorpion (23.10-21.11). Încercați să vă menajați șeful și nu abordați cu el discuții despre subiecte care știți că nu-i fac plăcere.

Săgetător (22.11-21.12). Intuiția dvs. funcționează foarte bine în aceste zile și puteți să vă bazați pe ea fără teama de a greși.

Capricorn (22.12-19.01). Indiferent câți bani veți avea, tot nu vă vor fi de ajuns pentru că sunteți un cheltuitor fără pereche.

Vărsător (20.01-20.02). Atitudinea dvs. față de partener lasă mult de dorit și urmările pot fi dintre cele mai neplăcute.

Pești (21.02-20.03). Controlați-vă vocabularul când discutați cu partenerul și nu folosiți expresiile pe care le utilizați când vă aflați între prieteni.

HEMOROIZI
Cabinet privat Dr. ONIȚA
Consultații și tratament proctologic complet
Semne de alarmă:
➢ exteriorizarea hemoroizilor
➢ sângerarea
➢ durerea
➢ mâncărimea anală
Tratamentul:
➢ Nu necesită internare, anestezie și nici operație în 90% din cazuri
➢ Rezultate foarte bune
➢ Tarife reduse
ARAD TIMIȘOARA
Tel. 0744.869.191 (9877656)

Echipa de serviciu

MONICA ARDELEAN
secretar de redacție

Bianca Felea, Ioan Leac, Dina Rujan
tehnoredactare computerizată

Doina Jurcă, Aurica Telcian
corectură

S.C. „Adevărul" SRL nu-și asumă responsabilitatea pentru conținutul articolelor publicate, aceasta revenind în exclusivitate autorilor.

Cursul valutar*

- VALORI ÎNREGISTRATE LA SFÂRȘITUL SĂPTĂMÂNII

Denumirea valutei	BNR	BCR		BRD		Banca Transilvania		Banca Românească		Bursa neagră	
		C	V	C	V	C	V	C	V	C	V
Euro	34750	34259	34847	34290	34870	33900	34400	34280	35055	33900	34200
Dolar S.U.A.	33499	33300	33700	33150	33650	33350	33500	33200	33725	33300	33500
Forint	147	138	152	144	148	142	147	-	-	139	145

RED CHILI Luna cadourilor

Sâmbătă, 28 decembrie 2002

CASA DE VINURI PIETROASA®
vă invită să degustati vinuri din regiunea Dealu Mare

Magazinul RED CHILI din Arad
zona Podgoria (lângă Miki)
vă oferă cele mai rafinate băuturi la prețuri de producător

Deși aflată într-o situație financiară precară

PRIMĂRIA ARAD CUMPĂRĂ O MAȘINĂ DE LUX CU 700 DE MILIOANE DE LEI

Anul viitor, Primăria Municipiului Arad va mai cumpăra un autoturism, deoarece, momentan, în parcul auto există „doar" cinci mașini. Mai precis patru autovehicule Dacia și un Daewoo Espero.

În plină criză financiară, edilii Aradului nu și-au îndreptat atenția, cum era normal, asupra unei mașini cu un preț rezonabil.

Mai marii Primăriei Arad și-au propus să achiziționeze o mașină de lux, cu suma de 700 de milioane de lei. Drept dovadă că nu glumesc, au și trecut mașina la cota de benzină.

Nu punem punct aici, pentru că este interesant să vedeți cât costă benzina pentru mașinile Primăriei Arad. Ei bine, calculele sunt făcute în baza a 30.000 de lei litrul de benzină!

Fără alte comentarii, vă prezentăm savanta formulă a „oamenilor primarului": 250 litri de benzină/lună/mașină x 6 mașini x 30.000 lei/litrul benzină = 540 de milioane de lei. Atât costă carburantul pentru parcul auto al Primăriei Arad.

Dacă tot au benzină la discreție, iar drumurile din oraș sunt ca vai de lume, edilii au fost prevăzători, alocând alte 230 de milioane pentru reparațiile mașinilor și alte piese de schimb. Drum bun!

NICOLAE OPREAN

Trafic scăzut în punctele de trecere a frontierei

După aglomerația din preajma Crăciunului, când mii de români au venit în țară să-și petreacă Sărbătorile alături de cei dragi, și alte sute și sute de arădeni au dat o fugă până la unguri ca să-și facă cumpărăturile, în punctele de trecere a frontierei de pe raza județului Arad s-a instaurat liniștea.

După cum ne informau, ieri, ofițerii de serviciu de la Nădlac, Turnu și Vărșand, traficul de la sfârșitul săptămânii a fost unul scăzut. Doar două-trei mașini pe oră înseamnă mai nimic.

Astăzi se mai așteaptă un val de români care vin în țară să-și petreacă Revelionul, însă, în opinia polițiștilor de frontieră, nu va fi unul foarte mare.

Din noaptea de 1/2 ianuarie 2003 traficul în vămi va crește însă vertiginos pentru că toți cei ce muncesc în străinătate se întorc la locurile de muncă.

N. OPREAN

ZECE MII DE DOLARI PENTRU DOUĂ PAȘAPOARTE FALSE

Infracțiuni la frontieră

În ultimele zile, nu mai puțin de șapte persoane au acționat ilegal în punctul de trecere a frontierei arădene Nădlac.

● Au fost depistați doi cetățeni turci care au încercat să iasă ilegal din România, cu ajutorul unor pașapoarte grecești false. Mehmet K., de 23 ani și Serkan B., de 24 de ani, au intrat legal în România, iar cu pașapoartele procurate contra sumei de 5000 dolari SUA-fiecare, au încercat să ajungă în Germania. Împreună cu ei, a fost reținut și cetățeanul turc cu domiciliul în Germania - Ebubukir B., de 23 ani, care le-a fost complice, transportându-i cu mașina și susținându-le identitățile false în fața polițiștilor de frontieră.

Primilor doi le-a fost întocmit dosar penal pentru săvârșirea infracțiunilor de fals privind identitatea și tentativă de trecere ilegală a frontierei de stat, iar în sarcina celui de al treilea s-a reținut complicitatea la infracțiunile menționate anterior.

● Nicolae I., de 25 de ani, domiciliat pe raza județului Vrancea, a încercat să iasă ilegal din România, pentru a ajunge în Italia, cu ajutorul unui pașaport românesc, pe care l-a cumpărat contra sumei de 200.000 de lei. În fața polițiștilor de frontieră și-a declinat identitatea titularului. A apelat la această metodă întrucât în luna noiembrie a.c., a fost returnat din Italia, însă avea aplicată interdicție de a mai părăsi România pe o perioadă de 18 luni.

● Elena B., de 25 ani din Galați, a fost returnată din Spania la mijlocul lunii decembrie 2002, fiind depistată muncind la negru. Întrucât avea interdicție de a mai intra în spațiul Schengen a apelat la serviciile unui necunoscut care, în schimbul sumei de 350 Euro, i-a procurat un pașaport românesc falsificat prin înlocuirea fotografiei, cu care aceasta a încercat să iasă ilegal din România.

● Ionel S., de 26 ani, tot din Galați a fost predat de către autoritățile de frontieră maghiare, polițiștilor de frontieră români, ca fiind posesor al unui titlu de călătorie eliberat de către Ambasada României la Viena. În urma verificărilor specifice, s-a constatat că datele de identitate înscrise în acest document de călătorie nu sunt reale, acestea aparținând fratelui său. Susnumitul a declarat că a ieșit legal din România, ajungând în Spania unde și-a găsit un loc de muncă, însă și-a pierdut pașaportul. Dorind să se întoarcă în țară, a obținut acest document de călătorie, însă și-a declinat date de identitate false pentru ca autoritățile Schengen să nu îi aplice intredicție de a mai intra pe teritoriul statelor membre ale acestui acord.

„Tuturor persoanelor în cauză le-au fost întocmite dosare penale" ne-a mai informat subinspectorul **Robert Iudt**, purtătorul de cuvânt al Inspectoratului județean al poliției de frontieră Arad.

N. O.

De sărbători

JANDARMII ASIGURĂ ORDINEA PUBLICĂ CU EFECTIVE DUBLATE

În aceste zile jandarmii vor asigura ordinea publică cu efective sporite. Practic, odată cu începerea vacanței școlare jandarmii care asigurau paza la școli și licee au trecut înapoi la ordine publică. Ofițerul de serviciu al detașamentelor mobile 4-5 ARAD, maiorul **Dan Popa**, ne-a declarat că în ultimele zile nu au fost înregistrate evenimente deosebite. **„Doar câteva scandaluri minore pe fondul consumului excesiv de alcool... A mai fost în plus și cazul mașinilor vandalizate din zona gării."**

O altă problemă cu care s-au confruntat jandarmii în aceste zile a fost cea a petardelor care deranjează cetățenii din oraș. Reclamațiile pe această temă curg în perioada sărbătorilor de iarnă pe adresa jandarmilor și a poliției. Utilizatorii sunt destul de greu de prins însă.

Căpitanul **NICOLAE SLEV**, ofițer în cadrul Statului Major al UM 0803, a precizat că jandarmii vor fi la datorie inclusiv în noaptea de Revelion **„ pentru a preîntâmpina orice manifestare care ar putea duce la tulburarea liniștii și ordinii publice".**

OLIMPIU BULZAN

Foto: V. MUSCA

ATLASSIB
LINIE INTERNAȚIONALĂ DE CĂLĂTORI
ATLAS REISEN

(2734101)

La cumpărarea pachetului
bilet + asigurare medicală,
se acordă 10% REDUCERE
din valoarea asigurărilor medicale.

Informatii si rezervări: 057 / 252727

După un studiu ITM

O TREIME DINTRE ARĂDENI SUNT PLĂTIȚI CU SALARIUL MINIM PE ECONOMIE

Recent Inspectoratul Teritorial de Muncă (ITM) Arad a realizat un sondaj privind salariile de încadrare ale persoanelor angajate cu contract individual de muncă în sectorul privat. Studiul a fost făcut pe un eșantion de 16.202 subiecți, pe o perioadă de 5 luni de zile, și se referă numai la salariații cu normă întreagă.

Potrivit sondajului, cea mai consistentă parte a angajaților - 32,78 la sută - sunt plătiți cu salariul minim pe economie (1.750.000 lei). A doua categorie de angajați - reprezentând 20,68 la sută - primesc o retribuție lunară cuprinsă între 2.000.000 - 2.499.999 lei, urmată imediat de 14,73 la sută care încasează între 2.500.000 și 2.999.999 lei. A patra categorie de salariați - 7,68 la sută - beneficiază de plăți situate între 3.000.000 și 3.499.999 lei.

Pe măsura creșterii cuantumului drepturilor salariale scade și procentul de angajați beneficiari. Din aceste categorii spicuim: ● între 6.000.000 și 6.499.999 lei - 0,57 la sută; ● între 7.000.000 și 7.499.999 lei - 0,43 la sută; ● între 8.500.000 și 8.999.999 - 0,19 la sută; ● între 9.000.000 și 9.499.999 - 0,19 la sută; ● între 9.500.000 și 9.999.999 lei - 0,10 la sută.

Cu salarii de peste 10.000.000 lei sunt plătiți 1,11 la sută dintre angajați.

Precizăm că acest studiu se referă la salariul de încadrare necuprinzând celelalte drepturi bănești atribuite angajaților (sporuri, diferite indemnizații etc.).

Ing. **Liviu Crișan**, inspector șef al ITM Arad spune că, începând de anul viitor, potrivit legii, salariul minim pe economie va fi de 2,5 milioane de lei.

COSMIN TRIF

De Crăciun

POMPIERII AU PRIMIT PESTE 100 DE APELURI FALSE

În ultimele zile, pompierii au primit peste 100 de apeluri false. **„Cele mai multe dintre acestea sunt din partea copiilor care sunt în vacanță și nu au altă ocupație"**, declară mr. **Lucian Câmpeanu** - purtător de cuvânt la Grupul de Pompieri „Vasile Goldiș". Numai sâmbătă (28 decembrie 2002), în decursul a câtorva ore, pompierii au fost apelați de cel puțin 25 de ori punându-li-se întrebări de genul: „Cât este ora?" sau „Ce mai faci?".

Pompierii dispun de o centrală performantă prin care depistează numărul de telefon de la care se apelează. În acest fel, cei care se țin de glume pot fi dați pe mâna poliției. **„După fiecare telefon nejustificat, noi îi resunăm pe apelanți pentru a le reaminti că vom solicita sprijinul organelor de poliție, care pot să îi amendeze. După ce le spunem asta nu prea mai au chef de sunat..."**, mai adaugă mr. Lucian Câmpeanu.

NADIA BODRAN

ȚIGARĂ CU HAȘIȘ

În cursul zilei de ieri, la P. T. F. Nădlac s-au prezentat pentru intrarea în țară doi cetățeni elvețieni. Existând suspiciuni cu privire la autenticitatea pașaportului uneia dintre persoane, împreună cu organul vamal s-a procedat la efectuarea unui control amănunțit asupra autoturismului și bagajelor persoanelor. Cu această ocazie, într-un pachet de țigări desfăcut, a fost descoperită o țigaretă - diferită ca aspect și dimensiune decât celelalte țigarete aflate în pachet - în greutate de 1,15 grame.

În urma controlului cu trusa „Narcotest" asupra compoziției țigaretei, substanța a reacționat pozitiv ca fiind hașiș.

Persoanele - în vârstă de 26, respectiv 29 de ani - au fost conduse la sediul I. J. P. F. Arad, pentru audieri, iar după primirea expertizelor asupra substanței descoperite și a pașaportului, vor fi luate măsurile legale ce se impun.

PAȘAPORT FALS

În data de 29.12.2002, cu ocazia controlului de frontieră executat la ieșirea din țară asupra trenului Rapid „Dacia", care circulă pe relația București-Viena, a fost depistată o persoană de sex masculin, care a încercat să iasă ilegal din țară.

Persoana în cauză s-a legitimat la control cu un pașaport israelian, polițistul de frontieră care a executat controlul sesizând că documentul este falsificat prin înlocuirea filei informatizate cu o alta, în care este aplicată fotografia lui.

Din cercetări s-a stabilit că persoana este cetățean ucrainean, se numește Volodimir K., este în vârstă de 54 de ani și a intrat legal în România. Acesta a declarat că a procurat pașaportul contra sumei de 500 de dolari SUA și intenționa să ajungă în spațiul Schengen.

Sus-numitului i-a fost întocmit dosar penal pentru săvârșirea infracțiunilor de fals privind identitatea și tentativă de trecere ilegală a frontierei de stat, urmând a fi prezentat Parchetului teritorial competent, pentru dispunerea măsurilor legale ce se impun.

Revoluționar la cabinetul deputatului Dan Ionescu

Revoluționarul arădean Remus Andrei Lădău, este angajat, începând cu sfârșitul săptămânii trecute, la cabinetul deputatului Dan Ionescu, în funcția de consultant.

În altă ordine de idei, în viitorul apropiat, Remus Lădău va primi, într-o ceremonie festivă organizată la Cotroceni, împreună cu alți revoluționari, medalia de aur a Revoluției din decembrie '89.

A. O.

NOI TARIFE LA UNELE SERVICII POȘTALE

Tarifele practicate de compania Poșta Română pentru unele servicii poștale concurențiale, interne și externe, vor fi majorate, începînd cu data de 6 ianuarie, în limita a 10%-20%.

Măsura are în vedere acoperirea influențelor exercitate de evoluția ratei de schimb leu/DST, a prețurilor de consum, precum și de tarifele operatorilor de pe piața de curierat.

Tariful pentru coletele de pînă la 100 de grame expediate prin serviciul Prioripost va fi majorat cu 3.000 de lei, pînă la 20.000 de lei. În cazul serviciului Ultrapost, livrarea unui colet cu greutatea de pînă la 500 de grame va fi taxată cu 70.000 de lei, cu 10.000 de lei mai mult decît în prezent. De asemenea, tariful pentru expedierea unui colet cu greutatea de un kilogram va crește de la 7.000 de lei la 12.000 de lei. Fiecare kilogram în plus va fi taxat cu 8.000 de lei. În ceea ce privește serviciul de livrări externe - Express Mail Service - coletele cu o greutate de pînă la 500 de grame expediate în zona I vor fi taxate cu 772.000 lei, comparativ cu 670.800 lei în prezent. Ultima majorare a tarifelor la acest serviciu a avut loc în data de 15 martie.

Tarifele tuturor serviciilor menționate includ TVA.

ANUL BUCURIILOR REȚINUTE

- (Urmare din pagina 1)

Cine este tentat să bagatelizeze promisiunile președintelui american ar face bine să revadă întreaga istorie a relațiilor româno-ruse și să înțeleagă odată pentru totdeauna că marele vecin de la răsărit a fost singurul dușman mortal al statului român adunat și închegat de înaintași cu atâta trudă și atâtea jertfe. Nici unul dintre imperiile ori statele sub stăpânirea cărora am ajuns vremelnic nu ne-a amenințat ființa națională decât Rusia lui Petru cel Mare. Intrarea României în NATO înlătură pentru multe decenii, mai degrabă pentru totdeauna primejdia rusească. Dacă lucrurile evoluează în mod firesc, viitorul va aduce și Rusia în marea alianță euroatlantică și atunci acest cotropitor de popoare și ucigaș de libertate se va transforma într-un spațiu al democrației și libertății. Pericolele secolului întâi din mileniul trei pot fi așteptate de la alte rase decât cea albă, ori de la alte religii decât cea creștină. Rusia, ca și România, ca și majoritatea statelor din spațiul euroatlantic (cu excepția Turciei) este țară majoritar ortodoxă și dominată de rasa albă. Cu alte cuvinte, logica ne duce la ideea unui viitor comun, atât pentru noi cât și pentru ruși, iar acest lucru îl face posibil politica NATO de integrare a estului în cea mai puternică alianță politico-militară a omenirii.

La mai puțin de o lună de la Praga istorică, pentru România a urmat reuniunea de succes de la Copenhaga, unde ni s-a stabilit un calendar ferm pentru integrarea în UE la 1 ianuarie 2007. Este un succes comparabil cu invitația adresată de lordul Robertson de aderare la structurile NATO, o realizare cu potențiale consecințe de importanță deosebită în plan economic. Pentru pregătirea aderării, Uniunea Europeană pune la dispoziția țării noastre uriașe credite nerambursabile (gratuite) în valoare de miliarde de euro, în vederea modernizării infrastructurilor, a telecomunicațiilor, tehnologiilor ș. a., obligându-ne, practic, să modernizăm țara și s-o pregătim pentru a fi compatibilă cu statele avansate din Occident. Practic, nu exagerăm cu nimic când apreciem că România beneficiază din partea UE de un adevărat plan Marshall oferit vest-europenilor de SUA în anii imediat postbelici. Să nu uităm, sau să luăm la cunoștință (cei mai tineri) că oferta Marshall a vizat și țara noastră, dar în acele vremuri România a fost obligată să decline generosul ajutor financiar american din cauza prezenței sovietice masive în toate sectoarele vieții economico-sociale și politico-militare ale țării. Eram, practic, cu știreangul rusesc înfășurat în jurul gâtului și nu puteam crâcni.

Niciodată în istorie românii nu au adunt într-un singur an atâtea succese ca în acest 2002 pe cale de a se încheia, încât nu e de mirare patima politică stârnită de tentativele de însușire a meritelor. PSD, în frunte cu impetuosul, dar adeseori nepreveăzătorul Adrian Năstase, dorește să pună embargou pe cele trei succese, motivând că partidul său a depus eforturi remarcabile pentru a determina lumea bună să ne deschidă porțile spre integrarea euroatlantică. Ceea ce e adevărat în parte, dar să nu uite PSD că indiferent ce forță politică s-ar fi aflat la guvernare (poate cu excepția PRM - partid catalogat ca extremist) România tot ar fi fost scutită de vize și invitată la Praga, iar la Copenhaga i s-ar fi dat asigurările solicitate! Pe bună dreptate, președintele Iliescu a făcut părtașă la aceste succese și opoziția democratică, stârnind gelozia și chiar furia unor pesediști mai zeloși.

Dacă și în plan intern am fi făcut aceiași pași spre viitor, acum, la sfârșit de an am avea numai vorbe de bine. Când ne gândim însă la corupții lui Miky Șpagă, și la alți bandiți de mare calibru, unii cercetați de PNA, alții liberi să-și devore în liniște miile de miliarde adunate prin rapt, la sărăcia rușinoasă în care se zbat cei mai mulți dintre români, suntem obligați să vorbim despre 2002 ca despre un an al unor bucurii aduse în plan extern, dar estompate de marile dureri din interior.

Fiind ultimul editorial din acest an, urăm și din acest colț de pagină tuturor cititorilor noștri fideli multă bucurie și sănătate. La anul și la mulți ani!

***P. S.:* Exemplul din editorialul publicat în numărul anterior al ziarului „Adevărul" face parte din categoria celor mai mari agenți economici din Arad, cu o cifră de afaceri de o sută de miliarde de lei. Cele mai multe societăți comerciale sunt de dimensiuni mai mici, cu cifră de afaceri între 10 și 20 de miliarde de lei anual. Acestea ar urma să plătească ca taxă specială pentru dezvoltare urbană între 20 și 40 de milioane de lei! Ceea ce nu-i de ici, de colo.**

LUNI, 30 DECEMBRIE 2002

TVR 1

7,00 Jurnal
7,10 Bună dimineața, România!
10,00 Surprize, surprize ... - rel.
10,55 Avanpremieră
11,00 Surprize, surprize... rel.
11,50 Avanpremieră
11,55 Surprize, surprize... rel.
12,30 Bravo, bravissimo - rel.
14,00 Jurnalul de prânz
14,15 În acorduri de fanfară
14,30 Spectacolul lumii...
15,00 Pro patria
16,00 Kronika
17,30 Vitrina lui Leo (I)
18,30 Minijurnal
18,35 Vitrina lui Leo (II)
19,00 Jurnal. Meto. Sport
19,50 Avanpremieră
20,00 Când un bărbat iubește o femeie - dramă, SUA, 1994
22,20 Cirque du Soleil
23,15 Jurnalul de noapte
23,30 Profesioniștii
0,30 Călătoria Angelei Gheorghiu în România
1,00 Marele jazz
2,00 Jurnal

TVR 2

7,40 Cât 2 ani de vacanță. Des. animate
9,25 Rupert Patterson - f. SUA, 1998
11,10 Ferma - rel.
12,10 Tradiții
12,30 Floarea din grădină - rel.
13,30 Insolit - rel.
14,00 Des. animate
15,00 Misterele catedrelor - doc.
16,20 Eco
17,30 EVantai
18,00 Teleaudiența
18,30 Muzică populară
19,00 Preluare *Jurnal Canal România 1*
19,45 Știri regionale
20,00 Familia și legea - s.
20,50 Locuință pentru doi - s.
21,25 Teatru: **Visul unei nopți de iarnă**
23,20 Jocurile minții - s.
0,50 Documentare - rel.
1,50 Familia și legea - s. rel.

PRO TV

7,00 Pro TV Magazin - rel.
7,55 Omul care aduce cartea
8,00 Știrile Pro Tv - Ziarul dimineții tale
* Ce se întâmplă doctore?
9,05 Învață engleza cu Victor
9,30 Tânăr și nelinistit - s. rel.
10,30 Scorpionul negru - rel.
11,30 Cybill - s. rel.
12,00 Aventurile lui Napoleon - rel.
12,55 Știrile Pro TV
14,00 Copiii din Durango - aventuri, Australia, 1999
16,00 Tânăr și neliniștit - s.
17,00 Greystoke: Legenda lui Tarzan - aventuri, SUA, 1984
19,00 Știrile Pro TV * Sport * Vremea
20,00 Action Jackson - acțiune, SUA, 1988
22,00 Familia Bundy - s.
22,45 Vacanță în Las Vegas - comedie, SUA, 1997
1,00 Asta-i televiziunea! - s.

TV ACASĂ

6,00 Inimă sălbatică - s. rel.
7,30 Doctorul casei - rel.
8,15 Povestiri adevărate - rel.
8,45 Căsuța poveștilor - rel.
9,15 Îngerașii - s. rel.
10,15 Secretul iubirii - s. rel.
12,15 Singură și disponibilă - s. rel.
13,15 Promotor
13,20 Dragoste și putere - s. rel.
13,45 Femei înșelate - s.
15,00 2 plus 2 - rel.
15,30 Betty cea urâtă - s.
16,20 Terra nostra - s.
17,20 Îngerașii - s.
18,20 Perla, cărările iubirii - s.
19,20 Doctorul casei
19,30 Povestiri adevărate
* Vremea de acasă
20,00 Secretul iubirii - s.
21,00 Nisipuri mișcătoare - primul episod
21,50 2 plus 2
22,00 Clona - s.
23,00 5' shopping
23,10 ProMotor
23,15 Dragoste și putere - s.
23,45 Povestiri adevărate - rel.
0,15 Învață spaniola cu Victor - rel.
0,30 Betty cea urâtă - s.rel.
1,15 Muzica de acasă, muzica nopții - rel.
1,50 2 + 2 - rel.

HBO

8,00 Vara lui Sam - dramă, 1999
10,20 Black Point - acțiune, 2001
12,05 Jackie Brown - acțiune, 1997
14,35 Pe platourile de filmare
15,00 Cum a furat Grinch Crăciunul - aventuri, 2000
16,45 Pericol nuclear - dramă, 2000
18,15 Trenul vieții - dramă, Franța, 1999
19,30 Pe platourile de filmare
20,00 Joia neagră - acțiune, 1998
21,30 Dansatorii - comedie, Australia, 2000
23,00 Casa bântuită - horror, 1999
0,35 Corupție în cartierul chinezesc - f.1999

PRIMA TV

7,00 Prietene și rivale - s. rel.
8,00 Zid
11,30 Super Banc Show - rel.
13,25 Clip Art
13,30 Desene animate
13,45 Prietene și rivale - s.
14,45 În familie - s. rel.
15,30 În căutarea dreptății - s.
16,30 Nemuritorul - s.
17,30 Copiii spun lucruri trăsnite
18,00 Focus
19,00 Des. animate
19,30 Vrei să fii miliardar?
20,00 În familie - s.
20,30 În pragul disperării - dramă, SUA-Mexic, 1984
22,30 Focus Plus
23,15 Nemuritorul - s. rel.
0,15 În familie - s. rel.
1,00 Clubul femeilor - comedie, Canada-Marea Britanie, 1999
3,00 Focus - rel.

ANTENA 1-TV ARAD

7,00 Observator * Sport
8,00 Cafeaua cu sare - emsiune matinală prezentată de Dana Deac
10,00 7 zile TVA
11,00 Milagros - s.
12,45 Batem palma - rel.
13,00 Știrile amiezii
16,00 Magazin sportiv - ediție specială retrospectivă
16,25 Publicitate, Promo
16,30 Știri TVA
17,00 Știri
17,20 Isabella - s.
19,00 Observator * Sport * Meteo
20,00 Vacanță însângerată - thriller, SUA, 1995
21,57 Publicitate, Promo
22,00 Observator
22,15 Știri TVA
22,30 Crima perfectă - polițist, SUA, 1994
0,30 Dilemele vârstei - s.
1,00 Observator - rel.
2,00 Cafeaua cu sare - rel.
4,00 Vacanță însângerată - f. rel.
5,00 Isabella - s. rel.

HALLMARK

10,00 Deținutul cowboy - western, 1994
12,00 Alegerea lui Christy - dramă, 2001
14,00 Iubirea sau banii - dramă, 2001
16,00 Spre Est - dramă, 2002
18,00 Deținutul cowboy - western, 1994
20,00 Dr. Quinn - s.
21,00 Războiul din Districtul Johnson - western, 2002
23,00 Dovada sângeroasă - dramă, 1998

B1 TV

7,10 Fan X
9,30 Espresso
12,25 Calendar ecumenic
12,30 Știri
13,00 Duminica la prânz - rel.
14,30 Fan X
15,00 Prințul din Bel-Air - s.
15,30 Star Trek - s. rel.
16,30 Enterprise - s. rel.
17,30 Star Trek - s. rel.
18,15 Prințul din Bel Air - s.
18,45 Știri
19,30 Lumea în 10.000 de minute
20,30 Paranormal
21,30 Ediția de noapte
22,00 Aliens - SF, 1986
0,00 Știri - rel.

TELE 7 ABC

7,35 Șapte știri - rel.
8,05 Strada copiilor
9,00 Aventurile științei
10,45 Chestiunea zilei
13,00 Chestiunea zilei
13,30 Alo, Florin! - rel.
16,00 Sifonarul îndrăgostit - s. rel.
18,00 Cântăreții străzii
18,30 Secretele succesului
19,10 Chestiunea zilei
19,20 Telejurnal
19,55 Pronosport
20,00 Sifonarul îndrăgostit - s.
21,00 Alo, Florin!
23,30 Telejurnal
23,50 Chestiunea zilei
0,00 Alo, Florin! - rel.
2,35 Activ FM

REALITATEA TV

6,45 Trezirea la realitate
10,00 Știri în limba engleză
10,15 Business Class - rel.
10,40 Zece și un sfert
12,15 Vectorul Cristoiu - rel.
14,15 Întâlniri de duminică
15,40 ONG
16,15 Partide politice
17,15 În fața națiunii - Adriana Bahmuțeanu
19,15 În centrul atenției
20,15 Vorba lui Dinescu
21,40 Monologuri cu Naty
22,15 Zece și un sfert
23,30 Retrospectiva zilei
23,45 Business Class
0,00 Știri în limba engleză

Redacția Adevărul nu își asumă răspunderea pentru modificările ulterioare intervenite în programele TV

Punctul pe D

DESACRALIZARE

*Se spune despre unii că **„n-au nici un Dumnezeu“**. În categoria acestora intră cu ușurință o bună parte a politicienilor români. Am spus o bună parte pentru că între politicieni mai există și oameni cu frica lui Dumnezeu. Și, măcar din când în când, se comportă în consecință. Majoritatea însă n-are nimic sfânt și vezi politicieni călcându-se în picioare, demolând tot ce le stă în cale, calomniind cu consecvență și perseverență. Și, pentru ca mizeria să fie deplină, mai și anunță că o fac spre binele ... cetățeanului. Fățărnicie fără frontiere poate fi numită o asemenea atitudine.*

De fapt, politicienii români nu fac decât să existe și să se manifeste în spiritul epocii. Pentru că în jurul lor este aceeași mizerie, în care hoția, delațiunea, delapidările, crimele, depravarea sunt la ele acasă. Cum ar putea fi mai buni politicienii decât societatea care-i scoate la iveală o dată la patru ani?

Sărbătoarea Crăciunului poate fi un exemplu elocvent. Desacralizarea Sfintei Sărbători a Crăciunului avansează cu pași mari în fiecare an. În curând n-o să mai știm ce sărbătorim în 25 Decembrie deoarece invazia elementelor păgâne care însoțesc sărbătoarea nașterii lui Iisus Christos nu mai poate fi oprită. Cine a urmărit manifestările de Crăciun, pe viu sau pe micul ecran - indiferent de postul de televiziune - a putut constata că elementul spiritual creștin a lipsit aproape cu desăvârșire. Pe canalul 2 al TVR s-a mai discutat și ceva amintind de aspectul creștin al sărbătorii Nașterii Mântuitorului. În rest - exhibiționismul specific televiziunilor românești, cu cântece mai mult amintind de folclorul păgân, mai mult cu crăciunițe în bikini, decât cu elemente spirituale.

Nu am nimic împotriva folclorului, dar marile sărbători creștine nu se definesc prin invazia de elemente păgâne ale folclorului, altfel extraordinar la români. O sărbătoare creștină, dacă vrea să aducă în mintea oamenilor acea spiritualitate fără de care nici o credință nu există, nu poate fi dominată, în manifestarea ei, în proporție de 99% de elemente păgâne. Știu că orice religie - așadar și religia creștină - a preluat elemente păgâne într-un sincretism care nu dispare în secole, sau chiar milenii. De aci însă până la desacralizarea aproape totală a unei sărbători sacre ar trebui să fie un drum lung.

*Numai că probabil și televiziunile nu fac decât să ofere ceea ce cere populația. Vrea populația exhibiționism, asta oferă televiziunea. Vrea populația telenovele, asta primește. Îi vrea pe Dan Negru sau Vacanța Mare, asta capătă populația. De Sărbătoarea Nașterii Mântuitorului este mai important cum se taie porcul și cum se gătesc sarmalele decât nașterea lui Iisus. Asta dau toate mass-media. Se mai salvează câte ceva prin biserici, dar e prea puțin față de invazia de păgânism care domină spiritul sărbătorilor creștine. Dacă se mai poate vorbi de spirit. Marșul triumfal al păgânismului în perioada sărbătorilor creștine, cu precădere în timpul Crăciunului, cu greu mai poate fi oprit. Desacralizarea societății omenești este un lucru pe care nimeni nu-l mai poate pune la îndoială și trezește reale temeri în rândul oamenilor cu adevărat religioși. Avertismentul pe care l-a dat André Malraux în privința secolului XXI care, **„ori va fi religios, ori nu va fi deloc“** nu mai poate fi tratat drept un aforism, și trebuie luat în serios. Până nu va fi prea târziu. Dacă nu e prea târziu!*

I. IERCAN

EVENIMENTUL POLITIC AL ANULUI

Am considerat că evenimentul politic al anului **este Conferința Județeană a PSD cu ascensiunea primarului Dorel Popa în PSD.** Prima dată - ales președinte al Organizației Municipale PSD Arad, Dorel Popa câștigă și președinția Organizației Județene a PSD, și cu sprijinul

organelor centrale ale partidului de guvernământ.

Au mai fost nominalizate ca evenimente politice: **numirea în funcția de prefect a lui Dan Ungureanu, excluderea din PSD a deputatului Dorel Zăvoianu și demisia din PRM a deputatului Creț Nicoară.**

I.I.

OMUL POLITIC AL ANULUI 2002

Pornim de la ideea că a face politică de dragul politicii nu reprezintă un scop în sine, ci politica trebuie făcută în interesul cetății. Altfel spus, politica nu are nici o valoare, dacă nu aduce cu sine mai binele cetățeanului. Și nu mă refer la o anume categorie de cetățeni, ci la toți cetățenii, pentru că aceasta ar dovedi din partea politicianului o cuprindere și o viziune mai largi asupra problemelor de interes general.

N-a fost să fie un asemenea politician în județul nostru în acest an. Parlamentarii, cei care au avut cele mai mari șanse să aibă reușite cu caracter mai cuprinzător sunt prea mici pentru un război atât de mare și s-au complăcut într-o mediocritate indiscutabilă. Nici nu cred că **de la acești parlamentari** am putea aveă pretenții mai mari. N-au de unde. Dacă vor dovedi contrariul, voi fi primul care le va recunoaște meritele. Deocamdată suntem departe de așa ceva.

Alesii și numiții locali sunt cam pe același calapod. Primarul Dorel Popa s-a zbătut, dar fără rezultate serioase. Edeleni Coloman a reînviat un partid mort - am numit PSD-ul, - dar acțiunile sale, cu excepția Zilelor Aradului, nu au anvergura necesară. Prefectul Dan Ungureanu a început în forță, dar a redus motoarele. Gh. Falcă se zbate în opoziție și într-un CJA lipsit de mijloace financiare.

The rest is silence. Restul e tăcere.

Am considerat că mediatizarea asiduă a unor politicieni nu reprezintă un criteriu valoric atât timp cât această mediatizare este una negativă, indiferent dacă e vorba de Dorel Popa sau de Dorel Zăvoianu. Ne raportăm doar la aspectele pozitive ale activității politice. Mizeriile, înjurăturile, calomniile nu reprezintă un criteriu valoric.

Fără a mai aduce și alte explicații, considerăm că în acest an NICI UN POLITICIAN NU MERITĂ SĂ FIE NUMIT OMUL POLITIC AL ANULUI.

Alte comentarii sunt de prisos!

I. IERCAN

2002 Retrospectivă politică arădeană

PRM: „E ATÂTA LINIȘTE ÎN PARTIDUL ĂSTA, CĂ NU SE AUDE NICI MUSCA...”

■ Ce spune statistica...

- Număr de membri la începutul anului 2002: 3114.
- Numărul de membri la ora actuală: 6000
- Membri cu studii superioare: 1010
- Membri cu studii medii: 2388
- Numărul de organizații la începutul anului: 30
- Numărul organizațiilor la ora actuală: 62
- Numărul membrilor organizației de tineret: 2343
- Cele mai importante evenimente: Conferința Municipală și Conferința Județeană

■ După cutremur...

La începutul anului 2002, PRM-ul arădean arăta ca după cutremur: deputatul Nicu Cojocaru, sătul de lupta cu deputatul Creț Nicoară, plecase la PUR, deputatul Creț Nicoară, președintele organizației județene, își dăduse, în mod cu totul inexplicabil, demisia, „centrul” desemnându-l ca președinte interimar pe economistul Gheorghe Feieș care, după un prelungit „stagiu” de primar independent al Sebișului, cochetase o scurtă perioadă cu PDSR. Experiența a fost scurtă și nefericită, la capătul ei Feieș optând pentru PRM. După plecarea celor care l-au convins să se înscrie în PRM - Creț Nicoară și Nicu Cojocaru, Feieș a rămas pe baricade. Perseverența i-a fost de bun augur, începutul anului 2002 prinzându-l pe post de președinte interimar.

■ „Colindă, colindă...”

Deși trecuseră sărbătorile de iarnă, Feieș a pornit-o cu „colindatul” prin județ și prin municipiu, efectuând un adevărat „test de fidelitate”. Foarte prudent, a evitat să declare deschis că va candida pentru funcția de președinte.

■ „Repetiția generală”...

Conferința Municipală de alegeri a fost un fel de „repetiție generală”. Câștigarea funcției de președinte pe municipiu de către Ovidiu Gavra, cunoscut ca „omul lui Feieș” a fost un semnal clar că Feieș se va descurca fără probleme și la Conferința Județeană.

■ Răuț nu a fost rău, iar Pantea a fost „bun”

Rezultatul votului la Conferința Județeană a fost unul demn de SF: Gheorghe Feieș a fost ales președinte cu un singur vot împotrivă. Gurile rele explicau rezultatul prin faptul că președintele comisiei de numărare a voturilor a fost Mircea Pantea, vicepreședinte pe municipiu. În virtutea faptului că Feieș a fost ales cu 291 de voturi contra unul singur, Mircea Pantea a fost poreclit de către apropiații săi „Agentul 291”. În fapt, explicația a fost mult mai simplă: la Conferința Județeană nu au venit decât oamenii lui Feieș.

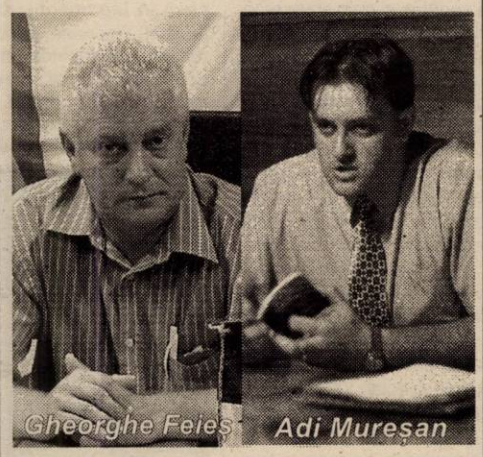

Pavel Răuț de la Sântana, spre exemplu, a adus peste 60 de voturi, primind, ca răsplată a muncii, funcția de prim-vicepreședinte. În ciuda zvonurilor că Răuț a fost „implementat” pe post de „cal troian” de către deputatul Creț Nicoară, Răuț nu a fost deloc rău, dovedind fair-play, neîncercând sub nici o formă să submineze autoritatea lui Feieș.

■ „Călcâiul lui Ahile”

După ce apele s-au liniștit în PRM Arad, se părea că nimic nu le va tulbura. Aparent fără nici o explicație (ca și în cazul demisiei lui Creț Nicoară) a apărut un fel de „călcâi al lui Ahile”, în persoana consilierului municipal Adrian Mureșan care, aureolat cu funcția de vicepreședinte la nivel național al tineretului PRM-ist, își crea propria imagine, fără ca „județeana de partid” să-i dea acordul. Beneficiind de sprijinul deputatului Olguța Vasilescu, o apopiată a lui Vadim Tudor, Mureșan s-a prevalat tot timpul de prevederile statutare, demonstrând, negru pe alb, că nu s-a abătut nici o clipă de la acestea. Până la urmă, Feieș a procedat ca și Alexandru Macedon: văzând că nu poate sub nici o formă să dezlege „nodul gordian”, l-a tăiat, conform arhicunoscutei metode: dacă vrei să scapi de cineva, îl avansezi! Fără surle și trâmbițe, Adrian Mureșan a fost transferat, cu adeziune cu tot, la organizația Sectorului 2 București.

■ „Vom fi din nou ce-am fost...”

Neminimalizând cu nimic munca organizatorică a tripletei Feieș-Gavra-Pantea, putem spune că, în virtutea „portretului” lui Vadim și a scăderii nivelului de trai al românilor, PRM-ul a fost „condamnat” la creștere. Chiar stând cu mâinile în sân, orice peremist poate să declare „cu legitimă mândire”: „Vom fi din nou ce-am fost și mai mult decât atât”. Organizația locală a PRM nu a stat deloc cu mâinile în sân. Deși nu a făcut săptămânal conferințe de presă pe principiul „am, n-am treabă...”, a punctat, în mod oficial, câteva luări de poziții în ceea ce privește Parktronicul și „Statuia Libertății”. Un lucru extrem de inteligent, în ceea ce privește „Statuia Libertății”, nu s-a ținut în atacuri la adresa UDMR, ci a pus punctul pe „i”, adresându-se direct CLM-ului și primarului Dorel Popa.

■ „Adi” contra... „Adi”...

Deși „Adi” Mureșan se bucură de simpatie, în Departamentul de Politici și Strategii Electorale PRM, la nivel național a fost cooptat celălalt „Adi”, adică Mircea Adi Pantea. Este încă o dovadă a faptului că Gheorghe Feieș a primit „undă verde” de la București. Pe banii PRM-ului, Mircea Adi Pantea se deplasează în fiecare lună la Brașov, cursurile departamentului desfășurându-se în Poiana Brașov.

■ „Nu se mai aude nici musca...”

Concluzionând, putem spune că pentru PRM-ul arădean anul 2002 a însemnat o creștere, în primul rând datorită scăderii nivelului de trai și instituționalizării corupției, contra căreia „tribunul” Vadim Tudor tună și fulgeră, dar și muncii organizatorice. Ca impresie generală, Gheorghe Feieș poate să-l citeze pe predecesorul său, Creț Nicoară, care, la o ședință, spunea: „E atâta liniște în partidul ăsta, că nu se aude nici musca...”

SIMION TODOCA

Bombardați de controale de ITM

PATRONII O LASĂ MAI MOALE CU MUNCA LA NEGRU

Recent, la Inspectoratul Teritorial de Muncă (ITM) Arad, în cadrul unei conferințe de presă a fost prezentată o sinteză a activității desfășurate în acest an. Astfel, în 2002 au fost controlați 2.856 de agenți economici, aplicându-se 427 de sancțiuni, în valoare de peste 6 miliarde de lei, dintre care 2,5 miliarde lei pentru munca la negru. Dintre cele mai frecvente nereguli constatate au fost amintite: neîntocmirea în formă scrisă a contractelor individuale de muncă, neînregistrarea în termen a contractelor de muncă, neacordarea salariului minim pe economie, nedepunerea statelor de plată la ITM, lipsa echipamentului individual de protecție.

În ceea ce privește munca fără fome legale în 2002, inspectorii ITM au depistat în „flagrant" 113 angajatori (unde erau folosite 391 de persoane), față de cei 230 de angajatori depistați în 2001.

Inspectorul-șef Liviu Crișan a remarcat drept pozitiv faptul că numărul contractelor de muncă înregistrate la ITM a crescut de la 38.142, câte erau în 2001, la 44.538 în acest an.

În paralel, s-a observat o scădere a numărului de convenții civile încheiate în 2001 (3.608 convenții) față de cele încheiate în 2002 (2.895 convenții). „Aceste cifre, pe noi, nu pot decât să ne bucure. Ele constituie un semnal că munca noastră n-a fost în zadar și că, treptat, angajatorii ajung să conștientizeze că trebuie să renunțe la practicarea muncii la negru" - declară ing. Liviu Crișan.

Un element care i-a „sensibilizat" în mod cert pe patronii arădeni a fost și cuantumul amenzilor care s-a aplicat pentru munca la negru (între 50 milioane lei și 100 milioane de lei).

COSMIN TRIF

UDMR Arad îl susține pe Marko Bela la președinție

Membrii Consiliului Director al UDMR Arad au aprobat, în cadrul ultimei ședințe din acest an, susținerea candidaturii lui Marko Bela pentru un nou mandat în fruntea Uniunii. Astfel, cei 11 delegați ai UDMR Arad care vor participa la cel de-al VII-lea Congres al UDMR, ce va avea loc la Satu Mare, în perioada 31 ianuarie-2 februarie 2003, îi vor acorda votul lui Marko Bela.

D. A.

Gurahonț

UZINA DE APĂ ALIMENTEAZĂ NOI LOCALITĂȚI

Încă de la darea ei în funcțiune, uzina de apă din Gurahonț și-a justificat pe deplin existența, datorită calității deosebite a apei. De la primele branșamente în casele oamenilor, solicitările au întrecut cu mult așteptările, astăzi beneficiind de serviciile ei gospodăriile locuitorilor din Gurahonț, Brazii, Iacobini, Bonțești, Cil, Rădești, Almaș.

Pentru a afla și alte amănunte legate de activitatea uzinei de apă, am solicitat câteva detalii domnului Alexandru Vidinaș, maistru principal la această uzină: „Din data de 15 noiembrie 2002 am dat în exploatare rețeaua de apă din localitățile Iosaș, Pescari din comuna Gurahonț și Dieci. Comuna Dieci va beneficia de apă după încheierea contractului cu regia de apă și întocmirea actelor în vederea alimentării cu apă separat", ne-a spus interlocutorul nostru.

Dl. Vidinaș dorește ca prin intermediul ziarului „Adevărul" să facem cunoscut celor interesați că se pot adresa la uzina de apă Gurahonț, pentru a depune cereri în baza cărora se vor întocmi documentații pentru branșarea într-un timp scurt la rețeaua de apă potabilă.

Rețeaua de apă deservită de Uzina din Gurahonț are o lungime de peste 40 km. Aceasta dispune de fântâni cu mari debite de apă, iar acolo unde va fi cazul vor fi forate altele noi. Pânza freatică din zonă este destul de mare și putem face față cerințelor consumatorilor noștri, a conchis Vidinaș.

ALEXANDRU HERLĂU

UN PETRICĂ ȘI 25 DE PETRICI

Petrică este ceea ce prietenii și vecinii numesc „un băiat bun", dar haideți să nu ne prefacem: toți știm ce-i acela un „băiat bun" ori un „fecior bun" - e de ăla, de viață, mereu vesel, săritor, gata să găsească un cuvânt de bine pentru oricine. O problemă are totuși Petrică ăsta. Se cam întinde la un pahar de vorbă și vine acasă pișcat bine de tot. El știe că asta nu-i în regulă, dar băiat bun fiind, de viață, nu poate părăsi prietenii și s-o tulească nemțește - ori pleacă toți acasă, ori nu pleacă nimeni. Greul începe pentru el abia atunci când deschide ușa apartamentului și nevastă-sa îl fixează din priviri cum fixezi un diblu în perete. Și-l ia la tocat mărunt, și mi-l freacă cu ou și cu oțet, iar el tace, și tace, până ea își epuizează arsenalul. Chestiunea e că Petrică

Accente

a cam prins șmecheria: o lași, se descarcă, apoi o iei cu mami-dragă și... Uneori, însă, ca să scape, Petrică face promisiuni, își ia angajamente pentru a doua zi sau, de cele mai multe ori, nevasta îi trasează sarcini gospodărești, de genul „te duci", „cumperi", „plătești", „treci pe la"... Asta, seara. Dimineața, însă, Petrică nu mai știe ce-a vorbit cu nevastă-sa, ce-a promis, la ce s-a angajat. Altfel însă Petrică e băiat bun, bine văzut, cum zisei, între vecini, prieteni, colegi. Atâta că nu știe dimineața, deloc sau cu exactitate, ce-a făcut, ce-a promis, la ce s-a angajat seara.

Acuma, știu, o să ziceți ce treabă aveți dumneavoastră cu Petrică ăsta. Păi, n-aveți, ca să fiu sincer. V-am povestit despre el, mai pe șleau, mai pe ocolite, ca să aduc apele la moara mea. Și să spun că Petrică ăsta taremi seamănă cu încă vreo 25 de „Petrici", respectiv cu cei 25 de consilieri locali ai respectatei noastre urbe. Cu cei din CLM, ca să nu fie dubii. Și „Petricii" ăștia au aceeași problemă finală: nu mai știu dimineața ce-au vorbit, la ce s-au angajat și ce-au votat cu o seară înainte. Partea proastă, da' proastă rău de tot, e că „Petricii" noștri n-au fost beți în ajun, n-au fost pișcați. Și atunci? Că la Petrică e simplu: s-a cherchelit, dom'le, nu poți avea pretenții. Dar ei, aleșii noștri, ce scuză au? Că beți n-au fost, mă gândesc. De ce nu mai știu ei ce-au votat și ce-au mâncat în ajun? Ei, aceasta este o enigmă la fel de greu de descifrat precum erau alea cu unde e mormântul lui Attila ori unde sunt colegii de facultate ai răposatei Elena Ceaușescu!

TRISTAN MIHUȚA

Este bine să știm!

DUREREA ÎN PATOLOGIA UMANĂ, CU DEOSEBIRE CEA NEUROLOGICĂ (I)

Durerea (algia), acest fenomen banal, obișnuit, de toate zilele poate trece neobservat sau nebăgat în seamă dacă este de intensitate mică, suportabilă și nederanjantă pentru activitatea noastră zilnică. În cazurile în care ea depășește aceste limite sau devine persistentă, deci se cronicizează devine o problemă medicală, constituind un semnal de alarmă, o reacție de conservare și de apărare a organismului uman. Ea va deveni un model de senzație deranjantă în corp sau în organele interne; pe noi ne interesează în deosebi senzația dureroasă din corp, care în multe cazuri este de natură neurologică. Trebuie recunoscut că de durere nu se ocupă numai corpul medical, ci și alte specialități nemedicale precum teologi, poeți și filozofi. Unii fac din ea un adevărat concept al vieții precum stoicii, alții o ridică chiar la rang de virtute, iar pentru alții evitarea durerii (de orice natură) este sinonim cu starea de fericire.

Oricum ar fi, durerea necesită totuși a fi interpretată ca un mijloc de alarmă, de apărare a organismului uman împotriva unui factor nociceptiv, nefavorabil echilibrului morfo-fizio-psihologic a condiției umane normale. Ca un anume argument în acest sens, menționez că persoanele născute fără acest sistem senzorial de percepere a durerii, decedează de tineri, deoarece ele nu se apără, neacordând suficientă grijă față de stimulii dureroși.

Față de celelalte senzații ale corpului omenesc precum termice, tactile, vizuale sau auditive; care în general nu sunt însoțite de alte manifestări deosebite îndeosebi psihice, conținutul informațional al durerii de tip neurologic se asociază spontan și cu o stare emotivă exteriorizată printr-o marcată componentă afectivă, de anxietate, de o stare cu totul dezagreabilă.

Durerea este redată de bolnav printr-o descripție verbală, care ne furnizează date despre intensitatea, durata, localizarea, evoluția, precum și alte date pentru identificarea naturii ei. Durerea are diferite grade de intesitate; ea poate fi clasificată în dureri de intensitate mică, mijlocie sau mare, cuantificare cu totul insuficientă deoarece este o metodă simplu declarativă din partea bolnavului. Recent însă, Școala medicală ieșeană, sub conducerea Prof. dr. O. C. Mungiu și colab. (1999, 2000) experimentează diverse aspecte evaluatorii ale durerii începând cu modalitățile de determinare a pragului nociceptiv și toleranței la durere. Astfel, se folosesc scale verbale, numerice sau analoage de estimare a durerii, aducând dovezi convingătoare în vederea utilizării preferențiale a unora dintre acestea în funcție de aspectul senzorial, motivațional (afectiv) sau cognitiv (evaluativ).

Durerea, indiferent de cauza ei, este influențată de o serie de factori printre care: vârsta, sexul, natura, durata și intensitatea stimulului nociceptiv și, nu în ultima instanță, de anumite coordonate psiho-socio-culturale.

În privința mecanismelor de transmitere morfo-fiziologică a durerii acestea sunt: receptarea durerii, căile de conducere ale durerii (periferice și centrale).

Recepția durerii se face de către un aparat senzorial specific pentru durere și anume terminațiunile nervoase ale nervilor senzitivi denumiți nociceptori polimodali și care se găsesc în tegumente, seroase, fascii, mușchi, tendoane, periost. Receptarea durerii însă depinde de pragul de percepție dureroase, care așa cum am mai menționat variază de la individ la altul; totuși, spre exemplu, pragul pentru durerea cutanată este în funcție de

diferitele zone ale corpului. Astfel, pragul este ceva mai scăzut în regiunea umărului, cefii și a membrului superior (deci, durerea va fi resimțită mult mai puternic decât în alte zone), apoi mai crescut la nivelul gambei, coapsei și a regiunii lombare, și cel mai crescut la extremitățile degetelor unde stimulii dureroși trebuie să fie foarte puternici pentru a induce durerea.

Căile algo-conductoare periferice sunt reprezentate de nervii senzitivi, rădăcinile nervoase, ganglioni spinali, fascicolul spino-talamic din măduva spinării (unde se află „poarta de control" a durerii, ce efectuează modularea aferențelor dureroase), și talamusul (cea mai importantă stație de releu senzitivă). În sfârșit, scoarța celebrală parietală cu funcție senzitivă are un rol în receptarea tuturor felurilor de sensibilitate, cu rol însă reglator, modulator, complex și multiplu echilibrant dintre diferitele structuri superioare nervoase.

Cele mai frecvente algii le vom prezenta mai jos, într-o ordine mai mult sau mai puțin întâmplătoare, și anume:

1. Algiile occipito-cervicale, confundate de marele public cu „durerea de cap" pot fi provocate de discopatii vertebrale cervicale având mai multe stadii începând de la o simplă durere a regiunii respective, trecând apoi prin blocaj muscular, care mai poate îmbrăca aspectul de torticolis cervical - extrem de dureros - și terminând cu iritări și lezări medulare prin hernierea discului intervertebral cervical, unde devine necesară intervenția neurochirurgicală.

Un aspect aparte dar frecvent întâlnit în practica medicală generală dar și neurologică este așa numitul sindrom Barre-Lieou, la care pe lângă elementul dureros se mai adaugă amețeli, mici tulburări de echilibru, de vedere și auz, amorțeli într-un membru superior sau mai frecvent în ambele, mai adesea survenind în cursul nopții, toate aceste simptome fiind accentuate la mișcările de flexie, extensie sau de rotație a capului.

Un alt aspect, care apare tot mai frecvent în acest secol al vitezei, este legat de mijloacele de transport și în special de automobil; el este denumit sindromul „loviturii de bici" (whiplash syndrome), reactualizat recent de un grup canadian de cercetare (în anul 1995). Este întâlnit la persoane ce călătoresc în automobilele moderne cu demaraj brusc, care în cel mai scurt timp (maximum șase secunde) pot ajunge la o viteză de peste 100 km pe oră și care pot frâna tot atât de brusc prin sistemul de frânare ABS. Însă această performanță - tehnică pentru vehicul și psihică pentru pilot cu pretenție de supraevaluării propriului „eu" până la „stare de vis", în cele mai ușoare cazuri se poate solda cu disfuncționalități ale țesuturilor moi ale gâtului și ale coloanei cervicale, produse prin extensia instantanee urmată de hiperflexia forțată și bruscă a gâtului; în scurt timp apare durerea la nivelul gâtului (cefei) și interscapular, dureri de cap, mai ales la nivelul regiunii occipitale, precum și limitarea mișcărilor gâtului; ulterior, aceste simptome și semne se pot însoți de amorțeli la nivelul membrelor superioare, tulburări de concentrație și de vedere, amețeli și senzație de vomă.

Este important de menționat căci cu cât simptomele apar mai rapid de la producerea traumei cu atât vor dura mai mult și vor fi mai severe, cu timpul cronicizându-se, devenind deci permanente. Tot atât de important trebuie reținut căci chiar și aruncarea cu nonșalanță în scaunul comod al unui oarecare alt timp de automobil poate cauza și el manifestări de „whiplash".

(va urma)

Dr. Med. Aurel BERHECI

POMPIERII AU FĂCUT BILANȚUL ACTIVITĂȚILOR PE ANUL 2002!

La sediul Grupului de pompieri „Vasile Goldiș" a avut loc o conferință de presă în cadrul căreia comandamentul instituției a analizat activitățile ce au fost întreprinse pe întreaga perioadă a acestui an. În lunile martie-aprilie, în colaborare cu personalul silvic, au fost efectuate controale la păduri, privind respectarea măsurilor specifice de apărare împortiva incendiilor, iar premergător și în perioada campaniei agricole de recoltare a păioaselor s-au desfășurat acțiuni de prevenire și stingere a incendiilor din agricultură. În timpul acestora au fost constatate 1272 de deficiențe dintre care 13 stări de pericol, 90 cauze potențiale de incendiu și 1169 alte nereguli. 717 dintre nereguli au fost soluționate în timpul verificărilor.

Pentru încălcarea normelor P. S. I. s-au aplicat amenzi în valoare de peste 215 milioane de lei.

La 1272 de nereguli constatate au fost aplicate 363 de sancțiuni, ceea ce înseamnă că s-a aplicat o sancțiune la trei nereguli. **„Față de anul 2001, în acest an, exigența pe linia aplicării legalității a crescut având în vedere că numărul cadrelor cu atribuțiuni de control a scăzut, ca urmare a unor restructurări sau pensionări"**, a declarat col. **Domocoș Francisc** - șef birou inspecții.

De asemenea, la nivelul județului, atât la agenții economici cât și la localități, se mențin o serie de deficiențe în activitatea de apărare împotriva incendiilor, determinate în primul rând de greutățile financiare cu care aceștia se confruntă. Din această cauză o parte din utilajele din dotarea S.P.C. nu sunt în stare de funcționare, iar remizele nu sunt bine întreținute. De asemenea, o parte din instalațiile speciale de semnalizare și stingere și mijloacele de primă intervenție nu sunt întreținute corespunzător.

Pe linia intervențiilor la dezastre și accidente, modulele de descarcerare ale Detașamentului Arad și Stației Bârzava au intervenit la 18 solicitări din care 16 au fost accidente de circulație.

În timpul acestor acțiuni au fost salvate patru persoane adulte, trei copii și trei animale și bunuri materiale în valoare de aproape 75 de miliarde de lei. Au mai fost înregistrate și trei persoane decedate, din cauza arsurilor suferite, două asfixiate și una rănită din cauza temperaturilor și fumului degajat de incendiu.

Pagubele materiale produse în urma incendiilor sunt de peste 7 miliarde de lei.

NADIA BODRAN

O.J.P.C. în control

TREI FIRME CARE COMERCIALIZEAZĂ PACHETE TURISTICE - ÎN NEREGULĂ

Oficiul Județean pentru Protecția Consumatorului a finalizat, zilele trecute, o acțiune prin care s-a urmărit felul în care comercianții pachetelor de servicii turistice respectă prevederile legale în domeniul protecției consumatorilor. Au fost controlate opt agenții de turism, fiind constatate mai multe deficiențe: agenții de turism care nu furnizează, în scris, turiștilor informații referitoare la mijloacele de transport utilizate, caracteristicile și categoria de clasificare a acestora; organizatorul sau detailistul serviciului prestat nu furnizează, în scris, turiștilor, în termenul stabilit prin contract orarul curselor și locul ce urmează să fie ocupat de turist în mijlocul de transport; unele contracte nu cuprind clauze privind tarifele pentru anumite servicii (taxe de aterizare, îmbarcare/debarcare în porturi și pe aeroporturi, taxe de turist; neînmânarea către turiști a bonului de comandă pentru pachetele de servicii turistice solicitate).

Pentru abaterile constatate au fost sancționate cu amenzi în valoare totală de 10 milioane de lei: **S. C. Stenarex S.R.L. București** - cu punct de lucru în Arad, **S. C. Euro Viaggi S.R.L. Arad** și **Montana Tour S.R.L. Arad.**

NADIA BODRAN

COMUNICAT DE PRESĂ

În preajma sărbătorilor de iarnă, Organizația Județeană de Tineret a Partidului Social Democrat a întreprins o serie de acțiuni cu caracter social. Copiii de la Grădinița PN 1 din Sântana au primit cadouri în valoare totală de 5 milioane de lei. La Buteni, copiii și vârstnicii aflați în dificultate financiară au primit cadouri de peste 25 de milioane de lei, și la Pâncota, mai multe familii cu condiții sociale precare au primit pachete în valoare totală de 15 milioane de lei. Și în localitatea Toc, la școală și grădiniță, copiii s-au bucurat de cadourile oferite de tinerii social democrați. Nu au fost uitați nici copiii cu handicap și vârstnicii din Sânicolaul Mic.

La Apateu, cu sprijinul Primăriei, copiii de la școala și grădinița din localitate au primit cadouri în valoare totală de peste 50 de milioane de lei.

Acțiunile umanitare ale TSD Arad au fost încheiate cu proiectul „Descoperă spiritul Crăciunului dăruind" - o acțiune care s-a desfășurat la nivel național, toate organizațiile județene ale TSD desfășurând acțiuni similare. Biroul Executiv al TSD Arad condus de președintele organizației, Dorel Căprar, și-a îndreptat atenția spre Căminul de Bătrâni din Arad. Au fost oferite cadouri în valoare totală de 15 milioane de lei, constând în alimente, dulciuri, fructe, făină de grâu (200 kg).

Președinte TSD Arad
DOREL CĂPRAR

Săptămâna trecută un grup de elevi, condus de director adj. Gheta Doina, al Liceului Vasile Goldiș, au poposit la Căminul Spital Arad. Cu această ocazie, aceștia au colindat și împărțit daruri în valoare de aproape 10 milioane lei. Banii au fost adunați din contribuția benevolă a elevilor și a cadrelor didactice.

Liceul Vasile Goldiș a făcut o tradiție de a duce o rază de lumină și bucurie bătrânilor din Cămin.

Text și foto:
AL. MARIANUȚ

NANĂ CATIȚĂ, LA CIMITIRUL DIN MICĂLACA

Personajul cu acest nume a mai fost prezent de nenumărate ori în ziarul nostru. Nană Catiță este un personaj real, care trăiește în „satul dintre dealuri", are o capacitate intelectuală deosebită, o curajoasă franchețe și o deplină sinceritate. Atunci când vine la Arad, mă caută, iar conversațiile purtate sper să fie cândva... o carte.

Mai zilele trecute a fost poftită la Arad pentru parastasul unei rudenii prin alință a nepoatei sale. Parastasul s-a ținut în frumosul și bine îngrijitul cimitir al cartierului Micălaca și a fost onorat de prezența unor destoinici preoți, dar cu puțini participanți. Rudeniile au pregătit și „pomană" pentru sufletul celor plecați pe drumul fără întoarcere. Când au intrat în cimitir au observat un individ înalt, mai întunecat la culoare, ce părea să aibă un telefon mobil în mână. După săvârșirea slujbei s-ar fi voit împărțirea „pomenii" unor copii, bătrâni sau săraci. Dacă la începutul slujbei, ca și la sfârșitul ei, nu prea se găseau dintre cei pomeniți, deodată o ceată de vreo 10-12 pirande, trăgând după ele puradei de diverse vârste, năvălesc spre coșurile cu pomană și... de aci să te ții. Fiecare capătă sau apucă câte ceva, dar mai așteaptă, poate „pică și ceva numerar", că de, de sufletul morților se dă și... numerar. O priandă, ce ajunsese mai târziu, reușește să capete foarte puțin și deodată începe să-și arate talentele verbale specifice, insultând pe cei cu pomana că nu au adus destul și că ea a făcut... deplasarea cam pe degeaba.

„Cam aceasta ar fi întâmplarea" - ne spune nana Catița. „Mi-am dat seama - continuă ea, că această grabnică convocare a pirandelor și puradeilor a fost făcută de către „dispecerul" de la ușa cimitirului, care probabil și-a luat partea leului, bașca vreo trei, patru stacane cu trăscău de Micălaca. „Ei, ce zici?" mă întreabă nană Catiță.

N-am avut nici un răspuns, ci am ridicat din umeri.

Nană Catiță încheie: „Doamne, mulți ai în grădina ta și de multe feluri!" Poate s-o găsi cineva să-l afle pe „dispecer" și să-l ducă pe la niscaiva... întrebări și răspunsuri!

P. S.: Toate acestea sunt absolut reale și le putem proba prin mărturie.

Prof. SEPTIMIUS PĂCURARIU
Prof. CRISTINA BOGHIȚOIU

La cumpăna dintre ani, avem deosebitul prilej de a transmite

Salariaților, tuturor colaboratorilor și consumatorilor de energie electrică

(2734943)

Conducerea Sucursalei de Distribuție și Furnizare Energie Electrică Arad

Noi apariții editoriale

BAZELE PROCESELOR DIN FILATURĂ

Lucrarea, apărută la Editura Mirton Timișoara, **„Bazele proceselor din filatură"**, autori: prof. univ. dr. ing. ec. IONEL BARBU - Universitatea „Aurel Vlaicu" Arad, asist. drd. ing. CĂTĂLIN VÎLCU - Universitatea Tehnică „Gh. Asachi", Iași reprezintă o colaborare între cadre didactice de la cele două universități și se adresează în mod deosebit studenților din anul III de la specializările Tehnologii Textile și Tehnologia Tricoturilor și a Confecțiilor, atât pentru examenul de an cât și pentru examenul de licență, dar și specialiștilor din filaturile din România.

Lucrarea are ca referenți pe renumita **prof. univ. dr. ing. Maria Vîlcu** de la Universitatea Tehnică „Gh. Asachi" din Iași și pe domnul **șef lucr. dr. ing. ec. Popa Alexandru** de la Universitatea „Aurel Vlaicu" din Arad.

În industria textilă, în general, și în filatură, în special, experiența și practica îndelungată a personalului, informațiile și observațiile practice transmise din generație în generație privind

aspectele principale ale desfășurării activității au constituit mult timp baza desfășurării producției.

Apariția de materii prime noi, în special apariția fibrelor chimice (artificiale și sintetice), apariția de noi utilaje care au productivități ridicate în condițiile menținerii sau chiar creșterii calității, a introdus factori noi în ecuația pregătirii și desfășurării activității producției în filatură. În consecință, s-a trecut de la faza empirismului, la faza scientizării acestei activități, diferiți autori formulând legități sau reguli sub forma unor relații care caută să introducă în ecuație un parametru, ce urmează a se obține, cu una sau mai multe variabile care influențează în mod efectiv acest parametru. Au apărut formule relativ complicate, utilizarea cărora în varianta rezolvării manuale lua mult timp, iar rezultatul, de foarte multe ori, devenea inutilizabil sau avea o utilitate redusă din motive care nu pot fi abordate foarte pe scurt.

Lucrarea este structurată în nouă capitole și anume: Tehnologii de obținere a firelor; Principalele proprietăți ale înșiruirilor de fibre; Neuniformitatea proprietăților înșiruirilor de fibre; Operațiile de amestecare-destrămare-curățare; Cardarea; Laminarea și dublarea; Pieptănarea; Operația de torsionare; Înfășurarea.

Cu speranța că lucrarea este utilă celor cărora se adresează, autorii mulțumesc anticipat celor care vor semnala eventuale sugestii atât cu privire la forma cât mai ales la conținutul lucrării.

V. F.

POVESTEA LUI IULIAN

Când a văzut la televizor știrea despre băiețelul găsit în lift, despre care un bilet alăturat spunea că nu e încă botezat, Ramona Vormittag i-a spus mamei sale: „am să-l botez eu"! N-a făcut însă asta, deoarece naşă acelui micuț, i-a fost femeia care l-a găsit. Numai că Ramona, o arădeancă tânără, cu suflet mare, a ținut neapărat să boteze un copil dintre cei cu care soarta a fost dură încă de la naștere. S-a oprit asupra Centrului de plasament nr. 1, al Direcției Generale pentru Protecția Drepturilor Copilului Arad. „Am pus-o pe mama mea să se intereseze cum se procedează, ce trebuie făcut. Astfel, într-o zi din aprilie, când s-a organizat un botez pentru copiii din Centrul de pe strada Vicențiu Babeș, am botezat un băiețel. Pe care mi l-au dat, pe acela l-am botezat. Am spus că îl voi iubi și îl voi ajuta pe mai departe oricare ar fi copilul ce urma să-l botez", povestește Ramona.

Așa a ajuns Ramona să-l nășească pe Iulian, un băiețel născut în noiembrie 2001, abandonat de mama sa imediat după naștere. Ramona și-a luat în serios rolul de naşă; de-a lungul lunilor ce au urmat finul a avut parte de sentimente pe care nu le cunoscuse înainte. În timpul vizitelor la Centru, atât Ramona, cât și mama sa, îl tratau pe Iulian cu multă afecțiune și dragoste, femeile fiind interesate doar de binele copilului.

Slujba Ramonei (însoțitoare de bord, sau stewardesă, de altfel singura cu această meserie din județul Arad) nu i-a permis să-l vadă pe Iulian de câte ori ar fi vrut, însă de fiecare dată când îl vizita, Ramona își ajuta finul să facă pași importanți în dezvoltarea lui fizică și psihică. La fel de mult s-a implicat și mama ei, Elena Vlad.

Copilul e acum reintegrat în familia care l-a abandonat nevrând să-l crească. Familie care nu are posibilități materiale să-l îngrijească. Familie în care Iulian nu are parte de o dragoste părintească normală. Încercăm, în cele ce urmează, să redăm, în ordine cronologică, principalele „capitole" din povestea lui Iulian, din aprilie până în prezent.

Casa părintească

Problema tatălui

Trebuie să povestim cum a ajuns Iulian în Centrul de plasament nr. 1. El provine dintr-o familie săracă din Firiteaz, care mai are încă patru copii cu vârste între trei și nouă ani. Capul familiei, Viorel B., spune că el n-are cum să fie tatăl copilului, deoarece acesta a fost conceput când el era în închisoare (pentru că nu avea ce să dea de mâncare copiilor, Viorel a încercat într-o noapte să fure niște cabluri, pe care să le vândă, ca să facă rost de bani. A fost însă prins și condamnat la trei ani de închisoare, din care a efectuat un an și zece luni).

Mama, Iulia B., nu exclude posibilitatea ca Viorel să fie tatăl biologic al copilului. „Eu zic că soțul ar putea fi tatăl, dar el nu recunoaște și o zis de la început că el nu crește copilul altuia", spune Iulia.

Astfel a ajuns Iulian pe Vicențiu Babeș unde, după câteva luni, norocul lui s-a numit Ramona Vormittag.

Piedici și neglijențe

Ramona și mama ei erau mereu îngrijorate pentru starea lui Iulian, fiindcă acesta era mereu bolnav. „Le-am zis celor de la Centru că dacă e nevoie îi cumpărăm lui Iulian medicamente, vitamine, dar mi s-a spus mereu că nu e nevoie. Dacă spuneam că mi se pare că e răcit copilul sau eu mai știu ce, se supărau doamnele de la Centru. Am observat că doctoriței Dan (directoarea Centrului - n. r.) nu-i convenea că ne interesăm de copil... La început am crezut că ceva nu e în regulă cu copilul, că e mut sau surd; la șapte luni nu stătea în fund, abia gângurea... Am lucrat cu el și am reușit să îl vedem răzând și bolborosind. Trebuia doar să se ocupe cineva de el, ceea ce nu cred că se făcea în Centru. În mai multe rânduri am întâmpinat greutăți din partea personalului Centrului când am vrut să-l văd pe Iulian. De câteva ori n-am fost lăsate să-l vedem... Ni s-au dat diverse explicații, dar adevărul era altul: ni se puneau piedici", povestește Ramona.

Care au fost piedicile de care vorbește Ramona? De mai multe ori celor două femei li s-a spus că în Centru e carantină, și nu poate fi vizitat copilul. O dată le-a fost arătat un alt copil, nu Iulian. „I-am zis îngrijitoarei că nu este finul meu, dar femeia mi-a zis că a mai crescut în perioada de carantină... M-am speriat, am crezut că i s-a întâmplat ceva copilului, dar l-am găsit pe Iulian într-un țarc". Într-o zi, mama Ramonei n-a mai fost lăsată să intre în Centru. Motivația? „S-a expirat avizul". Hârtia era, însă, în regulă, și a fost nevoie de intervenția doamnei Bătrânuț (director adjunct al DGPDC - n.r.) pentru ca Elena Vlad să-și poată continua vizitele la Centrul de plasament nr. 1. Într-o zi, femeile l-au găsit pe Iulian cu ochii umflați, din care curgea puroi. Explicația îngrijitoarelor: „îi curge răceala prin ochi" (!). „Ne-am dat seama că era o infecție urâtă. Copilul era neglijat... La fundulet era numai rană...", spune Ramona.

Externarea

Ramona nu știa nimic despre familia lui Iulian. Aflase doar că e mai săracă. Părinții știau că micuțul are o naşă, care îl ajută mult pe copil. Mama, Iulia B., mai mergea să-și vadă copilul internat la Centrul de plasament, dar rar. „Ni se trimiteau citații să mergem să-l vedem. Eu îl mai țineam în brațe, îi mai duceam câte-o bomboană..." Viorel B. spune: „Am fost întrebați dacă suntem de acord să luăm legătura cu naşa; am zis că da, dar apoi ne-au zis că nu se mai poate"!

Când Ramona a aflat că Centrul de plasament nr. 1 e pe cale de a fi desființat s-a întrebat ce se va întâmpla cu Iulian. Știa că în familie nu poate fi îngrijit și s-a gândit că micuțului i-ar fi mai bine într-o fundație. „Am găsit un loc la Maranata, iar mama a convenit cu doamna Iuhasz (director-general al DGPDC Arad) că dacă-l primește acolo pe Iulian, rezolvă ea transferul copilului. Însă după câteva zile am aflat că Iulian fusese trimis acasă".

În mijlocul familiei, care spune că i-ar fi mai bine într-o Fundație

O vreme, Ramona n-a știut nimic de Iulian. După câteva investigații, a aflat unde e și s-a dus imediat la Firiteaz, să vadă ce e cu copilul. „L-am găsit înfrigurat, mânca apă cu zahăr, altceva n-aveau părinții să-i dea". De atunci, Ramona ajută întreaga familie. „Le-am dus alimente, haine, le-am dat bani, dar e clar - și recunosc asta și părinții - că Iulian nu e îngrijit bine în familie."

Cazul micuțului Iulian B., a ajuns și în atenția subprefectului Florin Remețan, care s-a dus la Firiteaz în urmă cu două săptămâni și a văzut situația copilului.

Pentru binele copilului...

Mama lui Iulian spune: „mi s-a spus că ar fi bine să luăm copilul în familie. Soțul a făcut actele, apoi am luat copilul acasă. Dar imediat a început cearta. Dacă luam ceva la copil, ne certam, că nu-i copilul lui și că nu dă bani pentru el. Mi-am vândut din haine ca să-i cumpăr lui Iulian de mâncare. N-am avut nici săpun să-l spăl, era tare opărit. Când l-am adus acasă era tare slăbit, vai și-amar. De când vine naşa la el, cu de toate, copilul e mai bine, vorbește, râde. Cei de la Protecția Copilului și de la Primărie ne-au promis că ne ajută, dar o singură dată a fost cineva de la Protecția Copilului și mi-a adus haine, două saltele, dar nimic mâncare. Și doamna Carmen de la Primărie (referentul social al Primăriei Șagu - n.r.) a fost o singură dată să-l vadă pe copil de când l-am adus acasă și ne-a dat câteva cutii cu lapte praf. Asta însă înainte de vizita subprefectului Remețan. După, vizitele celor două instituții s-au întețit. De la DGPDC familia B. a primit ceva alimente și are plătit lapte pentru copii (doi litri în fiecare dimineață, dar până când însă, nu se știe).

Tot după vizita subprefectului a venit și medicul să-l vadă pe Iulian, după ce două luni acest lucru nu s-a întâmplat.

Iulia spune că ea ar crește copilul, dacă soțul ei ar ajuta-o. Însă tot ea spune: „ar fi mai bine pentru copil dar și pentru noi, ca Iulian să fie crescut într-o fundație. Abia ne descurcăm. Spaisul e plin de acrituri, compot și dulceață, ce-am avut prin grădină; dar astea trebuie mâncate cu ceva..."

„Depășirea situației de criză..."

Referitor la cazul lui Iulian B., Direcția Generală pentru Protecția Drepturilor Copilului Arad ne-a informat că situația fiecărui copil aflat în plasament (măsură de protecție temporară) este reevaluată trimestrial. Intervenția asupra familiei B. s-a realizat pe perioada plasamentului copilului în instituție, pentru a pregăti revenirea acestuia în familie. „Scopul intervenției a constat în: sprijinirea familiei pentru depășirea situației de criză, sprijinirea familiei pentru dobândirea capacității de exercitare a rolurilor parentale cu dezvoltarea abilităților de îngrijire a copiilor... DGPDC a colaborat cu Fundația RCE Speranța Copiilor care a sprijinit în foarte mare măsură familia, aceasta reușind să-și ridice condițiile de trai... Mama a beneficiat de toate serviciile de planificare familială solicitate, oferite de DGPDC în mod gratuit. Constatându-se schimbarea condițiilor ce au determinat plasamentul copilului, s-a hotărât reintegrarea copilului în familia naturală. Părinții s-au prezentat în fața comisiei și au dorit reîntoarcerea copilului în familie... A fost urmărită evoluția copilului în familie și starea sa de sănătate. Nu s-au constatat probleme în acest sens..."

Din partea Primăriei Șagu, la efectuarea anchetei sociale pentru externarea lui Iulian din CP 1, au participat viceprimarul Drăgan și referentul social Carmen Rabi, care spune: „atât în octombrie cât și în prezent situația materială a familiei este bună: au un venit stabil, tatăl fiind salariat. De la externarea minorului ne-am deplasat în fiecare săptămână, în ziua de miercuri, zi programată pentru vizitarea minorilor cu probleme, la sate. De asemenea, ne-am deplasat ori de câte ori am fost anunțați de această familie că sunt probleme. Personal m-am ocupat și am vorbit cu sponsorii de pe raza comunei ca această familie să fie ajutată cu alimente."

În loc de concluzii...

... spunem doar că singurul care aduce bani în casă este Viorel (aproape un milion jumătate lunar) și asta doar de vreo trei luni, înainte nefiind angajat. Mai sunt în plus și alocațiile copiilor (pentru Iulian, deși are actele făcute, banii încă n-au venit). Casa în care locuiește familia B., mobilierul dinăuntru (câteva paturi, dulapuri) au fost donate de Fundația RCE „Speranța Copiilor". Deși au trei camere, cei șapte membri ai familiei B. folosesc două, fiindcă doar acestea sunt încălzite.

GERLINDE KNAP
Foto: VIOREL MUSCA

„BĂTRÂNA DOAMNĂ", ÎNTRE UN TUR NEFAST ȘI UN RETUR DE FOC

DILEME LA JUMĂTATE DE DRUM

Degringolada din vară nu ne permitea să visăm. Deși promovată, „Bătrâna Doamnă" era pe punctul de a-și pierde locul în prima divizie, din pricini, evident, financiare. Salvarea a venit însă, aproape surprinzător, în ceasul al treisprezecelea, un rol notabil în această privință având-l Florian Lăzurean, care ulterior nu a întrunit sufragiile necesare pătrunderii în Consiliul de Administrație.

S-a pornit la drum cu speranță, Primăria întinzând o mână de ajutor, dar și cu realismul revenirii pe prima scenă. Cu toții eram conștienți de faptul că va fi greu, foarte greu, să facem față. Lotul devenit cam subțire, fusese încropit în mare grabă, suferind la capitolul omogenitate. Confirmarea au adus-o primele cinci etape, finalizate cu tot atâtea înfrângeri. UTA era puternică printr-un singur aspect - publicul. Un public fantastic, apropiat, ușor de mulțumit, un public radical diferit față de multe altele din țară, unde obișnuința îndepărtase pasiunea. Treptat, arădenii au început să se acomodeze cu aerul eșalonului întâi. Rezultatele s-au îmbunătățit. Au rămas memorabile victoriile cu Poli AEK Timișoara și Steaua. Totuși, la ora bilanțului parțial, nu avem motive de satisfacție. Per ansamblu, „Bătrâna Doamnă" nu a avut un tur bun, referindu-ne aici la poziția de „lanternă roșie" a clasamentului și la jocul prestat. Au contat, desigur, ultimele trei etape, în care nu s-a obținut nici un punct. Spre finalul turului, atmosfera se inflamase. A izbucnit conflictul dintre galerie și Manta, iar după înfrângerea cu Rapid, „principalul" Popa și-a înaintat demisia.

La jumătate de drum, „Bătrâna Doamnă" este în dilemă. A fi sau a nu fi în Divizia A. Sarcina cade acum pe umerii noului antrenor, Radu Nunweiller. „Elveţianul" pare dezavantajat de ruptura cu realităţile „mioritice". Dezavantaj care s-ar putea transforma în avantaj! Cert este că va avea o misiune delicată (nu imposibilă), UTA fiind, concomitent, o șansă și o provocare pentru fostul „internațional". Programul favorabil din retur îngăduie atingerea obiectivului - salvarea de la retrogradare. Până la ora adevărului, oricum ar fi, ne consolăm cu două câștiguri antinomice - tinerețea echipei și... Roland Nagy. Experimentat, laborios și inteligent pe gazon, Nagy ni s-a părut cel mai constant fotbalist arădean, în pofida unor momente care au purtat amprenta oboselii.

ADRIAN HĂRȚĂU

DEZASTRUL DIN START

Indiscutabil, începutul „Bătrânei Doamne" în acest campionat era anticipat de multă lume. A fost, de fapt, un adevărat dezastru, parcursul din primele cinci etape aducând UTA-ei doar două goluri și nici un punct. Încet, încet, s-au strâns rândurile și au început să apară și succesele.

În prima etapă, cu publicul impulsionând echipa, una care nu se regăsea în teren, a dat impresia că nu poate face față rigorilor primei divizii. F. C. Național a dominat aproape tot meciul, însă un șut senzațional al lui R. Nagy putea aduce un punct arădenilor. Nu a fost să fie, deoarece neputința era la rang înalt în acea vreme.

Imediat, adică în următorul joc, sub Pietricica, în patria lui Pinalty, care însă nu a fost prezent la meci, UTA s-a făcut efectiv de râs, încasând șase goluri, fără să marcheze vreunul. A fost primul joc în care Tufiși primea goluri cu nemiluita. Deja, antrenorului Popa i se reproșa faptul că echipa nu merge, iar el răspundea senin că de abia după cinci-șase partide lotul va începe să se închege și să apară rezultatele.

De la Piatra-Neamț, direct la Constanța. O tragedie preceda meciul cu Farul. Un suporter al „Bătrânei Doamne" se înneca în Marea Neagră, cu exact opt ore înainte de primul fluier al arbitrului Moise. UTA iarăși nu conta, gazdele având ocazii de gol cât pentru trei meciuri. Normal, prestația modestă a fost amendată, „marinarii" înscriind un gol pentru trei puncte, după ceva mai mult de o oră de joc.

Următoarea etapă, la Arad a poposit Sportul Studențesc. Prilej de întâlnire între doi prieteni: Călin Chișbora și Ioan Andone. Cum „brânza a fost pe bani", în teren s-a jucat adevărat, iar „alb-roșii" nu au reușit să facă mare lucru, pentru că au fost slabi, dar și pentru că arbitrul Lajos le-a refuzat două penalty-uri clare. Sportul, cu o bună știință a jocului, a fost superioară UTA-ei și a reușit să învingă, propulsându-l, în plus, pe Diniță, în topurile TV, cu golul său extraordinar, marcat cu călcâiul.

Tot cu probleme de arbitraj a fost și meciul de la Galați, acolo unde UTA a început să arate câte ceva. Golul lui Baldovin, din debutul reprizei secunde dădea speranțe arădenilor. Din păcate, imediat, Chitescu a fost eliminat destul de ușor, iar golul doi al „oțelarilor" a venit după o fază controversată, cei de la UTA reclamând un ofsaid la marcatorul Gurită.

Prima victorie a venit la doar o săptămână, 3-1, cu F. C. Brașov. A fost partida în care Ionuț Popa a reușit să scoată capul în lume și să descătușeze echipa sa. Nu de alta, dar urma marele derby al zonei.

Foto: VIOREL MUSCA

La Timișoara, 40.000 de oameni au venit pe stadionul „Dan Păltinișanu", precum la marile jocuri cu Celtic, Atletico ori Dinamo. Partida, cea mai frumoasă din istoria jocurilor directe dintre „Poli" și UTA, a adus victoria arădenilor, cu 4-3, după 0-2, la pauză. A fost un meci de povestit nepoților, peste ani și ani.

Când UTA mergea mai bine, a venit „U" Craiova și le-a stricat planul arădenilor. Precum Sportul, cu o bună știință a jocului, oltenii au dominat tactic partida, însă zvâcnirile UTA-ei, care arăta deja altfel decât în start, puteau ține toate punctele la Arad. Din păcate, arbitrul Băjan a viciat rezultatul, anulând un gol valabil arădenilor, la scorul de 1-0. În ultima parte, „juveții" au egalat și totul se ducea pe „apa Sâmbetei". Nu de alta, dar nici Baldovin nu s-a putut bucura prea tare de golul marcat împotriva fostei sale echipe.

Un meci despre care se spune că UTA a făcut figurație a fost cel de la Dinamo. După o repriză în care cele două echipe se chinuiau, făcându-se de râs, a venit partea secundă, în care UTA rata, iar Dinamo marca...

Nu a fost nici un bai, deoarece punctele trebuia să fie amanetate în următorul joc, acasă, contra Astrei, o colegă de suferință. Și așa s-a întâmplat, în ciuda mai multor indisponibilități în trupa lui I. Popa, care scăpa - pentru moment - de criticile Consiliului de Administrație.

La Bacău, încă o înfrângere. Arădenii au ratat ocazii imense și au pierdut dintr-un penalty destul de ușor acordat de arbitrul Balaj. Nu a fost să fie și - în plus - urma partida cu Steaua. Cu „sabia lui Damocles" deasupra capului, UTA primea Steaua și cu o voință extraordinară - dominându-i minute în șir pe militari, elevii lui Ionuț Popa au învins, scorul de 2-0 spunând mult. Apoi, golul lui Njock îl propulsa pe jucătorul de culoare în topul celor mai buni atacanți din campionatul românesc.

La Pitești, UTA se reîntâlnea cu fostul ei antrenor, din anul 1995, Ion Moldovan, acum la F. C. Argeș. Gazdele au învins cu 1-0, dar încă o dată ratările au făcut ca „Bătrâna Doamnă" să vină acasă cu tolba goală. Cel puțin, ocazia lui Manta, din prelungiri, este demnă de „Cartea Recordurilor".

Într-o evidentă scădere de formă, echipa arădeană nu a putut face nimic în fața Rapidului, formația de moment a campionatului. Golul senzațional al lui Rat a turnat parcă plumb în picioarele elevilor lui Ionuț Popa, care ulterior și-a prezentat demisia.

În ultima etapă, arătând parcă precum echipa nimănui, fără „principal" pe bancă, dar cu „viitorul" Nunweiller în tribună, UTA capitula la Bistrița, nea' Jean câștigând cu 4-1.

A fost, așadar, un tur cu partide slabe și foarte slabe, dar și cu plusuri, aici incluzând victoriile cu „Poli" și Steaua. Prea puțin însă pentru o echipă care vrea să scape de retrogradare. Un deziderat destul de greu de atins, atâta timp cât la orizont nu se arată nimic spectaculos.

LEO SFÂRA

„S-AU FĂCUT TOT TIMPUL PRESIUNI ASUPRA MEA"

Afirmă Ionuț Popa - ex-antrenor la F.C. UTA

– D-le Popa, comentați, pe scurt, parcursul UTA-ei în turul campionatului, excluzând meciul cu Gloria, când nu ați mai fost la cârma „Bătrânei Doamne".

– Cred că a fost un parcurs normal în prima parte, chiar dacă s-au pierdut cinci meciuri consecutive. Neavând la dispoziție lotul de jucători, decât destul de târziu, nefăcând o pregătire corespunzătoare începerii sezonului, era normal să clacăm în start. Primul dușman a fost omogenitatea lotului. Era de prevăzut acest parcurs și vreau să vă spun că și dacă evoluam în compania unei divizionare B tot pierdeam. Am anticipat, mărturie stau declarațiile mele din presă, că după 5-6 etape echipa își va reveni, lucru confirmat de rezultate. Am simțit că elevii mei pot mai mult, au fost mai responsabili, s-au organizat mai bine, au deslușit tactica pe care o impuneam. Au apărut - astfel - rezultatele.

– A jucat echipa sub presiune? Dacă da, din ce etapă?

– Tot turul, echipa a evoluat sub presiune, iar asta pentru că s-au făcut tot timpul presiuni asupra mea. Jucătorii au simțit și resimțit acest lucru. Au știut însă că au în față un antrenor adevărat, care are încredere și ține la ei, iar la greu nu va ceda. Așa a și fost, până la un anumit moment...

– Ați cedat însă, după jocul cu Rapid...

– Am cedat că nu am fost înțeles de conducere, după acel meci. Nu doresc să

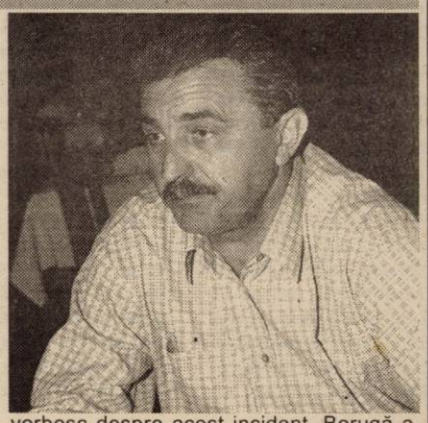

vorbesc despre acest incident. Borugă a pomenit ceva într-o publicație, însă eu știu ce înseamnă confidențialitate, așa că nu mai vreau să dezgrop morții.

– Vă pare rău că ați plecat de la UTA?

– Regret, bineînțeles! Îmi pare rău de jucătorii și spectatorii care m-au iubit. M-a mișcat faptul că niște suporteri ai UTA-ei, din Jimbolia, au vrut să facă miting, la Arad, pentru întoarcerea mea la UTA. La fel cum la finalul săptămânii trecute, la sărbătoarea fotbalului orădean, câțiva conducători de club se mirau cum de Aradul s-a despărțit de un antrenor precum Ionuț Popa. În același timp, aceștia i-au felicitat pe cei de la F. C. Bihor, că m-au adus la cârma echipei.

– Vă mulțumesc!

LEO SFÂRA

ROLAND NAGY: „AM AVUT GHINION LA UNELE JOCURI DIN DEPLASARE"

– A trecut prima jumătate a campionatului și UTA deține „lanterna roșie". Prevedeai această situație?

– Când am început pregătirea, cu mare întârziere față de celelalte echipe, eram conștienți că ne vom bate din greu pentru supraviețuirea în Divizia A. Ne pare rău că suntem chiar codași, dar parcă totuși locul nostru nu este acesta. Pe măsură ce echipa a câștigat în omogenitate și valoare, prin venirile lui Botiș și Njock, am arătat ceva din forța noastră. Rămân la părerea că din două-trei meciuri din deplasare am avut ghinion să nu ne întoarcem cu puncte.

– Putea un alt antrenor să facă mai mult pentru UTA în acest tur și consideri o pierdere demisia lui Ionuț Popa?

– Nu știu dacă altcineva în intervalul de timp atât de scurt avut la dispoziție pentru pregătire putea obține rezultate mai bune, cel puțin în primele etape. Ionuț Popa îi cunoștea bine pe majoritatea fotbaliștilor de la UTA, era normal să-i pregătească el. Nu a fost oportun să-și dea demisia înainte de ultimul joc al turului, însă noi i-am respectat decizia.

– Noul antrenor a fost deja numit. Crezi că este cel mai potrivit pentru a o scoate la liman pe UTA?

– Despre Radu Nunweiller știu doar că a fost un jucător foarte bun, component al echipei naționale și că în cei 20 de ani petrecuți în Elveția a acumulat o experiență bogată ca antrenor. Sper ca metodele sale să prindă și la UTA, iar echipa să se salveze de la retrogradare. Doar timpul ne va spune dacă Nunweiller este antrenorul potrivit pentru UTA.

– Tu cum vezi redresarea echipei-fanion a Aradului?

– În primul și în primul rând, pregătirea de iarnă va fi foarte importantă în economia returului.

Neapărat, lotul mai trebuie întărit cu cel puțin trei jucători, iar dintre cei din lotul actual să nu plece nimeni. Cred că și conducerea, aflată la început de drum ca și mulți jucători tineri de la UTA, după experiența acumulată în tur, își poate aduce o contribuție însemnată la bunul mers al lucrurilor în partea a doua a sezonului.

CĂLIN MNERIE

Clasamentul după tur

1. Rapid	15	13	0	2	36-11	39	(+18)
2. Dinamo	15	9	2	4	29-16	29	(+5)
3. Steaua	15	7	4	4	15-13	25	(+1)
4. F. C. Național	15	7	3	5	19-15	24	(+3)
5. Gloria	15	6	4	5	19-13	22	(+1)
6. „Poli" AEK	15	7	1	7	22-23	22	(-2)
7. F. C. Brașov	15	6	3	6	17-19	21	(-3)
8. Oțelul	15	6	3	6	15-20	21	(0)
9. FCM Bacău	15	5	4	6	16-15	19	(-5)
10. Ceahlăul	15	4	6	5	21-16	18	(-6)
11. „U" Craiova	15	5	3	7	18-24	18	(-6)
12. Sportul	15	5	2	8	20-23	17	(-4)
13. Astra	15	5	2	8	18-25	17	(-7)
14. FC Argeș	15	5	2	8	14-21	17	(-4)
15. Farul	15	5	2	8	13-21	17	(-4)
16. UTA	15	4	1	10	15-32	13	(-8)

Cu Sorin Cigan evoluând împotriva echipei care l-a lansat în fotbalul mare

TEDY-TRANS S-A IMPUS CLAR LA „MEMORIALUL LADISLAU BROSOVSZKY"

Organizat în pripă, fără o mediatizare corespunzătoare, datorită celor de la F. C. UTA, care s-au hotărât târziu să se ocupe de organizare, „Memorialul Ladislau Brosovszky" a fost - totuși - o reușită. Asta, chiar dacă două echipe nu au onorat invitația: Corvinul Hunedoara și Előre Békescsaba. În locul lor au fost admise, pe ultima sută de metri, Flamura Roșie și Selecționata Vămilor.

De acest turneu, organizat pentru „old-boys", s-a mai ocupat și Teodor Lupșa, un împătimit al fotbalului în sală. Așa s-a făcut că vineri, 27 decembrie, la „Polivalentă" a avut loc „Memorialul Ladislau Brosovszky" la mini-fotbal.

Cele șase echipe, împărțite în două grupe, s-au luptat pe durata a 2x15 minute. Din grupa A a făcut parte F. C. UTA, F. C. Bihor, Flamura Roșie, iar în grupa B s-au aflat Tedy-Trans, „Poli" Timișoara și Selecționata Vămilor.

Iată rezultatele înregistrate:

Grupa A

F. C. UTA-Flamura Roșie 1-1

Flamura Roșie-F. C. Bihor 1-2

F. C. Bihor-F. C.UTA 2-0

Grupa B

„Poli" Timișoara-Tedy Trans 3-5

Selecționanta Vămilor-„Poli" Timișoara 2-1

Tedy Trans-Selecționata Vămilor 0-0

Semifinală: Flamura Roșie-Selecționata Vămilor 4-1

Finală: Tedy Trans-F. C. Bihor 7-0

Din echipa învingătoare a făcut parte și fostul echipier al celor de la F. C. Bihor, Sorin Cigan. În ciuda faptului că au tras pentru el, colegii nu l-au putut ajuta să înscrie în poarta bihorenilor. Cigan a rămas doar cu satisfacția că a făcut parte din formația învingătoare.

Tedy Trans i-a avut în componență pe următorii: Dronca-M. Petcuț, Pap, Grad, I. Petcuț, Cigan, Lazăr, Cean, Mihalache, Grăpan și Dănciulescu.

Golurile au fost marcate de: Grăpan (2), Lazăr (2), Grad (2), I. Petcuț.

Clasament final

1. Tedy Trans; 2. F. C. Bihor; 3. Flamura Roșie; 4. Selecționata Vămilor; 5. F. C. UTA; 6. „Poli" Timișoara.

Festivitate de premiere

Premiu de fidelitate: „Poli" Timișoara

Premiul fair-play: F. C. UTA și Selecționata Vămilor.

Cel mai tehnic jucător: Adrian Teodorescu („Poli" Timișoara).

Cel mai bun portar: Bujor Dronca (Tedy Trans)

Golgeter: Marius Grad (Tedy-Trans)

Echipele de pe podiumul clasamentului au primit cupe și diplome, iar premiile speciale au constat în acordarea unor statuete.

Unul dintre momentele hazlii ale acest turneu a avut loc la sfârșitul competiției, atunci când Dorel . Cura l-a prezentat pe cel care urma să acorde premiul 2, celor de la F. C. Bihor. În loc de dl. Lupșa, „Ciorică" a spus dl. Lupaș, moment în care toți cei prezenți au izbucnit în râs. În plus, atunci când UTA a primit premiul fair-play, cineva din tribună a strigat: „Sigur, pentru că nu a supărat pe nimeni!"

Finalul finalului l-am consemnat la discoteca „Space", din incinta strandului „Neptun", acolo unde a avut loc banchetul la care au participat mai mulți invitați, printre care Helmuth Duckadam și Dorel Mutică.

LEO SFÂRA

RADU NUNWEILLER VA SEMNA CONTRACTUL CU F.C. UTA, LA ARAD

În aceste zile, la F. C. UTA continuă discuțiile de stabilire a strategiilor pentru returul actualei ediții de campionat. Și ieri, chiar dacă a fost duminică, la club s-au reunit conducătorii „Bătrânei Doamne", care au fost de acord să accepte doi antrenori secunzi pentru Radu Nunweiller, unul dintre aceștia fiind - așa cum anticipam noi - Costel Pană. Al doilea „secund" este ținut în secret de către conducătorii UTA-ei.

În altă ordine de idei, mai trebuie spus că astăzi, președintele Consiliului de Administrație, Călin Chișbora, se va întâlni - la Oradea - cu jucătorul echipei Industria Sârmei Câmpia Turzii, atacantul Anca, omul care a ratat un penalty în meciul cu UTA, din primăvara acestui an, când arădenii au învins cu 3-0. La reunirea lotului, se va prezenta - aproape sigur - și Stan, atacantul echipei Internațional Pitești. Cei doi vor fi testați de către antrenorul Radu Nunweiller.

De notat că pe data de 8 ianuarie, la Arad va sosi și antrenorul „elvețian", Nunweiller VI, urmând - tot atunci - să semneze contractul cu UTA.

Deși se spunea că Gigi Borugă va merge la Craiova, pentru a negocia cu Dinel Staicu transferul lui Jeremie Njock, de la UTA, la Universitatea, președintele Consiliului de Administrație, Călin Chișbora, ne-a declarat ieri că nu se pune problema ca Borugă să discute cu oltenii trecerea jucătorului de culoare în Bănie. În plus, cei de la UTA refuză - deocamdată - să se despartă de vreun jucător, atâta timp cât Radu Nunweiller nu s-a pronunțat încă asupra lotului.

LEO SFÂRA

La sfârșit de an

A. J. F. ARAD A ÎMPĂRȚIT DIPLOME MAI MULT SAU MAI PUȚIN MERITATE

Pe ultima sută de metri, Asociația Județeană de Fotbal Arad i-a răsplătit pe cei care au avut o activitate pozitivă pe anul 2002: fotbaliști, antrenori, conducători și arbitri.

La categoria fotbalistul anului nu au existat dubii, atacantul Comerei, Roland Balaj, golgeter al Diviziei D, păstrându-și de fapt titlul cucerit și în urmă cu 12 luni. De această dată, el a fost însoțit pe podium de Sorin Cimbrea (Șiriana Șiria) și Gerhard Kukucska (Victoria Nădlac). Copiii și juniorii nu au mai fost uitați de această dată, premiații fiind: Claudiu Hoba (F. C. UTA '91), Răzvan Riviș (Telecom-CSȘ Gloria '89), Remus Oneț (Telecom-CSȘ Gloria '88), Daniel Danciu (Inter Arad '87) și Marius Georgescu (Romvest '87).

Și pentru că tot am ajuns la Romvest, delegatul acestui club, Ștefan Ienei, a trebuit să ridice o groază de diplome de merit oferite de A. J. F. Arad trioului conducător: Marin Lupaș, Ioan Ienciu și Ioan Anca, dar și antrenorului Francisc Tisza. Și - totuși - actualul tehnician al West Petromului din Pecica a fost devansat în topul celor mai buni antrenori ai anului 2002, de Gheorghe Camenița, cel care a promovat echipa Frontiera Curtici în Divizia C.

La anunțarea conducătorilor cu cele mai mari merite în susținerea și dezvoltarea fenomenului fotbalistic județean ne-au luat durerile de cap, căci lista a fost prea stufoasă pentru a se face - totuși - o delimitare între adevărații președinți și cei de pluton. Pentru statistică, vă spunem că toți conducătorii din Divizia D, mai puțin cei de la Nădlac, Ineu și Socodor, au luat câte o diplomă, la fel întâmplându-se și cu alți mulți boși de prin „Onoare" și „Promoție".

Ajungând la arbitrul anului, puteam fi convinși că premiul va rămâne - după tradiție - la „vechea gazdă" care de această dată l-a împins în față pe Mircea Bondar. Asistentul anului în fotbalul județean a fost desemnat Mircea Toderici jr., pentru ca proaspătul promovat în Lotul Național, Claudiu Tripa să primească doar o diplomă inventată, așa, de conjunctură.

Discursurile rostite de președintele AJF Nicolae Selejan și președintele de onoare al aceleiași instituții, Ioan Kocsis Josan, nu au prea ieșit din tipare, aducerea la cunoștință a „realizărilor" foarte multe fiind însoțită de urările de bine pentru anul ce bate la ușă. Și totuși, avocatul I. Kocsis Josan a surprins un aspect, care ne-a cam pus pe gânduri. Prea mulți bani alocă consilierii municipali UTA-ei, prin care se încurajează aducerea a tot felul de mercenari, pe când creșterea fotbalistică a copiilor și juniorilor arădeni este total neglijată. Bine punctat!

CĂLIN MNERIE

Scandal la AJF Arad

CONDUCEREA COMISIEI DE FOTBAL ÎN SALĂ ȘI-A DAT Ddemisia

Noul președinte este Raul Burtea, după „interimatul" asigurat de Nicolae Ardelean

Deși scandalul a izbucnit în urmă cu două săptămâni, când conducerea Comisiei de fotbal în sală, formată din Cătălin Hodăjeu - președinte și Teofil Grădinaru- secretar, „subiectul" a ajuns destul de târziu pe „piață".

Fosta conducere a organizat prima ediție a campionatului, însă nu în perioada specificată de către Dan Petrescu - președintele comisiei. De aici s-a aprins flacăra războiului. Câștigătoare a ieșit, pe merit, „Cristi D", învingătoare cu 4-1, în finala cu F. C. Ceala.

La sfârșitul competiției, Hodăjeu a trimis câștigătoarea („Cristi D") la București, însă Dan Petrescu l-a sunat imediat și i-a transmis că acest campionat mai trebuie organizat o dată.

„Se pare că mai mulți neaveniți au vorbit cu Dan Petrescu, iar apoi l-au presat și pe președintele AJF Arad, Nicolae Selejan să anuleze campionatul, pentru a organiza un altul. Dan Petrescu mi-a spus că nu-l interesează, să fac un nou campionat. A fost dictatorial, precum Nicu Selejan. Pentru mine acesta a însemnat sfârșitul. Consider că noul campionat, din luna ianuarie, este a doua ediție, iar adevărata câștigătoare este «Cristi D»" - a spus Cătălin Hodăjeu.

Alte motive ale demisiei au fost explicate de același Hodăjeu. „Am trimis un fax la AJF, prin care mi-am anunțat retragerea, pe motive complexe, care țin atât de latura morală a conducerii AJF, cât și de latura legală a acestei instituții."

De notat că interimatul la Comisia de fotbal în sală a fost asigurat de Nicolae Ardelean, sub bagheta căruia s-a organizat un alt campionat, care va începe luna viitoare. Vor fi 12 echipe, împărțite în două serii, însă nu știm cum se va da câșigătoarea, care trebuie anunțată până pe 15 ianuarie.

Poate că Raul Burtea, cel care a preluat șefia Comisiei acum câteva zile, va avea ceva idei originale, care să scoată din impas situația. Dacă nu, scandalul va continua...

LEO SFÂRA

Revelația turului Diviziei D

CU DAN CUEDAN, DESPRE VICTORIA NĂDLAC

Fără îndoială, Victoria Nădlac este marea revelație a turului Diviziei D, la fotbal. Echipa de la vamă împarte fotoliul de „campioană de toamnă", cu mult mai galonata, Șiriana Șiria. Ascensiunea formației nădlăcane se leagă de numele lui Dan Cuedan, antrenorul-jucător care a reușit să asambleze un „team" greu de învins, pe orice teren. Zilele trecute am stat de vorbă cu Dan Cuedan despre echipa sa, iar întrebările puse reies din răspunsurile sale...

● Să nu uităm de parcursul foarte bun pe care l-am avut în returul campionatului trecut. Din 15 meciuri, 13 victorii, un egal și o înfrângere, lucru care ne-a adus în postura neoficială de campioană a returului. Mi-aduc aminte, când am preluat echipa eram pe locul 14. ● În acest campionat, după patru victorii consecutive, am avut un moment mai dificil, presărat cu două înfrângeri. Sponsorii echipei au început să facă presiuni nefondate dar noi, cei din vestiar, am reușit să ne strângem rândurile și să demonstrăm că acele eșecuri au fost „accidentale", încheind turul cu șase victorii consecutive. ● Din punctul meu de vedere, al antrenorului-jucător, suntem un club care nu avem o structură organizatorică pentru Divizia C. Și aici mă refer la baza materială și financiară, dar și la echipele de juniori. ● Sunt alte echipe în „D", care organizatoric și financiar stau mai bine decât noi și datorită acestui fapt, nu are rost să ne îmbătăm cu apă rece în privința promovării. ● Ceea ce s-a reușit la Nădlac este bazat pe muncă și consider că rezultatele au apărut pe fondul unei îmbinări perfecte între valoarea și experiența unor jucători (Dușan, Szell, Șule, Kukucska) și tinerețea și dorința de afirmare a altora (Lionti, Babău, Pește, Vlădău). ● Discuții au fost pentru efectuarea unui turneu de o săptămână, în Slovacia, cu 2-3 jocuri de verificare, dar problema este că la noi, prea multe rămân la faza de discuții. ● Chestia cu selecționata AJF, de care mă ocup eu cu Gigi Camenița, ar fi o treabă foarte bună, dacă ar fi făcută cum trebuie. În Arad, nu se găsește un teren care să fie accesibil spectatorilor și antrenorilor de Divizia C? ● Am primit câteva oferte, chiar la terminarea returului campionatului precedent de la nivelul Diviziei C, dar am preferat să-mi continui munca la Nădlac. Vreau să demonstrez că returul acela nu a fost o întâmplare.

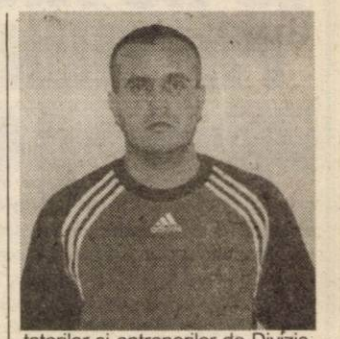

DANIEL SCRIDON

MECI AMICAL DE ȘAH ARAD-GYULA (UNGARIA)

În ziua de 21 decembrie 2002, a avut loc meciul retur de șah între reprezentativele celor două orașe înfrățite.

În organizarea Asociației Județene de Șah cu sprijinul D.T.S.J., al Consiliului Județean, al Primăriei, al S.C. Contor Zenner România S.A. și al C.S. UTA, competiția s-a desfășurat în condiții excelente în sala de conferințe a S.C. Contor Zenner.

Întâlnirea s-a încheiat cu scorul de 4,5 la 1,5 pentru reprezentativa Aradului fără nici o înfrângere (scor total în cele două meciuri 10,5-1,5). Aradul aliniind următoarea echipă în ordinea meselor: Chereches Marius (0,5 puncte); Kelly Ladislau (0,5 p), Ionescu Bogdan (1 punct), Rujan Rodel (1 punct), Popa Ovidiu (0,5 p), și Corodan Mircea (1 punct).

Asociația Județeană de Șah mulțumește și pe această cale tuturor celor care într-un fel sau altul contribuie la dezvoltarea șahului arădean precum și jucătorilor din județul nostru care ne reprezintă în diferite competiții în țară și străinătate, dorindu-le Sărbători fericite și La mulți ani cu sănătate, bucurii și noi succese în anul 2003.

Asociația Județeană de Șah
ing. TIBERIU GROZESCU

Dialoguri de vacanță

„MAI BINE CĂ NU AM JUCAT ÎMPOTRIVA UTA-EI"

● declară Claudiu Drăgan, atacantul echipei Dinamo București

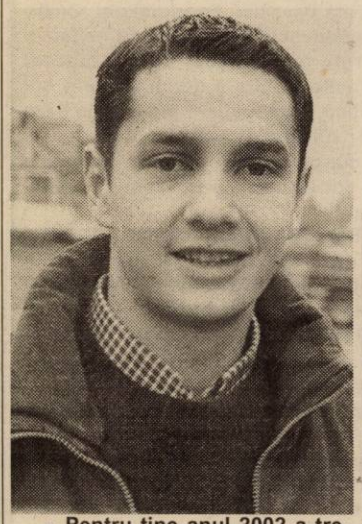

– Pentru tine anul 2002 a trecut cu bune și rele. Ai fost protagonist la câștigarea unui nou titlu de campioană de către Dinamo, dar în prezenta stagiune nu ai jucat aproape deloc din cauza nefericitelor probleme cu genunchii...

– Într-adevăr, a fost o primăvară minunată, când am demonstrat o dată în plus că locul echipei Dinamo este mereu în frunte. Pe atunci, eu și Claudiu Niculescu formam - poate - cel mai sudat cuplu de atacanți din România. În acest sezon însă, așa cum ați spus, durerile la genunchi nu mi-au permis să evoluez decât în două jocuri, cu F. C. Argeș și F. C. Național, nereușind să înscriu nici un gol. A fost necesară și o intervenție chirurgicală pentru a scăpa de osteocondrită, boală pe care medicii mi-au spus că o am din naștere. Important este că acum mă simt mai bine și sunt pregătit să reîncep antrenamentele.

– Fără tine pe teren, Dinamo a pierdut lupta cu Rapidul în prima jumătate a campionatului...

– Nu cred că absența mea a constituit principala cauză pentru care Dinamo a pierdut mult teren în favoarea echipei de pe primul loc, Rapid. Mai degrabă aș spune că instabilitatea din sânul echipei, creată prin schimbarea a trei antrenori în numai două luni de zile, a produs și rezultatele mai slabe. Conducerea clubului trebuia să-și dea seama după atâția ani de zile că Dinamo numai cu Cornel Dinu la cârmă poate atinge performanța. Toate experimentele cu diferiți antrenori pe bancă ne-au făcut numai rău nouă, jucătorilor, și așa demoralizați după insuccesul din preliminariile Champions League, cu F. C. Brugges.

– Să înțeleg că acum totul a reintrat în normal...

– Mister ne cunoaște mai bine ca oricare altul, iar rezultatele se văd pe teren. Suntem pe locul doi și până mai avem șanse teoretice nu vom abandona lupta pentru titlu.

– Cum a fost să ai alături de tine un campion ca Gică Popescu și ce crezi că l-a determinat pe acesta să vă părăsească așa, dintr-o dată?

– Plecarea lui Gică Popescu e o mare pierdere pentru Dinamo. Atât eu cât și colegii mei am avut multe de învățat de la el, era un exemplu pentru noi, încercam să-l copiem. Sincer să fiu eu cred că Gică Popescu, după anii petrecuți la echipe de top ale continentului, nu a mai putut să se adapteze atmosferei semi-profesioniste din campionatul nostru. Noi, jucătorii, inclusiv Kiriță despre care s-a spus că a fost părtaș la renunțarea lui Gică, am încercat să-l întoarcem din drum, dar în același timp îi respectăm alegerea.

– Claudiu, tu te-ai gândit vreodată să renunți la Dinamo în favoarea unei alte echipe?

– Dacă vă referiți la oferte, vă spun cu mâna pe inimă că ele nu au existat în anul ce se încheie. Sau, mai bine spus, nu a fost nimic concret. În țară nu aș pleca la nici o altă echipă. Dintotdeauna am fost „câine", acum după trei ani la Dinamo mi-am cultivat această pasiune. Peste hotare ar fi absurd să spun că nu aș pleca, dar numai când s-ar ivi o ofertă atrăgătoare.

– Dar la UTA, în Divizia A, nu te-ai mai întoarce?

– Nu am uitat de unde am plecat, însă cariera mea a luat o altă direcție. Bineînțeles, am rămas cu sufletul alături de arădeni și mi-aș dori foarte mult să nu retrogradeze. Din ceea ce am văzut, UTA nu e o echipă de ultimul loc, însă pregătirea deficitară din vară și lipsa a doi-trei jucători în posturile cheie au adus-o în coada clasamentului. Sunt sigur că în retur „Bătrâna Doamnă" poate drege situația.

– Poate meciul cu UTA a fost singurul pe care - oricum - ai fi vrut să-l ratezi...

– Dacă intram pe teren în partida cu arădenii, probabil că dădeam totul din mine pentru victoria lui Dinamo. Și parcă - totuși - mai bine că nu am jucat împotriva UTA-ei...

– Tot în anul acesta ai devenit imaginea Alcatel în România...

– Întâmplător, aș spune. Fiind singurul fotbalist de la Dinamo care nu participa la antrenamente am fost trimis de conducere la ședințele foto pentru campania publicitară a firmei Alcatel. Eu zic că a ieșit bine...

– Cum tot bine a ieșit și afacerea ta cu portarul Cristian Munteanu. L-ai lăsat fără mașină.

– Lui Cristi i-au trebuit niște bani ca să-și deschidă un local mexican în centrul Bucureștiului, așa că m-am oferit să-i cumpăr mașina. Cam de trei luni de zile mi-am luat și carnetul de șofer, e o plăcere să-mi conduc Mercedesul ML.

– Unde te va prinde cumpăna dintre ani?

– Inițial, trebuia să-mi petrec Revelionul la București, însă mi-a fost destul de greu să plec atât de repede de la părinți, de la Chișineu-Criș. Până la urmă, împreună cu soția mea, Helga, vom merge cu câțiva foști colegi de la UTA la Băile Herculane.

– Noi îți mulțumim pentru minutele acordate și îți dorim un An Nou Fericit!

– Aceeași urare aș dori să o transmit și eu tuturor arădenilor, alături de tradiționalul La Mulți Ani!

CĂLIN MNERIE

„UTA ARE UN LOC APARTE ÎN INIMA MEA, IAR PENTRU STEAUA DAU TOTUL"

● declară Dorel Mutică - fundașul central al echipei Steaua

– Dorel, când ai venit la Arad, până când stai, unde îți petreci Revelionul?

– Am venit imediat după încheierea campionatului, de fapt pe 15 decembrie. Chiar și Sărbătorile de Crăciun le-am petrecut la Arad. Revelionul îl voi face la „Continental", împreună cu prietenii mei de aici și cu nașul meu. Voi pleca la București pe 12 ianuarie, căci după o zi începem pregătirile.

– Cum ai ajuns să joci în echipa vameșilor, la „Memorialul Ladislau Brosovszky"?

– E clar, dintr-o întâmplare. Trebuia să vină Corvinul Hunedoara, însă nu a mai ajuns, iar organizatorii i-au sunat pe vameși, să-și facă repede o echipă. Cum nașul meu e vameș, iar eu l-am rugat să mă sune de fiecare dată când se ivește vreo „miuță" la sală, am ajuns la acest turneu. A fost o reîntâlnire plăcută cu mai mulți colegi, cu care am evolaut la UTA. A fost și un antrenament cu adevărat util.

– Steaua a avut un sezon nereușit. E cel mai slab din ultima vreme...

– E adevărat, nu ne-au ieșit prea multe. Dar nu trebuia să fim așa de aspru criticați, de către mass-media din România. Astfel de momente au trăit și alte echipe mari din Europa. Acum e cazul celor de la F. C. Barcelona. Important e să trecem peste acest moment. Mai trebuie să vină soarele și pe strada noastră. Nu se poate să fie tot nori negri. Sper, cred și îmi doresc din tot sufletul să putem escalada acest moment.

– Ce ai simțit atunci când ai evoluat în fața a 10000 de oameni, la Arad, cu Steaua, împotriva UTA-ei?

– Trebuie să spun că am plecat de aici de șase-șapte ani. Sigur, la UTA am debutat în prima divizie, de aici m-am lansat. Dacă mă întrebai la jumătate de an după ce am plecat, puteam să-ți răspund, dar au trecut mulți ani și am simțit că trebuie să câștig jocul cu echipa la care evoluez. UTA are un loc aparte în inima mea, iar pentru Steaua dau totul.

– Unde crezi că vor fi Steaua și UTA, în clasament, la finalul acestui campionat?

– Chiar dacă unii se mai gândesc la câștigarea campionatului, eu cred că ar fi o realizare să ocupăm un loc care să ne permită accederea în Cupele Europene. E obiectivul nostru numărul 1. Îmi doresc din suflet să ajungem în Europa. UTA e o echipă frumoasă, cu un public frumos. Nu e avantajată de locul din clasament, are probleme, atât organizatorice, cât și la nivel de echipă. Îmi doresc însă să vin și anul viitor la Arad, cu Steaua...

– Ce îți dorești pentru anul 2003?

– Personal, îmi doresc multă sănătate, asta însemnând că vreau să fiu ferit de accidentări. Anul viitor trebuie să dau mai mult pentru Steaua, deoarece consider că nu am oferit destul în acest an. Sper și cred că voi da totul în 2003.

– Dorel, îți mulțumim și îți urăm mult succes în continuare!

LEO SFÂRA

„UN ANTRENOR PRINCIPAL NU POATE AVEA REUȘITE DE UNUL SINGUR"

● afirmă antrenorul Dan Mănăilă

– Dane, multă lume se întreabă de ce ai acceptat să te-mpaci cu Popa Ionuț? Nu ți-ai călcat peste principii?

– Relația mea cu Popa Ionuț a fost mereu, cea extrasportivă mă refer, de un respect reciproc, inclusiv soțiile noastre fiind prietene bune. Șocul demisiei mele cred că ne-au făcut pe amândoi, fiecare având anumite motive, să facem declarații care nu ne-au stat în caracter. În această meserie ne-am respectat; dovadă această nouă colaborare, în care un antrenor principal nu poate avea reușite de unul singur. Plecând atunci, în vară, de la UTA, sunt convins că l-am lăsat descoperit, dar așa am considerat atunci și la fel aș proceda la orice club, dacă nu ar fi respectate anumite principii. Dl. Călin Chișbora a afirmat că nu mă cunoaște nelucrând împreună, dar mi-aș dori o discuție, sinceră, fără alte interese, de măcar 30 de minute și sunt convins că și-ar face o părere despre viziunea mea în fotbal.

– Ce părere ai de venirea lui Radu Nunweiller la cârma UTA-ei?

– Mă bucură sosirea lui, deoarece va aplica - sper - ideile și metodele de lucru occidentale, fără de care fotbalul nu poate progresa. De exemplu, înainte cu două săptămâni de a demisiona, am înaintat o listă cu anumite materiale necesare începerii pregătirii, printre care și un calculator conectat la Internet. Radu Nunweiller a cerut și sunt convins că-l va primi. La fel am cerut și eu. În schimb, am fost trimis, la vestiar, lucru ce m-a mâhnit enorm.

– Apropo, crezi că Radu Nunweiller va avea biroul la vestiare?

– Cred că este o glumă. În fotbalul profesionist legătura între președinte și antrenor trebuie să fie și prin vecinătatea birourilor. Fotbalul nu poate evolua fără o masă de lucru, care să includă calculator, telefon, maculatură și foarte multe idei.

– Dane, speram să te vedem „principal" la o echipă. De ce tot secund?

– Posibil că anii mei sunt priviți ca un impediment, însă eu am răbdare și când va veni acel moment voi încerca să-i fac față. Oferte la nivelul Diviziei C am avut, dar am considerat că la acest nivel - cu mici excepții - nu sunt condiții propice performanței.

– Ai pus mult suflet la UTA. Nu ți-a rămas sufletul acolo?

– Eu sunt stabilit de șapte ani în Arad. Trei ani i-am petrecut pe banca tehnică a UTA-ei, din care am stat acasă, poate, trei luni, asta cred că spune multe. UTA a fost, este și va fi mereu un club care nu poate fi antrenat sau condus decât cu dragoste și pasiune, fără interese.

– Acțiuni la FC UTA ți-ai cumpărat?

– În momentul când am plecat, UTA - vechea sau noua conducere, nu știu care - era datoare la mine cu 80-90 milioane lei. Aș fi cel mai bucuros dacă măcar din jumătatea sumei aș primi acțiuni.

– O ultimă întrebare. Va retrograda UTA?

– Matematic are șanse să scape. Cu 34 de puncte, nu poate retrograda. Dar acest lucru se poate realiza numai dacă atmosfera din cadrul lotului va fi ca într-o familie adevărată.

– Îți mulțumesc și baftă la noua ta echipă, FC Oradea.

DANIEL SCRIDON

BRAZILIA - ȚARĂ A CONTRASTELOR ȘI RESURSELOR NATURALE

Note de călătorie

Cu o suprafață de 8.511.996 km^2, Brazilia este a cincea țară ca mărime din lume. Distanța dintre nord și sud este de 4.394 km, iar dintre vest și est este de 4.319 km. Aproximativ 90% din țară este cuprinsă între Ecuator și Tropicul Capricornului. Mărginită de Oceanul Atlantic, coasta depășește 7.367 km în lungime, din care 5.300 km sunt amenajați pentru turism. La vest, Brazilia se învecinează cu o graniță lungă de 15.719 km, cu țările Americii de Sud, în care se vorbește limba spaniolă. Relieful este alcătuit din Platoul Braziliei, Câmpiile Amazonului, Bazinul Paraguay, iar vârful muntos cel mai înalt măsoară 3.014 metri. Brazilia abundă în resurse minerale, în special minereu de fier, fiind considerată a opta putere economică din lume. Pădurea amazoniană conține rezervele cele mai importante de oxigen, iar fluviile prezintă un potențial hidroenergetic imens, aproximativ 20% din rezervele mondiale.

Populația Braziliei însumează aproximativ 180 de milioane de locuitori, majoritatea situându-se de-a lungul coastei, în special, în partea de sud-est, unde se află cele două metropole, Rio de Janeio și Sao Paolo, unde alături de clădirile ultramoderne se întâlnesc foarte multe locuințe insalubre. Țara este străbătută de un sistem larg de drumuri. În zone întinse se practică agricultură, pe mari întinderi din podișuri se extrag minereuri de aur și de alte metale.

Brazilia începe să-și arate fața urbană în partea estică. În Rio de Janeiro, cunoscut și ca „orașul minune“, vegetația este în contrast accentuat cu miile de clădiri moderne. Orașul oferă o viață de noapte și activități culturale faimoase pentru intensitatea lor, ca de exemplu, celebrul Carnaval, cu elegantele dansuri samba, dar și un sistem hotelier de o înaltă calitate. Celebra plajă Copacabana este renumită în întreaga lume pentru nisipul auriu și apa oceanului, caldă ca și în Mediterană. Rio de Janeiro prezintă, de asemenea, clădiri istorice și regiuni muntoase, cum sunt munții din Petropolis, fosta reședință imperială a dinastiei Pedros, unde există numeroase monumente istorice, Catedrala și Muzeul Imperial. În statul Minas Gerais se poate descoperi arhitectura trecutului, operele de artă ale sculptorului baroc Aleijandhinho, orașele istorice Quro Preto, Mariana, Tiradentes, Sabara, Diamantina. Aici se găsesc izvoarele minerale din Caxambu, Araxa și Sao Laurenco și se pot admira pietrele prețioase și semiprețioase descoperite în această regiune minieră.

Cei peste 17 milioane locuitori ai celei mai mari metropole din America Latină - Sao Paolo, sunt de origine europeană, japoneză și arabă și construiesc veritabile imperii industriale și comerciale, în care se păstrează amprenta lor culturală. Ei au creat, astfel, din orașul lor o țară celebră cu sute de restaurante, centre comerciale, scene de muzică, dans și teatru. Celebrul bulevard Paulista a devenit un centru economic și financiar, printre cele mai mari centre de acest fel din lume.

Pentru aventuri ecologice, nordul Braziliei oferă oportunități unice; Amazonul reprezintă cea mai mare rezervă biologică de apă curgătoare din lume. Râurile din bazinul Amazonului, prin care curge o cincime din apa dulce din lume, sunt adevărate „drumuri“ care duc spre inima junglei. Zece din cele mai mari 20 de

râuri din lume se regăsesc în bazinul Fluviului Amazon, unul fiind chiar Amazonul, ce are o lungime de 5.500 km. Amazonia este o încântare a lumii. Locul în care locuiesc ființe fermecate în mituri, legende și peisaje reale și în care strălucește iluminarea zeilor și credințele care poetizează peisajul fluviilor și al pădurilor spre reveria oamenilor. Lumea, și-o imaginează ca pe o insulă izolată în oceanul dorinței universale a fericirii - Este Amazonia; insula norocului, loc de rătăciri, al paradisului pe pământ. În Amazonia se asistă la apelul obsedant al privirii, privire necesară pentru tot: pentru a urmări un drum, pentru a observa vremea, pentru a garanta recoltele, pentru a se ghida în umbrele pădurilor și fluviilor, pentru a alege locul pentru pescuit, pentru a reface drumurile de întoarcere. Prin privire, realitatea este înțeleasă și esența lucrurilor este atinsă.

Valorificarea fotografică a esențelor culturii privind Amazonia este fundamentală. Privirea camerei, echivalentul ferestrei sufletului, trimite peisajul în suflet și îl convertește în cultură. Ea face vizibil, invizibilul. Camera și fotografia relevă transfigurarea a ceea ce ea contemplă. Folclorul și bucătăria amazoniană sunt, de asemenea, adevărate atracții. Festivalul Boi - bumba, ce se ține în orașul Parintis, unește doi rivali, Caprichosos și Garantidos, școli celebre de samba. În piețele din Para se regăsesc obiecte de artă indiană și vase specifice Insulei Marajo și tribului Tapajos. În Manaus, capitala Amazoniei se poate vizita Teatrul Amazon, construcție renascentistă din secolul XIX-lea. Punctul nordic oferă cea mai bună cunoaștere a drumurilor braziliene, a naturii și a culturii populare. Aici se întâlnește o temperatură specifică verii, de-a lungul anului întreg, și cea mai frumoasă plajă de pe continent, unde se practică toate tipurile de sporturi de apă. Dansuri tipice, forro, frevo, ciranda, marcatu și lambada, dar și instrumentul electronic caravans, ce captivează Marele Carnaval. În centrul Braziliei se găsește Brasilia, capitala țării, ce prezintă un stil arhitectural „avant garde“, datorită căruia UNESCO a numit acest oraș o moștenire culturală. Pe de altă parte, sunt localizate și „landurile“, care formează un sanctuar biologic și, unde se pot observa, în cadrul circuitelor cu însoțitori, crocodili, anaconde, papagali, căprioare și nenumărate specii de păsări. Izvoarele cu apă minerală din Caldas prezintă proprietăți medicinale, apa acestora având o temperatură de 78°-80°C.

Brazilia a fost cucerită de portughezi în anul 1501, iar în 1822, regele Pedros I, în urma luptelor de pe Ipiranqua a proclamat independența Braziliei. Economistul român Nicolae Manoilescu în 1935 a avut inițiativa unei reforme economice, care a marcat ceea ce Vasile Goldiș a denumit „prin noi înșine“, adică, o dezvoltare proprie pe baza resurselor naturale, atât de abundente. Este bine cunoscut Tristantzara - cel care a întemeiat dadaismul - un curent de inspirație literară.

Sudul Braziliei a fost colonizat de către imigranți germani, italieni și polonezi, în principal, trăsăturile fizionomiei locuitorilor din această regiune au caracter european. În statul Parana, de lângă orașul Curitiba - un model al urbanismului și al stilului de viață - modern, se găsește Cascada Iguacu, una dintre cele mai mari cascade din lume. În statul Santa Catarina devii martorul progresului industrial. Pe Coasta de Nord, în Joaquina, au loc concursuri internaționale de surfing. Bombinhas este paradisul scufundatorilor, în timp ce plaja din Camboriu este cea mai urbanizată din sudul Braziliei. În luna octombrie, orașul Blumenau atrage turiști din țară și din străinătate, odată cu Oktoberfest, un festival al berii. Regiunea Santa Carina - Rio Grande do Sul se aseamănă uimitor cu Bavaria, în cafenelele de aici, servindu-se delicatese specifice germane. Ruinele din Sao Miquel ne amintesc de cei 210 ani de prezență ai misiunii iezuite în Brazilia.

Prin expirarea a două mandate la președinția Braziliei, conform Constituției, președintele Cordoso nu a mai putut participa la cursa electorală. În urma scrutinului de alegeri, a fost numit președinte Luiz Inacio Lula Da Silva, cu 54% din sufragii. Actualul președinte a pledat pentru două probleme sociale: „Brazilia fără foame“ și „Progres - Ordine - Muncă“, programul electoral fiind primit cu încredere de populație. De menționat că, dezbaterea finală a celor patru candidați la președinție a avut loc la Universitatea Metropolitană din Sao Paolo, în auditoriul politic al Centrului de Comunicații mass-media și a fost moderat de studenții Facultății de Jurnalistică. După cum spunea actualul președinte, Brazilia este o țară foarte bogată în resurse naturale, dar există mari contraste: pe de o parte, populația bogată, intrată în circuitul financiar mondial, și populația săracă - ce trebuie să își satisfacă necesitățile de trai de pe o zi pe alta.

În prima parte a anului 2003, președintele Ion Iliescu întreprinde o vizită oficială în Brazilia, care va pune pe noi baze relațiile economice cu această mare putere economică, prilej cu care va fi lansată cartea „România încotro“? tradusă în limba portugheză și care va apărea sub îngrijirea Universității de Vest „Vasile Goldiș“ din Arad și a Universității Makenzie din Sao Paolo.

Prof. Univ. dr. AUREL ARDELEAN

foto studio enigma
Kodak
Uram tuturor clienților si colaboratorilor
Sarbatori fericite
La Multi Ani 2003
(C.B.)
www.fotoenigma.ro 4 magazine in Arad

Cu ocazia Anului Nou
Primăria OLARI
Urează locuitorilor, și colaboratorilor
Un an întreg de bucurii și împliniri alături de cei dragi!
Primar, Ioan Băbău
Viceprimar, Sandu Paraschiva
La Mulți și Fericiți Ani!
(2734929)

PRETURI EXTRAORDINARE !!!

MOTOROLA T190
899000 LEI

NOKIA 3310
1.999.000 LEI

ALCATEL 311
1.599.000 LEI

SIEMENS A50
1.399.000 LEI

DOAR SAPTĂMÂNA ACEASTA
ACCESORII ABSOLUT GRATUITE !!!

GRATUIT
Motorola MC2
Siemens S6

LA CONECTARE

Nokia 7110
999.000 lei

Mitsubishi Astral
99.000 lei

Alcatel db
299.000 lei

Mitsubishi Geo
499.000 lei

Nokia 5110
499.000 lei

OFERTA* CONNEX

- 6 luni ** cu 50% reducere la abonament.
- 50 % reducere la toate convorbirile naționale în rețea, în primele 3 luni de contract.

Oferta valabilă până la 31 decembrie 2002.

* Pentru abonamentele cu minute incluse (Connex 100. Connex 200. Connex 400 sau Connex 800.). 50 % reducere la abonament în primele 3 luni de contract.

** Primele 3 luni de contract şi lunile a 7-a, a 12-a şi a 14-a.

"Preț cu TVA inclus, valabil doar pentru conectare în rețeaua Connex, în limita stocului disponibil. Detalii în magazin"

CG&GC®
SOLUȚII IT COMPLETE PENTRU BIROUL DVS.
Arad, B-dul Revoluție nr. 42 Tel.: 236-565, 0772/255.044

DEALER CONNEX®

(C.A.)

Grupul de firme
ASTRA - ARIS

Urează Prefectului și angajaților Prefecturii

ASTRA

ARIS-SA

(2734718)

ÎŢI MERGE DIN PLIN!

10 MARI PREMII

câte kilograme are fiecare câștigător, atâtea plinuri de rezervor

+alte 2000 de premii, a câte 20 litri de combustibil

Iarna asta, ASTRA

R.C.A. 2003

Încheie asigurarea de **Răspundere Civilă Auto la ASTRA.**
Ghiftuiește-te de Sărbători! Poți câștiga tone de combustibil!
Cu ASTRA îți merge din plin!

ASTRA
Asigurări

REGULAMENT PROMOȚIE RCA 2003

Încheie asigurarea obligatorie RCA la ASTRA până la 31 ianuarie 2003 și poți fi unul dintre câștigătorii celor 10 mari premii. Pentru fiecare kilogram al tău poți câștiga câte un plin de rezervor al mașinii asigurate (capacitatea rezervorului maximum 100 de litri). Sau poți fi unul dintre cei 2000 de câștigători a câte 20 de litri de combustibil.

Tragerea la sorți va avea loc în luna martie 2003. Câștigătorii vor fi desemnați în urma unei extrageri realizate de către un program pe calculator. Lista câștigătorilor va fi publicată în presă și va fi afișată la toate sucursalele ASTRA din București și din țară. Organizatorii campaniei și rudele lor de gradele I, II și III nu au dreptul de a participa la tragerea la sorți.

Premiile pot fi revendicate în termen de 3 luni de la publicarea listei de câștigători.

(C. A.)

La Arad am adus de Sărbători rate fixe direct în magazin!

Vino la Altex în Bd. Revoluției, tel.: 0257/270579 - acum și la etaj - și interesează-te de sistemul de rate! E exact așa cum îți dorești: ai rate fixe direct în magazin, ai nevoie de mult mai puține documente pentru acordarea creditului, avans 0%, și, fii atent: poți lua un credit de peste 9 ori mai mare decât venitul net!
Profită și tu de confortul de a cumpăra în rate de la Altex!

Sărbători fericite!

ALTEX
Mult confort, puțin efort !

(C.A.)

Grupul de firme

ASTRA - ARIS

Fie ca trecerea în Noul An
să însemne pentru Dvs.

Angajații Primăriei Arad

Un drum al faptelor înțelepte, plin de satisfacții și împliniri.

Conducerea

(2734718)

ASIGURĂRI ATLASSIB

Incheie asigurarea obligatorie RCA 2003 la ATLASSIB şi poti castiga:

Premiul I: 1 autoturism SKODA FABIA

Premiul II: 2 autoturisme DACIA SUPERNOVA

Premiul III: 10 televizoare

si multe alte premii (radio-casetofoane auto, anvelope si promotionale)

AsigURĂRI de bine !

(C.A.)

Sucursala Arad: Str. Iuliu Maniu bl. P2, apt. 1
Nadlac: Str. Independentei nr. 32

Fie ca Noul An

PRIMĂRIA Păuliș

să aducă tuturor locuitorilor comunei Păuliş
şi colaboratorilor noştri

Numai bucurii,
Sănătate şi Belşug

La Mulți Ani!

(2734915)

Primar,
IOAN TURCIN

Viceprimar,
LUCIAN DASCĂLU

Liderul național în asigurări

ASIGURAREA ROMÂNEASCĂ SA ASIROM

Vă dorește să aveți parte de

Un An Nou mai sigur!

Director,
Eugen HARȘ

(2734897)

ANIVERSĂRI

Pentru
MELINDA,
cu ocazia zilei de naștere, cei mai frumoși trandafiri. „LA MULȚI ANI!". Părinții, Norbert, Alex. (31185)

MATRIMONIALE

Doi ITALIENI sosiți pentru AFACERI în Arad, caută TINERE pentru prietenie de lungă durată. Relații la telefon 0721.350.018. (31200)

VÂNZĂRI CASE

Vând urgent casă cu grădină 8 arii, Covăsânț. Telefon 280377; 385058. (29932)

Vând apartament la casă, 4 camere, 2 băi, bucătărie, încălzire gaz proprie, ne(mobilat), îmbunătățiri deosebite, posibilități (aprobări) mansardă, curte comună, garaj, cumpărat cu Legea 112, zonă centrală (str. Afinelor). Telefon 250308, 0722.692.973. (30065)

Vând casă, gaz, apă, telefon, Vladimirescu, str. Eminescu nr. 34. Telefon 514328. (31181)

Vând casă cu etaj + anexe, încălzire centrală în toată casa pe gaz, telefon, apă potabilă, suprafață 1700 mp, preț negociabil. Telefon 0722.646.152; 274416. (4724743)

Vând casă în Covăsînț. Informații telefon 264161; 287384. (4780764)

VÂNZĂRI TERENURI

Vând 5.000 mp teren intravilan, Aradul Nou, posibilități gaz, curent, apă, agent termic. Telefon 0722.355.963.

Vând TEREN INTRAVILAN, 1132 mp, comuna Zimandul Nou. Telefon 231279; 0744.608.041. (31201)

VÂNZĂRI AUTO

Vând ANVELOPE SECOND-HAND, toate dimensiunile. OFERTA LUNII! 20 țoli, USA MILITARY. Telefon 0257/563027; 259339. (31115)

Vând Dacia Breck 1310, an 1997, 70.000.000 lei. Telefon 0257/259213, până la ora 15; 0788.400.221, după ora 15. (30338)

Vând M 461 CV, motor Brașov. Telefon 0257/211476. (31168)

Vând Dacia 1300 cu elemente 1310, preț 450 $ negociabil. Telefon 0766.741.323. (31203)

VÂNZĂRI ELECTRO

Vindem cheș și în rate (second hand) MAȘINI de SPĂLAT, TV COLOR, FRIGIDERE, COMBINE, LĂZI, VITRINE FRIGORIFICE, CONGELATOARE, ASPIRATOARE, Calea Radnei nr. 225. Telefon 0257-259339, 563027; 0744.706.321. (31115)

Vând MAȘINĂ de SPĂLAT AUTOMATĂ, cu garanție. Telefon 275277. (31150)

Vând TV COLOR 37-66, foarte ieftin, garanție, CD PLAYER. Telefon 275277. (31150)

Vând LADĂ FRIGORIFICĂ, CONGELATOR, COMBINĂ FRIGORIFICĂ, FRIGIDER, toate cu garanție. Telefon 275277. (31130)

Vând TELEVIZOARE COLOR, diferite diagonale, telecomandă, teletext, stereo. Telefon 338090. (31148)

Vând foarte ieftin, garanție, TELEVIZOARE COLOR, MAȘINI AUTOMATE, COMBINE și LĂZI frigorifice. Telefon 274600. (30974)

Vând CONGELATOR cu sertare, COMBINĂ frigorifică, FRIGIDER, 80 Euro. Telefon 274118. (30955)

Vând MAȘINĂ SPĂLAT AUTOMATĂ - 70 Euro, mașină SPĂLAT VASE-PAHARE, profesională - 150 Euro; mașină de cusut electrică profesională - 80 Euro, toate cu garanție. Telefon 289667. (30955)

Vând TELEVIZOARE COLOR 37-51 cm - 80 Euro, radio casetofon cu CD - 50 Euro, CD auto cu amplificator și magazie - 120 Euro, boxe 2x30W, amplificator PIONNER 2x300 W - 150 Euro; SONY 2x200W, CD Player Technics - 40 Euro, Deck casset autorevers 3 head, 2 motoare - 40 Euro, combină muzicală Universum cu telecomandă - 100 Euro, video Panasonic 3 head stereo - 40 Euro, amplificator orchestră 2x100 W, toate cu garanție. Telefon 274118. (30955)

Vând frigider, congelator, ladă frig, vitrină frig, mașină spălat automată, garanție 3 luni. Telefon 210613. (31170)

VÂNZĂRI DIVERSE

Vând PLASĂ GARD ZINCATĂ, 25.000 lei/kg, COTURI și BURLANE FUM, 35.000 lei/buc, str. VRABIEI 4. Telefon 289997. (30864)

Vând TERMOTECI, BOILERE, CONVECTOARE (pe gaz), POMPE DE RECIRCULARE. Garanție! Telefon 0740.249544. (31124)

Vând vin mustoasă și must oprit Șiria. Telefon 531571. (31133)

Vând cățel Carpatin Bucovina, pedigree. Telefon 338216. (30847)

Vând ieftin 3 porci grași (110-120 kg). Telefon 287384. (4780764)

Vând 2 porci 90-100 kg, preț negociabil. Telefon 228931; 0744.397.380. (31194)

Vând ieftin LEMNE FOC. Telefon 0721.521.050. (31192)

Vând trei porci grași, 80-90 kg. Telefon 514859, Vladimirescu. (4780766)

Vând LEMNE FOC la domiciliul clientului. Telefon 214535 sau 214428. (31202)

CUMPĂRĂRI TERENURI, IMOBILIARE

Cumpăr teren în zona de centură, drumul Arad-Șofronea; Arad-Variaș sau Arad-Sânleani. Telefon 0745.057.767. (31152)

CUMPĂRĂRI AUTO

Cumpăr Dacie cu CIV și numere noi, între 1986-1996. Ofer 8-16 milioane. Telefon 0723.837.619. (31050)

CUMPĂRĂRI DIVERSE

Cumpărăm VACI, TAURI și JUNINCI. Le plătim imediat. Telefon 250866, 0745.681.191. (31202)

Cumpăr frigider 600.000; congelator, combină, ladă frigorifică 1.200.000; mașină spălat, aragaz, butelie. Telefon 273965; 0721.838.968. (30947)

LOCURI DE MUNCĂ

RESTAURANT angajează BUCĂTAR. Se pot prezenta și pensionari cu limită de vârstă. Informații telefon 280989; 0722.597.052.

PRESTĂRI SERVICII

CABINET STOMATOLOGIC zona PODGORIA, asigură URGENȚE PENTRU ZILELE DE SĂRBĂTOARE, disponibilitate de intervenție la orice oră. Solicitări, la telefoanele: 228141, 0722.744.506.

SC SILDOR PROD SRL. Reparații: FRIGORIFICE casnice și comerciale. VINDE: VITRINE FRIGORIFICE NOI. Telefon 0257 - 349121, 0257 - 270622, 0722.630.442. (c)

REPAR ieftin FRIGIDERE, CONGELATOARE garanțial, deplasare gratuită. Telefon 217451, 0722.417.397. (31119)

TURISM

Pletl

Asigură zilnic transport de persoane în GERMANIA pe ruta: Passau - Regensburg - Nürnberg - Würzburg - Aschaffenburg - Frankfurt - Giéssen - Siegen - Köln - Düsseldorf - Essen - Dortmund - Deggendorf - Landshut - Mühldorf - Augsburg - Ulm - Heilbronn - Stuttgart - Pforzeim - Karfsruhe - Heidelberg - Mannheim. Călătorii în autocare noi, moderne, însoțitoare de bord, două bagaje gratuite, o masă caldă în UNGARIA. Cu plecare din KARLSRUHE: SPANIA, FRANȚA, PORTUGALIA. Intermediem asigurări medicale. Informații și înscrieri, la AGENȚIILE PLETL din: ARAD, telefon 0257/252291; LIPOVA - 0257/561377; 563011. (c.)

OFERTĂ EXCEPȚIONALĂ! SPANIA (190 Euro dus-întors), GERMANIA (70 Euro + premiu o călătorie gratuită), FRANȚA, ITALIA, transport autocar **, prețuri minime la bilete și asigurări medicale - oferta societăților partenere „ARMIN MAYER REISEN", „COLIBRI TOUR", „TAVI REISEN", „EUROFLY", „ERIKA INVEST", „PLETL". Căutați-ne - Arad, str. Unirii nr. 7, telefon 0257-214399. (c)**

ÎNCHIRIERI

Ofer spre închiriere apartament cu două camere și balcon, parter, zona Micălaca, mobilat. Telefon 0257/265892; 0740.160.951. (31172)

PIERDERI

Pierdut carnet de asigurat eliberat de CAS Arad pe numele Borșandi Ștefan. Îl declar nul. (31198)

† DECESE †

Cu nemărginită durere anunțăm încetarea din viață a celei care ne-a fost prea bună soție și mamă
ELENA HANCIUȚA
Înmormântarea va avea loc astăzi, 30 decembrie, ora 12 de la locuința din str. Roman Ciorogariu nr. 88 (Pârneava). Familiile îndoliate Ioan Hanciuța și fiii Ioan și Pavel.

Cu adâncă durere anunțăm încetarea din viață a aceleia care a fost văduvă, mamă și bunică
MĂRIENUȚ OLIMPIA,
la vârsta de 83 ani. Înmormântarea va avea loc, marți, 31 decembrie 2002, ora 13,00 de la Capela Cimitirului Pomenirea. Familia îndoliată.

Cu imensă durere în suflet ne luăm rămas bun de la cel care a fost un tată deosebit, bunic, socru
LENGYEL ALADAR.
Înmormântarea va avea loc astăzi, 30 decembrie, la orele 14,00, la Cimitirul Pomenirea. Familia îndoliată.

A trecut în veșnicie, blânda noastră cumnată, mătușă
MIȘCUȚIA GRAȚIANA OTILIA LIVIA,
la 72 ani, luni 23.12.02 și s-a înhumat joi, 26.12.02, alături de sora ei BABEȚIU LYA LUCIA ZOE. Să se odihnească în pace și noi le vom plânge mereu. Familia BABEȚIU CORNEL și MARIANA.

Cu adâncă durere anunțăm încetarea din viață, după o lungă și grea suferință, a iubitului nostru soț, tată, socru, ginere, frate, cumnat și unchi
DELIMAN PETRU (TUȚU),
în vîrstă de 53 ani. Înmormântarea va avea loc azi, 30.12.2002, ora 14, la Cimitirul Eternitatea (UTA). Familia îndoliată.

A încetat din viață, după o scurtă și grea suferință, cel care a fost
PRECUP PETRU
soț, tată și bunic. Înmormântarea va avea loc azi, 30.12.2002, ora 14, de la Capela „Nosferatum" din Cimitirul Eternitatea. Soția Florica, fiica Carmen, ginerele Jafar și nepoții Omar și Rami.

† CONDOLEANȚE †

Regretăm nespus de mult dispariția pentru totdeauna dintre noi a dragei noastre bunici,
ELENA HANCIUȚA.
Nu te vom uita niciodată, scumpă bunică Elena. Nepoții Otilia, Călin, Ancuța și Alex Olaru.

O adâncă tristețe ne-a cuprins la aflarea veștii că scumpa noastră bunică
ELENA HANCIUȚA
ne-a părăsit pentru totdeauna. Dumnezeu s-o odihnească în pace. În veci nemângâiați nepoții: Doru și Mihaela Morodan.

Cuvintele nu pot exprima tristețea care ne-a cuprins la vestea că draga noastră bunică
ELENA HANCIUȚA
ne-a părăsit pentru totdeauna. O regretă toată viața nepoatele Ramona și Oana Hanciuța.

Suntem alături de Baby în greaua încercare pricinuită de decesul tatălui. Dumnezeu să-l odihnească în pace. Tipi și Dan.

Ne luăm rămas bun de la cuscrul nostru, un om de o deosebită omenie, Aladar. Fam. Morar.

Asociația de Proprietari bloc A2-1, este alături de familia Precup în momentele grele pricinuite de decesul celui care ne-a fost un bun vecin,
PETRU PRECUP.
Sincere condoleanțe. Dumnezeu să-l odihnească!

Un ultim și pios omagiu celui care a fost
PETRU PRECUP.
Sincere condoleanțe familiei îndoliate! Familia Sorin Bran. (31207)

Ne-a părăsit pentru totdeauna, cel mai drag și iubit frate,
PETRU PRECUP.
Odihnească-se în pace! Sora Maria și cumnatul Ioan Gherman. (31207)

Te vom plânge mereu, te vom păstra în inimile noastre, unchiule drag,
PRECUP PETRU.
Nepoții Gherman, Lică și Florinca. (31207)

S-a stins din viață cel care a fost cel mai drag și bun cumnat,
PETRU PRECUP.
Te vom păstra veșnic în amintire! Cumnații Viorica și Gheorghe Cora. (31207)

† SERVICII FUNERARE †

IN MEMORIAM "KUKI"
Servicii Funerare Complete
Str. M Eminescu Nr.4
ÎN CURTE
Tel:211.929 - 0723.343.964
Magazin deschis la orice oră
OFERĂ:
SICRIE 10 modele de la **600.000 - 2.800.000**
SICRIE LUX 6 modele de la **3.600.000-10.500.000**
SICRIE import 70.000.000 lei
Mânere, șuruburi accesorii
LENJERIE 7 modele de la **350.000 - 1.400.000**
GRATUIT ! ! ! !
Transportul sicriului la domiciliu
ÎMBĂLSĂMATUL
Plata în Rate ! ! !
Transport Intern și Internațional

† COMEMORĂRI †

Zece ani de dor și tristețe după cel care a fost un om minunat, învățător COICA ION. Nu te vom uita niciodată. Familiile COICA, OCNERIU și BĂLAN.

Se împlinesc 5 ani de la decesul fiicei noastre dragi,

DANA ȘUBER
din ARCHIȘ. Nu te vom uita niciodată! Părinții și frații. (31035)

Tristă și neuitată este ziua de 30 decembrie, când se împlinesc 10 ani de când ne-a părăsit pentru totdeauna,
ROȘU AUREL,
cel care a fost un minunat soț, tată, bunic și socru. Vei rămâne veșnic în amintirea noastră și-i rugăm pe Dumnezeu să te odihnească în pace! Familia îndurerată. (31189)

† 30 decembrie, zi de doliu în sufletele noastre când în urmă cu 3 ani, clopotele din CHIȘINEU CRIȘ, vesteau moartea fulgerătoare a dragului nostru soț, tată, socru, bunic, frate,

• RAFILA IOSIF.
Dumnezeu să-l odihnească în pace! Familia îndurerată. (4226823)

O creangă de brad, lacrimi, flori și un pios omagiu la împlinirea a 4 ani de la trecerea în neființă a celui ce a fost soț, tată, bunic și socru,

ARDELEAN IOAN.
Nu te vom uita niciodată! Familia. (4780767)

Azi, 30 decembrie 2002, se împlinesc 2 ani de când inima dragei noastre mamă, soacră și bunică, a încetat să mai bată,

URSOI FLOARE
din CHERELUȘ. „Pe patul tău de suferință/Te-am vegheat să te ridici/Ți-am fost alături cu credință/Te-ai dus și ne-ai lăsat aici/Dar n-ai murit, ești numai dusă/La Dumnezeu în ceruri sus". Dumnezeu să o odihnească în pace! Fiica Mia cu soțul Mircea, nepoata Rodica cu soțul Adrian. (31205)

† Se împlinesc 4 ani de la despărțirea de
IOAN ARDELEAN
din Micălaca, cel care a fost un bun prieten, naș și un bun creștin. Ștefan Popovici. (31206)

Lacrimi și flori, pios omagiu, tristă aducere aminte, pentru cea care a fost
CRIȘAN FLORICA,
la împlinirea a 3 ani de la trecerea în eternitate. Te păstrăm veșnic în sufletele noastre! Soțul, copiii, nora și nepoțelul Claudiu. (31208)

Fie ca Noul An 2003 să vă umple sufletul şi casa de frumuseţe, multă bucurie şi sănătate. La mulţi ani!

Mircea Frenţiu - SATLINE

TMS-RO

Importator direct instalatii termice SLOVACIA

Arad, Calea Aurel Vlaicu nr. 241

Ureaza tuturor clientilor si colaboratorilor sai

La Multi Ani!

(1587284)

ELLIS

angajează GESTIONAR materii prime

Rugăm seriozitate.

Cererile însoţite de C.V. şi o fotografie se pot depune la sediul magazinului din Str. L. Blaga nr. 2 până în 5 ianuarie 2003.

Informaţii la telefonul 0745.860.751.

(2734967)

Încheie Zilnic:

Asigurare AUTO obligatorie RCA

20% Reducere pentru pensionari

Vino la noi: Str. Blajului 3 (Între Biserica Roşie şi Tribunal)

AGI ASIGURARE-REASIGURARE

(1587253)

TÂMPLĂRIE PVC CU GEAM TERMOPAN

TELEFOANE 0257-233.950 0722-528.185

CALITATE GERMANĂ GEALAN

ARAD. STR. CAIUS IACOB BL.R

FOSTUL Mag. CĂMINUL (lângă BANC POST)

Sărbători fericite!

La mulţi ani!

Bd. Revoluţiei 10
Vis a Vis de Banc Post
Tel: 270.525

CORAURA

Bd. Revoluţiei 37
Colţ cu
Str. 30 Decembrie

DE SĂRBĂTORI

MARI REDUCERI DE PREŢURI!

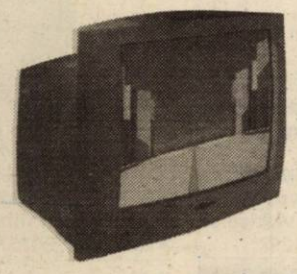

Montaj gratuit

VÂNZĂRI ÎN RATE direct în magazin cu AVANS ZERO!

Transport gratuit până în casa ta!

(2734815)

Regia Naţională a Pădurilor

Direcţia Silvică Arad

Tuturor salariaţilor, colaboratorilor, partenerilor de afaceri şi prietenilor pădurii

Sincere felicitări!

La Multi Ani!

Director, Ing. Alexandru Pîrv

(2734958)

TOP - GUN

MAGAZIN DE VÂNĂTOARE ŞI PESCUIT

* ARME DE VÂNĂTOARE IMPORT CU GLONŢ ŞI ALICE DIN ITALIA, SPANIA, CEHIA ŞI RUSIA.
* Cartuşe pentru arme cu glonţ (NORMA, RWS, FEDERAL, SELLIER&BELLOT, AMERICAN EAGLE).
* Cartuşe pentru arme cu alice (CHEDDITE, BASCHIERRI&PELLAGRI, VICTORY, THALIDA, CLEVER MIRAGE).

OFERTA SPECIALĂ DE SĂRBĂTORI

ARTIFICII DE SUPER CALITATE LA SUPER PREŢURI !!!

ARADUL NOU (lângă Lanţul Sanex)

Tel.: 0257/ 286. 662

(C.A)

Primăria Şofronea

Urează locuitorilor comunei, colaboratorilor si familiilor acestora

Un an cât mai prosper, sănătate si fericire!

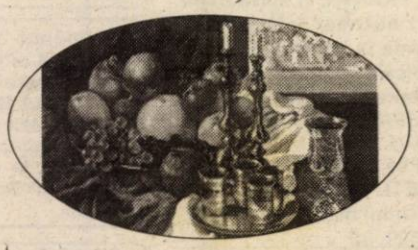

(2734914)

La mulţi şi fericiţi ani!

Primar, Ioan Băbău

Viceprimar, Sandu Paraschiva

PRODAGRO BIAN

ATENŢIE AGRICULTORI!

➤ SC PRODAGRO BIAN SRL Arad anunţă mari reduceri de preţuri începând cu data 15.12.2002 şi până la data de 20.01.2003, pentru următoarele produse la depozitul firmei din Aradul Nou strada Bicaz nr. 6:

❑ ERBICIDE: GUARDIAN EXTRA, MERLIN MIX, ICEDIN, ONEZIN, ROUNDUP, PANTERA;

❑ FUNGICIDE: CALIDAN, CHAMPION, CURZATE MANOX, DITHANE, GRANIT, KONKER, PIATRĂ VÂNĂTĂ, PATAFOL, PREVICUR, TANGO SUPER, VITAVAX 200 FF;

❑ INSECTICIDE: ACTELIC, CARBETOX, FASTAC, LINDANE, REGENT, SINORATOX 5 G, KARATE, CALYPSO, CONFIDOR;

❑ ÎNGRĂŞĂMINTE FOLIARE: BIONAT, NITROFOSKA, NUTRIVIT.

➤ VĂ RECOMANDĂM LUCRĂRI DE SEZON:

✓ efectuarea tratamentelor de iarnă la pomii fructiferi cu POLISULFURĂ DE BARIU şi OLEODIAZOL;
✓ combaterea şoarecilor în câmp cu momeli PRORAT pe bază de BARAKI sau cu TIONEX;
✓ începerea fertilizărilor de iarnă cu AZOTAT DE AMONIU.

➤ ÎNCEPÂND CU DATA DE 15.12.2002 OFERIM SĂMÂNŢĂ PORUMB HIBRIZI PIONEER.

➤ Vă dorim Sărbători fericite tuturor !

(C.A)

Tuturor cititorilor - sănătate, prosperitate și cât mai multe bucurii în 2003

La mulți ani!

BANCA TRANSILVANIA S.A.
SUCURSALA ARAD
Str. Unirii nr. 5-7,
Tel. 0257/283.122
Fie ca anul care vine să fie pentru *angajații, clienții și colaboratorii noștri* plin de satisfacții și împliniri!
La Mulți Ani!

ADEVĂRUL

Cotidian independent Arad

Anul XIV, nr. 3799

Marți, 31 decembrie 2002 ● 16 pagini ● 5000 lei ● e-mail: adevarul@arad.ro; adv.pub@arad.ro

BRAT Publicație auditată în semestrul II 2000

Tiraj mediu zilnic vândut: 33.205

WEST BANK S.A.
ARAD, B-dul Revoluției nr. 88
TELEFON: 284.888; FAX: 285.202
Urează angajaților, clienților, colaboratorilor
Sărbători fericite
precum și tradiționalul
La mulți ani!

BILANȚ 2002

România, cetățenii săi și puterea de la București au avut parte în anul 2002 de trei momente "istorice". Cel mai important moment al anului 2002 pentru România este, fără îndoială, summit-ul NATO de la Praga, din luna noiembrie, cînd România a primit invitația să adere la Alianța Nord-Atlantică. Această invitație reprezintă principala realizare de politică externă a actualei guvernări și a președintelui Ion Iliescu din acest an și, probabil, alături de ridicarea regimului vizelor pentru cetățenii români care călătoresc în spațiul Uniunii Europene, din întreg mandatul.

Un alt moment apreciat drept "istoric" pentru România a fost vizita președintelui SUA, George W. Bush, la București, imediat după summit-ul de la Praga. Șeful administrației americane a dat asigurări autorităților și poporului român că Statele Unite vor susține România în eforturile sale de aderare la NATO și de atingere a standardelor economice și sociale înregistrate de țările dezvoltate.

După Praga și vizita președintelui Bush în noiembrie, în luna decembrie summit-ul UE de la Copenhaga s-a încheiat, de asemenea, cu rezultate pozitive pentru România, țara noastră obținînd la reuniunea la nivel înalt a Consiliului European, care a marcat încheierea președinției daneze a Uniunii, "tot ceea ce putea obține în condițiile date", după cum constata președintele Iliescu.

Bilanțul lui 2002 arată că România a fost invitată să adere la NATO, a primit vizita șefului administrației americane și i-a fost fixată ca dată țintă de aderare la UE anul 2007. Oficialii români încep să se simtă europeni în afara țării, dar continuă să trateze de o manieră "dîmbovițeană" politica făcută la București. Din acest punct de vedere, Ion Iliescu a repurtat în anul 2002 cîteva succese de imagine prin declarațiile sale împotriva corupției, chiar dacă ele nu au fost urmate de măsuri concrete. Aceste declarații i-au dat lui Iliescu imaginea de "solitar" în lupta împotriva corupției, chiar unii dintre cei care nu îl simpatizau apreciind noua sa postură.

Șeful statului a propus, încă din luna ianuarie, un cod de conduită al luptei împotriva corupției, printre prevederile acestuia figurînd, pe primul loc, aserțiunea "corupția nu are culoare politică".

(Continuare în pagina 4)

ASEARĂ, SPITALUL DIN SĂVÂRȘIN A FOST MISTUIT DE FLĂCĂRI

Pag. 4

Următorul număr al ziarului va apărea sâmbătă, 4 ianuarie 2003 și va conține suplimentul Programe TV.

Artificii, focuri de tabără, mici și țuică fiartă

REVELION POPULAR LA ȘTRANDUL NEPTUN

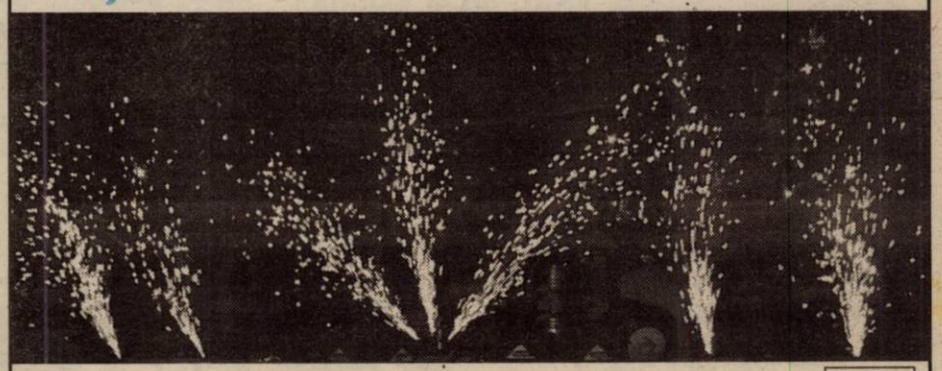

Organizatorii așteaptă peste 10.000 de arădeni

Foto: ONORIU FELEA

Pag. 6

Calendar 2003

Pag. 16

Dorințele arădenilor pentru anul care vine:

LINIȘTE, SĂNĂTATE ȘI... PREȚURI MAI MICI

Pag. 3

PROGRAMUL serviciului de publicitate al ziarului „Adevărul":

marți, 31 decembrie - închis
miercuri 1 și joi 2 ianuarie - închis
vineri 3 ianuarie, între orele 8-19

VIA Canada
Firmă de Avocați din Toronto Canada vă asistă pentru
Emigrare
Proiect S.A.,
Bd. Decebal nr. 2-4, cam. 124
Tel. 214.678

ALGLASS
Vă urează să aveți parte de *Sărbători Fericite* *și un sincer* *La Mulți Ani!*
Str. Roșiori Nr.26 Tel/Fax: 289.053
B-dul Revoluției nr.26-38 Tel: 338.244

Programul de sărbători al instituțiilor

● Spitalul Municipal, Spitalul Județean și Ambulanța au program non-stop în perioada sărbătorilor de iarnă.

● Compania de Transport Public - programul este de la ora 5,00 la 24,30, deși pe traseu va exista un număr mai mic de vagoane. Programul va fi afișat la casele de bilete din stațiile de tramvai.

● Intervenții ARTERM - program non-stop de sărbătorile de iarnă.

● Intervenții Electrica - programul este non-stop.

● Intervenții apă-canal - programul este non-stop.

„ADEVĂRUL" VĂ ASCULTĂ

La telefonul dimineții, 280944, între orele 9.00 - 12.00

☎ Cheie pierdută

La redacția ziarului nostru s-a prezentat un cetățean care a găsit o cheie de Volkswagen, sâmbătă, în jurul orei 18.00, pe strada Brâncoveanu. Persoana care a pierdut cheia respectivă, poate să vina la redacția ziarului nostru pentru a o recupera.

☎ Mulțumiri medicilor de la Spitalul Județean

Dl. Petru Valeriu Plaștin din Arad a ținut să aducă „mii de mulțumiri și urări de bine colectivului de medici și asistente de la secția Ortopedie a Spitalului Județean Arad care au dat dovadă de profesionalism și dăruire, oferindu-mi tratamentul optim pentru a mă vindeca."

Redactor de serviciu R. M

La telefonul după-amiezii, 280.003, între orele 15,00-18,00

☎ Acte pierdute...

Dl. Răzvan Andrei Meszar din Arad, str. Caius Iacob nr. 14, ne-a contactat la redacție pentru a face apel la simțul civic al arădenilor: „Am pierdut un portmoneu de culoare maro, în care aveam buletinul de identitate seria AR nr. 038595, permisul de conducere, carnetul de student și un card Banc Post. Rog persoana care găsește portmoneul cu actele menționate mai sus să mă contacteze la numărul de telefon 282.135, fiind dispus să ofer recompensă dacă acestea îmi vor fi returnate."

Redactor de serviciu, D. A.

Calendar

■ Astăzi, Soarele răsare la ora 7 și 51 de minute și apune la ora 16 și 9 minute.

■ Au trecut 365 de zile din acest an. Mâine va fi prima zi a anului 2003.

■ **Praznicul zilei: Biserica ortodoxă:** Cuv. Melania romana, Cuv. Zotic, preotul; **Biserica greco-catolică:** Cuv. Melania Romana, Sf. M. Hermes, daco-roman. Încheierea Sărbătorii Nașterii Domnului.

A venit barza!

La Lipova: Mihai Maria.

La Ineu: Tămaș Paul Tudor, Moldovan Larisa, Colompar Florin.

METEO

Vremea va fi în general închisă. Cerul va fi mai mult noros și local va ploua. La deal și munte precipitațiile vor fi mixte. Vântul va sufla în general moderat din sector sudic.

Temp. max.: 5 la 7°C
Temp. min.: -3 la 0°C

Echipa de serviciu

GABRIELA GROZA
secretar de redacție
Bianca Felea,
Ioan Leac,
Adela Pop,
Dina Rujan,
Ramona Vidulescu
tehnoredactare computerizată
Doina Jurcă,
Fira Răzman,
Aurica Telcian,
Radu Munteanu
corectură

Vă urează „La mulți ani"

Rețeta zilei

FURSECURI UMPLUTE CU CREMĂ

Ingrediente: 1 pachet margarină Rama, 2 gălbenușuri, 300 g făină, drojdie cât o nucă, 1 praf sare.

Crema pentru umplut: Albușurile de la cele 2 gălbenușuri, 100 g nuci măcinate în bezeaua de albușuri.

Preparare: Faci o cocă pe care o bagi în frigider de pe o zi pe alta. A doua zi o împarți în cinci bucăți, la fel și umplutura. Fiecare parte o întinzi sub forma unui dreptunghi subțire și o ungi cu bezeaua cu nucă (o parte). Rulezi și tai rondele de 2 cm. Le așezi în tavă cu umplutura în sus. Tava trebuie să fie bine unsă. Le coci la foc moale până se rumenesc și se pudrează calde.

Au plecat dintre noi

Morar Maria (1933); Ienășescu Susana (1921); Gall Ana (1924); Deliman Petru (1949); Precup Petru (1933); Grünfeld Ileana (1922); Ienei Iuliana (1906); Oltean Balint Ana (1950); Lengyl Aladar Gheza (1923); Hanciuța Elena (1928); Smărăndache Ilie (1920); Zgârdea Elvira Catalina (1951); Mărienuț Olimpia (1919); Mătiuț Iuliana (1914); Simeny Bela (1947); Buș Andrei (1929); Lela Izabela (1928); Irimie Florian (1945).

UTILITARE

PIEȚE, TÂRGURI

Astăzi este zi de piață la Sebiș, Almaș, Apateu, Semlac, Sântana, Șilindia, Vârfurile. Târguri săptămânale se desfășoară astăzi la Chișineu-Criș, Almaș, Șilindia și Vârfurile.

Mâine, miercuri, va fi zi de piață la Pâncota, Beliu, Buteni, Șiclău, Macea, Vânători, Pecica, Șiria și zi de târg la Beliu și Buteni.

FARMACII DE SERVICIU

● Farmacia **REMEDIUM** Arad, B-dul Revoluției nr. 52-54. Program: până în 6 ianuarie închis. Telefon 233195 v Farmacia **TEAHAFARM**, Bd-ul Revoluției nr. 65. Program: 30-31 dec. orele 8-21; 1, 2 ianuarie: orele 10-14; **Telefon 254.587** ● Farmacia „**OMNIAFARM**", Calea Aurel Vlaicu, Bl. Z28. Program: 30 decembrie deschis orele 8-22; 31 decembrie deschis orele 8-15; 1-2 ianuarie închis; 3 ianuarie program normal: orele 8-22. Telefon 271724; ● Farmacia **SENSI BLU, ARAD I** Bd. Revoluției nr. 43. Program non-stop, inclusiv sâmbătă și duminică. Telefon 254.527; ● Farmacia **SENSI BLU ARAD II** Bd. Revoluției nr. 93. Program zilnic 8-22 - inclusiv sâmbăta și duminica. Telefon 214.955; ● Farmacia **ELPIS PHARM, Micălaca**, zona Piața Soarelui, str. Voinicilor colț cu str. Păsunii, Bl. 193, sc. A, parter. Program: 30-31 decembrie: orele 8-18; 1-2 ianuarie: orele 8-20. Telefon 259.619; ● Farmacia **LIBRO PHARMA** Calea Aurel Vlaicu 60-68 (lângă stadionul (UTA) telefon 212.992 - **non-stop; în noaptea de Revelion închis** ● Farmacia **LARIFARM**, Calea Aurel Vlaicu, la parterul blocului Z 24 are program de lucru zilnic, între orele 7,00 - 22,00, telefon 246622.

URGENȚE STOMATOLOGICE

Cabinetul de pe str. Crișan (în spate la Gionelli) are program non-stop. Telefon: 253794. Cabinetul din B-dul Revoluției nr. 62, ap. 6, asigură urgențe stomatologice în zilele de 30, 31 decembrie și 2, 3, 4 ianuarie, orele 9-14. Telefon: 256.665.

● Cabinetul Stomatologic din Calea Victoriei nr. 7 A: 30 decembrie 9-14; Telefon 095.565.622.

SANITAR-VETERINARE

Dispensarul veterinar din Aradul Nou, str. Lugojului nr. 2, efectuează examen **TRICHINELOSCOPIC** la camea de porc pentru depistarea cazurilor de **TRICHINELOZĂ**. Până în 3 ianuarie: zile libere. Telefon 287.298. (1586257)

ADMINISTRAȚIA FINANCIARĂ

Administrația Financiară a municipiului Arad: Asistență contribuabili (impozitul pe venitul global) - telefon 280633, 280733, int. 199 între orele 8,00-12,00. Informații suplimentare la www.finantearad.ro

ÎNREGISTRĂRI ÎN CAZ DE DECES

Program înregistrări decese
31 decembrie: 8,00-12,00; 1 ianuarie: 8,00 - 12,00; 2 ianuarie: 8,00-12,00; 3 ianuarie: 8,00-12,00; 4-5 ianuarie: 9,00-11,00.

TELEFON DE URGENȚĂ LA POLIȚIE: 955

Noul număr de centrală telefonică al I. J. P. (Inspectoratul Județean de Poliție) Arad: 207.100.

HOROSCOP

Marți, 31 decembrie 2002

Berbec (21.03-20.04). Deocamdată nu veți avea nevoie de ajutorul nimănui pentru a obține ceea ce v-ați propus.

Taur (21.04-20.05). Problemele care vă preocupau săptămâna trecută sunt pe cale de rezolvare, deci nu prea există motive să fiți îngrijorat.

Gemeni (21.05-20.06). Singurul lucru care vă deranjează este faptul că nu aveți destui bani de cheltuială și nici nu există perspective pentru viitorul apropiat.

Racul (21.06.-22.07). Chiar dacă vă trece prin minte să vă schimbați locul de muncă și vi se oferă această posibilitate, nu sunteți dispus să plecați de la această firmă.

Leul (23.07-22.08). Veți fi invitat la o petrecere unde veți cunoaște o persoană care vă va cădea cu tronc.

Fecioara (23.08-22.09). Veți primi din partea partenerului câteva cadouri pe care vi le-ați dorit de multă vreme.

Balanța (23.09-22.10). Când sunteți în preajma partenerului este mai bine să evitați să-i faceți observații, mai ales când se află și alții de față.

Scorpion (23.10-21.11). Unul dintre părinți nu este de acord cu prietenia pe care o aveți cu o anumită persoană, dar reușiți să-l convingeți că este vorba mai degrabă de interese comune.

Săgetător (22.11-21.12). Capacitatea dvs. ridicată de analiză vă va permite să identificați rapid o soluție ce trebuie adoptată în cazul unei probleme ce se va ivi în aceste zile.

Capricorn (22.12-19.01). Discuțiile pe care le veți avea cu câțiva prieteni nu se vor finaliza cu rezultate concludente, așa că nu vă rămâne decât să așteptați să vedeți cum se derulează evenimentele în continuare.

Vărsător (20.01-20.02). Mai devreme sau mai târziu schimbările nedorite de dvs. tot vor avea loc. În ciuda acestui fapt, satisfacțiile pe plan personal nu vor lipsi.

Pești (21.02-20.03). Aveți posibilitatea să atingeți unele obiective, dar nu pe cele care se află pe primele locuri pe listele de priorități.

S.C. „Adevărul" SRL nu-și asumă responsabilitatea pentru conținutul articolelor publicate, aceasta revenind în exclusivitate autorilor.

Cursul valutar*

VALORI ÎNREGISTRATE IERI, 30 DECEMBRIE 2002

Denumirea valutei	BNR	BCR		BRD		Banca Transilvania		Banca Românească		Bursa neagră	
		C	V	C	V	C	V	C	V	C	V
Euro	34919	34649	35139	34520	35190	33200	34780	34231	35230	33900	34200
Dolar S.U.A.	33500	33400	33700	33200	33700	33600	33520	33350	33725	33300	33500
Forint	148	140	153	143	151	142	148	-	-	140	143

ADEVĂRUL
COTIDIAN INDEPENDENT ARAD

Editor: S.C. ADEVĂRUL Arad S.R.L.

COD FISCAL R 1681938 ● COD SICOMEX 19.604 ● CERTIFICAT J 02/1886 / 31X 1991 ● COD SIRUES 020956601 ● ISSN 1220 - 7489

Redacția și administrația: 2900 Arad, Bd. Revoluției nr. 81. **Telefoane:** SECRETARIAT - 281802, fax 280655, 280625; ADMINISTRAȚIE - CONTABILITATE - 281797; MICA PUBLICITATE - 210775; MAREA PUBLICITATE - 280904; CLUBUL PRESEI - 280989.

Consiliul de administrație: președinte - **DOREL ZĂVOIANU,** telefon 281802, 280625; vicepreședinte - **MIRCEA DORGOȘAN,** telefon 281802, 280625; membri: **DOREL BARBU,** telefon 281797; **NICU COJOCARU,** telefon 280904; **MIRCEA CONTRAȘ,** telefon 280854.

Colegiul de redacție: MIRCEA CONTRAȘ (redactor-șef); **MARCEL CANCIU** (șef secție foto), telefon **281701; ALEXANDRU CHEBELEU** (șef secție sport), telefon **281701; NICU COJOCARU** (șef secție publicitate) telefon/fax: **280904; GABRIELA GROZA** (secretar general de redacție), telefon **280854; VASILE FILIP** (șef secție cultură-învățământ-tineret), telefon **281855; 280003; IOAN IERCAN** (șef secție politică), telefon **280943; DORU SAVA** (șef secție social-economic), telefon **281738; ȘTEFAN TABUIA** (șef secție actualități), telefon **281855; 280003; DOREL ZĂVOIANU** (președinte al Consiliului de administrație), telefon **281802, 280625.**

Difuzare - Marketing: MIRCEA ȚÂȘCĂ (șef secție)-telefon **280904**

Tiparul executat la S.C. MEDIAGRAF S.A. ARAD, str. Feleacului F.N., telefon 250902, fax 250920

„Adevărul" poate fi citit și pe Internet la adresa http://adevarul.arad.ro

PREȚUL AURULUI

BANCA NAȚIONALĂ. **Pentru gramul de aur de 24 K:** prețul cu ridicata - 375.125 lei, iar prețul de achiziție - 337.612 lei. Prețuri înregistrate ieri.

PIAȚA NEAGRĂ. Aur 14 K: cumpărare - 180.000 lei/g, vânzare - 210.000 lei/g. **Aur 18 K**: cumpărare - 250.000 lei/g, vânzare - 340.000 lei/g.

CINEMATOGRAFE

Dacia: Așoka (India) 11; 14; 17; 20

Mureșul: Pericol absolut (SUA) 10; 12,30; 15; 18

Arta: O altă joacă de-a spionii (SUA) 16; 18; 20

Sala Mică: Un fel de America (Ungaria) 15,30; 18,30

RED CHILI

Vă urează Sărbători fericite
și
un An Nou mai bun!

Magazinul RED CHILI din Arad
zona Podgoria (lângă Miki)
vă oferă cele mai rafinate băuturi la prețuri de producător

Dorințele arădenilor pentru anul care vine:

LINIȘTE, SĂNĂTATE ȘI... PREȚURI MAI MICI

Fiecare început de an este un prilej de a ne socoti realizările anului care a trecut și de a ne gândi la noi proiecte pentru viitor. Majoritatea arădenilor își doresc în primul rând sănătate și liniște. Cam acestea au fost răspunsurile arădenilor la întrebarea: „Ce v-a adus anul 2002 și ce vă doriți de la anul 2003?"

Petriș Iosif, 60 de ani, pensionar: „Anul 2002 a fost ceva mai bun și sperăm ca anul ce vine să fie măcar la fel de frumos. Ne dorim, în primul rând, o stabilizare a prețurilor, o mai bună înțelegere între oameni, pentru că, vedeți dumneavoastră, e un scandal de sus până jos. Și cam atât, pentru că dacă acestea se împlinesc în rest vom avea de toate".

Gavril Popescu, patron, 48 ani: „Cred că anul 2002 a fost mai prost decât 2001 pentru că nu s-a realizat mai nimic. Iar de la anul 2003 așteptăm mai multe succese și mai ales sănătate. Pentru că dacă suntem sănătoși avem și putere să facem mai multe."

Rășinar Alexandru, 17 ani, elev: „Anul care tocmai se încheie a fost bunicel, nu mă pot plânge, iar anul viitor îmi doresc cât mai multe satisfacții și o prietenă cât mai frumoasă."

Culică Dorina, 36 de ani, muncitoare: „2002 a fost un an bun și am reușit să realizăm cam tot ce ne-am propus. Ne dorim ca anul care vine să fie măcar la fel de bun ca acesta. Să ne dea Dumnezeu sănătate că restul le facem noi pe rând."

Tirla Moise, 54 de ani, pensionar: „Eu sunt pensionar așa că nu am realizat mare lucru anul acesta. Mi s-a părut că a fost totuși un an mai bun decât celelalte. Iar anul viitor sper să pot face ce nu am făcut până acum. Să strâng mai mulți bani ca să îmi pot ajuta familia, nepoții..."

Mititelu Aurica, 71 de ani, casnică: „Nu ne trebuie decât sănătate și bine. Ne-am bucura să nu mai fie atâta scumpete, să ne permitem și noi, cei mai bătrâni, un trai cât de cât decent. Despre anul acesta nu putem spune că ne-a fost rău, dar putea să fie și mai bine."

Cornel Haristiade, 55 de ani: „Din punct de vedere personal a fost un an rău pentru mine, iar din punct de vedere politic nu mă pot plânge. Anul viitor îmi doresc să am mai multă liniște, sănătate și cât mai multe succese în plan politic."

Ema Pop, 24 de ani, studentă: „Anul 2002 pentru mine a fost mai prost, dar poate alții au avut parte și de lucruri bune. Nu cred că va fi mai bine anul viitor, nu mă aștept la schimbări radicale.Vreau să îmi termin cu bine facultatea și să mi se îndeplinească toate dorințele."

Diana, 24 de ani, studentă: „Anul acesta a fost unul plin de surprize. Și plăcute și neplăcute, dar mie îmi plac surprizele de orice fel. Anul care vine sper să îmi aducă multe momente frumoase, pe toate planurile."

Adrian, 33 de ani, cadru militar: „Anul 2002 nu a fost unul spectaculos, dar nici nu ne putem plânge. Pentru anul care vine mi-am făcut deja câteva proiecte pe care vreau să le pun pe picioare. Dar, în primul rând, îmi doresc un copil."

SORINA AMBRUȘ
NADIA BODRAN
Foto: **ONORIU FELEA**

18 miliarde pentru repararea școlilor și grădinițelor din municipiu

Administrația Patrimoniului Local (APL) din cadrul Primăriei Arad are în administrare 83 de instituții de învățământ preuniversitar de pe raza municipiului.

Dintre cele 83 de grădinițe, școli, licee și internate, doar la 48 se vor executa lucrări de reparații curente în anul 2003.

Suma totală alocată de la bugetul local în acest sens se ridică la 18 miliarde de lei.

Cei mai mulți bani, în speță 1,3 miliarde de lei vor fi distribuiți Colegiului Tehnic de Construcții și Protecția Mediului. Din acești bani se vor efectua reparații la acoperișul Liceului și Internatului.

Cei mai puțini bani îi va primi Grădinița cu program normal nr. 2, de pe strada Grigore Alexandrescu. Este vorba de 10 milioane de lei pentru repararea pardoselii.

N. O.

Întâlnire de lucru la Prefectură

COMANDAMENTUL DE IARNĂ ARE NOROC - SE ANUNȚĂ VREME BUNĂ

Prefectul Aradului, Dan Ungureanu, s-a întâlnit ieri, la Prefectură, cu membrii comandamentului de iarnă, responsabili, pe parcursul sărbătorilor, (mai mult ca oricând), de liniștea și confortul arădenilor. Au fost prezenți: **Dorel Popa**, primarul Aradului, **Nicolae Gudiu**, șeful I.P.J. Arad, directorii Societăților de Drumuri Județene și Naționale, reprezentanți ai Protecției Civile etc.

„Din fericire - a spus prefectul **Ungureanu - se anunță vreme bună în următoarele zile, astfel că pe șosele se va putea circula foarte bine. Ne preocupă însă ordinea publică și organizarea activității în piețe. Se vând petarde pe care oamenii nu știu să le folosească, se produc tot felul de accidente, nici măcar vânzătorii de asemenea obiecte nu știu să le explice consumatorilor cum se utilizează ele. În același context, ne mai preocupă și problema traficului la frontiere, având în vedere că de sărbători se produc aglomerări nedorite și care produc un real disconfort."**

Cel mai mult s-a discutat pe marginea problemei gazului, având în vedere că de Crăciun s-a înregistrat o scădere a presiunii acestuia care a avut darul de a-i nemulțumi pe toți posesorii de centrale termice de apartament. **„Scăderea de presiune a fost generată de sistemul național** - a explicat prefectul **Ungureanu. Nu este vorba de vreo vină a societății arădene de distribuire. Acum însă sunt informat că nu mai sunt probleme și nici nu vor mai apărea."**

Revenind la starea drumurilor județene, prefectul a adăugat: **„Singurele drumuri pe care nu s-a putut circula în zilele mai geroase au fost cele din sudul Mureșului, respectiv din Dorgoș, Zăbalț, Bata etc. Acum însă nu mai sunt nici acolo probleme."**

Dan Ungureanu a încheiat întâlnirea de ieri prin a le mulțumi tuturor celor care i-au transmis felicitări cu ocazia Crăciunului, urându-le tuturor arădenilor și locuitorilor județului un An nou fericit.

E. BĂRDAȘ

UN GEST CREȘTINESC

♦ Polițiștii arădeni au donat o sută de milioane de lei pentru Catedrala Ortodoxă

Dincolo de activitatea specifică pe care o desfășoară zi de zi și noapte de noapte în folosul comunității, polițiștii arădeni au hotărât să-și facă și datoria de buni creștini, donând din propriile salarii o sumă de bani pentru ridicarea Catedralei Ortodoxe Române a Aradului. Astfel, numai în anul acesta, lucrătorii Poliției județului Arad au donat suma de o sută de milioane lei (53 milioane în luna iunie și 47 milioane în Ajunul Crăciunului).

Mulțumindu-le polițiștilor pentru gestul creștinesc pe care l-au făcut, episcopul Aradului PS dr. Timotei Seviciu evidențiază faptul că lucrătorii MI au înțeles importanța și necesitatea edificării Catedralei Ortodoxe, exprimându-și speranța că polițiștii vor rămâne și pe viitor alături de miile de credincioși jertfelnici, în conlucrarea frățească închinată construirii sfântului lăcaș.

Una peste alta, prin acest prinos adus Domnului polițiștii arădeni au făcut un gest care-i onorează și care onorează în egală măsură și instituția în care-și desfășoară activitatea.

DORU SINACI

INVITAȚIE LA DRUMEȚIE

Iubitorii de drumeție sunt invitați sâmbătă, 4 ianuarie 2003 în „Excursia Săniuțelor" pe traseul: Radna - Mănăstirea Maria Radna - Cetatea Cladovei - valea Jerbelova - Dealul Hotarului - sub vf. Capra Ghioroc, în lungime de 14 km. Plecarea din Arad are loc sâmbătă cu trenul de la ora 7.45, până la Radna, iar întoarcerea are loc la ora 18.57.

Conducător de grup: Rus Mandrean. Ghid de onoare: Radermacher Ruth din Strasbourg. Cei care vin cu săniuțele - dacă este zăpadă - vor fi conduși de către Crișan Zița și Emanuel, la Groapa Moșului. Cheltuieli de transport: cca. 40000 lei.

Întâlnirea participanților cu grupul are loc cu 30 de minute înainte de plecarea trenului, în fața stației CFR.

ASEARĂ, SPITALUL DIN SĂVÂRȘIN A FOST MISTUIT DE FLĂCĂRI

Ieri după-amiază, un incendiu devastator a izbucnit la Centrul de sănătate din localitatea Săvârșin, care aparține Spitalului de boli nervoase Căpâlnaș. Anunțate de urgență, importante forțe de intervenție ale pompierilor civili și militari au sosit la fața locului.

După patru ore de luptă cu flăcările, incendiul a fost localizat și stins. Serviciul de pompieri civili Săvârșin, serviciul de pompieri Lipova și Stația de pompieri militari Bârzava au folosit patru autospeciale pentru a potoli vâlvătaia. Cu toate eforturile pompierilor, acoperișul clădirii și mansarda au ars pe o suprafață de peste 300 de m. p. **„Din fericire, cei zece bolnavi internați în clădire, aparatura medicală precum și personalul au fost salvați la timp. Valoarea pagubelor și cauza incendiului sunt în curs de stabilire"**, ne-a declarat, aseară, **col. Ioan Sechel**, comandantul Grupului de pompieri „Vasile Goldiș" al județului Arad.

Cu toate acestea, cea mai probabilă cauză a izbucnirii incendiului a fost un coș neizolat termic față de podul clădirii.

O asemenea năpastă n-a rămas fără ecou nici la nivelul conducerii Prefecturii Arad. **Prefectul Dan Ungureanu** și subprefectul **Florin Remețan**, însoțiți de reprezentanții Poliției, Protecției Civile și Direcției Sanitare s-au deplasat la fața locului.

DANIEL ALBU

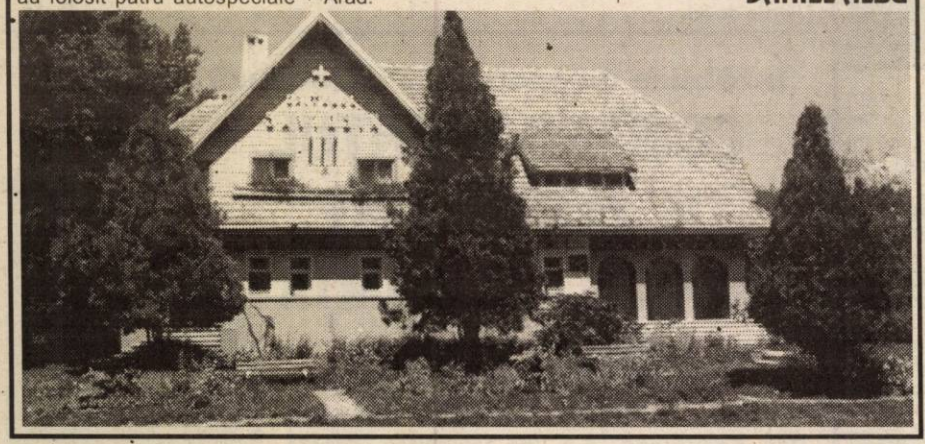

Prin Internet

MESAJ DIN AMERICA

De la „Un grup de credincioși baptiști arădeni din SUA" ne parvine prin e-mail un set de întrebări adresate d-lui Dorel Popa, primar al municipiului Arad și pastor baptist. Întrucât mesajul conține și unele aprecieri nu tocmai măgulitoare la persoana d-lui primar, pentru publicarea acestuia este necesară asumarea răspunderii unuia sau mai multora dintre cei care se autointitulează „un grup de credincioși".

Publicarea acestui text în coloanele ziarului nostru presupune să cunoaștem identitatea celui (celor) care semnează și își asumă răspunderea celor afirmate. Așadar, așteptăm un nou e-mail pe aceeași adresă: adevărul@arad.ro

ȘTEFAN TABUIA

BILANȚ 2002

(Urmare din pagina 1)

"Puterea este mama dracului", afirma șeful statului, în luna ianuarie. De atunci, el a atras atenția de mai multe ori partidului de guvernământ, al cărui fondator este, că o formațiune politică ajunsă la putere poate să-și piardă sprijinul electoral dacă nu dă dovadă de scrupulozitate în conduita sa.

Ion Iliescu a vorbit, pe parcursul anului 2002, despre obiceiul unor funcționari, de la angajații prefecturilor și primăriilor pînă la miniștri, de a "pune mîna pe telefon pentru a pune pile unor persoane", de "lăcomia" unor membri ai PSD, care se folosesc de pozițiile în administrație pentru propria înavuțire, și de presiunile care se exercită asupra justiției.

"Atunci cînd se cere mită, funcționarul acela trebuie luat de guler și dat afară și primul care trebuie să semnaleze este cel afectat", "trebuie să cultivăm un comportament corect de la șeful statului și pînă la jandarmul de pe stradă", lupta anticorupție trebuie să devină "crezul" fiecărui om politic, "trebuie să se știe că toți demnitarii statului sunt servitorii cetățenilor și nu invers", sunt doar cîteva din luările de poziție ale președintelui Iliescu în anul 2002. El a ținut, de asemenea, să avertizeze că va asigura personal protecția Parchetului Național Anticorupție, recent înființat, pentru ca acesta să-și poată desfășura activitatea ferit de orice fel de presiuni.

Declarațiile șefului statului în acest sens au culminat cu mesajul rostit în fața Parlamentului, la doi ani de la alegeri, cînd a pledat pentru o "terapie de șoc" împotriva corupției și pentru ruperea lanțului sufocant al birocrației. El a atras atenția asupra pericolului grav de marginalizare a României și de neacceptare în structurile europene și euro-atlantice, dacă autoritățile nu vor lua rapid măsuri concrete de combatere a acestor fenomene. Iliescu a lansat, cu acest prilej, o nouă sintagmă care, probabil, va face carieră: "capitalismul de cumetrie". De altfel, termenul a fost preluat imediat de către premier

Ion Iliescu se află la jumătatea ultimului mandat de președinte al țării și multă lume a început să-și pună întrebări în legătură cu viitorul său politic după alegerile prezidențiale din anul 2004. Iliescu a dat glas unui gînd bănuit de toți: nu va ieși din politică decît atunci cînd va ieși și din viață - un lucru normal pentru un om care a făcut politică mai bine de o jumătate de secol. Ceea ce nu va mai face însă Iliescu este exercitarea vreunei funcții executive sau admi-nistrative. După cum a mărturisit un post de parlamentar nu îl interesează, o necunoscută fiind chiar întoarcerea sa în PSD. Rămîne și problema succesorului, pentru că Iliescu a dezvăluit că Adrian Năstase ar putea fi interesat în continuare tot de funcția de prim-ministru, care-i dă mai multă putere, după cum rămîne în discuție locul său în PSD în cazul în care se întoarce în partid.

Pentru Ion Iliescu, anul 2002 a adus realizarea obiectivelor pe plan extern, dar tot mai multe probleme în țară. Anul următor va fi hotărîtor pentru modul în care Iliescu va părăsi cea mai înaltă demnitate a statului și pentru viitorul lui politic.

MEDIAFAX

MULȚUMIRI

D-na. educatoare Voichița Roșca, de la Grădinița Creștină P.N. 27, mulțumește d-nei. Lenuța Toma și întregului personal al firmei Reînçoor Open - Hand pentru cadourile oferite copiilor cu ocazia sărbătorilor de iarnă.

Vremea în următoarele trei zile

Vremea se va răci ușor. Cerul va fi temporar noros. Trecător se vor semnala precipitații mixte și vor fi condiții de polei. Spre sfârșitul intervalului vremea se va încălzi din nou și local va ploua. Vântul va sufla în general moderat din sector estic, apoi din vest.

Temperaturi maxime: -3 la +2°C. **Temperaturi minime:** -6 la -3°C.

Foto: ȘTEFAN MATYAȘ

De la 1 ianuarie

TARIFELE LA ENERGIE ELECTRICĂ VOR CREȘTE CU 2,1%

Tarifele plătite de populație și agenții economici pentru consumul de energie electrică vor crește, de la începutul lunii ianuarie, cu 2,1% ca urmare a actualizării cursului leu/dolar, în funcție de care se calculează aceste tarife, a declarat, ieri, agenției MEDIAFAX, Alexandru Săndulescu, director în cadrul Autorității Naționale de Reglementare în Domeniul Energiei.

Noul curs avut în vedere la stabilirea tarifelor este 34.000 de lei pentru un dolar, față de 33.300 de lei în luna iulie, cînd a a vut loc ultima majorare a prețului energiei electrice.

Astfel, populația care a optat pentru tariful social va plăti 1.362 de lei pentru primii doi kilowati oră (kWh) /zi și 5.856 lei/kWh pentru ceea ce depășește acest consum.

Pentru cei care au ales tariful opțional de tip monom fără abonament, prețul unui kWh va fi de 2.888 lei. Prețul unui kWh în cadrul tarifului de tip monom cu abonament va fi de 2.141 lei. Valoarea abonamentului zilnic va fi de 1.060 lei.

Pentru tariful opțional de tip monom diferențiat, noul preț este de 2.604 lei/kWh pentru energia consumată în orele de zi și 1.690 lei/kWh în orele de noapte. Valoarea abonamentului zilnic este tot de 1.060 lei.

Prețurile la tariful diferențiat pe trei zone orare sunt de 4.283 lei/kWh în orele de vîrf, 2.141 lei/kWh în orele normale și 1.690 lei/kWh în orele cu consum scăzut.

O dată cu creșterea tarifelor plătite de consumatorii casnici și industriali, și producătorii de energie vor primi pentru electricitatea produsă cu pînă la 2,1% mai mult, începînd tot de la 1 ianuarie. Noile tarife au fost publicate în Monitorul Oficial din data de 23 decembrie.

Ultima majorare a tarifelor plătite de populație și agenții economici pentru consumul de energie electrică a avut loc în luna iulie, cînd valoarea acestora a crescut, în medie, cu 1,5%.

La sfîrșitul lunii septembrie, nivelul tarifelor a fost redus cu 0,6%, tot ca urmare a actualizării cursului leu/dolar, în timp ce valoarea tariful social a scăzut cu 15%.

De la începutul lunii iulie, cînd un dolar era cotat la 33.351 lei, moneda americană a cîștigat în fața leului 38 de unități.

Conform angajamentelor asumate de autoritățile române cu Fondul Monetar Internațional, contravaloarea energiei este actualizată trimestrial, în funcție de cursul leu-dolar.

BANCA TRANSILVANIA
Urează tuturor clienților, acționarilor și colaboratorilor
SĂRBĂTORI FERICITE
și
LA MULȚI ANI!

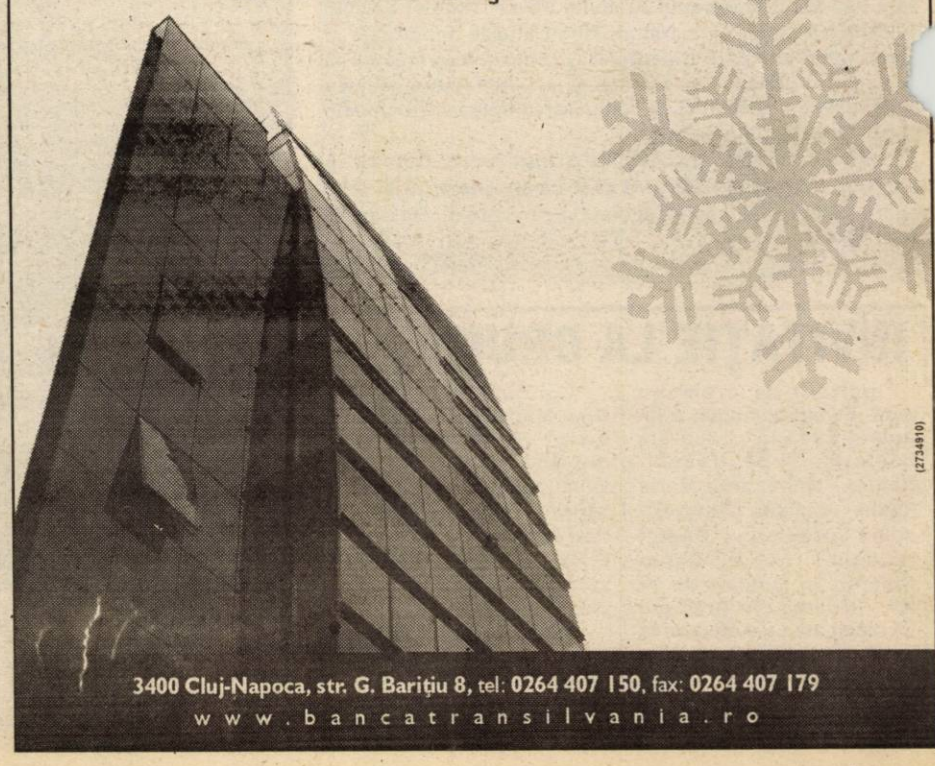

3400 Cluj-Napoca, str. G. Barițiu 8, tel: 0264 407 150, fax: 0264 407 179
www.bancatransilvania.ro
(2734910)

UNDE-ȘI PETREC REVELIONUL MAI-MARII ARADULUI?!

2003! ***Doar câteva ore ne mai despart de cumpăna dintre ani... Revelion 2003. Moment special pentru care fiecare dintre noi se pregătește atât moral cât și material. Sunt clipe pe care toți căutăm să le petrecem în preajma celor dragi. Unde și cu cine își vor petrece noaptea dintre ani unele oficialități locale veți afla citind în continuare declarațiile dumnealor:***

Dan Ungureanu, prefect:

„În noaptea dintre ani voi sărbători împreună cu familia la restaurantul La Plaza, apoi cu prietenii din partid la Hotel Central, respectiv la Revelionul Popular organizat pe Strand. Vreau să transmit cu acest prilej arădenilor multă sănătate, La mulți ani și să le mulțumesc că îi simt alături de mine."

Florin Remețan, subprefect:

„Voi petrece revelionul acasă, pentru a trece pragul noului an împreună cu fiul meu. Aș vrea să transmit arădenilor multă speranță în mai bine."

Caius Parpală, președintele CJ Arad:

„De Revelion voi fi împreună cu soția mea și cu câțiva prieteni la restaurantul President. Transmit cu acest prilej arădenilor tot ceea ce îmi doresc mie: sănătate și multă fericire".

Nicolae Gudiu, comandantul IPJ Arad:

„Eu voi fi la serviciu, acolo unde voi fi solicitat. În numele tuturor polițiștilor urez arădenilor un an nou lipsit de evenimente și multă sănătate."

Sorin Iercan, directorul Direcției Sanitar-Veterinare:

„Îmi voi petrece Revelionul împreună cu familia în stațiune. Aș vrea să transmit arădenilor tot ceea ce îmi doresc mie: multă sănătate și realizări în toate planurile."

Rodica Borza, consilier local:

„Voi petrece Revelionul împreună cu prietenii și colegii de la partid la Hotel Central. Înainte de ora 24 vom merge pe Strandul Neptun să ne bucurăm împreună cu arădenii de focul de artificii. La mulți ani!"

Gheorghe Falcă, vicepreședinte CJ:

„Împreună cu soția voi pleca la Straja. Cu acest prilej vreau să transmit arădenilor La mulți ani,"

Teodora Olariu, director al Spitalului Clinic Municipal Arad:

„De Revelion voi fi la Hotel Central alături de niște prieteni. Aș vrea ca prin intermediul d-voastră să transmit arădenilor multă credință, fericire și multă, multă sănătate."

Mircea Faur, directorul Spitalului Județean Arad:

„De revelion voi fi împreună cu colegii de partid (n.n. PSD) la Hotel Central."

MADIANA MICAN POPESCU

HORO(r)SCOP POLITIC

Berbec

Politicianul născut în această zodie face la început pe mielușelul. Scoate niște behăituri după puterile corzilor sale vocale și se dă bine pe lângă păstorul turmei care, înainte de Paște declarase că „a venit timpul să ne sacrificăm noi". Dacă a trecut cu bine de Paște, încep să-i crească cornițele. Știindu-se protejat de către păstor, zburdă tot mai mult în dreapta și în stânga, până când devine berbec. După care își dă seama că este mai profitabil să-și urmeze setea, nu turma...

Taur

Câtă vreme este stăpân necontestat peste toate vacile din ciurdă, taurul își vede liniștit de treburile sale. Când se întâmplă să-și aleagă ca favorită o vacă nebună care îi toacă nervii, vede roșu în fața ochilor și distruge tot ce întâlnește în cale. În clipele de nostalgie, visează să aibă supergrajduri la Cornu și să distribuie în fiecare dimineață vițelușilor din ciurdă lapte proaspăt, livrat de către doamnele vaci. Dar, dacă vacile-s nebune și o iau razna pe arătură, ce să facă bietul taur?

Gemeni

Politicienii din această zodie au vrut de la bun început să facă politică în stil american. După 11 septembrie 2001, s-au răzgândit și au optat pentru stilul altor gemeni, Lolek și Bolek, cu o rezonnață mai apropiată de construcția lor politică. În programul lor politic există niște neclarități, în sensul că la primul capitol se spune „corb la corb, nu-și scoate ochii", iar la ultimul capitol scrie „frate-frate, da' brânza-i pe bani". Și când este vorba despre brânză, se uită și că „amândoi suntem de-o seamă /de-o făptură și de-o mamă"...

Rac

Deviza politicianului nativ în Rac este „tot înainte", considerând că înainte era mai bine. Dacă îl fierbi puțin, își trădează adevărata culoare.

Leu

Deși în ultimii ani politicianul Leu își reneagă zodia, preferând dolarul, încă mai crede că se poate comporta ca în junglă. Își marchează zona pe eșichierul politic tot în stilul în care leul își marchează teritoriul. Din această cauză, atunci când Leul face legea, nu miroase a bine...

Fecioara

A intrat în politică pe un teren virgin și după un mandat a devenit curvă bătrână. Încheie fuziuni prin absorbție sau contra naturii (politice), numai să mai prindă un mandat. Își mai aduce aminte de vechea sfială doar atunci când se votează legi împotriva pedofiliei și închide ochii...

Balanța

Politicienii din Balanță sunt obișnuiți cu greutățile. În campania electorală promit că vor ridica greutățile cetățeanului, dar după ce-au fost aleși nu ridică decât taxele, impozitele și prețurile. Ce e drept, ridică și salariile: unul de la firmă, unul de la Consiliul Județean, Consiliul Local sau Primărie, unul de la un Consiliu de Administrație etc.... Cât privește doctrina, cântărește întotdeauna cea mai bună ofertă...

Scorpion

De obicei, politicianul Scorpion este adept al cozii. Stă la coadă până când îi vine rândul. Dacă este atacat, ripostează cu acul otrăvit din coadă. Expuși sunt de obicei doar cei din spatele lui, dar când se înfurie, face o întoarcere de 180 de grade...

Săgetător

Evident, politicianul Săgetător are convingeri liberale. Pentru a atrage simpatii, face pe Cupidon, dar uneori greșește ținta și trimite săgeata prin diverse tufe. După care se... căiește...

Capricorn

Cel mai inabil politician. Mereu i se pun coarne și nu bagă de seamă. Fiind un rumegător prin excelență, rumegă tot ce are în față și sfârșește prin a fi țap ispășitor...

Vărsător

Și-a început cariera politică după ce a primit certificat că nu a fost turnător. Pentru a-i oftica pe berbeci și pe tauri, face înțelegeri secrete cu oile și cu vacile pentru a face „mare brânză", dar, fiindcă este un Vărsător, varsă șistarul când e plin. După aceea, varsă lacrimi de crocodil și câștigă din nou.

Pești

Politicieni prin excelență. Știu perfect să-și facă meseria, oferind curvelor, după caz, trandafiri, garoafe sau lalele. Ca formație zodiacală propriu-zisă, știu să încheie înțelegeri și cu lipușii dar și cu rechinii. Buni cunoscători ai stalinismului, știu că „dușmanul de clasă nu doarme niciodată". De aceea, singurul pește pe care nu-l acceptă este... somnul.

S. TODOCA

Plugușorul

CLM-ul a votat
Și căzurăm în... păcat.
Geaba facem gălăgie
Și scandal la Primărie,
Zică lumea ce-o să zică,
Dacă nu mai plouă.. Pică
Și sistemul va rămâne
Și la anul care vine.

– Aho, aho, copii și frați,
Arădeni „motorizați",
Stați un pic și nu parcați
Până nu ne ascultați!

– A venit în ăst' an
Patron barosan
Și-a adus o gheară
Tocmai de „afară"
Și-un sistem „Parktronic"
Gândit diabolic
Pus să scoată bani
De la arădani.
Ia, mai mânați-l, flăcăi,
Peste munți și peste văi!

– Noi degeaba l-am mânat.
Primarul l-a ascultat,

– De te dai de ceasul morții,
Nu parchezi în fața porții,
Fiindcă vine domnul Pică
Și mașina ți-o ridică.

– Nu mai parchezi nici la piață,
Fiindcă Pică te înhață.
Tu te duci să vinzi o rață
Însă banii care-i iei
O să-i dai, că vrei, nu vrei,
Pe tichetul de parcare
Fiindcă altfel e bai mare.

– Hai să spargem zidul fonic
Cu urarea „Jos Parktronic!"
Ia, mai strigați, măi flăcăi,
„Jos Parktronic-ul!", hai, hăi!
– Fraților, e grabă mare,
Dar mai facem o urare.
Așteptarăm toți cu anii
Să vină americanii
Însă n-am avut habar
Că numai domnul primar
Poate să-i aducă-nCET,
Ca să scoată profit net.

– Au venit niște yankei
Însă fără dolărei
Și când îi văzurăm „live"
Ei ne-au spus doar „give me five!"
Altfel spus, pe românește,
Sam nu dă, ci doar primește.
Hai să le urăm, flăcăi,
Să nu fie băieți răi,
CET-ul să funcționeze
Căldură să ne livreze
Dar să nu ne jecmănească
În loc să ne încălzească.
Ia, mai urați, măi flăcăi
Ca-n America, hăi, hăi!

– De urat, am mai ura,
Dar mă tem că s-o-nsera
Și-o să dăm din groapă-n groapă,
Că-n Arad mereu se sapă
Și tranșeele, vă spun,
Sunt mai multe ca-n Verdun.
Noi vă spunem „La Mulți Ani!"
Sănătate și mulți bani
Și în anul care vine
S-auzim numai de bine!

T. S.

Artificii, focuri de tabără, mici și țuică fiartă

REVELION POPULAR LA ȘTRANDUL NEPTUN

Organizatorii așteaptă peste 10.000 de arădeni

Gospodărirea Comunală Arad (G. C. A.) organizează la trecerea dintre ani o petrecere populară la ștrandul Neptun din Arad. Directorul administrativ al G. C. A., **Petre Mihăeș**, spune că lumea a început să cumpere bilete încă de săptămâna trecută. El crede că vor veni la ștrand să petreacă trecerea dintre ani peste 10.000 de arădeni.

Programul artistic ce se va desfășura pe o scenă special amenajată va începe la orele 19,00. Timp de trei ore va fi un program de muzică populară. **Grigore Leșe, Gheorghe Bârlea, Luca Novac** sau **Tiberiu Ceia** sunt câteva dintre capetele de afiș propuse de organizatori. La orele 22,00, vor intra în scenă trupele de muzică ușoară **Magic, Beton** și **Circa 7**. Miezul nopții va fi „ornat" cu un foc de artificii. În plus, un foc de tabără care va încălzi atmosfera. De altfel, potrivit organizatorilor, mai multe butoaie metalice - în care va fi făcut focul vor „popula" ștrandul.

Zece agenți economici și-au anunțat deja prezența la sărbătoarea de la ștrand. Mici, fripturi, sărmăluțe, vin fiert, țuică fiartă sau altă produse vor fi oferite arădenilor spre consum.

OLIMPIU BULZAN

Mărunte și inutile dispute politice

SCANDAL LA CONSILIUL LOCAL TÂRNOVA

Mărul discordiei: postul de bibliotecar

Ultima ședință a Consiliului Local (C.L.) Târnova a iscat vii controverse pe marginea aprobării organigramei și a statului de funcții pentru anul 2003. Comisia de învățământ, cultură și sănătate din C.L. Târnova a propus reducerea postului de bibliotecar. Primarul, Farcașiu Florin îi ia acestuia apărarea, refuzând să supună la vot propunerea grupului condus de președintele comisiei de cultură, Ionel Batalorean. Iată ce ne scrie acesta din urmă:

„Dictatura a fost abolită, domnule primar!"

„În urma analizei activității directorului căminului cultural și a bibliotecarului din Târnova, s-a ajuns la concluzia că activitatea desfășurată de funcționarii în cauză este foarte slabă, ineficientă și nu justifică banii alocați pentru salarii și s-a venit cu propunerea de modificare a organigramei la capitolul „Bibliotecă, Cultură" în sensul cumulării celor două funcții și angajarea unei persoane cu 1/2 normă care să se ocupe de bibliotecă și de căminul cultural. Procesul verbal al ședinței de comisie ca și propunerile comisiei se află înregistrate la d-l secretar al primăriei. Membrii comisiei de cultură vor monitoriza activitatea bibliotecarului și în cazul în care vor considera că va fi necesar, vor veni în fața Consiliului Local și vor propune angajarea acestuia cu normă întreagă. Din 15 consilieri locali au fost prezenți 14. Când s-a supus la vot secret aprobarea organigramei în forma propusă de primarul comunei, 7 consilieri au votat pentru și 7 împotrivă. Deci, balotaj. Când s-a pus problema votării organigramei și în varianta propusă de Comisia de Învățământ, cultură și sănătate, primarul comunei s-a opus spunând că numai el are voie să propună organigrama, ceea ce ni se pare aberant. La insistențele noastre răspunsul primarului a fost că **„altă organigramă se poate propune numai peste cadavrul meu"**. Dacă s-ar fi supus la vot și varianta propusă de comisia noastră, aceasta ar fi fost votată de consilieri.

Această izbucnire a d-lui primar ne-a lăsat perplecși. O considerăm complet nemotivată și neavenită. Sperăm că vor fi persoane abilitate care să aibă curajul să intervină pentru a lua măsuri pentru ca asemenea atitudine să nu se mai repete. Considerăm că amânarea aprobării organigramei și a statului de funcții pe anul 2003 se datorează atitudinii reprobabile a d-lui primar. Dorim ca pe această cale să amintim d-lui primar că dictatura a fost abolită în România!"

La rândul său primarul Farcașiu (P.N.L.) spune că a fost vorba de un vot politic, al opoziției din Târnova condusă de doctorul Batalorean. „Acești consilieri încearcă să încurce lucrurile sau să le țină pe loc... Din cauza lor nu s-a votat nici bugetul. Nu e prima oară când P.S.D.-ul local face astfel de lucruri. Ei nu-și dau seama că sunt doar consilieri. Să-și vadă de lungul nasului că în Târnova nu au obținut decât 11 la sută din voturi. Legea spune că primarul propune organigrama și nu consilierii... La 70 de oameni la care le semnez statul de plată mai contează unul în plus sau în minus?", se întreabă primul Farcașiu. El afirmă că bugetul primăriei permite să fie plătiți și bibliotecarul și directorul de cămin. Cu toate acestea Primăria din Târnova are datorii de 1,2 miliarde de lei iar datoria la iluminatul public nu este plătită la zi.

O datorie... benefică

Majoritatea primăriilor din județ au redus postul de bibliotecar, păstrând un singur angajat care să se ocupe și de Căminul Cultural și de bibliotecă. Mulți dintre aceștia sunt plătiți doar la jumătate de normă. Nu e o măsură prea fericită, dar în condițiile unui buget auster e o soluție pentru a economisi bani. Apoi, fără nici un fel de răutate ar trebui analizat câți cititori are Biblioteca din localitate și câte activități culturale s-au înregistrat în 2002 la Căminul Cultural Târnova...

Despre datoria de 1,2 miliarde ale Primăriei, Florin Farcașiu spune că e un lucru... benefic pentru comună. „E o sumă infimă la un buget de 13 miliarde de lei. În fiecare an am avut astfel de datorii. Mai trebuie să achităm niște lucrări din anii 2001 și 2002 dar odată cu trecerea timpului crește și inflația. Iar pe noi ne avantajează acest lucru. Practic plătim mai puțin. Dacă m-aș lua după consilieri, m-ar „călări". Nu e după ei...", precizează primarul Farcașiu. El ne-a dezvăluit că bibliotecarul în cauză Ignuța Iovița este „vânat" pentru că e membru P.N.L. Astfel se justifică și cerbicia cu care îl apără primarul...

Una peste alta, o problemă minoră - spunem noi - a împiedicat votarea noii organigrame a Primăriei Târnova și bugetul pe 2003. Dacă și la acest nivel eficiența e frânată de jocuri politice minuscule și inutile, comentariile sunt de prisos.

Locuitorii din Târnova au votat oamenii pe care i-au crezut cei mai buni - pentru a-i reprezenta cu cinste și a lucra eficient. Nu pentru a se pierde în intrigi mărunte sau a se lupta între ei de parcă ar fi într-o campanie electorală continuă.

Poate ar fi mai bine dacă ar lua exemplul Pâncotei sau al Chișineului-Criș unde sunt urmărite doar interesele localității iar consilierii și primarul lucrează ca o echipă. Pentru binele localității!

OLIMPIU BULZAN

Bulgaria va trage după sine România în Uniunea Europeană

Ministrul danez al Afacerilor Europene, Bertel Haarder, a declarat, la sfîrșitul săptămînii trecute, că Bulgaria va fi pregătită să adere la Uniunea Europeană în 2007 și "va trage după sine și România", potrivit purtătorului de cuvînt al guvernului bulgar, Dimitur Tsonev, citat de site-ul novinite.com.

"Bulgaria are capacitatea de a fi pregătită pînă la data fixată - 2007, mai ales dacă actualul guvern liberal rămîne la putere", ar fi apreciat ministrul danez, într-o declarație referitoare la al doilea val al extinderii europene.

Potrivit lui Haarder, România va întîmpina dificultăți în încheierea pregătirilor pentru integrare pînă în 2007. El a subliniat că această dată figurează în documentele elaborate cu ocazia summitului de la Copenhaga mai degrabă ca "obiectiv comun" decît ca o promisiune, iar momentul a fost ales de cele două țări.

"Totuși, numai Bulgaria poate îndeplini acest obiectiv. Cît despre România, cred că bulgarii vor reuși și vor trage după ei românii în Uniunea Europeană", a mai subliniat Haarder.

AGLOMERAȚIE LA SECȚIILE DE URGENȚĂ ALE SPITALELOR ARĂDENE

Numărul persoanelor care au solicitat asistență medicală la secțiile de urgență ale spitalelor din Arad a fost, în aceste zile, de patru ori mai mare decît cel înregistrat în zilele obișnuite.

Potrivit medicilor din cadrul Serviciului de Urgență al Spitalului Județean Arad, aglomerația din aceste zile este cauzată atît de excesele alimentare, cît și de faptul că medicii de familie sînt mai greu de găsit, astfel încît oamenii apelează direct la serviciile spitalelor.

Majoritatea pacienților prezintă probleme digestive, dar au fost înregistrate și cazuri de fracturi, din cauza poleiului.

S.C.I. Laptelui S.A.

Prin lichidator S.C. Euroconsult, vinde la licitație:

- secția brânzeturi - Sebiș
- secția brânzeturi - Chișineu-Criș
- Magazin nr. 10
- Secția brânzeturi Nădlac

Licitația va avea loc în data de 18.01.2003, 25.01.2003, ora 10, la sediul societății din Arad, str. Gh. Popa nr. 7, ap. 1.

(2734969)

Clinica Proctoline urează tuturor pacienților și colaboratorilor Sărbători Fericite și un călduros La Mulți Ani!

PROCTOLINE
centrul medical proctologic

HEMOROIZI
FISURI ANALE
FĂRĂ OPERAȚII!

FĂRĂ SPITALIZARE!
FĂRĂ AFECTAREA VIEȚII PRIVATE!
FĂRĂ AFECTAREA ACTIVITĂȚII PROFESIONALE!
FĂRĂ PREGĂTIRE PREOPERATORIE (CLISMĂ ETC.)!

INFORMAȚII ȘI PROGRAMĂRI LA TELEFON:

TIMIȘOARA 0256 221.219
BUCUREȘTI 021 311.19.69
BAIA MARE 0262 212.622
BRAȘOV 0268 333.985
IAȘI 0232 261.818

(2734253)

La ceas de cumpănă între ani

Sfârșitul de an constituie și pentru agricultori un moment de respiro, un moment în care, la gura sobei, se poate socoti ce-a fost bun și cea fost rău în 2002. Cât a fost de rentabil anul trecut să cultivi porumb? Cum a evoluat prețul grâului dar mai ales piața de desfacere pentru acesta? Ce fel de animale se cresc mai ușor și cu ce cheltuieli? Oare cum va mai evolua politica subvențiilor în agricultură, importurile de carne și prețul motorinei?

Pentru județul nostru, 2002 a fost un an agricol obișnuit, fără să fie unul de excepție, dar nici mai rău decât alții. El n-a adus, din păcate, acel reviriment așteptat cu atâta sete de la Revoluție încoace. Acea gură de oxigen care să-l facă pe țăran să nu mai privească cu teamă ziua de mâine.

În ceea ce privește ziarul nostru, noi am încercat, cu precădere prin intermediul paginii agricole, să fim într-un contact permanent cu toți cei implicați în agricultura județului, de la micii producători până la marile exploatații. În ce măsură am reușit să facem acest lucru rămâne să judecați dvs., cititorii. Rămânând pe mai departe aproape de dvs., așteptăm cu interes propuneri și critici în așa fel încât împreună să reușim să rezolvăm măcar o parte din problemele cu care ne vom confrunta și anul viitor.

În spiritul optimistului care la caracterizat dintotdeauna pe țăranul român, din acest colț de pagină, adresăm tuturor cititorilor noștri Sărbători fericite, cu bucate pe masă și La mulți ani!

DSV avertizează primăriile din județ

TÂRGURILE CARE ÎNCALCĂ NORMELE SANITAR-VETERINARE VOR FI ÎNCHISE

În conformitate cu Legea sanitară veterinară nr. 60/1974, modificată cu Legea sanitară veterinară nr. 75/1991, târgurile, oboarele și expozițiile de animale trebuie să îndeplinească o serie de condiții minime de funcționare:

- târgurile, oboarele, expozițiile sau alte aglomerări de animale se vor organiza numai pe teritorii amenajate și dotate în mod corespunzător pentru efectuarea în bune condiții a examenului sanitar veterinar al animalelor și aplicarea măsurilor de profilaxie generală;
- organizarea și funcționarea aglomerărilor temporare de animale este supusă procedurii de autorizare sanitară veterinară și se află sub controlul Direcției Sanitare Veterinare a județului Arad;
- bovinele, cabalinele, porcinele, ovinele și caprinele nu se pot expune spre vânzare decât în târguri și expoziții, iar mieii, iezii, purcei de lapte și păsările se pot vinde și în piețe publice în sectoare special amenajate;
- târgurile și oboarele vor fi așezate la marginea localității, pe terenuri salubre, care nu rețin apele, iar în incintă să existe scurgere sau canalizare pentru apele provenite din averse și a dejecțiilor;

Pe lângă condițiile sanitare-veterinare, târgurile de animale trebuie să fie amenajate după anumite criterii.

Astfel târgul propriu-zis va fi împrejmuit cu bare din material rezistent (lemn tare, prefabricate din beton, fier). În târgurile mari, în interior se va despărți în compartimente pentru diferite specii de animale, acestea pot avea mai multe intrări, pavate cu lățime și cu o adâncime de cel puțin 10 m, acoperite.

În incintă sau în apropierea târgului trebuie amenajat un birou pentru verificarea și transcrierea biletelor de proprietate și eliberarea certificatelor sanitare veterinare.

Animalele bolnave, suspecte de boală sau sechestrate din alte motive se vor aduna într-un loc special, împrejmuit.

Se vor asigura surse de apă potabilă (conductă cu robinet, pompe, cișmele, fântâni) pentru adăparea individuală a animalelor, interzicându-se adăpatul în comun, din același jgheab sau aceeași găleată.

Târgurile mari vor fi amenajate cu grajduri, șoproane, situate la marginea incintei pentru adăpostirea animalelor în caz de intemperii și pentru izolarea unor animale bolnave sau suspecte de boală.

Târgurile vor funcționa numai pe timpul zilei. Până la ora deschiderii, intrările vor rămâne închise cu porți sau bariere, prevăzute cu lacăte.

Ce trebuie să știe proprietarii de animale

Toate animalele sosite în târguri sau expoziții trebuie să fie însoțite de bilete de adeverire a proprietății și sănătății animalelor, iar dacă provin de pe teritoriul altor circumscripții sanitare veterinare, cu sediul în alte localități, vor fi însoțite de certificate sanitare veterinare de transport.

Bovinele și cabalinele vor fi legate de conovețele existente sau de vehiculele cu care au fost aduse sau vor fi ținute la mână, astfel ca să nu se stânjenească circulația în interiorul târgurilor.

Se interzice lăsarea animalelor fără supraveghere, iar cele retive, dacă nu pot fi ținute fără a primejdui publicul sau celalalte animale, se vor îndepărta din târg.

Menținerea ordinei și disciplinei în târguri se realizează prin grija Consiliilor locale, iar în cadrul expozițiilor de către organizatorii acestora.

După fiecare zi de târg sau la închiderea expozițiilor, terenurile pe care au funcționat acestea vor fi curățate și dezinfectate. Aceste terenuri nu se pot întrebuința pentru pășunat sau recoltare de furaje.

„În asemenea cazuri, cu sprijinul Consiliilor locale și a organelor de Poliție se vor lua măsuri de interzicerea afluirii animalelor în zilele în care acestea funcționează, până când se fac amenajările necesare sau până la ridicarea restricțiilor sanitare veterinare. Drept urmare, fac un apel către toate primăriile ca în cel mai scurt timp să procedați la amenajarea târgurilor, sau după caz și la autorizarea sanitară veterinară a acestora, conform legislației sanitare veterinare în vigoare, în caz contrar fiind obligați să dispunem și suspendarea activității în târg până la intrarea în legalitate. În scopul prevenirii răspândirii bolilor infecto-contagioase și a ecarisării teritoriului, vă rugăm a lua măsuri urgente de amenajare a putiților seci sau a cimitirelor de animale, conform legislației sanitare veterinare în vigoare", declară dr. **Sorin Iercan**, directorul Direcții Sanitar-Veterinare (DSV) Arad.

Dacă locurile în care se organizează târgurile și expozițiile nu corespund și nu îndeplinesc condițiile de funcționare sanitară veterinară, sau când acestea sunt într-o zonă epizootologică în care s-au impus restricții în circulația animalelor și a produselor de origine animală, organele sanitare veterinare de stat vor dispune închiderea și supravegherea activității lor.

ADRESE UTILE DE OPERATORI ÎNSĂMÂNȚĂRI DIN JUDEȚUL ARAD

Numele și prenumele	Localitatea	Telefon
Rada Teodor	Almaș	0745/534906; 315212
Giurgiu Costel	Arad	0745/534918
Mariș Ștefan	Nădlac	0745/534919
Cismașiu Ioan	Moroda	0745/534923
Cotuna Alexandru	Chișlaca	0745/534925
Ianaș Vasile	Chesinț	0745/534926
Birta Emil	Criș	0745/534891
Ardeu Gheorghe	Arad	0745/534892
Ursu Ovidiu	Căpruța	0745/534893
Lung Viorel	Vârfurile	0745/534895
Igaș Ioan	Craiva	0745/534896
Banciu Anton	Iratoșu	0745/534898
Mang Ioan	Apateu	0745/645209; 327202
Cioaza Florin	Măsca	0745/602856
Galea Adam	Dieci	0745/514389
Szabo Arpad	Dorobanți	0257/535136
Kneis Ioan	Semlac	0257/534225
Floruț Pavel	Sebiș	0257/310011
Bolog Flore	Beliu	0257/322131
Malița Florin	Șag	0744/471984
Dobrei Ioan	Căpâlnaș	0745/542052
Toma Silviu	Cermei	0257/328296
Pancescu Dănuț	Lipova	0744/259615
Gancea Ionel	Tălagiu	0257/318352
Bara Dănuț	Gurahonț	0744/258771
Faur Teodor	Buteni	0257/320151
Mercea Teodor	Chisindia	0257/314154
Buruiană Ioan	Șiclău	0257/353393
Costea Aurel	Sântana	0257/463125
Bejan Ionel	Țipar	0744/478634
Lupșa Ioan	Arad	0257/285747
Păiușan Dorin	Ostrov	0257/991176
Cuzmanovici F.	Birchiș	0257/991154
Bartok Ștefan	Pecica	0722/790572
Budin Elena	Vladimirescu	0257/514614
Oneț Dumitru	Mândruloc	0257/514523
Axinte Dănuț	Olari	0744/594489

CUM ÎNTREȚINEM ANIMALELE IARNA?

Exploatațiile particulare tind din ce în ce mai mult spre diversificarea sectorului zootehnic, astfel că fermele nou înființate cuprind mai multe specii de animale, de diferite categorii. Există însă și exploatații zootehnice, în special în cazul taurinelor, unde tendința este de a se specializa pe o singură direcție productivă (vaci de lapte, tineret mascul destinat îngrășării, tineret femel de reproducție).

Indiferent de specie sau categorie de vârstă, se observă o tendință a crescătorilor de a folosi tehnologii de creștere și întreținere cu grad mare de mecanizare, cu tendințe de automatizare. Acest sistem impune judecarea minuțioasă a fiecărei părți componente a adăpostului și a instalațiilor utilizate, astfel încât acestea să corespundă atât cerințelor fiziologice ale animalelor cât și normelor tehnico-constructive în vigoare.

Orice abatere, cât de mică, în ce privește dimensionarea spațiilor, tipul materialelor de construcție folosite, poate duce la scăderi de producție sau la periclitarea stării de sănătate a animalelor, cu consecințe economice însemnate, direct proporționale cu numărul de animale din adăpost.

Indiferent dacă ne referim la climatul natural sau la microclimatul din adăposturi, factorii esențiali și cu influență accentuată sunt:

- temperatura - umiditatea relativă a aerului - curenții de aer - concentrația gazelor nocive.

Acești factori, prin valoarea și interrelațiile stabilite între ei, se pot constitui atât în factori de producție atunci când se încadrează în parametrii optimi, cât și în factori limitanți atunci când valorile lor nu se încadrează în limitele specifice speciei.

Temperatura, exercită o influență deosebită asupra organismului, existând o toleranță maximă care la bovine este de 45 grade (aceasta fiind fatală), și o toleranță minimă care însă, între anumite limite este reversibilă. În cazul temperaturilor ridicate, efectul este în toate cazurile negativ, producând deranjamente metabolice și fiziologice de autoreglare (reducerea apetitului, reducerea procesului de asimilare), determinând devieri nefavorabile de producție.

Temperatura de 27 grade, atrage după sine o reducere a producției, față de zona de confort, cu 10%, la 35 grade producția scade cu 30%-35% etc.

Temperaturile joase au un efect mai puțin dăunător, față de cele ridicate. Astfel, o temperatură de 2-4 grade (și umiditate relativă optimă), nu influențează evident negativ producție de lapte (3%-5%), dacă se asigură o furajare abundentă, însă crește considerabil consumul specific de furaje, ca urmare a creșterii nevoilor energetice pentru termoreglare. Temperaturile de sub 0 grade au efect negativ atât asupra producției, cât și asupra consumului specific, efect care se amplifică și este cu atât mai-mare cu cât temperatura este mai scăzută. La -15, -20 de grade producția se sistează.

Umiditatea relativă a aerului depinde în mare parte de temperatura aerului, considerându-se optimă o umiditate de 60%-75% variațiile mari, peste aceste limite având întotdeauna efecte negative. Umiditatea relativă scăzută a aerului este preferată. Valoarea de 40%-50% este favorabilă când temperatura mediului ambiant este situată la limita superioară de confort, sau în cazul temperaturilor ridicate, atenuând efectul acestora. La temperaturi joase, umiditatea relativă scăzută, amplifică efectul acesteia și ca urmare a necesităților sporite de energie, producția de lapte reducându-se simțitor.

Umiditatea relativă ridicată, de 90%-95%, diminuează procesul de termoreglare, influențează negativ intensitatea metabolismului și reduce apetitul, respectiv produce devieri nefavorabile ale producției, creșterii și dezvoltării. Excesul de umiditate este dăunător în toate cazurile, determinând devieri fiziologice ale aparatului respirator și favorizează apariția afecțiunilor pulmonare.

În ce privesc curenții de aer, un curent slab de 0,3-0,6 m/s este favorabil producției de lapte. Curenții de aer puternici, asociați cu temperaturi scăzute sunt dăunători, provocând scăderea producției de lapte cu 10%-15% (și în funcție de elementele de asociere, chiar mai mult), și favorizează apariția unor afecțiuni ale aparatului respirator.

Un alt factor important, de care trebuie ținut cont, în special în lunile de iarnă, este lumina. Prin gama spectrală de raze, de la cele violete la cele infraroșii, lumina favorizează și intensifică metabolismul general, activează sistemul nervos, favorizează creșterea rapidă a tineretului, mărește rezistența și condiția de sănătate a organismului, are efect bactericid, împiedică apariția rahitismului, favorizează sinteza vitaminei D etc. Lipsa luminii micșorează schimburile nutritive, favorizând depunerile de materii grase, reducând astfel producția de lapte cu 10%-20%.

Un sistem folosit cu succes, privind creșterea bovinelor, este întreținerea tineretului în stabulație liberă, în adăposturi semideschise. Acest sistem este folosit la S.C.D.B. Arad unde creșterea și întreținerea tineretului taurin, din primele zile de viață, se face în cuști individuale, situate în afara adăpostului, urmând apoi întreținerea în boxe, pe categorii de vârstă, până la faza de juninci.

dr. ing. AURELIA SALAJEANU,
director la Stațiunea de Cercetare, Dezvoltare pentru Bovine Arad

Wine Princess
Urează tuturor iubitorilor de vinuri și nu numai
Un An Nou fericit, sănătate, prosperitate!

La Mulți Ani!
Dipl. Ing. OENOLOG
BALLA GÉZA
(C.B.)

Pagină realizată de COSMIN TRIF
Foto: VIOREL MUSCA; ȘTEFAN MATYAȘ

Impresii la trecerea dintre ani

Stelian Văduva, director D. J. T. S.: „Ar trebui să reeditățm - ca performanțe - anul 2002"

„Îmi voi petrece Revelionul acasă, deoarece vreau să mă odihnesc, pentru a avea forță să continui la fel și în anul 2003. Ca la fiecare început de an, în 2003 îmi doresc să fiu sănătos, pentru că - apoi - voi reuși să le fac pe toate, așa cum știu eu mai bine. Vreau, în schimb, mai multă liniște. Pe plan sportiv, ar trebui să reeditățm - ca performanțe - anul 2002, iar la sporturile de echipă să ajungem acolo unde am fost odinioară. Doresc tuturor arădenilor multă sănătate, fericire și un an nou plin de împliniri."

Helmuth Duckadam: „Funcția de consilier M. T. S. mă obligă!..."

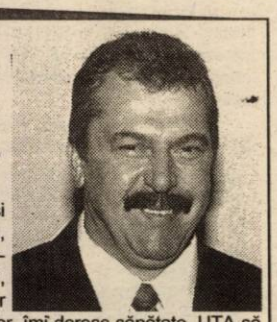

„Trecerea dintre ani mă va găsi acasă, împreună cu familia, deoarece mașina mea nu e așa performantă. Am avut câteva invitații, cea mai concretă de la Mangalia, dar voi rămâne în Arad. Pentru anul viitor, îmi doresc sănătate, UTA să rămână în prima divizie, ACU Arad să promoveze în Divizia B și să am un cuvânt mai concret de spus în cadrul Ministerului Tineretului și Sportului. Funcția de consilier al d-lui Gingăraș, pe care o am, mă obligă să-mi dau tot concursul pentru ca lucrurile să iasă bine. Tuturor arădenilor le doresc sănătate, fericire și «La Mulți Ani»".

Eugen Roman, director C.S.M. Arad PAB: „Petrec Revelionul la Moneasa"

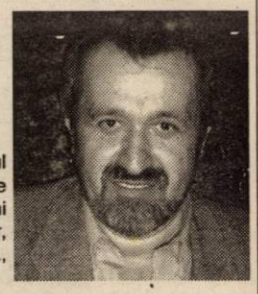

„Voi petrece Revelionul la Moneasa, la hotelul Parc. Doresc tuturor sănătate în anul care vine. Pe plan sportiv, aș vrea să obținem rezultate cât mai bune. Urez pe această cale sportivilor, antrenorilor, susținătorilor, colaboratorilor, nu în ultimul rând dvs., ziarului „Adevărul", fericire și la mulți ani!"

Călin Chișbora, președinte: „Vreau ca UTA să aibă un retur fericit"

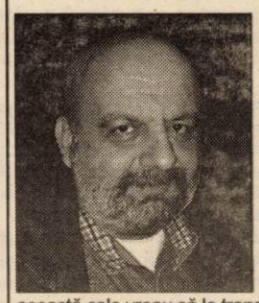

„Împreună cu familia și câțiva prieteni voi sărbători trecerea dintre ani la Băile Felix. Îmi doresc foarte mult să fiu sănătos, să pot lucra așa cum trebuie la bunăstarea clubului fanion al Aradului. Vreau ca UTA să aibă un retur fericit. Apoi, de aici să derive rămânerea echipei în prima divizie, lucru absolut esențial pentru o reușită a anului 2003. Arădenilor, iubitorilor de sport, de fotbal în special, le doresc să aibă încredere în noi, să ne susțină și să știe că nu vrem altceva decât binele UTA-ei. Pe această cale vreau să le transmit multă sănătate și «La Mulți Ani»".

Titi Ionescu, antrenor Sabina U.V.V.G.: „Mi-aș dori performanță în handbalul feminin"

„Revelionul mă va găsi acasă, cu soția. Cât privește anul următor... de patru ani îmi doresc performanță în handbalul feminin arădean. Din păcate, exceptând firma Sabina & Co și Universitatea de Vest „Vasile Goldiș", nu există implicare în acest sens. O mulțumire sufletească mi-a adus-o, oricum, diploma de merit care mi-a fost înmânată de către dl. rector Ardelean, la Gala premiilor universitare".

Adrian Budurean, antrenor secund Baschet Club West Petrom: „Am avut un an bun"

„A fost un an bun, cu realizări. Unele dintre ele importante - titlul național, calificarea din cupele europene. Să dea Dumnezeu ca în 2003, să avem parte de sănătate, să ne apărăm titlul și să continuăm să facem o figură frumoasă pe Continent. Pentru Revelion am câteva variante. Voi alege în funcție de timpul disponibil, de problemele intervenite... Urez cititorilor ziarului un an nou fericit și multă sănătate".

Cristian Mureșan, președintele Las Vegas Racing Team:

„Mi-aș dori ca în anul care vine să am puterea de a continua ceea ce am început - constituirea în județul Arad a circuitului de viteză la standarde mondiale. În cadrul clubului, sper să păstrez ritmul de dezvoltare din ultimii ani, iar rezultatele sportivilor noștri să fie măcar la nivelul anului ce apune. Revelionul îl voi petrece la vila mea de la Cuvin, alături de prieteni și sportivi. Colaboratorilor, sportivilor și tuturor arădenilor le doresc un an mai bun și multă sănătate."

Grupaj realizat de: ADRIAN HĂRȚĂU
LEO SEARA: CĂLIN MNERIE

Ștefan Deacu, antrenorul echipei H.C. Arad:

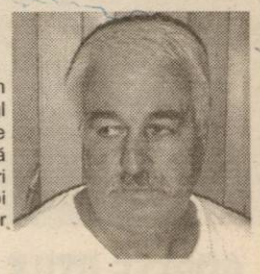

„Anul care se încheie a fost unul destul de bun pentru handbalul masculin arădean, atât la nivelul juniorilor cât și al seniorilor. Sper ca în 2003 să ne îndeplinim obiectivul, promovarea în Divizia Națională și în același timp să aducem cât mai mulți spectatori la sală, la meciurile H.C. Arad. Revelionul îl voi petrece acasă, cu familia și câțiva prieteni. Arădenilor le doresc un an nou fericit și multă, multă sănătate".

Ciprian Luca, jucător al echipei F. C. UTA:

„Ce-mi doresc de la anul 2003? Personal, să fiu lipsit de ghinioane, iar împreună cu colegii să o menținem pe UTA în Divizia A. Cred că este visul oricărui arădean. Trecerea în noul an o voi face la restaurantul Castelo din Deva, alături de câțiva prieteni, printre care și un înfocat suporter al UTA-ei".

Epigrame

UTA a terminat turul Diviziei A pe ultimul loc

Știm că ești bătrână
Nu însă pe moarte.
Porim roșia lanternă,
Alții să o poarte.

Echipa Șoimii Lipova se află la subsolul clasamentului

Adevărul este
Că v-ați mișcat cam moale,
Șoimii stau pe creste,
Iar voi pe la... poale!

Preferințe de Revelion

La-nceputul anului
Ei petrec conform plăcerii,
Ea la PIATRA CRAIULUI,
El la PEȘTERA MUIERII.

IOAN CORNEL LERIC

Michael Schumacher a fost ales cel mai bun sportiv al anului de "L'Equipe"

Pilotul german de Formula 1 Michael Schumacher a fost desemnat cel mai bun sportiv al anului 2002 de cotidianul francez "L'Equipe", devansînd-o pe schioara croată Janica Kostelici și pe fotbalistul brazilian Roberto Carlos, informează AFP.

Germanul, care a cîștigat acest trofeu și anul trecut, i-a urmat jucătorului american de golf Tiger Woods, cîștigător în anul 2000. În 1999 primul în această anchetă a fost tenismanul american Andre-Agassi, în timp ce fotbalistul francez Zinedine Zidane a cîștigat trofeul în anul 1998.

Să nu uităm

„Bătrâna Doamnă" a plâns în hohot
Și-n dangătul prelung de clopot,
Statuia lui Petschovschi s-a înclinat
Când UTA în prima Ligă a reintrat.

Mărețe nume în fotbal ea a dat
Domide, Coraș, Duckadam de aicea s-au lansat
Iar voi echipa de azi să-i duceți fala mai departe
Ca și a voastre nume să fie înscrise în carte!

Divinitatea să vă ajute să aveți mult succes
Ca în ăst Campionat să înscrieți goluri des
Să nu uitați că Aradul a fost un început
Căci fotbalul în țară aicea s-a născut.

Să vă amintiți că voi sunteți urmașii
Ai celor care astăzi vă îndrumă-n joacă pașii
Să aveți curajul, tăria și mândria
Pe Doamna cea Bătrână să o admire România.

DANA CĂTĂLINA HĂRDUȚ

Clinica On urează tuturor pacienților și colaboratorilor Sărbători Fericite și un călduros La Mulți Ani!

ON CLINIC

Exclusiv pentru bărbați!

...ACUM, CĂ EȘTI SINGUR, RĂSPUNDE SINCER LA URMĂTOAREA ÎNTREBARE:

...EȘTI MULȚUMIT DE VIAȚA TA SEXUALĂ ?...

...DACĂ RĂSPUNSUL LA ÎNTREBARE NU-ȚI CONVINE, FII BĂRBAT; LASĂ RUȘINEA LA O PARTE ȘI ADRESEAZĂ-TE SPECIALISTULUI... EJACULAREA PRECOCE, ERECȚIA SLABĂ ȘI IMPOTENȚA SUNT PROBLEME DE SĂNĂTATE CARE NU TREBUIE IGNORATE...

...NU FACE COMPROMISURI! NU MAI AȘTEPTA!

...SUNĂ ACUM PENTRU O PROGRAMAREI...

TIMIȘOARA: 0256-434888

București: 021-3111929
Baia Mare: 0262-214243
Iași: 0232-265551
Brașov: 0268-333989

(2734661)

REVELION CU TELEVIZORUL

NOAPTEA DINTRE ANI LA TVR 1 ȘI 2

Într-o atmosferă specială, **Andreea Marin, Raluca Moianu** și **Cosmin Cernat**, alături de celalte vedete ale Televiziunii Române, vor alege cei mai iubiți români din 2002. Programul de Revelion are două componente: **spectacolul de gală dedicat celor mai iubiți români și transmisiunile în direct de la Romexpo**, momente care se vor întrepătrunde pe parcursul întregii nopți. În programul de Revelion sunt și câteva recitaluri extraordinare - **Toto Cutugno, Holograf, Fanfara Zece Prăjini**, ansamblul **Bursanul, Ovidiu Lipan - Țăndărică** și **interpreții de muzică populară** Cornelia și Lupu Rednic, Maria Dragomiroiu... La miezul nopții puteți urmări un minunat foc de artificii. Dintre surprizele pregătite pentru gala de premiere reținem momentul Andreei Marin și al corului de copii Allegretto, care vor interpreta „Sanie cu zurgălăi". Andreea Marin, Raluca Moianu și Cosmin Cernat vor schimba între ei rolurile de prezentatori, devenind fiecare gazda unei alte emisiuni decât aceea la care au fost consacrați. Veți avea și un meci muzical, în care se va întrece echipa „Ploii de stele" din România cu echipa aceleiași emisiuni... din Spania! **Prognoze 2003**, patru clarvăzătoare din Spania, sunt gata să vă ofere răspunsurile la întrebări care de care mai trăznite. În decorul emisiunii **Iartă-mă**, Raluca Moianu va încerca să-l împace pe Florin Piersic cu Mișu Fotino; aceștia sunt supărați din cauza unei aventuri din tinerețe. În încheiere, la TVR 2, de la ora 2,30 puteți urmări filmul românesc **Asfalt tango...**

PRO - REVELION

Revelionul la PROTV începe cu fabulosul spectacol **VH1-Divas,** care reunește pe aceeași scenă cele mai populare, mai atrăgătoare, mai talentate și mai controversate artiste din lume. Echipa de șoc **Vacanța mare** a pregătit o ediție trăsnet, așa cum îi șade bine ultimei din an. **Garcea**, devenit între timp personaj de film, se întoarce, mai în vervă ca oricând, în rolul Andreei Revelioneasca. Gașca nebună va primi **La bloc** oaspeți pușI pe șotii, cântăreți și invitați-surpriză, așa că familiile Curcă și Jurcă nu trebuie să se calicească la bucate. Nici Teo, Tanța, Mircea Badea și Oreste nu se vor lăsa mai prejos. În premieră, **A.S.I.A.** - în noua prezentare - va cânta live, alături de trupa nou înființată în ultima ediție a show-ului „Alege A.S.I.A." Pe tot timpul programului de Revelion vor fi inserate „pastile" ale ultimei ediții din acest an a emisiunii **Câștigi fără să știi,** precum și intervenții în direct din **Piața Revoluției**, unde bucureștenii vor petrece alături de multe formații îndrăgite. Maeștrii de ceremonie vor fi Andrei Gheorghe, Vlad Craioveanu și George Vintilă. Punctul culminant al petrecerii îl va constitui recitalul de excepție pe care îl va susține **Loredana** acompaniată de orhestra „Agurida".

ANTENA 1 SE ÎNTRECE LA PETRECERE

Revelionul Antenei 1 începe la ora 20,00 cu o emisiune specială a grupului Divertis, în care veți putea urmări cele mai tari momente ale show-ului realizat de membrii grupului în timpul anului, dar și scene speciale. De la 21,30 Revelionul continuă într-un mod inedit sub „semnătura" lui Mircea Radu. **Nae și Vasile** au pregătit, la rândul lor, un show special pentru această noapte cu multe scheciuri amuzante și inspirate, grupate sub titlul sugestiv „Baronii".

„Gheorghe Dinică, Ștefan Iordache și prietenii", o altă surpriză extraordinară în noaptea de Revelion, un program în care cei doi, dar și alte vedete, printre care și Monica Anghel, pot fi văzuți într-o ipostază de zile mari: cântând cântece lăutărești.

Prezentatorii Antenei 1 vor fi vedete și în această noapte, interpretând melodii celebre și intepretând roluri în care telespectatorii cu greu și-ar fi putut închipui să aibă șansa să-i vadă. Toți vor intra, rând pe rând, în rolurile spectaculoase ale mușchetarilor, ale lui Don Quijote și Sancho Panza, ale fetelor de la „Las Ketchup" sau în cele ale unor cowboy ori dansatori de step. **Doru Octavian Dumitru, când timid, când bețiv,** va fi prezent la Revelion cu un program de tot hazul. El va suferi nu mai puțin de patru metamorfoze. Lui Ovidiu Uscat și Constantin Trofin le-a trecut prin cap ideea să propună telespectatorilor un Ghid de Revelion, pentru situații neprevăzute. Aceasta e doar una dintre suprizele programului pregătit de echipa de la Canal TV pentru noaptea de Revelion, ediție în care, printre altele, telespectatorii vor fi catapultați în anul 2053, unde îl vor descoperi pe Ion Iliescu în calitate de ... candidat la alegerile anticipate pentru președinție, pe Mădălin Voicu președinte al țării, iar Uniunea Europeană, pe cale să se extindă cu un nou membru - Tadjikistan. **Dan Negru între blonde și VIP-uri.** Dan Negru este protagonistul unui concurs cu invitați excepționali în noaptea de Revelion, celebrități printre care se numără vedete din lumea muzicii și fotbalului.

CU BĂSESCU ȘI B1 DE REVELION

După ce Mihaela Rădulescu ne va aduce aminte de vară, adunând cele mai bune momente B1 TV ale anotimpului cald, începe marea petrecere de Revelion. Primăria Capitalei și B1 TV organizează la Circul Globus **Revelionul majoratului**: aici sunt așteptați 2000 de tineri dintre care numai 700 cu vârste de peste 25 de ani. Traian Băsescu intenționează să selecteze un consiliu major al Capitalei, format din tineri între 18 și 25 de ani.

CÂRCOTAȘI LA PRIMA TV

Prima vă propune un program special de Revelion sub genericul **Vrei să fii cârcotaș în noaptea de Revelion?** Mai întâi, D.J. Optik și L.A. vor încălzi atmosfera. Cele mai îndrăgite vedete de televiziune vă propun să răspundeți la întrebarea: Vrei să fii cârcotaș în noaptea de Revelion? Dacă răspundeți afirmativ, e suficient să urmăriți concertul susținut de Cristiana Răduță și Animal X. Imediat după concert veți putea urmări comedia Austin Powers și misterioasa organizație secretă. În zori, cei mai îndrăgiți interpreți de muzică populară închină un pahar de vin pentru a vă ura „La mulți ani!"

REVELION FIERBINTE - ACASĂ

Acasă a pregătit un incendiar Revelion latino cu vedete ca **Ricky Martin, Enrique Iglesias, Thalia** și **Shakira.** Seara începe cu un special, **Biografie Natalia Oreiro,** despre viața frumoasei uruguayence, povestită chiar de ea. Urmează documentarul **Ricky Martin - din culise**, din care veți descoperi tot ceea ce nu știați și ați fi vrut să știți despre unul dintre cei mai îndrăgiți artiști ai momentului. Sunteți apoi martorii uimitoarei reveniri a lui **Santana**, pentru că Acasă vă oferă concertul acestuia cu ocazia promovării albumului „Supernatural". Puțin după miezul nopții, Acasă vine Thalia cu noul său album în specialul **Thalia 2002.** În continuare, aveți parte de spectacolul strălucitor care a avut loc la Miami, la prima ediție a premiilor **Latin American Video Music.** Fanii **Shakirei** vor urmări înspre dimineață un concert unplugged susținut de aceasta la MTV, iar Enrique Iglesias vă va dezvălui secretele în documentarul **Enrique Iglesias - din culise.**

MARȚI, 31 DECEMBRIE 2002

TVR 1

7,00 Bună dimineața, România!
9,30 Năzdrăvăniile fraților Kratt - s.
10,30 Teleshopping
11,00 Tezaur folcloric - rel.
12,05 Teleenciclopedia-rel.
13,15 Pasiuni - s.
14,00 Jurnalul de prânz
14,30 Puncte cardinale
15,00 Vector III
16,00 Kronika
17,05 La mulți ani, TVR!
18,00 Retrospectiva sportivă 2002. Salt Lake City
19,00 Jurnal. Meteo. Sport
19,50 Avanpremieră
20,00 Antologia Revelioanelor TVR
21,00 Revelionul copiilor
22,00 Revelion 2003 (I)
23,35 Loto 6/49 și Noroc
23,45 Semne bune anul are!
0,00 Revelion 2003 (II)
1,05 Recital Toto Cutugno
1,35 Revelion 2003 (III)
2,05 Recital Holograf
2,35 Moment folcloric
3,05 Cântece de voie bună
3,20 Încurcături în Paradis - comed. SUA, '88
5,00 De bună voie și nesilit de nimeni - film '99.

TVR 2

7,40 Des. animate
9,20 Sabrina, vrăjitoarea adolescentă - fantezie, SUA
11,00 Toți, împreună
13,05 Tradiții
13,25 Insolit
14,00 Des. animate
15,00 Paradisul...
15,30 Televiziunea, dragostea mea!
16,35 Spectacol - rel.
17,30 Emisiune de divertisment, înregistrată în județul Arad
19,00 Preluare *Jurnal* de pe Canalul România 1
19,45 Știri regionale
20,10 Plugușor
20,25 Concert
22,00 Revelion 2003 (I)
23,35 Loto 6/49 și Noroc
23,45 Semne bune anul are!
0,00 Revelion 2003 (II)
1,05 Recital Toto Cutugno
1,35 Revelion 2003 (III)
2,05 Recital Holograf
2,30 Asfalt tango - dramă, '96
4,15 Luptătorii Anului 2009 - film, '96

PRO TV

7,00 Bucătăria lui Radu - rel.
7,30 Câștigi fără să știi - rel.
7,55 Omul care aduce cartea
8,00 Știrile Pro Tv - Ziarul dimineții tale
* Ce se întâmplă doctore?
9,05 Învață engleza cu Victor
9,30 Tânăr și neliniștit - s. rel.
10,30 Familia Bundy - s. rel.
11,00 Asta-i televiziunea! - s. rel.
12,00 Greystoke: legenda lui Tarzan - film rel.
12,55 Știrile Pro Tv
14,00 Ocolul Pământului în 80 de zile - av., Anglia, 1956
16,00 Tânăr și neliniștit - s.
17,00 Divas 2002
18,00 Dăruiești și câștigi
19,00 Știrile Pro TV * Sport * Vremea
19,30 Insula secretelor Cutthroat Island - av., SUA, 1995
22,00 Program special de Revelion
2,00 Academia de poliție Police Academy - comed., SUA. 1984
4,00 Ocolul Pământului în 80 de zile - rel.

TV ACASĂ

6,00 Terra nostra- s. rel.
6,50 Perla, cărările iubirii - s. rel.
7,45 Învață spaniola cu Victor - rel.
8,00 Doctorul casei - rel.
8,15 Povești adevărate - rel.
8,45 Căsuța poveștilor - rel.
9,15 Îngerașii - s. rel.
10,15 Secretul iubirii - s. rel.
11,15 Nisipuri mișcătoare - rel.
12,05 2 plus 2 - rel.
12,15 Clona - s. rel.
13,15 ProMotor
13,20 Dragoste și putere - s. rel.
13,45 Femei înșelate - s.
15,00 Din viață - rel.
15,30 Betty cea urâtă - s.
16,20 Terra nostra - s.
17,20 Îngerașii - s.
18,20 Perla, cărările iubirii - s.
19,20 Doctorul casei
19,30 Povești adevărate
* Vremea de acasă
* Revelion Latino
20,00 Biografie Natalio Oreiro
21,00 Special: Ricky Martin - din sulise
22,00 Special: O seară „Supranaturală" cu Santana
23,45 Trasmisiune directă
0,10 Special: Thalia 2002
1,30 Latin American Video Music Awards
3,00 Shakira (concert unplugged)
4,00 Special: Enrique Iglesias - din culise
4,30 Cântă-mi lăutare!

HBO

8,00 Cupa de aur - dramă, 2001
10,05 Mica prințesă - dramă, 1995
11,40 Cer de octombrie - dramă, 1999
13,25 Trei bărbați și un bebeluș - comedie' 87
15,05 Dragoste în ofsaid - Anglia, 1998
16,45 Shiner - dramă, 2001
18,25 Șeful șefilor - dramă, 1999
20,00 Înamicul statului - thriller, 1999
21,45 Mickey „Ochi albaștri" - comed., 1999
22,10 Concert David Bowie: Live by Request
23,10 Concert Kylie Minogue: Kylie Fever 2002
0,20 Surpriza de Anul Nou

PRIMA TV

7,00 Prietene și rivale - s. rel.
8,00 Zid
11,30 Mutant X - s. rel.
12,30 Ed - s. rel.
13,30 Desene animate
13,45 Prietene și rivale - s.
14,45 În familie - s. rel.
15,30 În căutarea dreptății - s.
16,30 Nemuritorul - s.
17,30 Copiii spun lucruri trăsnite
18,00 Focus
19,00 Des. animate
19,30 Vrei să fii miliardar?
20,00 În familie - s.
20,30 Cochetând cu dezastrul - comedie, SUA, 1996
22,30 Program special de Revelion * Concert DJ Optik, L.A.
23,00 Vrei să fii cârcotaș în noaptea de Revelion?
1,00 Concert Cristiana Răduță și Animal X
2,30 Austin Powers și misterioasa organizație secretă - com. SUA, '97
4,30 Cei mai buni interpreți de muzică populară

ANTENA 1-TV ARAD

7,00 Observator * Sport
8,00 Cafeaua cu sare - emisiune matinală prezentată de Dana Deac
10,00 Milagros - s.
12,00 Abracadabra - comed, SUA, '52
14,00 Crima perfectă - s.
16,00 Program special de Ajun de Nou An - TVA
16,30 Știri TVA
17,00 Kulinoriada - ediție specială
17,30 Isabella - s.
19,00 Observator * Sport * Meteo
20,00 Marea întrecere la Petrece (program de Revelion)
4,00 Comportament indecent - thriller erotic, SUA
5,30 Isabella - s.rel.

HALLMARK

8,00 Iubirea sau banii - f. rel.
10,00 Evidența diavolului - f. 1998
12,00 Despărțirea de casă - f. 1987
14,00 Noaptea lupului - f. 2002
16,00 Conspirația tăcerii - f. 1998
18,00 Evidența diavolului - f. 1998
20,00 Dr. Quinn - s.
21,00 Brigada de poliție - s.
22,00 Lege și ordine - s.
23,00 Taggart - f. 1999

B1 TV

6,10 Fox News
7,10 Fan X
9,30 Espresso
12,25 Calendar ecumenic
12,30 Știri
13,00 Prințul din Bel-Air - rel.
13,30 Star Trek - rel.
14,30 Fan X - rel.
16,30 Paranormal-rel.
17,30 Star Trek - s. rel.
18,15 Prințul din Bel Air - s.
18,45 Știri
19,30 Poveste de vară cu Mihaela Răducanu
21,30 Program special de Revelion.

TELE 7 ABC

7,35 Telejurnal - rel.
8,05 Strada copiilor
9,00 Aventurile științei
10,45 Chestiunea zilei
12,00 Doc. DW - rel.
13,00 Chestiunea zilei
13,30 Alo, Florin! - rel.
16,00 Sifonarul îndrăgostit - s. rel.
18,00 Cântăreții străzii
18,30 Secretele succesului
19,10 Chestiunea zilei
19,20 Telejurnal
20,00 Sifonarul îndrăgostit - s.
21,00 Program special de Revelion - Alo, Florin! Emis. de Florin Călinescu.

REALITATEA TV

6,45 Trezirea la realitate
10,00 Știri în limba engleză
10,15 Business Class - rel.
10,40 Zece și un sfert
12,15 Adevărul din spatele adevărului - rel.
14,15 Vorba lu' Dinescu
15,40 ONG
16,15 Partide politice
17,15 În fața națiunii
19,15 În centrul atenției
20,15 Economia
21,40 Monologuri cu Naty
22,15 Zece și un sfert
23,30 Retrospectiva zilei
23,45 Business Class
0,00 Știri în limba engleză

Anul Nou la români, Anul Nou în lume

Cea mai bogată în datine și credințe dintre serile de peste an, cea mai misterioasă și mai plăcută românilor este seara Sfântului Vasile sau a Anului Nou. În această noapte, toată lumea - de la mic la mare - stă trează și se distrează în compania celor apropiați, uitând de toate necazurile și sperând într-o viață mai bună. Pentru a putea intra norocul în fiecare casă, oamenii aprind lumânări în fața icoanelor ce îl reprezintă pe Iisus Hristos. În unele zone se ung canaturile și pragurile casei cu usturoi, ba chiar și animalele ori membrii familiei, ca toată lumea să fie ferită de rele.

Feciorii necăsătoriți vor sărbători a doua zi după-amiază Vergelul. În prealabil, le invită pe fetele mari și pe părinții acestora la seara dansantă în cadrul unui ritual plin de veselie. Dar înainte de a merge să petreacă, fetele se întâlnesc numai între dânsele, într-o casă, și, la lumina lumânărilor, încearcă prin tot felul de mijloace să afle dacă se vor mărita în acel an și cum le va fi ursitul.

Tot în noaptea Sfântului Vasile, se zice că vitele vorbesc, însă nu e bine să le asculți căci, dacă o faci, vei fi pedepsit cu moartea. De asemenea, tradiția spune că în noaptea de Anul Nou se deschide cerul, dar numai cei cu mare credință în Dumnezeu pot vedea minunea. Cine o zărește își poate dori orice, că providența îi va da. Dacă n-au văzut-o, mai au câteva ocazii spre Bobotează, spre Paști sau înainte de Crăciunul următor.

Românii din unele părți ale Moldovei pun apa neînceputâ în tot atâtea pahare câte suflete trăiesc în casă, pe care le așază sub icoane. A doua zi, paharele mai pline prevestesc că aceia cărora le aparțin vor avea un an norocos și bun, iar când apa este puțină e de rău.

În unele zone din Bucovina, mamele care au fete de măritat pun pe ferestre foi de ceapă presărate cu sare chiar înainte de noaptea Anului Nou. Cea ale cărei bucăți de ceapă sunt mai pline de apă a doua zi va avea mai mult noroc în viață. În Muntenia, foile de ceapă sunt înlocuite cu niște linguri așezate pe o tavă.

Tot în Bucovina, fetele care vor să aibă o voce frumoasă iau în noaptea Sfântului Vasile clopoței de la gâtul colindătorilor și beau apa din ei, zicând:

Cum a sunat clopoțelul iesta în ia-sară,
Așa să sune și gurița mea la vară.

Iar fetele din Moldova care vor să se mărite iau busuioc în gură de la clopoțelul unui plugar și dorm cu floarea sub limbă. Peste noapte urmează să-și viseze ursitul. Sau cel puțin așa cred ele...

De Anul Nou se umbă cu uratul, că atunci se împlinește anul și e păcat să dormi.

Tot de Anul Nou, ca să afli care luni vor fi ploioase sau care nu, se face calendarul cepei. Pui 12 coji de ceapă și sare în fiecare; unde sarea se va topi aceea va fi luna ploioasă și-n care nu, aceea va fi secetoasă.

OBICEIURI CU MĂȘTI

Răspândite pe o arie amplă, din Banat până în Moldova, din Oltenia până în Maramureș, jocurile cu măști constituie componenta cea mai pitorească și mai plină de semnificații a obiceiurilor prin care se sărbătorește,-în satul românesc, trecerea la noul an.

La originea acestor jocuri se află mentalitatea arhaică, precreștină, conform căreia există anumite momente de cumpănă, atât în viața oamenilor cât și în curgerea timpului, când efectele permanentei lupte dintre bine și rău, desfășurate în univers, pot influența în sens negativ soarta fiecăruia.

Pentru a se proteja, pentru a-și ascunde identitatea, ținând astfel la distanță spiritele malefice,

oamenii au recurs încă din cele mai vechi timpuri la purtarea măștilor. Unul dintre acele momente de criză în care amenințarea răului părea iminentă era tocmai trecerea de la un an la altul, pe parcursul celor 12 zile „cosmogonice" când o lume murea și o altă lume se năștea, concomitent cu sfârșitul și începutul fiecărui an. În timp, odată cu creștinismul, acest interval a fost asimilat răgazului sacru și festiv dintre Crăciun și Bobotează, iar riturile de protecție au fost conservate, transmițându-se peste secole ca tradiții specific românești.

De o mare popularitate în întreg spațiul românesc se bucură „Jocul Caprei", desfășurat, cel mai adesea, de un întreg „Alai al Caprei". Acesta cuprinde, alături de personajul principal: „capra", și o serie de personaje secundare: „țigan", „badanar", „țap" și altele, în funcție de fantezia colindătorilor și îndemnânarea meșterilor mascagii, care urmăresc să dea jocului un plus de spectaculozitate și originalitate, prin aspectul surprinzător al măștilor și costumelor. Personajele amintite susțin și diversifică acțiunea jocului, ironizând unele trăsături de caracter, pentru a trezi interesul și a întreține buna dispoziție a spectatorilor.

Costumul „caprei" este confecționat dintr-un suport de lemn, acoperit cu un macat împodobit cu panglici multicolore, ciucuri și fragmente de oglindă. Capul este acționat printr-un sistem de pârghii ce conferă mobilitate mandibulei, pentru a putea bate ritmul jocului, în cadrul căruia per-

sonajul principal mimează boala sau chiar moartea. Întotdeauna însă „capra" reînvie asemenea vegetației care renaște în fiecare an.

Îmbinând în mod ingenios materiale dintre cele mai neașteptate: țesături, lemn, coarne de animale, piele netăbăcită de oaie, capră sau urs, podoabe (mărgele, clopoței, oglinzi, beteală, franjuri, pene), meșterii creează măști și costume de o uimitoare varietate și expresivitate.

De altfel, măștile folosite în desfășurarea obiceiurilor de Anul Nou constituie un domeniu aparte al artei țărănești, domeniu în care specificul zonal - atât de pregnant în trecut - tinde să se atenueze treptat, datorită diverselor împrumuturi și inovații.

Anul Nou în lume

Japonia sau prăjiturile de orez

Mochituki este o metodă tradițională japoneză de preparare a prăjiturilor din orez (Mochi), cu ocazia Anului Nou. Boabele de orez devin prăjitură de-abia după ce sunt fierte și bătute cu kine și usu.

Mai întâi, orezul fiert este așezat într-un castron de lemn. Acum, e rândul tatălui să acționeze. Tatăl pune mâna pe kine - un soi de ciocan din lemn. E momentul să-și demonstreze autoritatea și forța, întrucât kine este foarte greu și pisarea orezului nu e deloc o treabă ușoară. După fiecare lovitură a tatălui, fiul sau mama trebuie să amestece orezul cu mâinile umede, pentru ca boabele să nu se lipească de kine. Este asolut necesară o relație de încredere reciprocă. Altminteri, tatăl poate zdrobi mâinile fiului sau mamei cu kine. Această mișcare trebuie să fie ritmică. În vreme ce tatăl bate orezul, fiul face un amestec din germuri, fructe proaspete, vin și ceai fierbinte.

Apoi, cu toții se roagă pentru binele familiei și își urează reciproc noroc. Urmează cadourile pe care și le fac unii altora, constând în pungi de bani, haine sau orice alt obiect purtător de noroc.

China sau decupajele de hârtie colorată

De Anul Nou, chinezii își pun la geamuri decupaje din hârtie. Acestea reprezintă una dintre cele mai răspândite arte din China. Conform tradiției, panglicile sunt realizate doar din hârtie roșie. Majoritatea bătrânelor le fac dintr-o bucată de hârtie roșie și o pereche de foarfeci. Decupajele sunt manufacturate pentru propriile familii; prin tradiție, acestea alungă spiritele rele, împiedicându-le să intre în casă pe fereastră. Fâșiile de hârtie aduc, de asemenea, noroc în Noul An.

Coreea sau petrecerea de Sol-nal

Ca multe alte țări asiatice, și Coreea sărbătorește Anul Nou de două ori, după calendarele solar și lunar. Cel mai răspândit este Anul Nou, după calendarul lunar, denumit Sol-nal. Aceasta este o zi în care se reunește întreaga familie cu scopul reînnoirii vieții, percepută la nivelul fiecărui individ.

Brazilia sau focuri de artificii pe plajă

În toate orașele braziliene și, în special, la Rio de Janeiro, se organizează petreceri grandioase, cu ocazia Revelionului. Oamenii se îmbracă în haine albe, care le vor aduce noroc tot anul și fac focuri de artificii pe plajă. Această sărbătoare avea înainte un pronunțat caracter religios, dar azi a devenit un imens spectacol pentru turiștii din lumea întreagă. Pregătirea manifestării începe din dimineața zilei de 31, iar artificiile sunt aprinse la miezul nopții. Acestea ard o jumătate de oră, timp în care oamenii își fac unii altora urări de dragoste, bani și sănătate pentru noul an. Peste două milioane de turiști vin de fiecare An Nou la Rio de Janeiro.

Columbia sau arderea „Domnului An Vechi"

Arderea „Domnului An Vechi" este o tradiție păstrată în câteva orașe ale Columbiei. Petrecerea presupune participarea întregii familii. Distracția e imensă când se improvizează un păpușoi reprezentând vechiul an, pe care îl umplu cu tot felul de materiale. Uneori, columbienii pun în păpușoi și artificii ca să fie și mai amuzant când i se dă foc. Sunt și situații când în păpușă se pun și obiecte aducătoare de tristețe, pe care nu mai vrei să le vezi niciodată. Toate aceste obiecte ard odată cu vechiul an, ceea ce semnifică dorința de a uita toate lucrurile rele. Marioneta este îmbrăcată cu haine vechi, aparținând fiecărui membru al familiei. Apoi, în noaptea de Revelion, păpușa este aruncată în foc. Astfel, este ars trecutul, pentru a putea întâmpina viitorul reprezentat de Noul An.

Mexic - sau o excursie cu geamantanul în jurul blocului

Și în Mexic, oamenii obișnuiesc să se întâlnească cu rudele și prietenii pentru a sărbători Anul Nou. Pentru ajun, există mai multe obiceiuri. Unul dintre ele presupune să te uiți la televizor și să aștepți să auzi clinchetul de clopoțel de 12 ori. De fiecare dată când aud un clopoțel, mexicanii mănâncă un fruct de ananas și își pun o dorință. Apoi se îmbrățișează și își urează un An Nou fericit. Anumite persoane (în special femeile) își pun lenjerie roșie, pentru ca în noul an să fie iubite. Alții se plimbă cu geamantanele în jurul blocului, ceea ce înseamnă că își doresc să călătorească în noul an. Mai este și tradiția ca pe 6 ianuarie să se mănânce o prăjitură cu o jucărioară în interior. Cel care o va găsi pe cea mai mică, va trebui să gătească o mâncare specială în ziua de 5 februarie.

Elveția sau ziua magazinelor aglomerate

În ultima zi din decembrie, toată lumea este foarte ocupată. Toate magazinele alimentare sunt arhipline. Oamenii sunt impacientați și iritați deoarece cumpărăturile durează mai mult decât de obicei. În cele din urmă, elvețienii se întorc acasă obosiți și de-abia mai găsesc energie pentru a pregăti masa de Anul Nou. Până la ora 11 nimeni nu e prea încântat, însă cu toții știu că foarte curând va veni un moment de reflecție asupra trecutului și viitorului. Când ceasul bate 12 noaptea, se ridică paharele și se toastează pentru toate lucrurile bune întâmplate în anul care se sfârșește. Urmează sărutări și îmbrățișări.

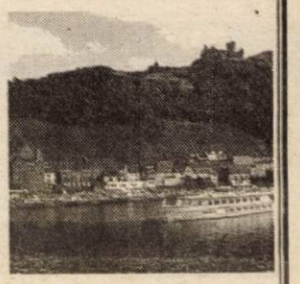

Anul Nou în Franța

Înainte de 1582, francezii serbau Anul Nou pe 25 martie, iar sărbătoarea se încheia pe 1 aprilie. Odată cu schimbarea datei de începere a anului, 1 aprilie a devenit ziua păcălelilor, în care acum se trimit cadouri amuzante, în locul celor tradiționale. „Poisson d'avril" (pește de aprilie) este numele pe care îl dau francezii celui păcălit astfel. Vitrinele cofetăriilor se umplu cu pești de ciocolată, iar prietenii își trimit felicitări anonime imprimate cu pești.

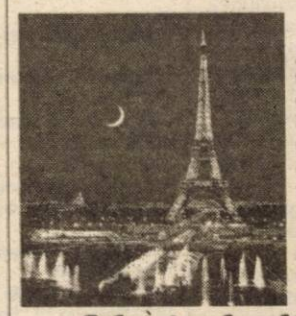

Sylvèsterabend în Austria

În Austria, ajunul Anului Nou se cheamă Sylvesterabend, adică ajunul Sf. Silvestru, în onoarea căruia se bea un punch special, făcut cu scorțișoară, zahăr și vin roșu. Spiritele rele sunt alungate cu rafale de mortiere, numite boller. La miezul nopții, din turnurile bisericilor răsună trompetele, iar Opera vieneză intepretează „Liliacul" de Johan Strauss. La rândul ei, Filarmonica din Viena cântă pe 1 ianuarie tradiționalul concert Strauss.

Spania crede că norocul se ascunde în 12 boabe de strugure

La miezul nopții, spaniolii înghit 12 boabe de strugure în ritmul bătăilor ceasului, ca să le poarte noroc în noul an. Condiția este însă ca boabele să nu fie strivite, ci înghițite întregi.

Sorcova
Sorcova,
Vesela
Să trăiți,
Să-mbătrâniți:
Ca un măr,
Ca un păr,
Ca un fir de
trandafir.
Fiți tare ca
piatra,
Iute ca săgeata;
Fiți tare ca
fierul,
Iute ca oțelul.

Matematica istorică,

Departe de mine este ideea de a „matematiza" istoria și nici de a fac recurs la mistica numerelor. Vă propun doar niște idei puțin bizare, spre a cerceta calendarul, acum în prag de An Nou și micro-vacanță sărbătorească.

Reflectând la sărbătorile istorice și religioase ale românilor ne pot pune pe gânduri trei aspecte:

1. Hora Unirii, cântecul național „nemărșăluit": Când e vorba de dans, semnificația populară (mioritică) dispare și lasă locul uneia mai adânci, religioase, pentru că românul, spre a se prinde în horă cu alt român, cum îi cere primul vers, ridică brațele lateral, în poziție orizontală, și astfel **corpul său ia forma crucii**, unită cu altă cruce.

2. Cele două Ajunuri ale Crăciunului și Anului Nou, al Colindelor și al Sorcovei, delimitează ultima săptămână din an în chip sărbătoresc (dacii aveau și ei o săptămână finală). Curios este că latinescul și păgânul „calende" ce semnifică prima zi a lunii e practicat de obicei la Nașterea Mântuitorului, tot o zi de început, iar Sorcova, un împrumut bulgăresc (pe linie creștină) e practicată la Calende. Ca și când cele două Ajunuri ar fi contopite într-un obicei unic, destrămat prin inversiune temporală.

3. Cele două Ajunuri se află într-o **armonie perfectă** cu istoria și Sărbătorile Naționale. Numărați de la Noaptea de Crăciun înapoi și de la Noaptea de Anul Nou înainte câte **24 de zile** și veți atinge Corola Zilelor Unirii Mari și Mici. Această simetrie calendaristică sugerează armonia perfectă la români a **idealului creștin și idealului național**, primul găsindu-se la mijloc, de unde privim spre trecut și spre viitor cu aceeași măsură.

Asemenea simetrie cred că mai puteți depista în luna noiembrie: cele două Uniri de la Alba Iulia (1 noiembrie 1599 și 1 decembrie 1918) se află la distanță egală de Unirea Bucovinei (15 noiembrie 1918). Taxați aceste simetrii simple coincidențe, nu credeți că **cineva numără zilele** în Istoria Românilor? Dar luați un calendar (bisect sau nu, aveți dreptul la o corecție de o zi!!) și numărați:

1. De la 24 ianuarie (Unirea lui Cuza) până la 27 martie (Unirea Basarabiei în 1918) și de la 24 ianuarie înapoi, până la 15 noiembrie (Unirea Bucovinei în 1918) sărind peste săptămâna dintre cele două Ajunuri, contopite în calende: **veți obține câte 62 de zile!**

2. Dacă ezitați încă, vă rog să numărați de la 1 decembrie până la 27 mai (Mihai Viteazul e stăpân pe Suceava în 1600) și de la 1 noiembrie (Mihai intră în Alba Iulia în 1599) înapoi până la 27 mai: veți obține iarăși un număr egal, câte **167 de zile**.

3. E clar că schimbând sensul numărării zilelor între aceste date, în toate cazurile de mai sus, veți obține iarăși numere egale, iar dacă porniți de la 15 noiembrie spre 27 mai, indiferent de sens, veți obține exact **armonia perfectă**, dată de Axa Calendarului. Încercați!

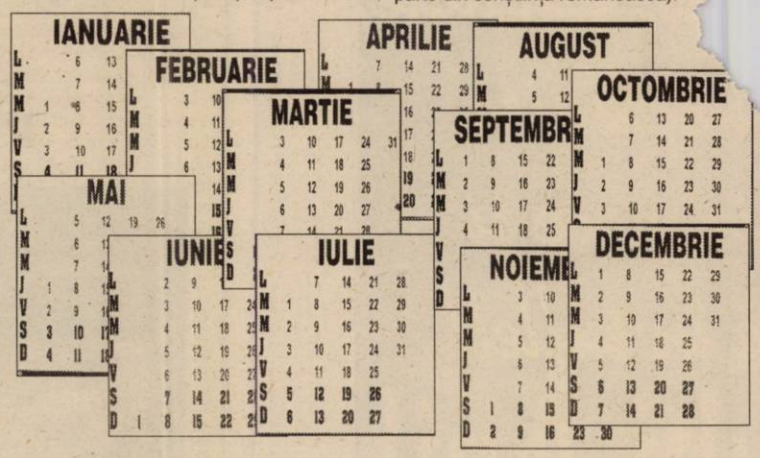

Cred că nu v-am convins cu număratul zilelor, de aceea vă propun **să numărăm anii**. Mă leg de anul Unirii lui Cuza, 1959. **De ce acest 59** și nu un an rotund? El se află și în începuturi: în 1359, când Bogdan reușește descălecatul său, tot o unire, și în anul 1599, când Mihai intră în Alba Iulia. Dar să socotim:

mai imp

Să mai obse
nu au fost favor
consemnând eșecu
treceți Prutul!"; 26 iun
etic; 26 iulie: Antones
august: Mihai este u
august: Pactul Ribbentrop-
tura de stat însemnând ren
Basarabia; 30 august: Dictat
Viena, 18 septembrie: Mihai
Unirea la Mirăslău. (Trianonul r
parte din conștiința românească).

Ro
Romar
Cadrila
Bucovina,
Ungurească (19

Dar poate că
Ani și zile... Și a
matematică istorică și
putem afla viitoarea Unire

1. Ziua: Vă rog s
numărând pe calendar în
simetriile, echilibrul și armoni
strice. O puteți găsi foarte ușor.

2. Anul: Îl puteți socoti fo
perioadele de 59, 159, 259. Pla
această unire într-un viitor nu prea înd
părtat, să nu ne pierdem speranța. Ce
ați zice de centenarul de la Marea
Unire? Având în vedere că un număr din
cele trei l-am obținut destul de greu,
oare câți ani s-ar împlini de la Unirea lui
Cuza?

MĂRCUȚ IOAN
Profesor de istorie
Liceul Teoretic Pâncota

Un-doi-uri

– Spune-mi, dragă, soțul tău a găsit vreodată bărbați străini în șifonier?
– Nu, tu. Toți erau români.

◆◆◆

– Nu e așa că dorești ceea ce vreau și eu, domnișoară?
– Da, însă nu cu tine, dragule.

◆◆◆

– De ce dai buzna în cameră atunci când mă aflu într-o situație intimă și nici nu e măcar apartamentul tău?
– Nu e apartamentul meu, dar cea pe care o ții în brațe e soția mea.

◆◆◆

– De ce vrei să divorțezi, omule?
– Soția mea se trezește din somn noaptea și-mi spune: „Hai du-te acasă".

◆◆◆

– Ce-a făcut, soro, bărbatu-tău de-a slăbit așa mult?
– L-a apucat pasiunea pescuitului, iar eu îi gătesc ce pescuiește.

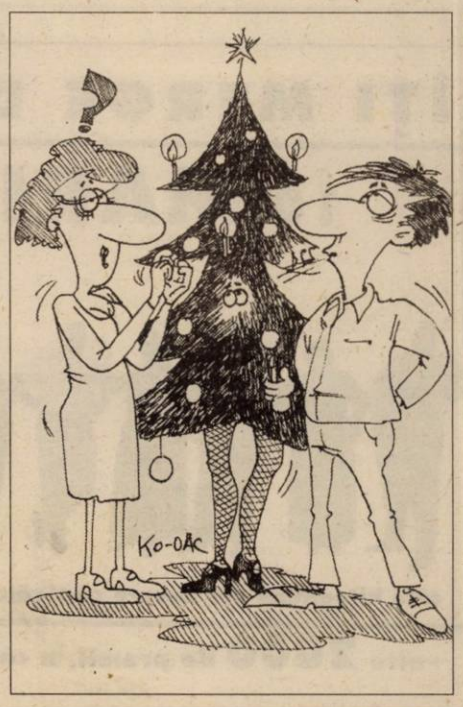

Colecții

ORIZONTAL: 1) N-are eficiență economică. 2) Marea adunare. 3) Risc mediu! - Un fel de eclipsă. 4) Stare de tensiune. 5) Cutie din plastic! - Saci goi! - Prinse în inel! 6) Două de piatră - Două linii perpendiculare. 7) Diferență la plată - Ieșit primul la un concurs de frumusețe. 8) Stau în vilă! - Pune capăt mișcării. 9) A pune la bătaie (fig.) - Margini de clop!

VERTICAL: 1) Iau fără nici o aprobare. 2) Umplutură de mici! - A acționa în vederea realizării planului. 3) Velier de cabotaj - În rest! 4) Bun de prins pe perete - N-are nici o lipsă. 5) Cupă de șampanie! - Tir executat în sens invers! - Spor mediu! 6) Actor de circ - Bune de suflet. 7) Susținute de pereți. 8) Limbi care se mișcă greu - Întinde coarda. 9) Stricate în felul lor - Bătut pe scenă.

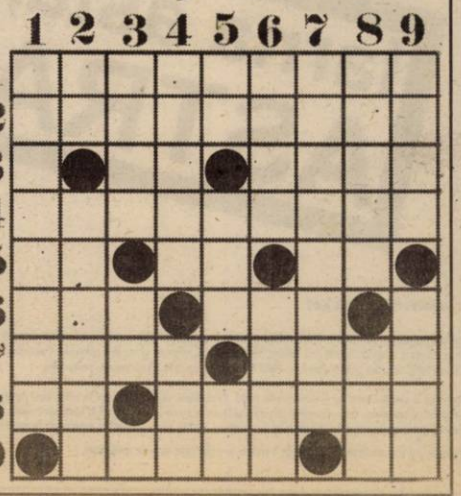

COSTI IONIȚĂ - OMUL CARE PRIMEȘTE 60 DE MILIOANE DE LEI LA O SINGURĂ PETRECERE

Costi Ioniță și-a început cariera muzicală la formația L.A. și a continuat mai târziu singur. Consacrarea a cunoscut-o odată cu exploatarea unui tărâm muzical comercial de mare succes la un anumit gen de public: manelele. Duetul cu Adrian (Copilul) Minune i-a adus multe simpatii, mulți bani dar și vorbe mai puțin plăcute. Zvonurile spun despre el că poate câștiga într-o singură seară la o nuntă, un botez sau o petrecere privată între 1000 și 2000 de dolari. La Arad însă, a venit să susțină un spectacol caritabil, banii donându-i la Centrul de Plasament nr. 2.

– Spectacolul din orașul nostru care face parte dintr-un turneu este deosebit de celelalte. De ce?

– Acest turneu este strict caritabil. Banii încasați în urma spectacolului vor fi donați, absolut toți, centrelor de plasament din 11 orașe din țară. E o acțiune unică realizată datorită sprijinului artiștilor. Este o acțiune fără precedent. Nu au mai auzit nici un artist care să cânte pe gratis. Mai rar...

– Ce te-a deterimnat să inițiezi un astfel de turneu?

– Atâta timp cât sunt în putere, cât sunt sănătos de ce să nu îi ajut pe cei care au nevoie? Cred că ar trebui să fie mai mulți care să ia acest lucru ca un exemplu. Sper ca această acțiune să fie copiată și de alții. Cred că e un lucru minunat...

– Am văzut că au dus cu tine în turneu câteva nume care au priză la public...

– Da! Au venit cu mare plăcere. Aș mai vrea să menționez și casa de discuri Dr. Music. Au participat alături de mine artiști de la Elegance, Viva, Alfa, Jojo. Turneul are ca punct final Bucureștiul unde vor cânta în plus Blondy și Andra. Ne bucurăm că am putut să încălzim inimile oamenilor și că am reușit să le sensibilizăm într-un fel sau altul pe cele ale copiilor.

– Cum a fost spectacolul de la Arad - văzut pe scenă?

– Super! De obicei artiștii obișnuiesc să laude publicul din fiecare oraș în care merg - este o practică de efect - dar la Arad am fost primit cu mare căldură. La fel ca de fiecare dată când am venit. Oricum, o să mă întorc de fiecare dată cu plăcere în orașul vostru.

– Cum s-a născut ideea acestui turneu?

– Ideea a pornit de la mine iar apoi, cu ajutorul câtorva oameni am pus-o în aplicare. Dincolo de scopul caritabil, prin această acțiune se promovează și noi nume. Unicii sponsori au fost casa de discuri Dr. Music și Bebe Călinescu - un unchi de-al meu. La fiecare spectacol se adună 10-15 milioane de lei pe care îi donăm. După ce dăm impozit statului. Care nu e deloc mic.

– Momentan ai ceva în lucru, pregătești un nou album?

– O să scot un EP (extended play) cu patru cinci piese. Deja am o piesă care începe să aibă succes - se numește **„Tu nu știi"**.

– În ultima vreme am văzut că ai avut mai multe apariții la posturi naționale de televiziune. Cei care blamează manelele sunt tot mai mulți însă...:

– Eu nu fac numai manele. Dar îmi place să le cânt. Care este problema? Orice muzică pe care o cânt o fac din suflet. Pentru că îmi place. Am ajuns la nivelul la care dacă îmi place cânt dacă nu, nu o fac. Îmi permit să aleg...

– Gurile rele spun că se plătesc bine prestațiile maneliștilor de succes. O prestație ajunge până la 50-60 de milioane de lei.

– Da, se plătește bine... Nu vreau să dau nici o sumă...

– Se mai spune prin presă că oferi bani pentru a apărea la unele posturi TV...

– Nu e adevărat. Poate pentru promovarea unor albume - spoturi publicitare și alte lucruri de genul ăsta. E normal ca televiziunile să trăiască din publicitate ca și ziarele. De primit am primit bani de la unele televiziuni, dar nu am dat niciodată. Nu cred că contează câți bani am, cât câștig și ce fac.. Sunt alții care sunt miliardari și nu fac astfel de acțiuni. Nu îți dau nici 100 de lei dacă la ceri...

– Ai mai făcut astfel de acțiuni caritabile?

– Nu, e prima. Dar mă gândesc să mai fac pentru că e bine așa. Următorul turneu similar va fi probabil prin luna aprilie. Eu cred că toate aceste fapte bune se răsplătesc în viitor. Dacă dai un leu, vei primi zece înapoi... Eu așa cred. Mă bucur că acum, de sărbătorile de iarnă acești bani pe care îi oferim vor aduce un zâmbet în plus sutelor de copii pe care îi ajutăm.

A consemnat
OLIMPIU BULZAN

...te
...rilor
...e electrică

...de sănătate,
..., împlinire,
...ucurie, pace si
lumină în suflet!

La Multi Ani!

(2734743)

Conducerea Sucursalei de
Distribuție și Furnizare Energie Electrică Arad

Grupul de firme

ASTRA - ARIS

Urează angajaților societăților noastre

Sărbători Fericite
cu sănătate, împlinirea dorințelor
pentru o viață mai bună,
mai prosperă,
precum și tradiționalul

La Mulți Ani!

Conducerea

ASTRA

ARIS S.A.

(2734718)

La Arad
am adus de Sărbători
rate fixe direct în magazin!

Vino la Altex în Bd. Revoluției, tel.: 0257/270579 - acum și la etaj - și interesează-te de sistemul de rate! E exact așa cum îți dorești: ai rate fixe direct în magazin, ai nevoie de mult mai puține documente pentru acordarea creditului, avans 0%, și, fii atent: poți lua un credit de peste 9 ori mai mare decât venitul net!

Profită și tu de confortul de a cumpăra în rate de la Altex!

Sărbători fericite!

ALTEX

Mult confort, puțin efort !

(C.A.)

ÎŢI MERGE DIN PLIN!

10 MARI PREMII

câte kilograme are fiecare câștigător, atâtea plinuri de rezervor

+alte 2000 de premii, a câte 20 litri de combustibil

Iarna asta, ASTRA

R.C.A. 2003

Încheie asigurarea de **Răspundere Civilă Auto la ASTRA.**
Ghiftuiește-te de Sărbători! Poți câștiga tona de combustibil!
Cu ASTRA îți merge din plin!

REGULAMENT PROMOȚIE RCA 2003

Încheie asigurarea obligatorie RCA la ASTRA până la 31 ianuarie 2003 și poți fi unul dintre câștigătorii celor 10 mari premii. Pentru fiecare kilogram al tău poți câștiga câte un plin de rezervor al mașinii asigurate (capacitatea rezervorului maximum 100 de litri). Sau poți fi unul dintre cei 2000 de câștigători a câte 20 de litri de combustibil.

Tragerea la sorți va avea loc în luna martie 2003. Câștigătorii vor fi desemnați în urma unei extrageri realizate de către un program pe calculator. Lista câștigătorilor va fi publicată în presă și va fi afișată la toate sucursalele ASTRA din București și din țară. Organizatorii campaniei și rudele lor de gradele I, II și III nu au dreptul de a participa la tragerea la sorți.

Premiile pot fi revendicate în termen de 3 luni de la publicarea listei de câștigători.

ASTRA Asigurări

(C. A.)

LANȚUL-SANEX

Are plăcuta onoare de a vă adresa
cele mai calde urări de

Sănătate, Bucurii și Succese alături de cei dragi

în noul an 2003!

Conducerea

(C.A)

SALUBRITATE S.A.

Cu ocazia Sărbătorilor de Iarnă, urăm tuturor locuitorilor județului Arad

SĂRBĂTORI FERICITE,

un An Nou plin de bucurii și împliniri alături de cei dragi

LA MULȚI ANI !

Director,
Iosif Clodnițchi

(2734966)

TOP - GUN

MAGAZIN DE VÂNĂTOARE ȘI PESCUIT

* ARME DE VÂNĂTOARE IMPORT CU GLONȚ ȘI ALICE DIN ITALIA, SPANIA, CEHIA ȘI RUSIA.
* Cartușe pentru arme cu glonț (NORMA, RWS, FEDERAL, SELLIER&BELLOT, AMERICAN EAGLE).
* Cartușe pentru arme cu alice (CHEDDITE, BASCHIERRI&PELLAGRI, VICTORY, THALIDA, CLEVER MIRAGE).

OFERTA SPECIALĂ DE SĂRBĂTORI

ARTIFICII DE SUPER CALITATE LA SUPER PREȚURI !!!

ARADUL NOU (lângă Lanțul Sanex)
Tel.: 0257/ 286. 662

(C.A)

SNP PETROM
AGENȚIA COMERCIALĂ ARAD

Urează tuturor clienților, angajaților și colaboratorilor sănătate,

SĂRBĂTORI FERICITE
si un An Nou cu sănătate
si numai bucurii
LA MULȚI ANI !

Conducerea societății

(2734966)

Bd. Revoluției 10
Vis a Vis de Banc Post
Tel: 270.525

CORAURA

Bd. Revoluției 37
Colț cu
Str. 30 Decembrie

DE SĂRBĂTORI

MARI REDUCERI DE PREȚURI!

Montaj gratuit

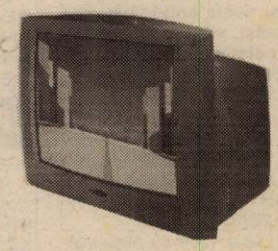

VÂNZĂRI ÎN RATE
direct în magazin cu
AVANS ZERO!

Transport gratuit până în casa ta!

(2734815)

UNITA
GRUPUL WIENER STÄDTISCHE

SOCIETATE DE
ASIGURARE

RCA

Asigură-te și ...
poți conduce liniștit...

MARELE PREMIU
UN AUTOTURISM
BMW SERIA 3

PREMIUL II
2 X SKODA FABIA

PREMIUL III
3 X DACIA SUPER NOVA

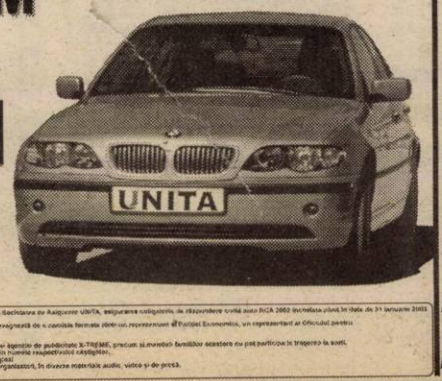

2003

(C.A.)

La tragerea la sorți a Premiilor cu premiu RCA 2002 participă asigurații persoane fizice și juridice, posesori de autovehicule înmatriculate în România care au încheiat la Societatea de Asigurare UNITA, asigurarea obligatorie de răspundere civilă auto RCA 2002 încheiată până în data de 31 ianuarie 2003.
Asigurații care vor mai câștigători nu vor mai participa la extragerile următoare.
Atunci tragerile la sorți se vor organiza cu cele 30 autoturisme cuvenite premiului reprezentant. Extragerea pentru câștigătorul va avea un caracter public, fiind supervegheată de o comisie formată dintr-un reprezentant al Pretel Economics, un reprezentant al Oficiului pentru Protecția Consumatorilor, un notar public și un reprezentant al Societății de Asigurare UNITA SA.
Lista câștigătorilor va fi făcută publică cu presa.
Tragerea la sorți este deschisă tuturor rezidenților din România care dețin și beneficiază de asigurare RCA 2002 încheiată până în data de 31 ianuarie 2003.
În cazul în care câștigătorul unuia din tragerile la sorți este o persoană fizică aflată din punct de vedere juridic, persoana desemnată ca reprezentant legal va putea primi în numele respectivului câștigător.
Pentru a intra în posesia premiilor câștigătorii se vor prezenta la sediile Societății de Asigurare UNITA SA cu buletul de asigurări și documentele de identificare, în original.
Participarea la această promoție implică acceptul câștigătorilor ca numele, adresa și imaginea acestora să fie făcute publice și folosite în scopuri publicitare în cadrul organizării, în diverse materiale audio, video și de presă.
Taxele și impozitele aferente premiilor sunt suportate de către organizator în conformitate cu OG 73/1999, așa cum a fost aprobată și modificată prin OG 7/2001.

VÂNZĂRI APARTAMENTE O CAMERĂ

Vând garsonieră, confort I, parter, Confecții. Telefon 0740.966.643. (4724744)

VÂNZĂRI APARTAMENTE TREI CAMERE

Vând apartament 3 camere, 3/4, semidecomandat, mobilat total, 2 băi, contorizat, telefon, satelit, Micalaca, bloc 717, 16.000 $. Telefon 0722.281.023; 348831. (31178)

VÂNZĂRI CASE

Vând casă cu etaj + anexe, încălzire centrală în toată casa, pe gaz, telefon, apă potabilă, suprafață 1.700 mp, preț negociabil. Telefon 0722.646.152; 274416. (4724743)

Vând casă mare, atelier etaj, privatizare, piața Pâncota. Telefon 466412. (30305)

VÂNZĂRI TERENURI

Vând 5.000 mp teren intravilan, Aradul Nou, posibilități gaz, curent, apă, agent termic. Telefon 0722.355.963. (31233)

VÂNZĂRI AUTO

Vând OPEL OMEGA CD 2,5 T. Diesel, toate îmbunătățirile, înmatriculat, singur proprietar, negru metalizat, an fabricație 1995. Telefon 0722.292.611. (31234)

Vând ANVELOPE SECOND-HAND, toate dimensiunile. OFERTA LUNII! 20 țoli, USA MILITARY. Telefon 0257/563027; 259339. (31115)

Vând Dacia 1300 cu elemente 1310, preț 450 $, negociabil. Telefon 0766.741.323. (31203)

Vând ARO, motor Brașov. Telefon 273350. (31209)

Vând Dacia 1310, an 1989, stare funcționare, 10.000.000 lei. Informații Ghioroc, str. Ioja Bela, nr. 238. (31213)

Vând Dacia, an 1988, stare bună, 850 Euro. Telefon 219726. (4780768)

VÂNZĂRI ELECTRO

Vindem ches și în rate (second hand) MAȘINI de SPĂLAT, TV COLOR, FRIGIDERE, COMBINE, LĂZI, VITRINE FRIGORIFICE, CONGELATOARE, ASPIRATOARE, Calea Radnei nr. 225. Telefon 0257-259339, 563027; 0744.706.321. (31115)

Vând MAȘINĂ de SPĂLAT AUTOMATĂ, cu garanție. Telefon 275277. (31150)

Vând TV COLOR 37-66, foarte ieftin, garanție, CD PLAYER. Telefon 275277. (31150)

Vând LADĂ FRIGORIFICĂ, CONGELATOR, COMBINĂ FRIGORIFICĂ, FRIGIDER, toate cu garanție. Telefon 275277. (31130)

Vând TELEVIZOARE COLOR, diferite diagonale, telecomandă, teletext, stereo. Telefon 338090. (31148)

Vând foarte ieftin, garanție, TELEVIZOARE COLOR, MAȘINI AUTOMATE, COMBINE și LĂZI frigorifice. Telefon 274600. (30974)

Vând ladă frigorifică 180 litri, 2.000.000 lei. Informații Ghioroc, str. Ioja Bela, nr. 238. (31213)

VÂNZĂRI DIVERSE

Vând PLASĂ GARD ZINCATĂ, 25.000 lei/kg, COTURI și BURLANE FUM, 35.000 lei/buc, str. VRABIEI 4. Telefon 289997. (30864)

Vând TERMOTECI, BOILERE, CONVECTOARE (pe gaz), POMPE DE RECIRCULARE. Garanție! Telefon 0740.249544. (31124)

Vând vin mustoasă și must oprit Șiria. Telefon 531571. (31133)

Vând cățel Carpatin Bucovina, pedigree. Telefon 338216. (30847)

Vând 36 de oi mame cu preț la vedere. Telefon 216869 și 0745.368.667. (31223)

Vând parfumuri originale Davidoff, Dior, Cacharel, Lancome, Paco Rabane s.a. Telefon 0257/285206; 0744.332.340. (31238)

LOCURI DE MUNCĂ

SC ROBAC LIPOVA angajează TÂMPLAR MODELATOR și LĂCĂTUȘI mașini unelte. Interviul numai în data de 3 și 4 ianuarie. Informații telefon 0722.626.186. (4723266)

Caut FEMEIE pentru ÎNGRIJIT BOLNAVĂ HANDICAPATĂ, 79 ani, Vlaicu, program 24 ore/24 ore. Telefon 289056. (31218)

SOCIETATE AGRICOLĂ GERMANĂ, angajează MECANIZATORI AGRICOLI (TRACTORIȘTI), calificare foarte bună, capabili să lucreze independent în zona FÂNTÂNELE (TISA NOUĂ). Salarizare corespunzătoare. Telefon 216436 până în 8 ianuarie 2003. (31227)

SOCIETATE AGRICOLĂ GERMANĂ angajează CONTABIL cu program redus, vorbitor limbă germană. Telefon 216436. (31227)

PRESTĂRI SERVICII

CABINET STOMATOLOGIC zona PODGORIA, asigură URGENȚE PENTRU ZILELE DE SĂRBĂTOARE, disponibilitate de intervenție la orice oră. Solicitări, la telefoanele: 228141, 0722.744.506.

SC SILDOR PROD SRL. Reparații: FRIGORIFICE casnice și comerciale. VINDE: VITRINE FRIGORIFICE NOI. Telefon 0257 - 349121, 0257 - 270622, 0722.630.442. (c)

S.C. TERMOTEX S.R.L.

ARAD, Str. O. Goga nr. 48
Tel. 0257-250.529, 0745.257.527

EXECUTĂ:

- ❒ construit sobe teracotă
- ❒ curățat coșuri fum
- ❒ verificări aerisiri gaze la asociațiile de locatari
- ❒ construit șeminee
- ❒ reparații generale construcții
- ❒ curățat și șamotat cazane termice
- ❒ demontăm antene
- ❒ amenajări parcuri, grădini (alei rustice, pergole, grătare barbeque)

Prețuri negociabile.

DIVERSE

PIERDUT ieri noaptea, în zona VLAICU, lângă PIZZA 5 COLȚURI, CĂȚEA LUP ALBĂ, de 7 luni, sub tratament. Găsitorului RECOMPENSĂ. Telefon 0744.778.885.

TURISM

OFERTĂ EXCEPȚIONALĂ! SPANIA (190 Euro dus-întors), GERMANIA (70 Euro + premiu o călătorie gratuită), FRANȚA, ITALIA, transport autocar ****, prețuri minime la bilete și asigurări medicale - oferta societăților partenere „ARMIN MAYER REISEN", „COLIBRI TOUR", „TAVI REISEN", „EUROFLY", „ERIKA INVEST", „PLETL". Căutați-ne - Arad, str. Unirii nr. 7, telefon 0257-214399. (c)

Pletl

Asigură zilnic transport de persoane în GERMANIA pe ruta: Passau - Regensburg - Nürnberg - Würzburg - Aschaffenburg - Frankfurt - Giéssen - Siegen - Köln - Düsseldorf - Essen - Dortmund - Deggendorf - Landshut - Mühldorf - Augsburg - Ulm - Heilbronn - Stuttgart - Pforzeim - Karfsruhe - Heidelberg - Mannheim. Călătorii în autocare noi, moderne, însoțitoare de bord, două bagaje gratuite, o masă caldă în UNGARIA. Cu plecare din KARLSRUHE: SPANIA, FRANȚA, PORTUGALIA. Intermediem asigurări medicale. Informații și înscrieri, la AGENȚIILE PLETL din: ARAD, telefon 0257/252291; LIPOVA - 0257/561377; 563011. (c.)

SCHIMBURI

Schimbăm casă cu încălzire, baie și grădină mare, Tisa Nouă cu apartament cu multe camere. Telefon 213233; 0744.117.361. (31241)

ÎNCHIRIERI

Ofer spre închiriere (minim 6 luni), apartament 1 cameră, ultracentral, contorizat, mobilat total, 100 Euro/lună. Telefon 0722.281.023. (31178)

Închiriez (ofer) apartament una cameră, etaj 3, ultracentral, mobilat, contorizat. Telefon 0744.561.186. (31212)

† DECESE †

Cu durere în suflet anunțăm încetarea din viață a scumpei noastre soții, mamă, soră, soacră, nepoată

SIMEDRE ANA ELENA născută ALBU.

Înmormântarea va avea loc în data de 01.01.2003 la cimitirul Eternitatea. Informații suplimentare la telefon 532184. Familiile îndoliate SIMEDRE, ALBU și GROZA.

Cu durere în suflet, anunțăm stingerea din viață, după o scurtă dar grea suferință, a celui care a fost soț, tată, frate, unchi și cumnat,

SIMÉNI BÉLA,

la numai 55 de ani. Înmormântarea va avea loc azi, 31 decembrie 2002, ora 14, de la Capela Cimitirului Pomenirea. Familia îndoliată.

Cu imensă durere în suflet, ne luăm rămas bun de la cel care a fost un fiu, frate, soț și tată deosebit,

VÎRTACI CORNEL.

Înmormântarea va avea loc miercuri, 1 ianuarie 2003, la Cimitirul din localitatea VLADIMIRESCU. Familia îndurerată.

† SERVICII FUNERARE †

IN MEMORIAM "KUKI"

Servicii Funerare Complete

Str. M Eminescu Nr.4
ÎN CURTE
Tel:211.929 - 0723.343.964
Magazin deschis la orice oră
OFERĂ:
SICRIE 10 modele de la 600.000 - 2.800.000
SICRIE LUX 6 modele de la 3.600.000-10.500.000
SICRIE import 70.000.000 lei
Mânere, șuruburi accesorii
LENJERIE 7 modele de la 350.000 - 1.400.000
GRATUIT ! ! ! !
Transportul sicriului la domiciliu
ÎMBĂLSĂMATUL
Plata in Rate ! ! !
Transport Intern și Internațional

† CONDOLEANȚE †

Colectivul Spitalului Clinic Municipal Arad este alături de colega sa, centralista ANCA-TEU MARIA la moartea soțului ei. Transmitem sincere condoleanțe.

Un ultim omagiu celui care a fost un bun coleg și prieten,

SIMÉNI BÉLA.

Sincere condoleanțe familiei îndurerate. Familiile ȚURCANU și ȚIȚIRIGĂ.

Suntem alături de familia SIMEDRE IOAN în marea durere pricinuită de moartea scumpei sale soții

SIMEDRE ANA.

Familia fratelui Albu Mircea.

Suntem alături de familia SIMEDRE IOAN în marea durere pricinuită de moartea scumpei sale soții

SIMEDRE ANA.

Familia cuscrilor Groza Ioan.

Suntem alături de familia SIMEDRE IOAN în marea durere pricinuită de moartea scumpei sale soții

SIMEDRE ANA.

Familia mătușii Crețu Iuliana.

Suntem alături de familia SIMEDRE IOAN în marea durere pricinuită de moartea scumpei sale soții

SIMEDRE ANA.

Familia Mândruțău.

În aceste momente grele suntem alături de familia ZGÂRDEA VALTER, la pierderea scumpei soții

ELVIRA.

Sincere condoleanțe din partea familiei ZGÂRDEA VIOREL și tușa IRINA. (31216)

ELVIRA,

vei rămâne mereu în inimile noastre și nu te vom uita niciodată! Suntem alături de VALTER și MANUELA, în aceste momente grele. Dumnezeu să te odihnească în pace și liniște! Socrii și cumnata HILDE cu familia. (31216)

Sincere condoleanțe din partea familiei ROTAR și tușa MARI, verișorului și nepotului nostru VALTER, la pierderea scumpei soții

ELVIRA.

Dumnezeu s-o odihnească în pace! (31217)

Familia GEISLLER FRANZ și ANA și familia VOGT INGE și GUIDA din GERMANIA, transmit sincere condoleanțe familiei ZGÂRDEA VALTER la pierderea soției dragi

ELVIRA.

Suntem alături de voi. (31215)

Suntem alături și împărtășim profund, durerea prietenei noastre BABY BILA și a familiei sale la decesul tatălui

LENGYEL ALADAR.

Familia STRĂJAN. (31220)

Locatarii blocului 43 Pasaj, sunt alături de vecina lor GHENGHIU DORINA, la decesul tatălui și transmit sincere condoleanțe familiei îndurerate. (31221)

Mulțumim tuturor celor care au fost alături de familie, în marea durere pricinuită de trecerea în veșnicie a celui care a fost

SÎRBU PETRU VIOREL.

Te vom păstra veșnic în inimile noastre! Dumnezeu să-l ierte și să-l odihnească în pace! Familia îndoliată. (31231)

Suntem alături de familia îndoliată pusă la grea încercare prin pierderea prematură a celui care a fost

VÂRTACI CORNEL,

din VLADIMIRESCU. Dumnezeu să-l odihnească în pace! Vecinii. (31233)

Mulțumim tuturor celor care au fost alături de noi în marea durere pricinuită de trecerea în veșnicie, în 23 decembrie 2002, a celui care a fost

ILA CORNEL.

Dumnezeu să-l odihnească! Familia îndurerată. (31236)

Împărtășim tristețea colegei noastre RAD LILIANA, pricinuită de trecerea în eternitate a fratelui său. Din partea conducerii CJ ARAD și a colegilor de serviciu. (31237)

† COMEMORĂRI †

La 1 ianuarie se împlinesc 9 ani de la decesul celui ce a fost

MARIN STAN.

Dumnezeu să-l odihnească în pace! Familia.

✝ De Sfântul Vasile, dragul nostru soț, tată și bunic,

LAIOȘ VASILE

în loc de „La mulți ani!" îți spunem Dumnezeu să te odihnească în pace! Familia îndurerată. (4724742)

Se împlinește un an, azi, 31 decembrie 2002, de la pierderea iubitei noastre

prof. TELBIS MARGARETA

soție, mamă, bunică, soacră. Familiile TELBIS și NAGY îndoliate. (31145)

„Se împlinesc doi ani/ De când nu mai există/ Decât în poze, gând și uneori în vis/ De-acasă când ai plecat/ Rămas bun nu ți-ai luat/ N-ai știut că cruda moarte/ Te va despărți de toate/ Acolo unde te-ai dus/ E liniște, răcoare/ În groapa-n care te-odihnești/ Nimic nu te mai doare." Păstrându-i vie amintirea, îl readucem pentru o clipă în gândul celor care l-au cunoscut, iubit și prețuit pe omul care a fost soț, tată și bunic,

VIOREL MARIAN STAN.

Dumnezeu să-l odihnească în pace! Nu te vom uita niciodată! Familia. (31164)

Se împlinesc 4 ani de la moartea fiicei mele,

ADRIANA VITOMIR.

Mama ANA. (31187)

S-a împlinit o lună de la trecerea în neființă a celui care a fost

VID IOAN.

Soția îndurerată. (31187)

A treia iarnă își scutură fulgii pe mormântul rece și trist al celei care a fost mama noastră

OARCEA IULIA,

din BONȚEȘTI. La revedere, mama noastră, pe plaiurile însorite ale noului Ierusalim. Fiicele MĂRIOARA și CORNELIA. (31197)

În Ajunul Anului Nou, se împlinesc 5 ani de când scumpul nostru soț, tată și bunic,

NETEDA TRAIAN

a plecat de lângă noi, lăsând în urma sa dor, lacrimi și durere. Nu vom uita niciodată chipul tău minunat și dragostea cu care ne-ai înconjurat toată viața. Dumnezeu să te odihnească în pace! Soția EMILIA, fiicele DOINIȚA și AURELIA, nepoții SORIN și DACIAN. (4780765)

Cu durere în suflet amintim împlinirea a 4 ani și respectiv 10 ani de la moartea bunilor noștri

GUI PETRU și GUI FLOARE

din MIȘCA. Nu vă vom uita niciodată! Dumnezeu să vă dea odihnă veșnică! Fiica EMILIA, nepoatele DOINIȚA și AURELIA, strănepoții SORIN și DACIAN. (4780765)

O coroniță de brad, lacrimi și un suflet pustiit la mormântul tău,

GHIȚĂ CORB,

acum la trei ani de când ai plecat pe un drum fără întoarcere dar nu și din inima mea. Nu te voi uita niciodată! Soția ANI. (31201)

Se împlinesc 4 ani, respectiv 5, de când au plecat dintre noi,

ANI CRĂCIUN și ZANFIR CRĂCIUN.

Oricât de mult timp ar trece și oricât de grăbită ar fi trecerea noastră prin această vremelnică lume, vă păstrăm vii în gândurile și inimile noastre. Nu vom uita niciodată generozitatea și dragostea cu care ne-ați înconjurat. Dumnezeu să vă odihnească în pace! TERI și NELU. (31222)

Au trecut 4 ani de când ne-a părăsit draga noastră mamă, soacră,

CRĂCIUN ANISIE (ANI).

Dumnezeu să o ierte și să o odihnească în pace! MILICA și NELU UNC. (31222)

Astăzi se împlinesc 16, respectiv 13 ani și jumătate de la despărțirea de adorații noștri părinți și bunici

LATINCA și DUMITRU GODEANU.

Îi plângem veșnic! TINCUȚA și GIGI. (31224)

Au trecut 4 ani de când scumpa și iubita noastră soție și mamă a trecut în lumea umbrelor,

ȘTEFAN ADELA.

Dorul de ea ne va purta pașii mereu la tristul ei mormânt. Dumnezeu să-ți dea odihnă veșnică, tu rămânând veșnic vie în inimile noastre. Soțul, ing. ȘTEFAN și fiul MARCEL. (31225)

Au trecut 6 săptămâni, respectiv 1 an de când au plecat dintre noi,

IACSICI ISA și IACSICI ELIZA.

Dumnezeu să-i ierte și să-i odihnească-n veci. Le vom păstra veșnică amintirea. Parastasul va avea loc la Catedrala Ortodoxă Sârbă, sâmbătă, 4 ianuarie 2003, la ora 11. Familia SĂPLĂCAN. (31226)

La 1 ianuarie 2003, se împlinesc 5 ani de când ai plecat în veșnicie, dragul nostru fiu

DUMITRU CERNEA.

Dumnezeu să te odihnească în pace, îți spun fiul FLORIN, mama, tata și nașii tăi DORU și LUBA. Fie-ți țărâna ușoară! (31031)

Fie ca Noul An 2003 să vă umple sufletul şi casa de frumusețe, multă bucurie şi sănătate. La mulți ani!

Mircea Frențiu - SATLINE

S.C. ROMTRANS S.A.
Agenția ARAD

Urează tuturor angajaților și colaboratorilor cu ocazia Anului Nou

cele mai calde urări de sănătate, fericire, prosperitate.

Conducerea

(1587147)

ASA ASIGURĂRI ATLASSIB

Incheie asigurarea obligatorie RCA 2003 la ATLASSIB şi poti castiga:

Premiul I: 1 autoturism SKODA FABIA

Premiul II: 2 autoturisme DACIA SUPERNOVA

Premiul III: 10 televizoare

si multe alte premii (radio-casetofoane auto, anvelope si promotionale)

AsigURĂRI de bine !

Sucursala Arad: Str. Iuliu Maniu bl. P2, apt. 1
Nadlac: Str. Independentei nr. 32

(C.A.)

TÂMPLĂRIE PVC cu GEAM TERMOPAN CALITATE GERMANĂ GEALAN Fenster-Systeme

TELEFOANE 0257-233.950 0722-528.185

ARAD. STR. CAIUS IACOB BL.R
FOSTUL Mag. CĂMINUL (lângă BANC POST)

Sărbători fericite! **La mulți ani!**

VIZITAȚI ZILNIC Piața BAZAR - OBOR

TOP

vă oferă marfă de **îmbrăcăminte**
pentru sezonul de iarnă și
aparatură electrocasnică

Servicii oferite:

- **Banc de probă a aparatelor electrocasnice**
- **Cabine de probă pentru marfa cumpărată**

(2734622)

Cu ocazia Anului Nou

Primăria OLARI

Urează locuitorilor, și colaboratorilor

Un an întreg de bucurii și împliniri alături de cei dragi!

La Mulți și Fericiți Ani!

Primar,
ȘTEFAN MUSCA

(2734929)

Grupul de firme

ASTRA - ARIS

Urează **Tuturor colaboratorilor**

SĂRBĂTORI FERICITE, MULTĂ SĂNĂTATE, UN AN NOU PLIN DE ÎMPLINIRI SI MULTĂ PROSPERITATE

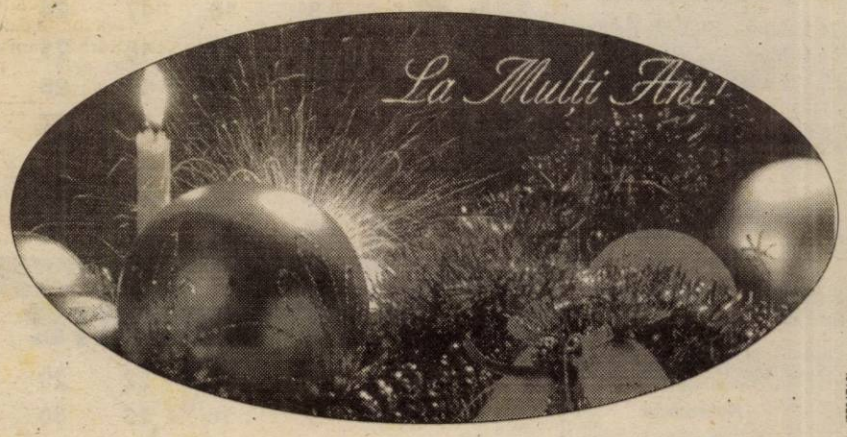

(2734718)

Conducerea

ASTRA ARIS-SA

S.C. BODIMAR S.R.L.

urează colaboratorilor şi clienților (săi) cu prilejul Noului An

Multă sănătate, un An plin de succese şi împliniri

alături de tradiționalul

„La Mulți Ani!"

"BODIMAR"

(2734909)

ADEVĂRUL Calendar 2003

IANUARIE

L		6	13	20	27
M		7	14	21	28
M	1	8	15	22	29
J	2	9	16	23	30
V	3	10	17	24	31
S	4	11	18	25	
D	5	12	19	26	

FEBRUARIE

L		3	10	17	24
M		4	11	18	25
M		5	12	19	26
J		6	13	20	27
V		7	14	21	28
S	1	8	15	22	
D	2	9	16	23	

MARTIE

L		3	10	17	24	31
M		4	11	18	25	
M		5	12	19	26	
J		6	13	20	27	
V		7	14	21	28	
S	1	8	15	22	29	
D	2	9	16	23	30	

APRILIE

L		7	14	21	28
M	1	8	15	22	29
M	2	9	16	23	30
J	3	10	17	24	
V	4	11	18	25	
S	5	12	19	26	
D	6	13	20	27	

MAI

L		5	12	19	26
M		6	13	20	27
M		7	14	21	28
J	1	8	15	22	29
V	2	9	16	23	30
S	3	10	17	24	31
D	4	11	18	25	

IUNIE

L		2	9	16	23	30
M		3	10	17	24	
M		4	11	18	25	
J		5	12	19	26	
V		6	13	20	27	
S		7	14	21	28	
D	1	8	15	22	29	

IULIE

L		7	14	21	28
M	1	8	15	22	29
M	2	9	16	23	30
J	3	10	17	24	31
V	4	11	18	25	
S	5	12	19	26	
D	6	13	20	27	

AUGUST

L		4	11	18	25
M		5	12	19	26
M		6	13	20	27
J		7	14	21	28
V	1	8	15	22	29
S	2	9	16	23	30
D	3	10	17	24	31

SEPTEMBRIE

L	1	8	15	22	29
M	2	9	16	23	30
M	3	10	17	24	
J	4	11	18	25	
V	5	12	19	26	
S	6	13	20	27	
D	7	14	21	28	

OCTOMBRIE

L		6	13	20	27
M		7	14	21	28
M	1	8	15	22	29
J	2	9	16	23	30
V	3	10	17	24	31
S	4	11	18	25	
D	5	12	19	26	

NOIEMBRIE

L		3	10	17	24
M		4	11	18	25
M		5	12	19	26
J		6	13	20	27
V		7	14	21	28
S	1	8	15	22	29
D	2	9	16	23	30

DECEMBRIE

L	1	8	15	22	29
M	2	9	16	23	30
M	3	10	17	24	31
J	4	11	18	25	
V	5	12	19	26	
S	6	13	20	27	
D	7	14	21	28	

Sărbători importante

Ianuarie

6 - Botezul Domnului
7 - Soborul Sf. Prooroc Ioan Botezătorul

Martie

25 - Buna Vestire

Aprilie

20 - Intrarea Domnului în Ierusalim - Floriile
23 - Sf. Mare Mucenic Gheorghe
27 - Învierea Domnului. Sf. Paști

Mai

1 - Ziua Muncii
21 - Sf. Mari Împărați Constantin și Elena

Iunie

5 - Înălțarea Domnului. Ziua Eroilor
15 - Pogorârea Sfântului Duh. Rusaliile
16 - Sf. Treime
24 Nașterea Sf. Ioan Botezătorul. Sânzienele
29 - Sf. SApostoli Petru şiPavel

Iulie

20 - Sf. Prooroc Ilie Tesviteanul

August

15 - Adormirea Maicii Domnului

Septembrie

8 - Nașterea Maicii Domnului

Octombrie

14 - Sf. Cuv. Paraschiva

Noiembrie

8 - Soborul Sf. Arhangheli Mihail și Gavril
30 - Sf. Ap. Andrei - ocrotitorul României

Decembrie

1- Ziua Națională a României
6 - Sf. Ierarh Nicolae
25 - Nașterea Domnului. Crăciunul